Gymnasio de Tres Corações

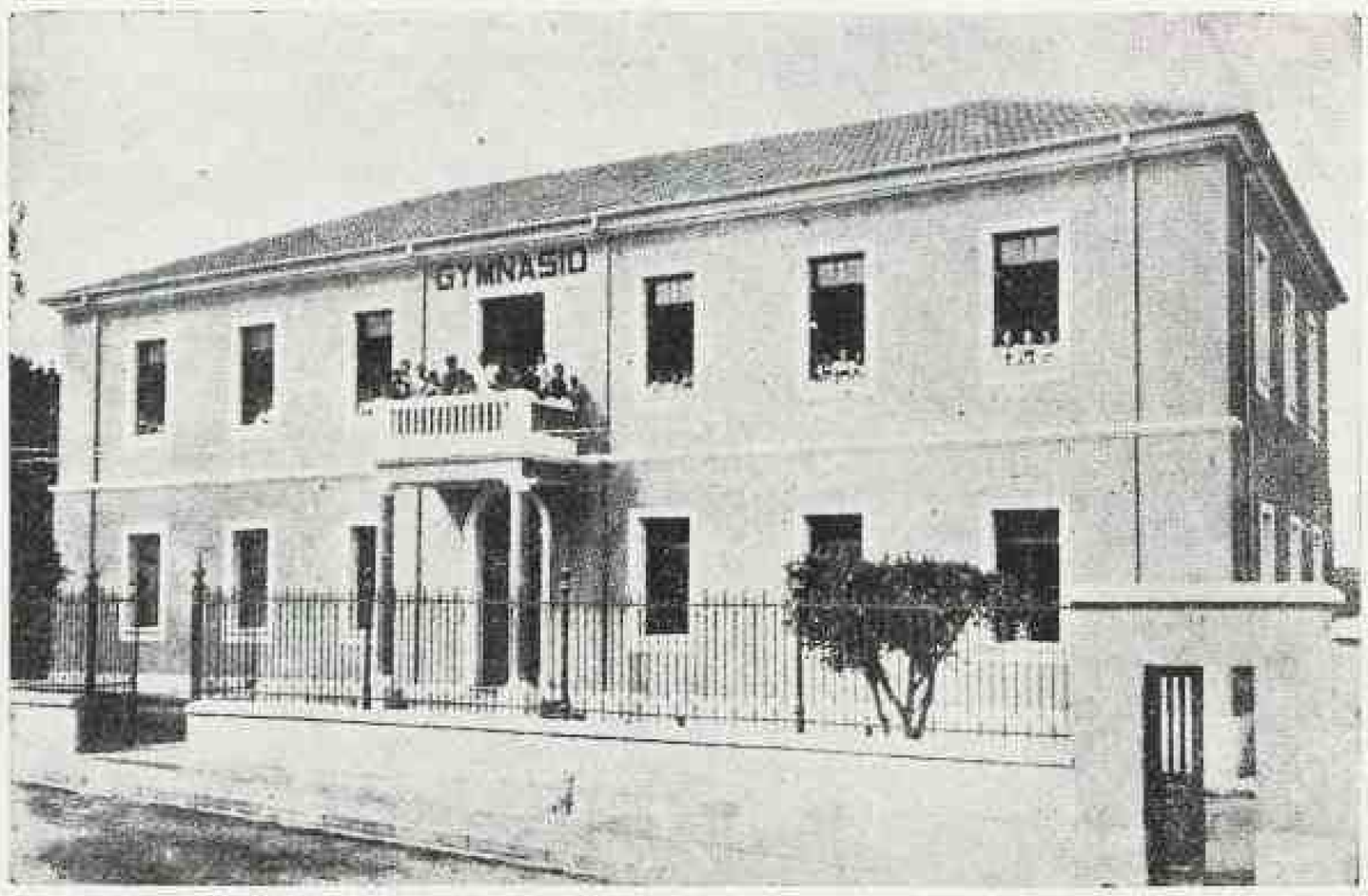

Edificio do Gymnasio de Tres Corações

NO campo da preoccupação de um bom chefe de familia não ha problema mais grave do que a escolha de um estabelecimento de ensino para a educação de seus filhos. No momento em que o pae toma essa decisão põe em jogo o futuro de seu filho, pois a felicidade do homem não depende do destino, da sorte ou do acaso, mas da educação e conveniente actuação das forças superiores de seu espirito no complexo scenario da vida humana.

Preparar o homem para a vida com uma instrucção solida, ministrada em harmonia com as suas tendencias e idades; fortifical-o para a luta com o desenvolvimento das grandes forças moraes que nelle se acham latentes; estimular-lhe o sentimento de responsabilidade, o espirito de pesquiza e de iniciativa, a coragm de pensar e affirmar lealmente suas opiniões, proporcionar-lhe um ambiente rico de estimulos, que prova o desabrochamento de tudo o que ha nelle de nobre e elevado, eis os principios basicos do criterio educacional do "Gymnasio de Tres Corações".

Funcciona em predio proprio, espaçoso, arejado e optimamente situado na cidade. Pateos amplos, todos murados, com exercicios physicos e jogos sportivos. Possúe excellentes gabinetes de chimica, physica e museu de historia natural.

Tem o seu corpo docente constituido de professores idos em sua maior parte desta Capital e dedicados, exclusivamente, aos trabalhos do magisterio.

O "Gymnasio de Tres Corações" proporciona a seus alumnos optima alimentação, servida em commum com a Directoria que reside no proprio edificio do "Gymnasio".

Dormitorios amplos, confortaveis, asseiados, munidos de camas "Patente" e de muitos outros requisitos recommendaveis.

DA ORGANISAÇÃO DO INSTITUTO

Artigo 1.º — O "Gymnasio de Tres Corações" comprehende tres secções; internato, semi-internato e externato, e mantem os seguintes cursos independentes:

a) 1.º, 2.º, 3.º e 4.º annos do curso primario. A organisação deste curso será feita de conformidade com o regulamento e programma do ensino publico primario do Estado de Minas Geraes.

b) Curso de admissão ao 1.º anno gymnasial.

c) Curso gymnasial organisado de conformidade com o decreto n.º 19.890, de 18 de Abril de 1931, com a seguinte seriação:

1.ª Série: — Portuguez, Francez, Historia da Civilisação, Geographia, Mathematica, Sciencias Physicas e Naturaes, Desenho e Musica, (canto orpheonico).

2.ª Série: — Portuguez, Francez, Inglez, Historia da Civilisação, Geographia, Mathematica, Sciencias Physicas e Naturaes, Desenho e Musica. (Canto orpheonico).

3.ª Série: — Portuguez, Francez, Inglez, Historia da Civilisação, Mathematica, Physica, Chimica, Historia Natural, Desenho e Musica (canto orpheonico).

4.ª Série: — Portuguez, Francez, Latim, Allemão (facultativo), Historia da Civilisação, Geographia, Mathematica, Physica, Chimica, Historia Natural e Desenho.

5.ª Série: — Portuguez, Latim, Allemão (facultativo), Historia da Civilisação, Geographia, Mathematica, Physica, Chimica, Historia Natural e Desenho.

Opportunamente será organizado o curso complementar de accôrdo com o citado Decreto e com as modificações que vierem a ser feitas pelo Departamento Nacional do Ensino.

d) Curso commercial (pratico), abrangendo, dactylographia, escripturação mercantil, portuguez e contabilidade. Logo que se possa obter a officialização deste curso será o mesmo organizado de accôrdo com o programma official.

Artigo 2.º — Haverá para os alumnos do estabelecimento, durante o anno lectivo, exercicios obrigatorios de educação physica.,

Artigo 3.º — São perfeitamente analogos aos do "Collegio Pedro II" os programmas dos cursos mantidos por este Gymnasio, e os methodos de ensino serão os preconizados pelas instrucções expedidas depo "Departamento Nacional do Ensino".

Artigo 4.º — O criterio educacional adoptado no Instituto obedece, em suas linhas geraes e com as necessarias adaptações, ás theorias pedagogicas de John Dewey e Kerschensteiner; tem por finalidade maxima desenvolver no educando o senso das responsabilidades e o amor á sciencia. Crear-se-á no estabelecimento, para consecução de tal objectivo, um ambiente pedagogico rico de estimulos, destinado a habituar os alumnos a um regime de autodisciplina e de trabalho em communidade.

Artigo 5.º — No Curso Primario será adoptado, com restricções e conveniente adaptação, o methodo "Decroly".

Artigo 6.º — O Anno Lectivo começou em 15 de Março e terminará em 30 de Novembro para os cursos de admissão e gymnasial.

Artigo 7.º — As aulas serão de cincoenta minutos com intervallo obrigatorio de dez minutos para os cursos de admissão e gymnasial e de 30 minutos, para o curso primario.

Artigo 8.º — Será obrigatoria a frequencia das aulas, não podendo prestar os exames no fim do anno o alumno cuja frequencia não attingir tres quartos da totalidade das aulas da respectiva série.

Artigo 9.º — Haverá durante o anno lectivo arguições, trabalhos praticos, e, ainda, provas escriptas parciaes, com attribuição de nota, que será graduada de 0 a 100.

Artigo 10.º — Deverá ser attribuido a cada alumno e em cada disciplina, mensalmente, a partir de abril, pelo respectivo professor pelo menos uma nota relativa á arguição oral ou a trabalhos praticos.

§ 1.º — A media das notas attribuidas durante o mez servirá para o computo da media annual, que constituirá a nota final de trabalhos escolares.

§ 2.º — A falta da media mensal, por não comparecimento, equivale a nota 0, qualquer que seja o motivo, inclusive doença.

Artigo 11.º — Haverá annualmente em classe e para cada disciplina quatro provas escriptas parciaes, constituindo á medida dessas quatro notas a nota final de provas parciaes.

§ 1.º — As provas parciaes não serão assignadas, mas recolhidas de modo que possam ser posteriormente identificados os respectivos autores.

§ 2.º — O alumno que deixar de comparecer a qualquer prova parcial, a menos que o faça por motivo absolutamente justo, a criterio do Inspector, terá a nota zero.

Artigo 12.º — Logo após o encerramento do anno lectivo serão os alumnos submettidos a provas finaes, organizadas de conformidade com as instrucções expedidas pelo Departamento Nacional de Ensino.

Artigo 13.º — As provas finaes realizar-se-ão em Dezembro, havendo tambem na 1.ª quinzena de Março uma segunda época de exames.

Artigo 14.º — Logo que as condições economicas do estabelecimento o permitam, será installado um laboratorio de psycologia experimental para levantamento da ficha psycologica de cada um dos alumnos e outras pesquisas.

Recommendamos, pois, aos senhores paes, o "Gymnasio de Tres Corações", como uma das organisações escolares mais perfeita do Estado de Minas.

Gymnasio Estadual Sagrado Coração de Jesus

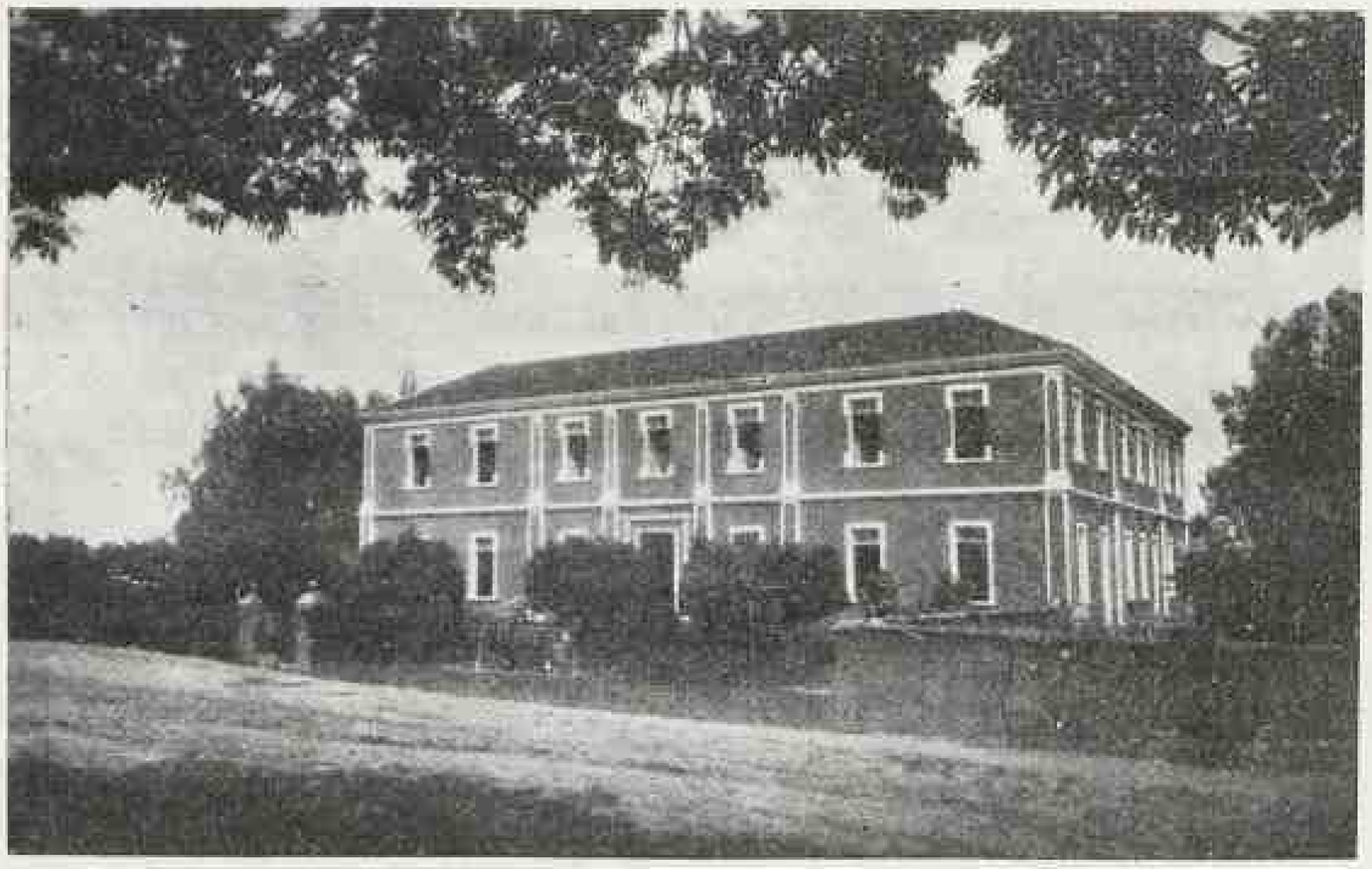

Edificio do Gymnasio Estadual de Varginha

Dirigido pelos Irmãos Maristas, com as prerogativas de estabelecimento livre em inspecção permanente, o "Gymnasio Estadual Sagrado Coração de Jesus", estabelecimento de ensino que orgulha a prospera e populosa cidade deVarginha e enriquece o grande Estado de Minas Geraes, vae dia a dia se impondo á confiança de todos os mineiros.

Situado na parte mais pittoresca e elevada da cidade de Varginha, em excellente predio, com amplos salões e extensos pateos, areas arborisadas, esse **"Gymnasio"** offerece todas as vantagens hygienicas necessarias a qualquer casa moderna de educação.

A par de uma solida instrucção religiosa e civica, o "Gymnasio" ministra a seus alumnos o ensino completo de humanidades, empregando para isso os melhores methodos pedagogicos.

O "Gymnasio" acceita tres cathegorias de alumnos: internos, semi-internos e externos. No externato e semi-internato admitte-se sómente alumnos cujos paes residam na mesma cidade onde funcciona; só por tres motivos graves, a juizo da directoria, abrem excepção. Não é permittido a um alumno, no decurso do anno lectivo, mudar de cathegoria, de interno para externo ou semi-interno, nem de semi-interno para externo; a ordem e a disciplina exigem que tal faculdade se conceda mui raramente e só por motivos graves. Não acceitam internos de menos de 9 annos; não procedem á matricula de alumnos novos internos maiores de 15 annos; igualmente no curso primario, de maiores de 14 annos, embora externos.

O "Gymnasio Estadual Sagrado Coração de Jesus" está fazendo novos pavilhões pelo movimento crescente de franca prosperidade.

* * *

Pertence aos "Estatutos" do Gymnasio o que transcrevemos a seguir:

CURSOS — O ensino collegial abrange tres cursos: 1.° — **O Curso Primario**, de accordo com o programma do Estado de Minas; tem por fim ministrar aos alumnos as primeiras letras e preparal-os para outros cursos.

2.° — **O Curso Gymnasial**, prepara os alumnos para o ingresso nas escolas superiores da republica. Comprehende as seguintes disciplinas: Portuguez, Francez, Inglez, Historia da Civilisação, Historia do Brasil, Geographia, Chorographia, Mathematica, Physica, Chimica, Historia Natural, Latim, Phylosophia, Cosmographia, Canto, Gymnastica, repartidas em séries de accordo com o regulamento official em vigor.

3.° — **Curso Commercial** — Comprehende tres partes:

a) Curso Propedeutico de tres annos, abrange 10 disciplinas: Portuguez, Francez, Inglez, Mathematica, Historia da Civilisação e do Brasil, Geographia, Chorographia, Sciencias Physicas e Naturaes (*Noções*) e Calligraphia.

b) Curso de auxiliar do commercio, de dois annos com as seguintes materias: Calligraphia, Dactylographia, Portuguez, Inglez, Francez, Arithmetica e Noções de Contabilidade. A estes dois cursos podem ser admittidos os alumnos approvados no exame de admissão realizado no fim do Curso Primario.

c) Curso technico de Guarda-livros, dividido em dois annos; compreende 8 materias: Contabilidade Commercial e Mercantil, Mathematica Commercial, Direito Commercial, Estenographia, Mecanographia, Legislação Fiscal, Technica Commercial e Meios de Propaganda.

Os alumnos approvados no exame final do curso propedeutico podem ingressar no curso technico.

Annexo funcciona o curso de Admissão aos cursos Gymnasial e Commercial, no qual são acceitos os alumnos que tiverem feito tres annos de curso Primario. Dura um anno e compreende as seguintes materias: Portuguez, Francez, Arithmetica, Geographia, Historia Nacional, Noções de Sciencias Physicas e Naturaes e Desenho.

INSTRUCÇÃO MILITAR — Os alumnos maiores de 16 annos constituem a Escola do Soldado e recebem a instrucção official ministrada por um Instructor nomeado pelo oGverno Federal. Quando approvados no exame de Reservistas, recebem a caderneta que os isenta do serviço militar obrigatorio.

Para conservação do armamento e outras despezas os candidatos farão o pagamento de 10$000 mensaes.

EXAME — Ha exames conforme os cursos e no proprio edificio:

a) Para o curso primario, na 2.ª quinzena de Novembro.

b) Para o curso Gymnasial e Commercial, em principios de Dezembro perante juntas examinadoras organizadas com os docentes do Gymnasio e sob a fiscalisação do Inspector Federal. Os alumnos approvados nestes exames recebem certificados officiaes.

Nota — A approvação nos exames finaes do Curso Gymnasial dá direito a ingressar em qualquer escola superior, a approvação nos exames do ultimo anno do Curso Commercial habilita a exercer a profissão de Guarda-livros em qualquer ponto do territorio nacional.

c) Para o curso de Admissão ao curso Gymnasial ou Commercial, tambem em principios de Dezembro, perante uma junta examinadora organizada pelo Director e sob a fiscalisação do Inspector Federal.

CONTRIBUIÇÕES — Na occasião da matricula os internos pagarão a joia de 50$000, os semi-internos a de 30$000 e os externos a de 20$000.

A pensão dos internos e semi-internos, bem como as mensalidades dos externos obedecerá á seguinte tabella:

	Semestraes
Internos do Curso Commercial e Gymnasial	750$000
Internos do Curso Primario	675$000
Semi-internos	600$000

	Mensaes
Externos do Curso Commercial e Gymnasial	50$000
Externos do Curso de Admissão	30$000
Externos do Curso Primario .. .	20$000

Todos os pagamentos devem ser feitos adeantadamente.

Os alumnos do curso Commercial pagarão a taxa mensal de 15$000 para as aulas praticas de Dactylographia.

A lavagem de roupa poderá ficar a cargo do estabelecimento, mediante pagamento de 10$000 mensaes.

Os artigos de escriptorio, o serviço medico, os remedios, os objectos do enxoval, o serviço de sapateiro, dentista, cabelleireiro, os sellos para correspondencia e para exames, serão pagos separamente. Para esses fornecimentos e outros extraordinarios, os paes deverão fazer um deposito de 100$000 no principio de cada semestre. O excedente sobre as despezas correntes, si houver, será creditado na conta do alumno.

Os alumnos dos cursos Commercial e Gymnasial pagarão a taxa de laboratorio de 50$ annuaes.

As lições de violino a 20$000, de piano a 25$000 mensaes serão pagas separadamente no principio de cada semestre.

Todo estrago causado pelos alumnos no material escolar deverá ser pago.

Para uso particular dos alumnos poderá ser entregue ao Director a importancia que elle irá fornecendo em parcellas. Não é permittido aos alumnos guardarem dinheiro comsigo.

Festa Veneziana

Da Mez Cidade

O almirante Protogenes Guimarães, Ministro da Marinha, assistindo á festa veneziana, entre Carvalho Netto e Vasco Lima, directores d'"A Noite". A riqueza chromatica dos fogos de artificio. O desfil. nautico

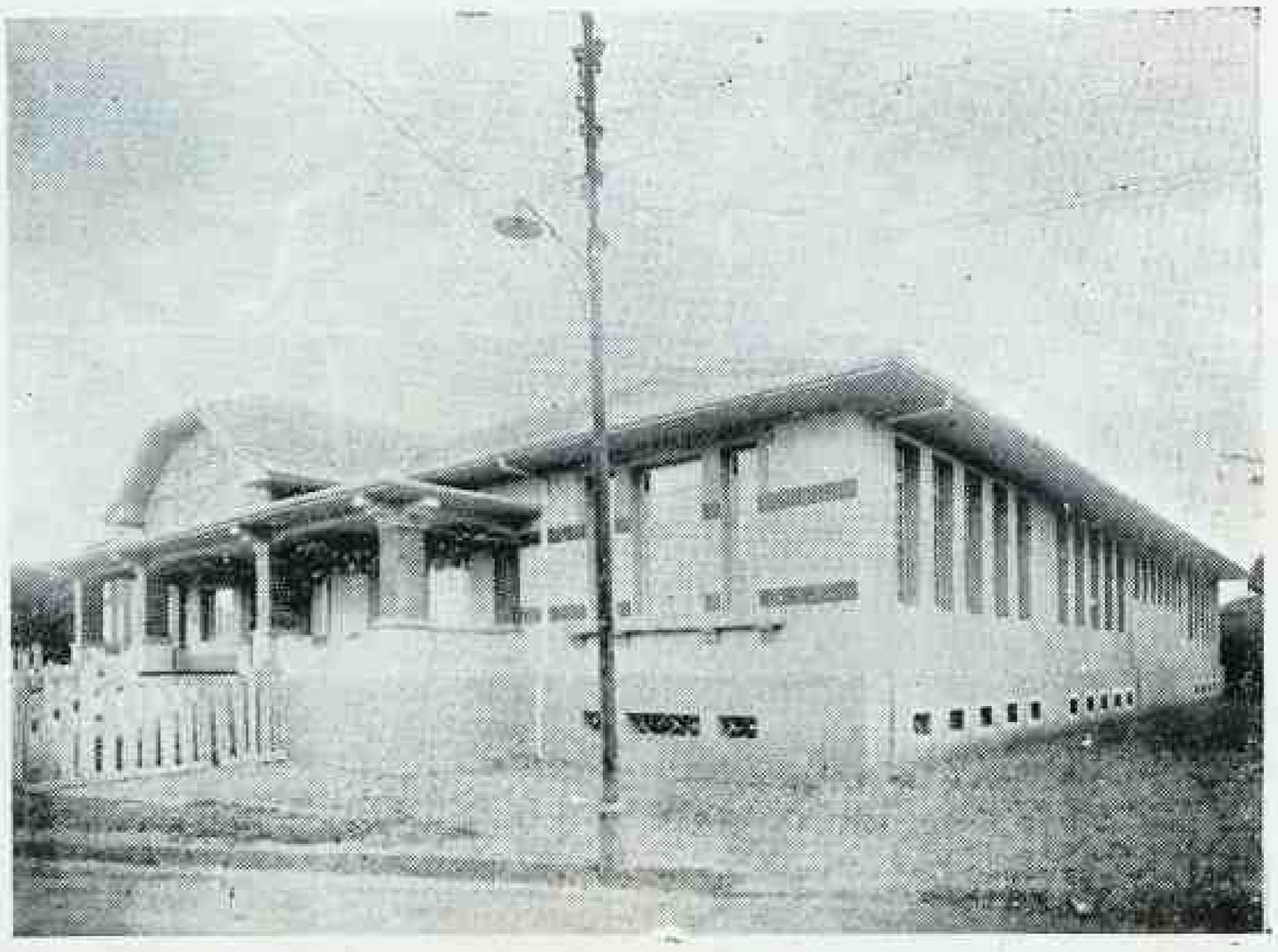

O edificio do 2.° Grupo Escolar, situado na rua Rezende Xavier, em Varginha. Trecho que está sendo asphaltado pela actual administração José Augusto de Paiva

Pharmaceutico João Coelho de Vasconcellos, figura de grande destaque na sociedade de Varginha

Coube a palma da victoria ao 8.° R. A. M., na pessoa do sargento Couto, e o 2.° logar ao 4.° R. C. D., na pessoa do sargento Lemos. Comquanto menos difficil que a primeira carreira hippica, pois feita num percurso de 600 metros e com 8 obstaculos, de 1,10 de altura por 2,50 de largura, não foi menos interessante e não mereceu menos applausos das archibancadas, a essa justa em que se empenharam apenas sargentos, que, sobre outros resultados, serviu para evidenciar mais uma vez o que é o sargento brasileiro de hoje, tão distante do sargento **tarimbeiro** de outras éras, e que, na arma em apreço, maneja com toda a precisão technica o seu principal meio de combate.

DARDO, DISCO, FOOTBALL, VOLLEY-BALL E CORRIDA A PÉ

A terceira parte das festas, que era a primeira propriamente sportiva, teve começo com a formatura e desfile dos athletas inscriptos para as provas de sports greco-romano e inglez. Depois de algumas evoluções pelo campo, em que fizeram admirar rijas musculaturas e bellas linhas physicas, os athletas, praças de pret todos elles, preparam-se para o lançamento do disco, sendo concorrentes, pelo 1.° Esquadrão, Martiniano Tranzilo, Geraldo Guimarães, e Antonio Belchior Carvalho; pelo Esquadrão de Metralhadoras, Geraldo Meirelles Valim, Alfredo Guilherme e João Silva; e, pelo Esquadrão Extranumerario, o 3.° sargento Adjenir A. de Moraes. Nessa competição, em que se exige tanto destreza como força, alcançou o primeiro logar o soldado Tranzilo, que lançou o disco a 37 ms., e o segundo o soldado João Silva, cujo disco lançado attingiu 35,m80.

No lançamento de dardo, prova, como a anterior, em que a agilidade e a força têm que se equivaler, figuraram, pelo 1.° Esquadrão, Geraldo Ferreira, Martiniano Tranzilo, José Francisco e reserva, Theotonio Ribeiro; pelo Esquadrão de Metralhadoras, José Petrolino, Otilo Granato e Benedicto Marques da Silva; e, pelo Esquadrão Extranumerario, o 3.° sargento José Nogueira.

O soldado Tranzilo pela segunda vez levantou o primeiro premio, tendo o seu dardo caido á 41,m10 de distancia; o 2.° logar alcançou-o o soldado Petrolino, que viu o seu dardo vingar 38,m56.

Seguiu-se uma corrida de 1.500 metros, disputada, entre outros, pelos soldados Lazaro, Muzetti, José Firmino, Martins e José Olympio Cavalcante, vencendo Martins, que fez o percurso em 4 minutos e 25 segundos, seguindo-se-lhe Muzetti, com 4 minutos e 28 segundos. Apurado o resultado total dessas tres provas por unidade concorrente, verificou-se que o 1.° Esquadrão fizera 13 pontos, a Esquadrão Metralhadora 6, e o Extra 5.

Um combinado da guarnição de Juiz de Fóra e a equipe do 4.° R. C. D. disputaram uma partida de Volley-Ball, formando o combinado os tenentes Jacy, Bragança, Fassheber, Procopio, Goreski e aspirante Airton, e a equipe os tenentes Olivier, Oscar, Franco Ferreira, Euro, Dealtry e Djacyr. A equipe bateu o combinado, pelo score de $2 \times 0 \left(\frac{15 \times 8}{16 \times 14}\right)$

Como fecho ás demonstrações sportivas, jogaram um **match** de football o team do 4.° R. C. D. da Liga dos Sports Marinha de Guerra, verificando-se como resultado um score de 4x0 a favor do team do Exercito, que se constituiu das praças Pagão, José, Possidonio, Zamboti, Zézinho (depois Barros), Waldemar Guimarães, Oscar, Ernani, Mathias e Geraldo.

ENTREGA DOS PREMIOS AOS VENCEDORES

A's 21 horas desse dia 18, com a comparencia de todas as autoridades civis e militares, realizou-se a cerimonia da entrega dos premios aos vencedores das varias provas, recebendo cada campeão o seu premio das mãos do general Deschamps Cavalcanti, digno commandante da 4.° R. M., que ao declarar iniciada a solemnidade teve palavras de enthusiasmo para todos os que haviam dado demonstrações altas de seu valor sportivo e como bem assimilam a instrucção que lhes é ministrada nas forças nacionaes.

Da entrega dos premios passou-se, já ás 22 horas, a um animado baile na Casa da Ordem, uma apotheose do espectaculo daquelle dia inesqueceivel, que ás autoridades militares e civis e á sociedade de Tres Corações apresentou a disciplinada officialidade do 4.° R. C. D.

No **buffet** dos officiaes lauta mesa de doces foi offerecida aos convidados, tendo o general Deschamps, ao champagne, saudado a officialidade e todos os presentes, levantando, por fim, a sua taça num brinde de honra ao ministro da Guerra, cujo representante, tenente Osmar Dutra, a seguir, agradeceu as palavras de enaltecimento á pessoa do general Espirito Santo Cardoso.

NA FAZENDA DA ATALAIA — UM LINDO LOGAR E UM BOM CHURRASCO

Ainda sob a agradavel impressão deixada pelas horas de alegria da vespera, começaram os festejos incluidos no programma do dia 19. O primeiro dia festivo transcorreu no quartel e praças de sports do Regimento; o segundo, porém, passou-se todo elle na Fazenda Atalaia, aprazivel recanto de Tres Corações, de propriedade do Regimento e onde se executam muitos de seus exercicios e desenvolvem-se themas das manobras.

Para a Fazenda Atalaia os organizadores das festas destacaram do programma geral duas provas militares e duas outras sportivas, a serem entremeadas com um succulento churrasco offerecido pela officialidade a todos os seus convidados civis e militares.

Chegados á Fazenda e após um ligeiro descanso, que serviu para que os extranhos ao logar lhe admirassem a belleza nativa e os trabalhos com que a accresceu a mão do homem, foi annunciada a primeira prova, "General Constancio Deschamps Cavalcanti", de tiro, com Parabellum, a 30 ms., em pé, arma livre, sendo os seus concorrentes officiaes da Região. O capitão Franklin, do 12.° R. I., de Bello Horizonte, com 36 pontos foi classificado em primeiro logar, seguindo-se-lhe o tenente Deschamps, do Q. G., filho do patrono da prova, que fez 32 pontos.

Na prova "General A. T. Espirito Santo Cardoso", tambem para officiaes da Região, de tiro de fuzil ou mosquetão, a 200 ms., deitados os seus concorrentes, a sorte sorriu a dois, a um tempo, sendo um o vencedor da primeira prova, capitão Franklin, e o outro o tenente Fassheber, do 4.° C. A. D., dando-se o empate por 35 pontos. No desempate, o capitão Franklin manteve o seu titulo de vencedor.

O churrasco, ás 13 horas, correu animadissimo, entre muita verve e algumas dansas, vendo-se entre as numerosas pessoas presentes, não só muitas familias como o commandante da Região e os representantes officiaes da Marinha e do 8.° R. A. M., major Waldemiro Vasconcellos, capitães Toscano, Villeroy, João Fernandes, e do 12.° R. I., cap. Franklin, e o inspector de tiro capitão José Epitacio Braga.

A OPINIÃO DO GENERAL DESCHAMPS SOBRE O 4.° R. C. D.

Emquanto transcorria palpitante o churrasco, pedimos ao bravo commandante da Região as suas impressões daquelles dois dias que passára entre a tropa do 4.° R. C. D.

Declarou-nos o general Deschamps que o Regimento de Tres Corações póde ser considerado como uma escola de trabalho, de amor á patria, de abnegação, de alto e puro civismo. E' uma garantia da ordem e, pelo seu valor e disciplina, pelo seu passado cheio de lances heroicos, e por sempre corresponder dignamente á sua finalidade, póde ser classificado, sem favor, como uma tropa de élite.

Disse-nos ainda o general que o 4.° R. C. D. é um corpo de sorte no que diz respeito a commandantes, pois todos elles melhoram as suas condições, não destruindo nada de bom que encontraram feito por antecessores.

O seu quartel, como se vê, é um dos melhores do Exercito, sendo completas as suas installações. Finalizando, teve expressões de encomio para o actual commandante, tenente coronel Costa Netto, e toda a officialidade que serve ás suas ordens.

Demo-nos por satisfeitos, já porque o general nos communicára as suas impressões, já por que se approximava o inicio da partida de volley-ball, entre os tenentes João, Jayme, Fragoso, aspirantes Hermes, Montagna, e Walter, pelo 8.° R. A. M., e tenentes Olivier, Oscar, Euro, Franco Ferreira, Dealtry e Djacyr, pelo 4.° R. C. D. Venceu este, por $2 \times 0 \left(\frac{15 \times 5}{15 \times 13}\right)$.

Por fim, encerrando os folguedos na Fazenda, realizou-se mais um encontro de football entre o team do Regimento e o do 12.° R. I., vencendo o team local por 4 x 1.

UMA DESCRIPÇÃO DOS MELHORAMENTOS INAUGURADOS E COMO FORAM ELLES EXECUTADOS

De volta ao quartel, ouvimos tambem o commandante do Regimento, tenente-coronel Costa Netto, que, logo de inicio, attribuiu o perfeito desenvolvimento do programma dos festejos aos seus organizadores, major Edgard Soares Dutra, capitães Inimá Siqueira e Oscar Mascarenhas, excluindo modestamente a sua pessoa, que, no entretanto, foi elemento decisivo na organização daquelle programma.

A seguir, disse-nos que todos os melhoramentos inaugurados tinham sido custeados quasi que exclusivamente com as economias de seu Regimento.

O Ministerio da Guerra concorrera com um pequeno auxilio, expontaneamente offerecido pelo seu illustre titular, que assim procedera pela bôa impressão que tivera numa visita ás obras. Promettido esse auxilio, ampliou-se o plano geral, resolvendo-se a construcção da piscina e a do campo de aviação, que é considerado superior ao de Rezende. Continuando, descreveu-nos o tenente-coronel Costa Netto os melhoramentos introduzidos no corpo de seu commando, dando-nos as dimensões e lotação dos mesmos.

Assim, a piscina tem 30 x 15 metros, o campo de football, 100 x 64, o de tennis, 38x17, o de volley-ball e basket-ball regula metade com medidas maximas, o de aviação, 400x200 e a pista 400 de extensão.

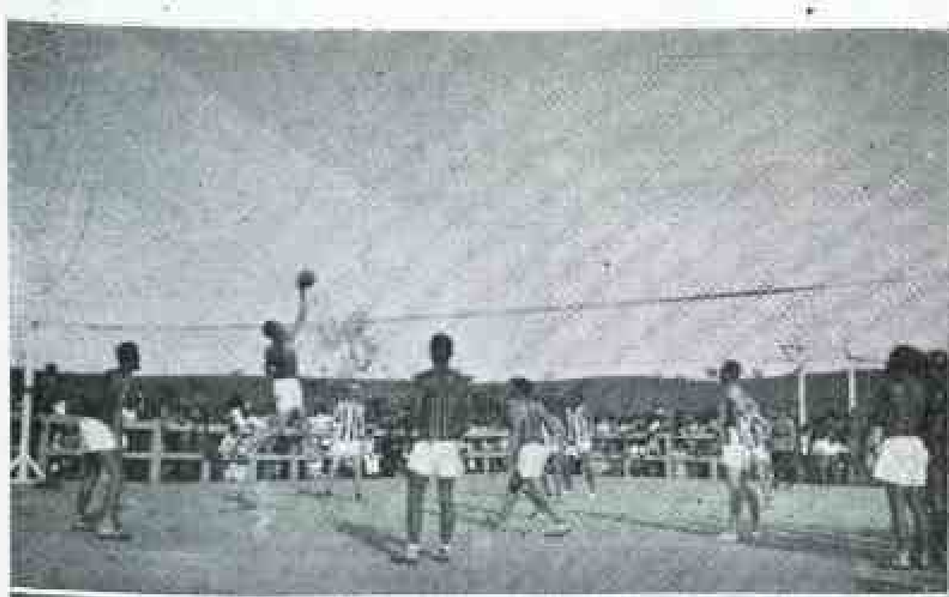

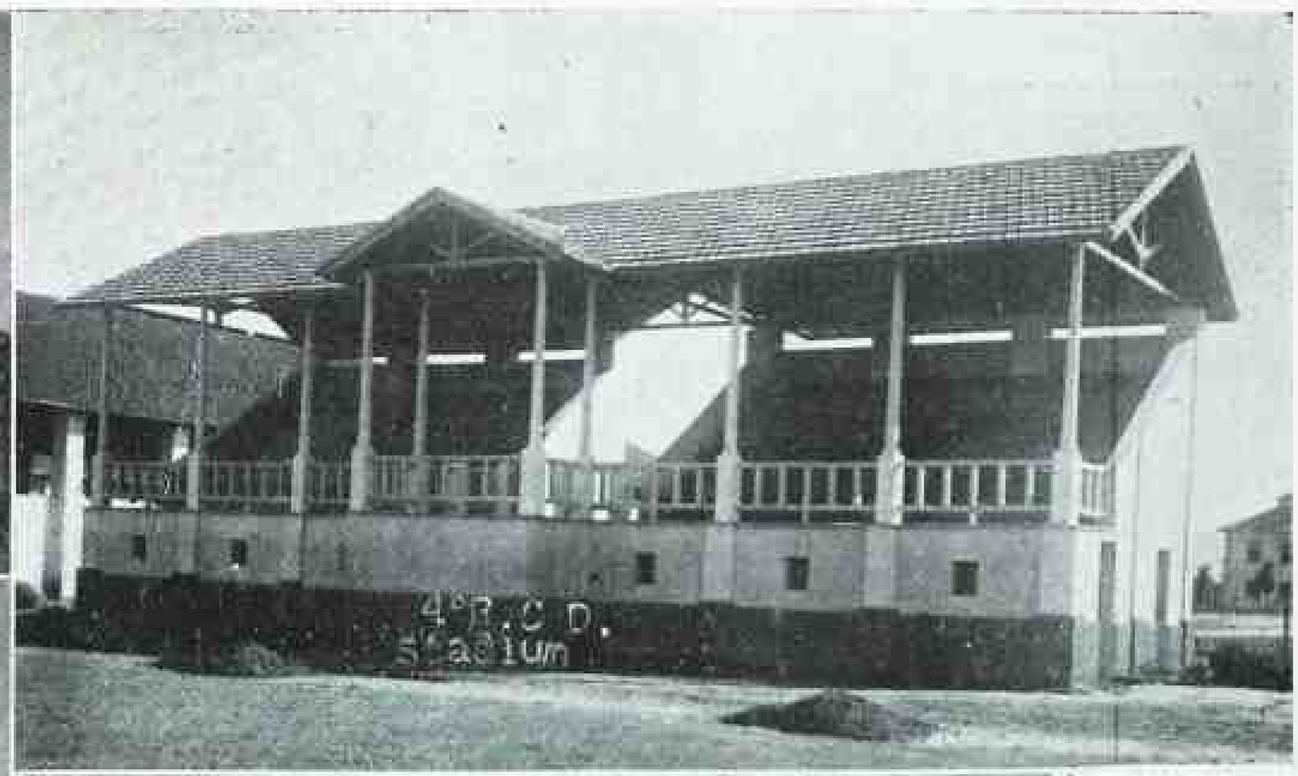

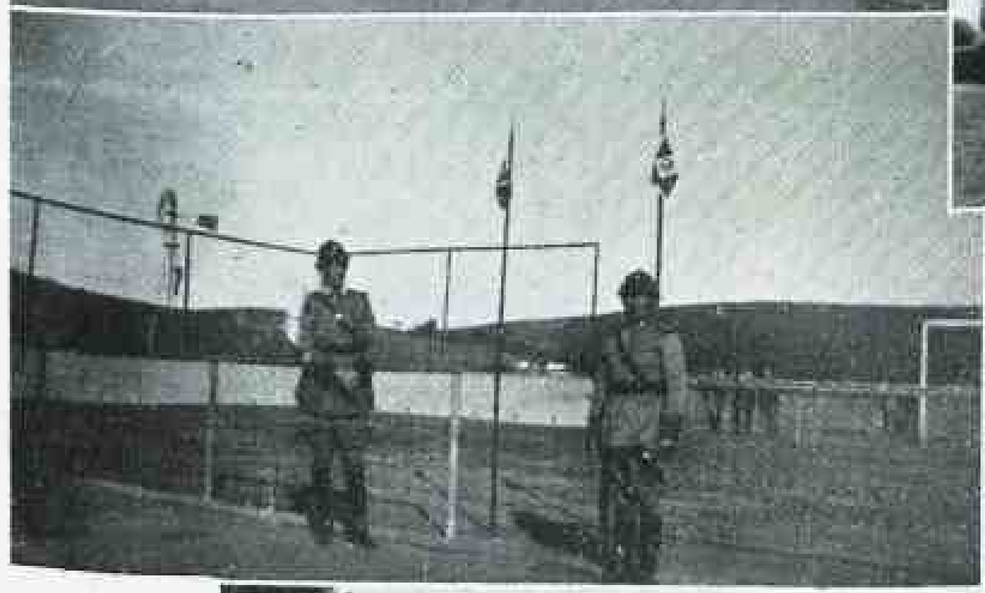

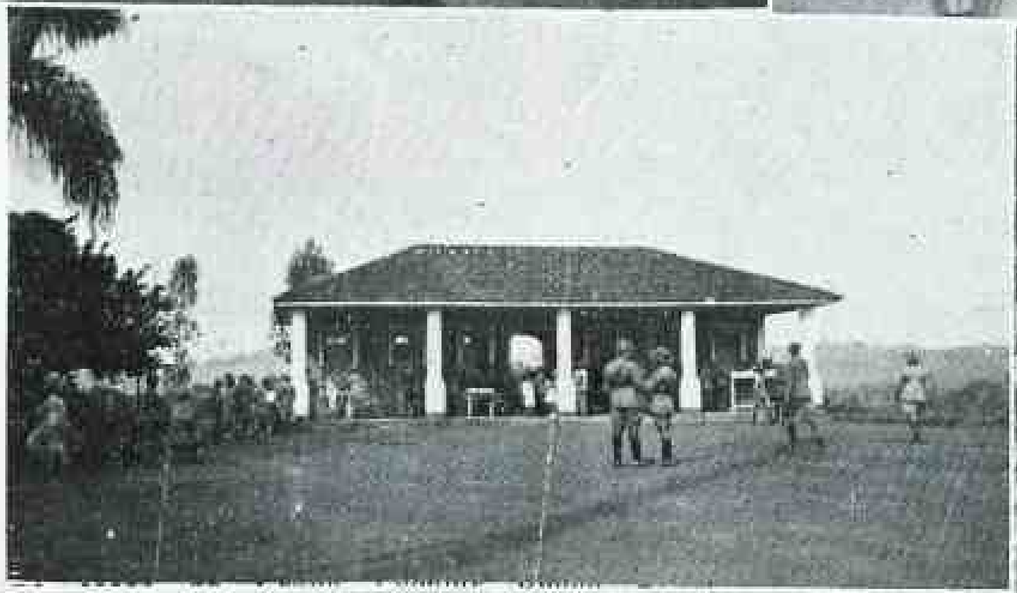

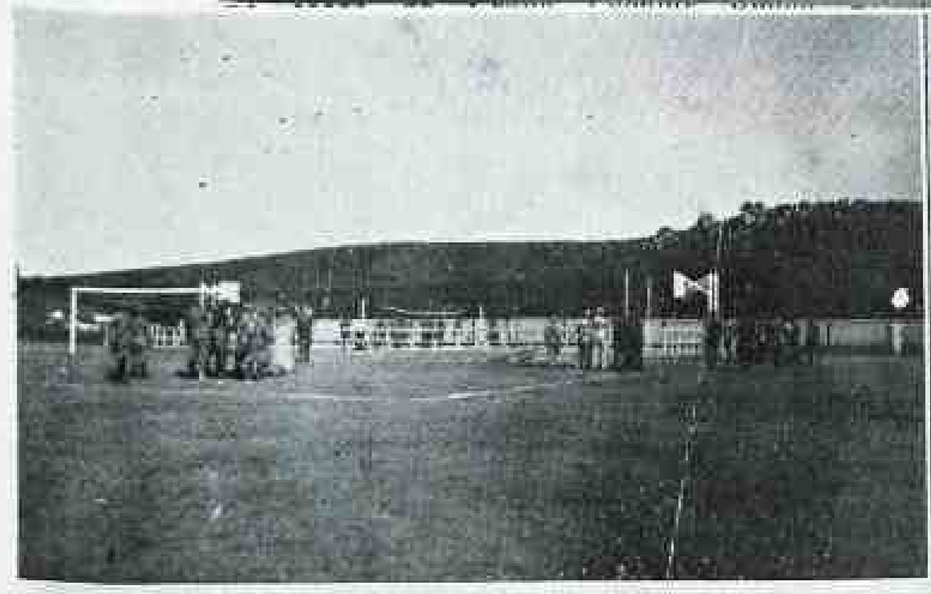

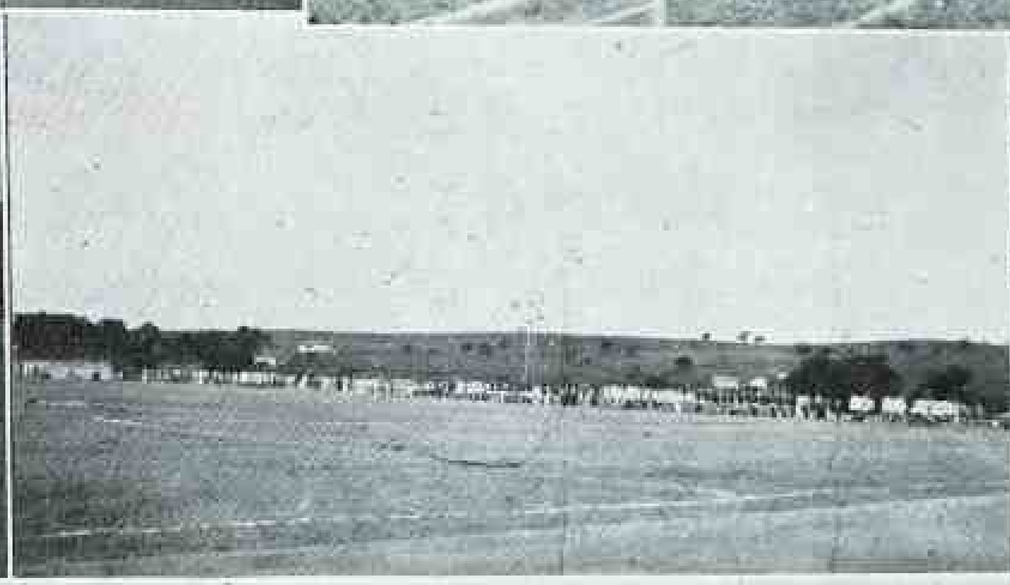

ALGUNS INTERESSANTES ASPECTOS DAS PROVAS SPORTIVAS REALISADAS NOS CAMPOS DE FOOT-BALL, TENNIS E VOLLEY-BALL DO QUARTEL DO 4.° R. C. D.

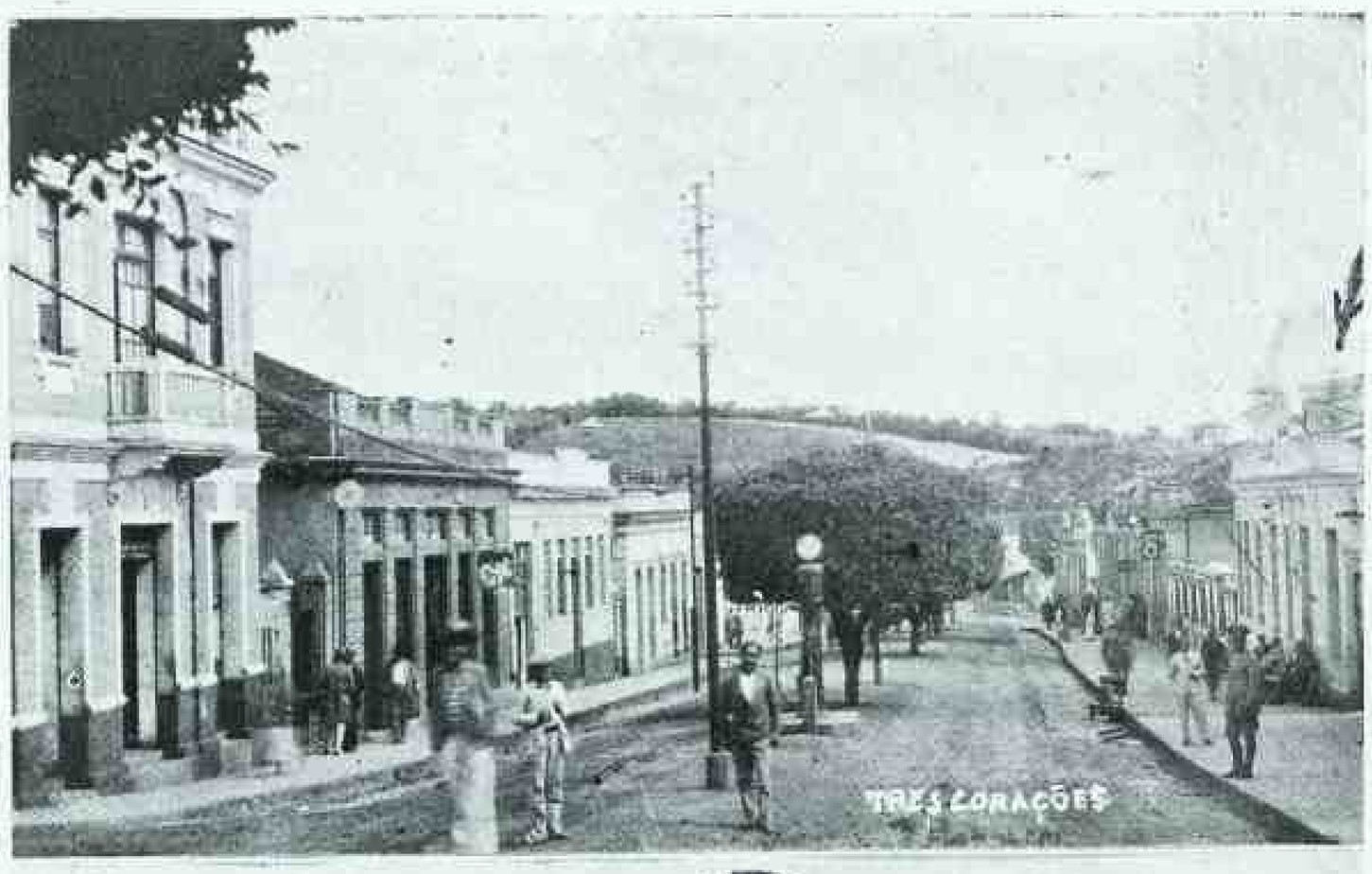

A principal avenida da progressista cidade de Tres Corações, vendo-se, á direita, o edificio do conhecido "Grande Hotel Massa", do distincto cavalheiro sr. Rosalvo Loureiro, que a todos captiva pela amabilidade de trato e em cujo hotel se hospedaram as altas autoridades militares, convidados e pessôas gradas presentes as festas do 4.º R. C. D. Em baixo: o magnifico Grupo Escolar de Tres Corações

Prof. Levino Conceição, grande violonista brasileiro, cego, que anda, no presente dando audições e concertos nas cidades do Interior, pretendendo ir depois á Europa, para aperfeiçoar os seus estudos. Ausente do Rio ha 7 annos, o violonista Conceição, que ouvimos numa cidade do Sul de Minas, é um artista perfeito, sabendo dar ao seu instrumento vibração e alma.

Considera este uma optima tropa, sob qualquer ponto de vista, e muito o desvanece o facto de ser o seu commandante.

Concluindo a sua amavel palestra, declarou-nos que soubera ser desejo do Chefe do Governo Provisorio, assim que se restabeleça completamente, visitar o seu Regimento e os novos melhoramentos ora inaugurados.

A' noite desse segundo dia, e para encerrar as solemnidades, houve uma reunião dansante no Casino dos Sargentos, offerecida ás suas familias com o camparecimento de familias de civis, e de autoridades, e outra no Pavilhão do 2.º Esquadrão, offerecida ás familias das praças e ao povo em geral, actuando em ambos, como de resto aconteceu em todas as parte do programma em que a musica se fazia necessaria, os jazz-bands do 4.º R. C. D. e do R. A. M., que recebiam palmas e vivas dos pares após qualquer numero de saltitante choreographia moderna.

Tivemos as impressões de duas autoridades militares sobre as festas, deviamos, pois, ouvir uma autoridade civil sobre o mesmo assumpto e que nos pudesse falar com a mesma sinceridade e conhecimento de causa como nos falaram o general Deschamps e o tenente coronel Costa Netto.

Ninguem melhor no caso, pensámos, do que o digno e erabalhador prefeito de Tres Corações, coronel Cornelio Andrade, que fomos encontrar assistindo ao baile popular no 4.º Esquadrão — o mais concorrido, quer de praças e familias, de todos que se realizaram, e que, como os outros, transcorreu num ambiente de franca alegria e perfeita ordem.

S. S., scientificado dos nossos desejos, promptamente deixou o Pavilhão e nos trouxe para o salão de honra do Quartel, iniciando a palestra, com um elogio ao bom gosto do local em que nos encontravamos e ao edificio, que muito concorre para o agradavel aspecto da cidade.

Disse-nos que é sua preoccupação principal, desde que assumiu, a direcção da Prefeitura, aformosear Tres Corações e dar-lhe mais conforto, a começar pelo calçamento de suas ruas, não esquecendo uma bôa rêde de esgotos.

Para a consecução dessas duas ultimas coisas, vem trabalhando, junto ao governo do Estado, no sentido de conseguir um emprestimo com que possa fazer face ás despezas com aquelles dois imprescindiveis melhoramentos.

Tem o seu plano geral de trabalho na Prefeitura a que presta auxilio efficiente o secretario Dr. Oswaldo Andrade.

Referindo-se ao 4.º R. C. D., affirmou estar elle tão integrado na vida da cidade, que não é exagero dizer-se que elle é o "cerebro do povo, coração principal entre Tres Corações e um propulsor do seu progresso economico", pois pelas retiradas de dinheiro feitas pela Contadoria do Regimento na agencia do Banco do Brasil, vê-se quanto esse corpo do Exercito gasta no commercio local. Todos — negociantes, fazendeiros, criadores, industriaes — directa ou indirectamente lucram com a permanencia do 4.º R. C. D. em Tres Corações.

O coronel Cornelio Andrade, que imprimiu uma orientação superior á Prefeitura de Tres Corações, fala tambem com enthusiasmo do Governo de Minas, sobretudo do venerando Dr. Olegario Maciel, e do Governo Federal.

Voltando a tratar do 4.º R. C. D. diz que esses dois dias em que toda a cidade palpitou unisona em applausos ao seu querido Regimento valem por todas as palavras com que se queira exprimir os sentimentos de amizade que unem o povo de Tres Corações ao destemido 4.º Regimento de Cavallaria Divisionaria.

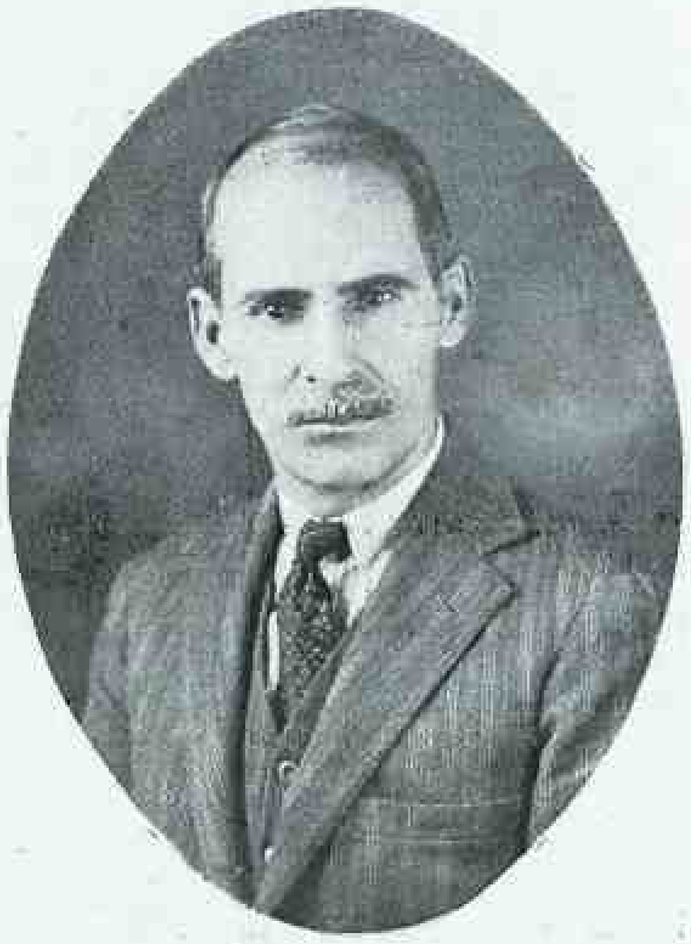

Coronel José Augusto de Paiva, estimado Prefeito Municipal de Varginha.

Em plena prosperidade o Municipio de VARGINHA

VARGINHA é, podemos dizel-o, um municipio rico e prospero. Lavoura, grande commercio, magnificas fabricas, luxuosos bars, tudo em florescente desenvolvimento.

Possúe, como toda cidade adeantada que se preza, bastante vida nocturna que, após os espectaculos do "Theatro Capitollo" — considerado a terceira das melhores casas do genero em todo o Estado — passa horas nos estabelecimentos abertos durante a noite.

Do interior do Brasil, Varginha é considerada hoje, uma das melhores cidades.

Tem, encanada, agua potavel, luz electrica, e excellente rêde de esgoto.

Todo o centro da cidade é asphaltado. Melhor do que qualquer elogio, ahi estão nestas paginas, illustrando-as, as photographias que nos mostram o seu desenvolvimento.

Possúe, tambem, magnificas escolas, onde são ministrados os ensinos primarios e secundarios.

Ha, — e isso damos o destaque que merece — optimos hospitaes, todos com as mais modernas installações e nos quaes existem medicos de nomeada.

Entre os melhoramentos que se devem ao alto descortinio do actual prefeito de Varginha, que é o sr. José Augusto de Paiva, contam-se: obras de 2.000 metros de serviços de asphaltamento nas ruas Rezende Xavier, Tte. Gaspar e Praça Pedro II, meio fio na Avenida Ruy Barbosa, reforma do Jardim da Praça Pedro II, agua potavel, rede de esgoto em toda a cidade, etc.

Na actual administração foram asphaltados 6.000 metros. Total do asphaltamento em Varginha: 30.000 metros.

Collaboram na gestão patriotica do sr. Prefeito José Augusto de Paiva os seguintes nomes: Prefeito interino, durante um mez, Dr. Jacy de Figueiredo; director da secretaria, João Liberal; Thesoureiro, João Nogueira de Miranda; official contador, Amaro de Souza Lemos; Conselho Consultivo: — Joaquim Pinto de Oliveira, Alvaro de Paula Costa, Domingos Ribeiro de Rezende, José Antonio da Silveira Bragança e Dr. Matheus Nogueira de Acayaba.

Duas palavras neste rapido registro sobre a personalidade do sr. José Augusto de Paiva, não serão demais: o seu nome é prestigioso em Varginha. Não porque seja o seu prefeito, mas pelas suas maneiras afidalgadas e pelo seu tirocinio de administrador, dotando, tanto o municipio como a cidade, de todos os requisitos que reclamava um municipio do seu prestigio.

Dahi, indubitavelmente, a grande sympathia que seu nome irradia em todo o Estado.

São de um estadista allemão estas palavras sensatas:

"Pondo uma energia positiva diante de um immenso campo de actividade e ella só terá uma exaltação, a de emprehender. A iniciativa será um dos traços caracteristicos dessa energia em acção".

Estas palavras, bastas vezes, nos vieram a mente, ao observarmos o despertador de energias que é, em Varginha, o illustre sr. José Augusto de Paiva. Nestas rapidas linhas não se poderá dizer tudo, que seria mistér contar sobre a personalidade do sympathico prefeito que envaidece, com o seu nome e prestigio esse encantador municipio mineiro. Mas em cada canto de Varginha é elle citado como o de um bemfeitor querido e uma figura digna de admiração.

Orçamento da Prefeitura Municipal de Varginha, para o exercicio de 1933

N.º de ordem	RECEITA	Total
1	Imposto Industria e Profissões	95:000$000
2	Imposto Transmissão de Propriedades	45:000$000
3	Imposto sobre Vehiculos	12:000$000
4	Imposto sobre Muros	12:000$000
5	Imposto Predial	37:000$000
6	Taxa Sanitaria	18:000$000
7	Taxa de Agua	56:000$000
8	Taxa de Esgotos	40:000$000
9	Taxa de Aferição	1:500$000
10	Renda do Matadouro	30:000$000
11	Renda do Mercado	20:000$000
12	Renda do Cemiterio	3:000$000
13	Renda do Patrimonio	1:000$000
14	Licenças, Multas e Eventuaes	20:000$000
15	Cobrança da Divida Activa	18:500$000
16	Addicionar 5 %	15:000$000
	Somma Rs.	430:000$000

N.º de ordem	RECEITA		Total
1	Juros e Amortisação da Divida		140:000$000
2	Illuminação Publica		25:000$000
3	Jardins Publicos		10:000$000
4	Matadouro Municipal		12:000$000
5	Mercado Municipal		8:000$000
6	Cemiterio Municipal		2:000$000
7	Departamento d'Agua e Exgottos		12:000$000
8	Auxilios		20:000$000
9	Escolas Ruraes		20:000$000
10	Vehiculos		5:000$000
11	Obras Publicas da Cidade		67:260$000
12	Obras Publicas da Cachoeira		10:000$000
13	Conservação de Estradas		20:000$000
14	Limpeza Publica da Cidade		12:000$000
15	Expediente da Secretaria		5:000$000
16	Devolução de Impostos		1:000$000
17	Eventuaes		20:000$000
18	Porcentagens e Gratificações		500$000
19	Administração Municipal:		
	Ordenado ao Prefeito	14:400$000	
	Ordenado ao Director Secretario	5:400$000	
	Ordenado ao Thesoureiro	5:400$000	
	Ordenado ao Official Contador	5:400$000	
	Ordenado ao Continuo	720$000	
	Ordenado ao Fiscal de Obras	3:000$000	
	Ordenado ao Fiscal de Ruas	3:000$000	
	Ordenado ao Fiscal C. Cachoeira	1:200$000	
	Ordenado ao Fiscal S. Bento	720$000	39:240$000
	Somma Rs.		430:000$000

Campanha, uma das joias do sul mineiro

O MUNICIPIO de Campanha, no Sul de Minas, apresenta, nestes ultimos tempos, grande desenvolvimento.

Tem a dirigir-lhe os destinos, homens probos, honrados e patriotas que têm sabido eleval-o e engrandecel-o no conceito do Governo de Minas.

E' seu Prefeito Municipal o Dr. Antonio de Oliveira Lisbôa, nome prestigioso na sociedade local e que goza de grande sympathia em todo o grande Estado.

Collabora nessa obra meritoria, exercendo o elevado cargo de secretario, o sr. José Augusto de Lemos, cujo caracter e cujo espirito emprehendor lhe têm valido fortes amizades e applausos.

Occupam, ainda, os cargos de Conselheiros Consultivos, os Drs. José Borges Netto, Zoroastro de Oliveira Filho, Ernesto Coelho Netto, o Cel. Adelino Nogueira e o sr. Abilio José Mendes.

* * *

Falemos um pouco do interessante Municipio de Campanha.

Dissemos interessante e é realmente assim, notadamente quando se analysam a vivacidade e a intelligencia dos naturaes da terra.

Si a terra é a factora do homem, Campanha tem modalidades, aspectos seus proprios, emprestando ao homem a originalidade de que é elle portador. Tem vida peculiar, commercio e industrias independentes.

Muitos têm sido os melhoramentos que têm enriquecido tanto o municipio como a cidade.

Dentre elles, porém, é justo que destaquemos os seguintes:

Reconstrucção da estrada de rodagem de Campanha ao districto de Ponte Alta, zona muito cafeeira. Está em concurrencia a reconstrucção da estrada de Campo Grande, que é um nucleo populoso do municipio de Campanha.

No proximo mez será posto em haste publica o calçamento da praça D. Ferrão.

* * *

Financeiramente vae esse municipio caminhando por uma estrada recta e florida.

A bôa vontade dos seus dirigentes tem envidado todos os esforços para que elle se ache desafogado.

Encontrando uma divida total de mais de 300 contos das administrações passadas, pagando de juros (30:000$) trinta contos annuaes, a actual administração conseguiu um orçamento de 160:000$.

* * *

Campanha é, podemos affirmal-o, um Municipio rico e prospero.

Beneficiado por uma Natureza sem rival, clima adoravel, agua chrystallina e saborosa, terrenos fertilissimos e bem regados, Campanha está destinada ao grande surto que a caracterisa actualmente, como um dos municipios mais ricos e bellos de Minas Geraes.

A cidade é uma joia bellissima.

Si suas ruas alinhadas, as suas praças e jardins cultivados com esmero, os seus predios bem construidos, muitos dos quaes sustentando elegante feitio architectonico, são factores poderosos da sua magnifica efficiencia prophylactica, já assegurada por excellente serviço de canalisação, agua e exgottos.

O municipio está collocado em uma excellente attitude. O seu panorama, visto do alto, é deslumbrador.

Arejado, florescendo numa região aprazivel, Campanha offerece um aspecto ao mesmo tempo alegre e austero,

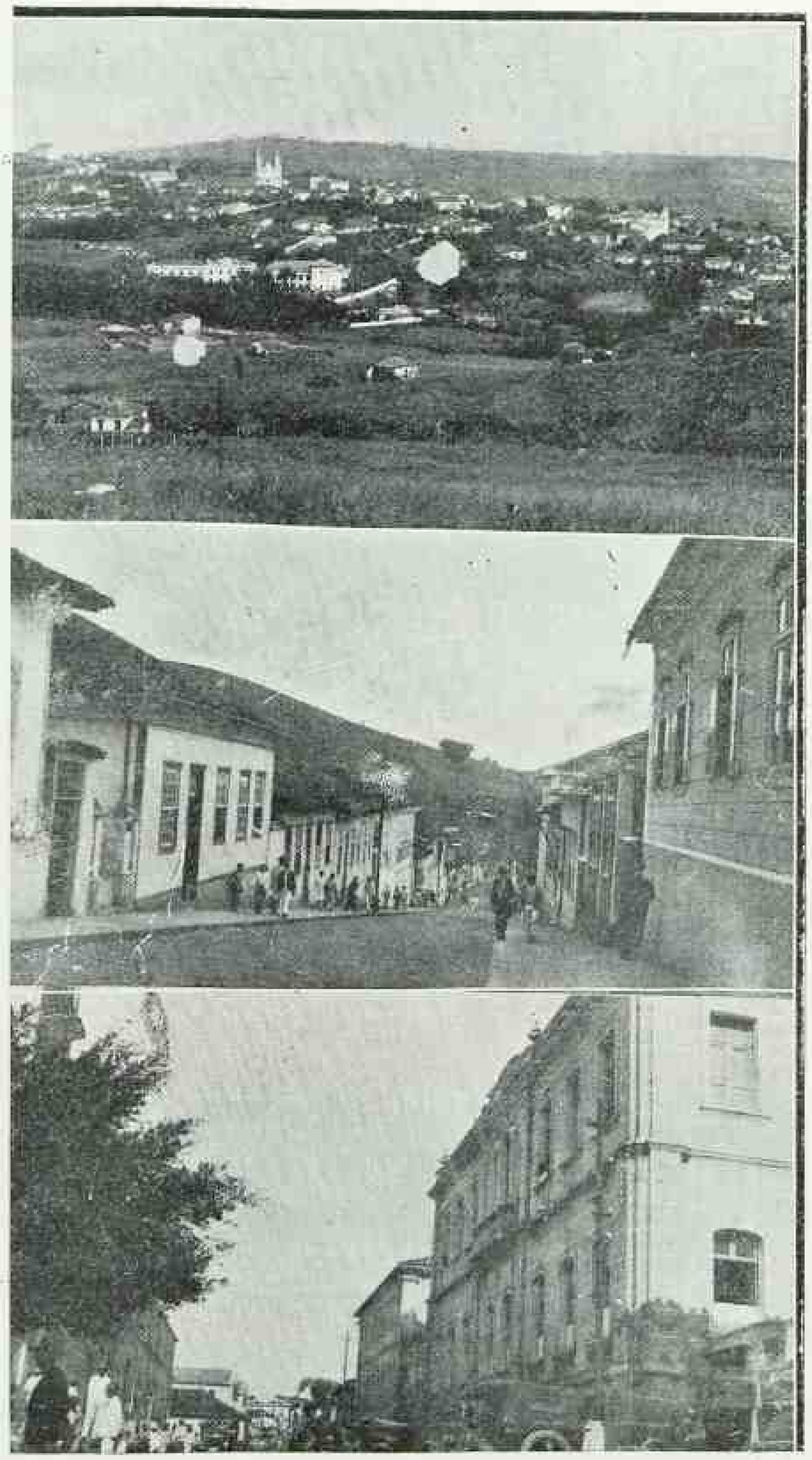

Tres aspectos de Campanha.

porque é um reducto de trabalho e em que se respira saúde e progresso.

Campanha acha-se envaidecida com a construcção do novo e bello edificio do Forum e Prefeitura Municipal.

E' uma obra de grande valor que bem merece os nossos elogios.

Esse melhoramento veio prehencher uma lacuna na vida de Campanha.

A edade das mulheres

Uma mulher nunca deve dizer a sua edade. Se tem a edade que apresenta, é inutil. Se apparenta mais, ninguem lhe acreditará, e todos dirão que quer parecer mais moça. Se apparenta menos, é claro que se deve calar.

Miscelanea

Bossuet, bispo de Meaux, falleceu em 12 de abril de 1704.

* * *

Quem assassinou Marat foi Carlota Corday (Maria Anna). Subiu á guilhotina em 15 de julho de 1793.

* * *

No anno de 479 antes de Christo appareceu o sublime philosopho chinez Confucio.

* * *

O verdadeiro nome da maravilhosa George Sand (Senhora Dudevant) é Armandine Luciur Aleore Duprat. Viveu de 5-7-1804 á 8-6-1876.

SOCIEDADE

Mlle. Ondina Pinto é senhora de um dos mais encantadores sorrisos que conhecemos. E, á graça desse sorriso ella sabe bem alliar a belleza perfeita da sua mocidade em flôr.

OS QUE SE CASAM

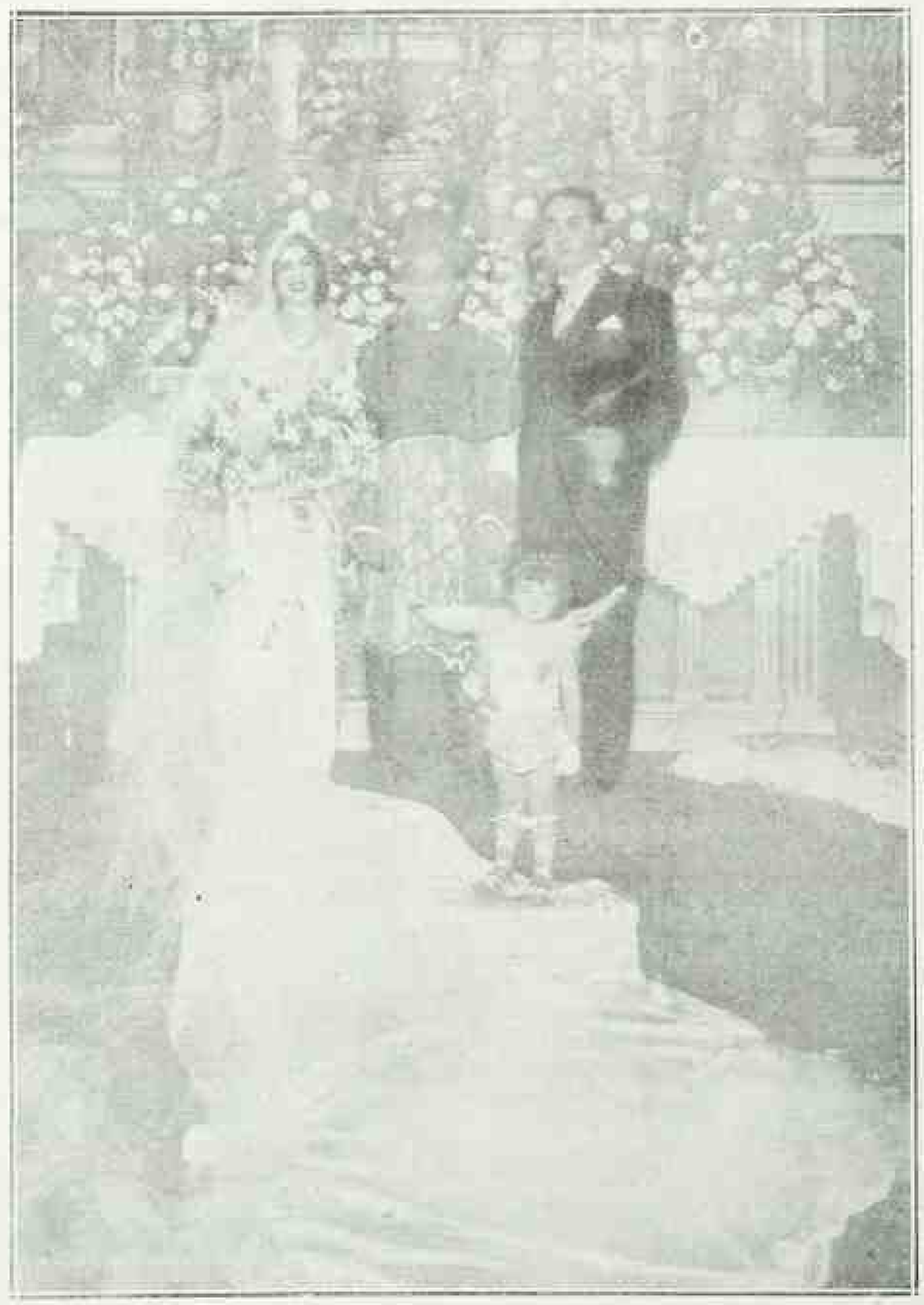

Enlace João Tavares Filho-Silvia Angelo, da sociedade fluminense. O noivo é filho do saudoso capitalista João Tavares e a noiva é filha do conceituado industrial, snr. Silvio Angelo. Ao centro vê-se D. José, Bispo de Nictheroy, que celebrou a cerimonia.

Idéas e Livros

(CONCLUSÃO)

Mario Da Veiga Cabral — TERCEIRO ANNO DE GEOGRAPHIA

Proseguindo na sua série de livros, didacticos, o Professor Mario Da Veiga Cabral acaba de lançar o **Terceiro Anno de Geographia**, de accôrdo com a ultima reforma do ensino.

E' um trabalho interessante, não só para o alumno como para o professor, pois os assumptos são explanados com minuciosidade.

O presente volume trata da **geographia politica e economica em geral** e da parte especialmente applicada ao Brasil. Consta de cerca de trezentas paginas e mais de uma centena de figuras, entre as quaes sete em côres.

Editou-a a "Livraria Jacintho", que acaba de publicar novas edições do livro do autor da **Historia da Civilização** (1.ª e 2.ª séries), do sr. João Ribeiro, da **Historia da Cidade do Rio de Janeiro**, de Nelson Costa e das **Sciencias Physicas e Naturaes** do prof. Miguel Tenorio de Albuquerque.

PALACIO HOTEL

(LIGADO Á GARAGE)

Completamente reformado é hoje o PALACIO HOTEL um estabelecimento dotado de todo o conforto para os seus hospedes e uma cosinha de primeira ordem.

DIREÇÃO DO PROPRIETARIO

José Pereira Sobrinho

e sua familia

CAMBUQUIRA

E. F. S. M.

Photographia Venerando

J. VENERANDO

Execução de todo e qualquer serviço photographico a preços modicos.

Depositaria dos artigos AGFA e KODAK

Revelação de films e copias para amadores

Machinas e accessorios em geral para profissionaes e amadores

PRAÇA DR. AUGUSTO SILVA, 24

LAVRAS — MINAS

A Tesoura Americana

PROPRIETARIO

Francisco Cabral

Alfaiataria de primeira ordem, servida pelos melhores artistas

Artigos de luxo
Acabamento irreprehensivel

Rua Bernardes de Faria

FORMIGA

ESTADO DE MINAS

HOTEL OESTE

PROPRIETARIA

JULITA DE BARROS

RUA OESTE, 59

FORMIGA

ESTADO DE MINAS

ESTRADA DE FERRO OESTE DE MINAS