DIRETOR
M. PAULO FILHO
Avenida Gomes Freire, 471

REDATOR-CHEFE
ANTONIO CALLADO

Correio da Manhã

Fundador — EDMUNDO BITTENCOURT

RIO DE JANEIRO, SEXTA-FEIRA, 9 DE AGÔSTO DE 1957

SUPERINTENDENTE
JOSÉ V. PORTINHO
N. 19.746 — ANO LVII
GERENTE
ALINIO DE SALLES

Correio da Manhã
GRATIS
NÃO PODE SER VENDIDO

OUVINDO O MINISTRO DAS RELAÇÕES EXTERIORES DO GOVÊRNO LONARDI

Mário Amadeo

Personalidade e atividade de Mário Amadeo — Os dois governos provisórios — O proselitismo da União Federal — O asilo de Perón — O Brasil e a Argentina

BUENOS AIRES (Do nosso enviado especial **José César Borba**) — Mário Amadeo perdeu saúde, perdeu dinheiro, mas não perdeu prestígio fazendo, como fêz, uma intensa campanha eleitoral, percorrendo, como percorreu, mais de 28 mil quilômetros do território argentino, observou-me, há poucos dias, um amigo do ministro das Relações Exteriores do govêrno Lonardi e dirigente da União Federal.

O resultado em votos dessa atividade desenvolvida por Mário Amadeo, foi de 160 mil sufrágios em tôda a República. Na contagem definitiva, e distribuição das cadeiras, a União Federal terá alcançado fazer dois ou três convencionais à Constituinte de Santa Fé.

Creio que êsse resultado não correspondeu às suas esperanças, mas terão sido satisfatórias para um partido novo que, — como me disse Amadeo — teve, ao todo, pràticamente, menos de um ano e meio de existência ativa e de trabalho de arregimentação de correligionários. Mário Amadeo, quarenta e oito horas antes do pleito de 28 de julho, falou-me dos partidos novos e velhos.

— Os partidos velhos não se renovam. Será engano pensar o contrário. Não se adaptam, de maneira convincente para o povo, à realidade política do momento, que lhes superou o conteúdo ideológico. A vida partidária é um fenômeno em íntima correlação com o momento político, respondendo a aspirações que não tiveram precedentes no passado, a formulações sociais, espirituais e econômicas que não encontraram, antes, no ambiente nacional, motivos imperiosos para definições que, agora, se tornam imprescindíveis e inadiáveis. Por mais que possa evoluir um velho partido, seu esfôrço de adaptação ressente-se do preconceito criado em tôrno da sua legenda e dos seus líderes. Senti isto, no interior da Argentina, em relação a Frondizi. Êle fêz uma campanha popular, fêz demagogia, sem dúvida, mas estou certo de que teria, pessoalmente, um êxito maior, se não se apresentasse pedindo votos para o radicalismo. Frondizi é uma personalidade nova, mas o radicalismo é antigo, conhecido e marcado no sentimento popular.

POSIÇÃO DA UNIÃO FEDERAL

Amigos pessoais, e apolíticos, de Mário Amadeo, assim como os seus adversários, e tanto, talvez, quanto os seus correligionários, admiram e respeitam nêle a integridade e o vigor da inteligência, a dedicação e fidelidade às idéias e a energia, quase fanática, na condução do programa da União Federal.

Político e escritor, Mário Amadeo viu esgotar-se em um ano, três edições do seu livro "Aver, hoy y mañana", sôbre os acontecimentos da Revolução de 1955 e os fatos posteriores na Argentina. Mas os amigos pessoais, e apolíticos, principalmente, não justificam que um revolucionário como Amadeo, um sofrido combatente antipero-

(Continua na 12ª página)

Meio milhão de dólares para combater a asiática

Eisenhower pediu uma verba de emergência para tomar "medidas imediatas"

WASHINGTON, 8 — O presidente Eisenhower pediu, ontem, ao Congresso uma quantia adicional de emergência de meio milhão de dólares para financiar as "medidas imediatas" tendentes a preparar a nação para enfrentar um possível surto da epidemia de "gripe asiática".

O dinheiro seria pôsto à disposição do serviço de saúde e se empregaria para ajudar aos departamento de saúde dos Estados para enfrentar a enfermidade.

Os funcionários da saúde temem que o mal, que já chegou ao país do Extremo Oriente alcance as proporções da epidemia em fins dêste ano ou comêço do próximo.

Se se aprovar a verba, o Serviço de Saúde acelerará a produção de um elemento de diagnóstico, um fluido que se elabora, atualmente, no Laboratório Federal de enfermidades contagiosas de Atlanta,, Georgia.

O fundo suplementar, em questão, será utilizado, também, para pagar a outros dez especialistas em enfermidades epidêmicas, os quais ajudariam as autoridades sanitárias dos Estados Unidos a informar e diagnosticar os casos de gripe asiática. Entretanto, não será empregado para comprar vacinas.

O presidente também pediu ao Congresso autorização para utilizar, até dois milhões de dólares de fundos públicos, nos Serviços de Saúde, com o objetivo de mobilizar o pessoal sanitário extra, no caso de uma epidemia. U. P.

A "GRIPE ASIÁTICA" NA ARGENTINA

BUENOS AIRES, 8 — Informam os laboratórios do Ministério de Assistência Social da província de Mendoza que conseguiram isolar o vírus da chamada "gripe asiática", doença ràpidamente propagada na citada província, onde foram atingidos 40 por cento da população, estendendo-se a moléstia às províncias de Salta e Jujuy. Além de quatro mortos pela doença em Salta, houve uma nova vítima em Mendoza. Os médicos dos referidos laboratórios trabalham ativamente para conseguir o preparo de uma vacina contra a gripe asiática a fim de evitar propagação do mal. Foram fechados os cafés, bares, confeitarias e casas de diversões públicas. F.P.

A GRIPE NA GUATEMALA

GUATEMALA, 8 — Segundo o Ministério da Saúde, a epidemia de gripe irrompida há vários dias nesta capital atinge aproximadamente dez por cento da população e 25 por cento dos escolares. Trinta mil pessoas, principalmente crianças, estão atualmente doentes, esclarecem as autoridades, acrescentando que foi igualmente atingida a metade dos 1.000 detidos da prisão central. Apesar de assemelhar-se a epidemia à famosa influenza que causou devastações logo depois da primeira guerra mundial, segundo a opinião geral, declara o Ministério da Saúde que a atual gripe tem caráter benigno. Foram adotadas tôdas as medidas de precaução para dominar a moléstia e evitar a sua propagação. Várias outras cidades da Guatemala assinalaram igualmente inúmeros casos de gripe, sendo porém esta capital a cidade mais atingida, ao que parece. F.P.

O REGIME HÚNGARO E O VATICANO

CIDADE DO VATICANO, 8 — "Essas prisões entram no quadro do terrorismo oficial, pelo qual tenta o regime Kadar sufocar a aspiração do povo húngaro à liberdade e a uma condição humano mais digna" — escreve o "Osservatore Romano", a propósito das informações que relatam a prisão de eclesiásticos húngaros.

E o jornal prossegue: "Nos últimos tempos, os dirigentes de Budapeste tinham tentado colocar o cardeal Mindszenty em oposição à Santa Sé. Correspondentes irresponsáveis se tinham feito eco de rumores, segundo os quais o arcebispo de Esztzergon fôra chamado à ordem por parte do Vaticano. Agora, parece que renunciam a essas tentativas, e voltam às antigas, visando apresentar a Santa Sé, aos olhos dos húngaros, como inimiga da nação magiar.

Concluindo, diz o "Osservatore Romano": As novas calúnias espalhadas em Budapeste demonstram que a atitude do comunismo, para com a Igreja Católica, não muda, embora ainda existam pessoas que se obstinem em falar da coexistência possível e quanto a desejados diálogos". F.P.

FAVORÁVEL O MÉXICO À ASSINATURA do Convênio Econômico Interamericano

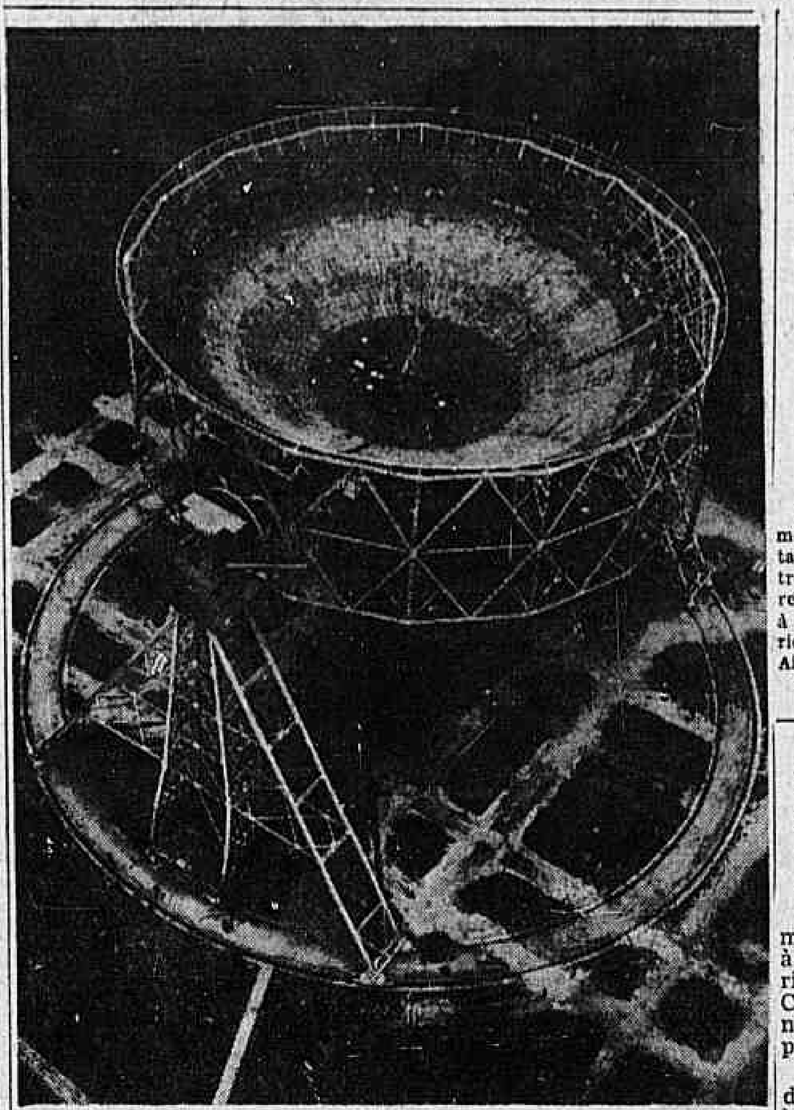

Um novo rádiotelescópio britânico está sendo construído em Jodrell Bank, em Cheshire, Inglaterra. Será o maior do mundo e foi projetado de modo a seguir, automàticamente, o curso dos astros no céu, levando em conta os movimentos de translação e rotação da Terra. Vemos uma vista aérea do gigantesco rádio-telescópio de Jodrell Bank. — (Foto BNS, exclusiva para o "Correio da Manhã")

Declara o senador Capehart, assessor da delegação americana à Conferência de Buenos Aires, que a América Latina é para os Estados Unidos a zona de maior importância econômica, financeira e militar — Comentário do "Journal of Commerce" sôbre a questão cafeeira

CIDADE DO MÉXICO, 8 — Um numeroso grupo de eminentes economistas mexicanos, sob a chefia do ministro da Fazenda, Antonio Carrillo Flores, levará a representação dêste país à Conferência Econômica Interamericana, que se realizará em Buenos Aires, a partir de 15 do corrente.

Referindo-se à idéia de lograr um Convênio Econômico Interamericano, que é o primeiro ponto do temário da conferência, Carrillo Flores disse que, durante mais de 20 anos, se tem realizado conferências com êsse objetivo, mas sem resultados, em virtude da impossibilidade de conciliar os diversos pontos de vista dos países participantes.

"Receio — acrescentou — que a situação fundamental não tenha mudado; isto é, as divergências que separam os pontos de vista dos diversos países a respeito dêste assunto ainda não podem ser superadas; contudo, vale a pena tentar qualquer esfôrço nesse sentido".

Embora nada tenha sido dito oficialmente sôbre os pontos que sustentará a delegação mexicana em Buenos Aires, é possível dizer que o México voltará a insistir na criação de um Banco Interamericano que conceda créditos, como o Banco Mundial, para as obras de fomento econômico da América Latina. U. P.

DECLARAÇÕES DO SENADOR CAPEHART

WASHINGTON, 8 — O senador republicano Homer Capehart, que funcionará como assessor parlamentar da delegação dos Estados Unidos na Conferência Econômica Interamericana a ser iniciada no dia 15 do corrente, em Buenos Aires, declarou, hoje, que a América Latina é para os Estados Unidos a zona de maior importância do ponto de vista econômico, financeiro e militar.

Rechaçou, em seguida, a afirmação de que o govêrno do presidente Eisenhower negligenciou a América Latina para favorecer, em troca, a Europa, Asia e Africa.

Capehart foi entrevistado pela "United Press" em vésperas de sua partida para Buenos Aires a fim de assistir à citada conferência econômica.

"Creio que o govêrno Eisenhower fêz um trabalho que se sobressai pela quantidade de empréstimos, cooperação e ajuda que proporcionou à América Latina" — afirmou o senador Capehart. "Há muito tempo — continuou — estamos a par do considerável comércio que desenvolvemos nessa região, assim como do fato de que é necessário para nossa segurança, da mesma maneira que para a de nossos aliados, um forte sistema de defesa do hemisfério".

Contudo, afirmou que se os Estados Unidos haviam emprestado uma maior ajuda financeira à Europa e à Ásia, isso decorria da necessidade de conter o avanço do comunismo nessas zonas, o que também coincide com seus interêsses na América Latina.

Acentuou também que a ajuda que se estava concedendo, atualmente, à Ásia e ao Oriente Médio era, principalmente, de natureza militar. Quanto à América Latina esta havia sido principalmente de natureza econômica.

"Tenho a maior confiança na capacidade da América Latina para transformar-se numa das zonas econômicas mais fortes do mundo" — manifestou o senador republicano Homer Capehart. "Deveríamos — continuou — conceder todos os empréstimos possíveis que sejam justos e

(Continua na 12.ª página)

A ALEMANHA E O MERCADO LATINO-AMERICANO

WASHINGTON, 8 — A Alemanha ocidental acaba de dirigir à Organização dos Estados Americanos o pedido de assistir à Conferência Econômica de Buenos Aires. Um convite a êsse país foi enviado para Bonn.

A Alemanha ocidental será o décimo-segundo país não-membro da O.E.A. a assistir à reunião de Buenos Aires na qualidade de "enviado especial".

Lembram os meios competentes que, desde o fim da segunda guerra mundial, a Alemanha vem fazendo instantes esforços a fim de reconquistar o lugar que ocupava nos mercados da América Latina. F.P.

SINGRA
SUPLEMENTO INTEGRÁFICO
SUPLEMENTO
em rotogravura
*
ACOMPANHA ESTA EDIÇÃO
*
Não pode ser vendido separadamente

PROMETE GROTEWOHL MANTER A DIVISÃO DA ALEMANHA

Até que o comunismo tome conta de todo o país — Kruchev declara que o território americano se acha dentro do raio de ação dos foguetes russos

BERLIM, 8. O premier Otto Grotewohl, da Alemanha Oriental, disse, enquanto o chefe comunista russo Kruchev sorria com satisfação, que a Alemanha continuará dividida até que o comunismo à moda Kremlin prevaleça sôbre tôda esta Nação. O premier comunista alemão repeliu a idéia de eleições livres em tôda a Alemanha.

Kruchev, por seu lado, disse pouco depois que "é um dever sagrado impor o comunismo".

Afirmou que os vínculos da Rússia e Alemanha Oriental são firmes.

Grotewohl e Kruchev não deixaram a menor dúvida de que a Rússia, sem esperança de implantar o comunismo na Alemanha, projeta manter a Nação ocupada.

Também admitiram, implìcitamente, que as propostas de eleições livres não têm nenhum atrativo para o comunismo.

Disseram ambos que "as eleições livres representam uma ilusão, nada significando".

Kruchev reiterou a velha oferta russa de retirar as tropas russas da Europa Oriental se os Estados Unidos retirassem suas tropas da Europa.

Isto já foi repelido várias vêzes pelo Ocidente devido a que as fôrças americanas teriam que se retirar para o outro lado do Atlântico ao passo que o poderio russo se manteria na Europa Continental.

Kruchev também comparou Adenauer com Adolf Hitler e, ao mesmo tempo que falava de coexistência, tratou da fôrça militar.

"Podem ter a certeza — disse Kruchev — que a Rússia numa emergência cumprirá suas obrigações para com os comunistas alemães."

Numa intervenção direta na atual campanha eleitoral da Alemanha Ocidental, Kruchev advertiu que a política de Adenauer "contém grandes perigos para o povo alemão".

A seguir, preveniu os Estados Unidos de que seu território se acha dentro do raio de ação dos "atuais foguetes nucleares russos" e afirmou que a Conferência do Desarmamento, em Londres, deve ter em mente tal coisa antes de repelir as propostas russas.

"Com o progresso atual dos foguetes, nenhuma nação está segura contra um ataque. Os estadistas dos Estados Unidos devem pensar nisto.

A distância não protegerá nação alguma dos efeitos das bombas atômicas e de hidrogênio. Esses estadistas devem pensar bem nisto antes de repelir as propostas russas de desarmamento." U.P.

E' A RÚSSIA QUE SEGUE UMA POLITICA DE FÔRÇA

BONN, 8. O govêrno da Alemanha Ocidental contra-atacou o chefe comunista russo, Kruchev, por ter comparado o chanceler Adenauer a Adolfo Hitler. Falando no Parlamento da Alemanha Oriental, o dirigente russo disse: "Adenauer adota uma política de fôrça. Hitler também teve uma política de fôrça e todos sabemos como acabou".

Em seu boletim oficial, o govêrno

(Continua na 12.ª página)

NASHVILLE, Tennessee — Um policial ouve quando o Superintendente dos Parques desta cidade, F. W. Perkins (à esquerda), informa o líder da segregação racial John Kasper (à direita) que o mesmo não pode levar a efeito um "meeting" que fôra programado. John Kasper foi transportado para fora da cidade, onde falou a cêrca de 200 pessoas, denunciando a Côrte Suprema, o governador do Tennessee — Frank Clement — o prefeito de Nashville — Ben West — e a religião judaica. (Foto U.P., exclusiva para o "Correio da Manhã")

PETRÓLEO ARGENTINO E BOLIVIANO

BUENOS AIRES, 8 — O ministro dos Transportes, contra-almirante Sadi Bonnet, dará, oficialmente, hoje, a partida ao primeiro embarque de petróleo argentino e boliviano dos campos fronteiriços de Campo Duran e Yacuiba para os "Yacimientos Petrolíferos Fiscales" (emprêsa que controla todo o petróleo nacional).

O carregamento será levado à refinaria que a YPF tem em S. Lourenço, no Rio Paraná, mediante uma combinação de ferrovias e barcaças fluviais.

Do terminal do oleoduto en Embarcación, provincia de Salta, a estrada de ferro Belgrano conduzirá o embarque até Formosa, no Rio Paraná, onde será transportado para uma frota de 12 barcaças de 1.250 toneladas de capacidade cada uma que levarão o combustível, por sua vez, pelo rio até São Lourenço, a uns 20 quilômetros ao norte de Rosário, segunda cidade em importância da Argentina. U. P.

RELATÓRIO DA SUBCOMISSÃO DE DESARMAMENTO DA O. N. U.

Stassen declara em Londres que as propostas que devem completar o plano ocidental representarão uma "evolução no sentido da posição russa"

NOVA YORK, 8 — A Subcomissão de Desarmamento das Nações Unidas, que prossegue em Londres as suas negociações, enviou hoje à Comissão um relatório provisório sôbre os seus trabalhos no período de 18 de março, data em que o subcomitê iniciou essa nova serie de discussões, a 1º. do corrente.

O relatório não tem introdução nem conclusão, nem recomendações. Limita-se a dar conhecimento à Comissão do Desarmamento que êle próprio transmitirá à próxima Assembléia Geral o texto já conhecido das propostas, documentos de trabalho, notas verbais e os memorandos submetidos à Subcomissão assim como as atas das sessões de Londres, que até agora não foram publicadas embora os debates do Subcomitê tenham sido largamente difundidos.

O relatório provisório, que cobre 56 sessões do Subcomitê, não contém as últimas propostas feitas pelo secretário de Estado Foster Dulles, a 2 do corrente, em nome dos ocidentais, sôbre a inspeção aérea. Essas propostas serão incluídas no segundo relatório, que será redigido quando êste tiver terminado seus trabalhos em curso, sem dúvida no fim do mês ou comêço de setembro.

A Comissão de Desarmamento, na qual figuram além das cinco potências de Londres (Canadá, França, Estados Unidos, Grã-Bretanha e Rússia) os 7 outros membros do Conselho de Segurança, sòmente se reunirá quando estiver de posse do relatório completo do Subcomitê.

Aliás, de um modo geral, acredita-se que as suas deliberações serão breves e que, segundo os precedentes, será na Comissão Política da Assembléia Geral, a reunir-se no outono, que se realizará o novo debate sôbre o desarmamento. — F.P.

"EVOLUÇÃO DA POSIÇÃO RUSSA"

LONDRES, 8. As propostas que devem completar o plano ocidental de desarmamento parcial — e que serão

(Continua na 12.ª página)

Congresso dos cafeicultores colombianos

A presidência-geral da Federação só será criada se Manuel Mejia, que acaba de ser nomeado embaixador no Rio, aceitar o pôsto

BOGOTÁ, 8 — É com o maior interêsse que os círculos ligados ao comércio do café colombiano aguardam o desenvolvimento e os resultados do XIX Congresso Nacional dos Cafeicultores, que hoje se inaugurou nesta capital.

Com efeito, várias questões de alta importância para êsse ramo essencial da economia colombiana serão submetidas à consideração dos membros da Federação dos Cafeicultores e de outras organizações aparentadas.

Entre os projetos na ordem do dia figuram principalmente a reforma dos estatutos da Federação. De fato, pensa-se na criação de um Comitê Executivo composto de 10 membros, 6 dos quais personalidades privadas eleitas por um congresso especial e 4 representantes do govêrno: os ministros do Exterior, da Economia, do Desenvolvimento e da Agricultura.

Além disso, encara-se a possibilidade de criar uma direção bicéfala de Federação afora de uma "Presidência Geral". A primeira dessas direções se consagraria a tudo que diz respeito ao comércio internacional do café colombiano e a segunda aos assuntos econômicos e técnicos internos.

Nos círculos ligados ao Congresso afirma-se que a presidência geral sòmente será criada se Manuel Mejia, que atualmente desempenha as funções de gerente da Federação e que acaba de ser nomeado para o pôsto de embaixador da Colômbia no Rio de Janeiro, aceitar essa presidência.

No plano estritamente local, o Congresso pretende redigir uma declaração relativa aos impostos sôbre a exportação do café e pedir a sua supressão.

Mejia, que desempenha as funções de gerente da Federação desde 1937, apresentará um relatório das suas atividades nos últimos 20 anos e é dêsse relatório que o Congresso conta tirar importantes conclusões, particularmente no que concerne à regularização dos mercados interno e externo e a respeito das linhas gerais de uma nova política do café adaptada às circunstâncias econômicas do momento. — F.P.

LONDRES — Aparece na foto, uma mulher não identificada ao felicitar Phipil K. Burbridge, quando êste deixava a Côrte onde foi multado em 2,80 libras por ter atacado Lorde Altrincham com um soco no dia 6 do corrente. A agressão foi causada pelos ataques que Lorde Altricham desfechou em seu jornal contra a rainha Elizabeth II. Burbridge é mesmo da Liga de Amigos leais ao Império. (Radiofoto U.P., exclusiva para o "Correio da Manhã")

ATAQUE DO REI HUSSEIN À SÍRIA E AO EGITO

Promete a Rússia continuar apoiando as nações árabes (Egito e Síria) — A situação em Omã

AMÃ, 8. O rei Hussein, da Jordânia, atacou a Síria e o Egito por recorrerem a "mentiras e falsidades", numa tentativa de obrigar a Jordânia "a abandonar nossas tradições e religião".

Em resposta ao recente discurso que pronunciou em Alexandria o presidente do Egito, coronel Nasser, o monarca, dirigindo-se ao Exército, manifestou: "Deixamos a outros que lutem com palavras e miseráveis embustes, através de jornais amarelos e transmissões de má fé".

O rei Hussein falou por ocasião da visita feita ao comando do Exército. Afirmou o soberano que está orgulhoso do Exército, que enfrentou o inimigo (Israel) durante os últimos nove anos, na parte mais ampla da linha de demarcação.

O soberano da Jordânia pediu unidade e cooperação "neste período crítico que atravessa o mundo árabe e dentro do qual estamos submetidos a ataques e ingratidões de pessoas que afirmam seguir os princípios árabes, porém que recorrem a mentiras e falsidades".

E acrescentou: "As dificuldades que enfrentamos se devem ao fato de que recusamos nos submeter a certo grupo, que nos quer forçar a abandonar nossas tradições e nossa celestial religião, em troca de princípios contrários aos nossos. A afirmativa de que a Jordânia tentou atacar a Síria é o maior embuste da História, e a Síria sabe que nosso país e nosso povo participou de sua luta pela libertação do domínio francês".

Hussein ameaçou recentemente adotar medidas contra a Síria, a

(Continua na 12.ª página)

Agitações na China Comunista

HONG-KONG, 8 — Em várias regiões da China, onde o descontentamento reina há muitos meses, os camponeses mantiveram violentos choques com elementos do partido, segundo afirmam informações de fonte nacionalista. O jornal Keung-Shung, pró-nacionalista, citando informações, menciona o total de 10.000 membros do partido mortos durante a campanha de retificação, quando camponeses revoltados procuraram tirar "revanche" contra elementos do partido, por motivo dos erros por êles cometidos. A revolta teria sido de tal ordem, que numerosos militantes, estabelecidos nas regiões rurais, teriam viajado para as cidades. Outros ter-se-iam reunido aos camponeses, e criticariam, agora a direção do partido, segundo acrescenta o jornal.

Esse violento movimento anti-

(Continua na 12.ª página)

Resenha Internacional

— 126 —

CUBA

Segundo fontes informadas, um avião aterrou ontem nas proximidades desta capital, trazendo cinco dirigentes contrários ao regimen do presidente Fulgêncio Batista. Foram identificados sòmente dois dos cinco passageiros. Um é Daniel Vasquez, colaborador máximo do ex-presidente Carlos Prio Socarrás, exilado em Miami, e o outro é Angel Baños.

ESTADOS UNIDOS

O govêrno americano desmentiu, por intermédio do seu porta-voz oficial as notícias segundo as quais teria feito saber, em Budapeste, que não tencionava designar novo titular para o pôsto de ministro dos Estados Unidos junto ao govêrno húngaro.

GRÃ-BRETANHA

Lord Altrincham recebe, atualmente, dez cartas de ameaça por dia, mas o "Gallup Pool", que constitui sua correspondência, parece evoluir em seu favor: de duas cartas de felicitações, contra uma carta de reclamações ou de injúria, a proporção passou, ontem, de três contra uma.

INDIA

A prova de fôrça entre o govêrno e os sindicatos indianos, do qual o principal — o dos Correios, Telégrafos e Telefones — é dirigido pelos comunistas, terminou com vantagem para o govêrno, tendo os líderes sindicais anulado a ordem de greve que devia ser aplicada a partir da meia-noite nos Correios, Telégrafos e Telefones, na Aviação Civil e entre os pequenos funcionários.

em FERRO REDONDO para construção...
ÚNICA FIRMA ESPECIALIZADA:
COBRAF
CIA. BRASILEIRA DE ARTEFATOS DE FERRO
Av. Graça Aranha, 327 - 12.º - s/1204/5 - Tels. 52-9051 e 42-3426
Si é negócio de FERRO, então é com a COBRAF

Viajando em Pernambuco

Desafivelo a mala após dez dias de ausência do Rio de Janeiro. Um avião levou-me, em poucas horas e muito confortàvelmente, ao Recife, a grande e próspera capital pernambucana, cidade que, com Olinda e Jaboatão conta hoje, aproximadamente, com um milhão de habitantes. É o Grande Recife. Olinda e Jaboatão são verdadeiros subúrbios recifenses.

Recife continua a crescer. Está-se tornando uma cidade de arranha-céus. Moderniza-se. Jornal luminoso no alto de um dos arranha-céus. Novos hotéis. Grandes jornais. Grandes e numerosas indústrias. Descobriram, nas proximidades, enormes jazidas de fosfatos melhores que os da Flórida, comparáveis aos marroquinos. A jazida começa nas proximidades de Olinda e alonga-se para o norte, não se sabe ainda até onde. As reservas são superiores a 30 milhões de toneladas. Ao lado, uma fábrica para beneficiar o minério. Parada. Faleceu o técnico que a instalou, antes de pô-la em movimento. Ademais, os fretes do Lóide e da Costeira são carissimos, quase proibitivos. Em conseqüência, o fosfato pernambucano chega mais caro ao Rio de Janeiro que o marroquino. É um problema muito sério a estudar e resolver satisfatòriamente.

Outro ponto fraco da economia pernambucana é o não aproveitamento do bagaço de cana na fabricação de celulose e papel. Os canaviais, vi-os mais uma vez do avião; alongam-se como uma colcha remendada de Alagoas à Paraíba. Interrompem-nos o verde escuro das florestas, ainda muito numerosas e bem conservadas, engrimponadas no têrço superior das colinas, e as manchas brancas das cidades. E há o aranhol das estradas de ferro e de rodagem, as árvores bem alinhadas de grandes pomares e as capineiras. Esta concentração de canaviais que se prolongam na Paraíba e em Alagoas e a relativa abundância de boas águas correntes permitem a instalação de grandes fábricas de celulose e papel, fábricas que talvez reduzissem o açúcar a subproduto. Já existem duas fábricas funcionando no município paulista de Piracicaba. Em Campos, o rico município fluminense, há uma terceira. Parece-me que o sr. Gomes Maranhão, presidente do Instituto do Açúcar e do Álcool, deveria catalizar capitais e energias e instalar algumas fábricas de celulose e papel entre os vastíssimos canaviais pernambucanos, alagoanos e paraibanos. Não se trata de uma aventura. A indústria é muito lucrativa, dizem os que já a possuem. O Brasil precisa de celulose e papel. O sr. Gomes Maranhão não pode, portanto, desinteressar-se pela industrialização do bagaço da cana.

A energia elétrica de Paulo Afonso ainda não está sendo devidamente aproveitada. A rêde distribuidora do Recife é velha, desarticulada, remendada, cheia de vazamentos. Perde muita energia. Encarece-a. Sofre constantes colapsos. Serve pèssimamente. Ademais, o govêrno pernambucano e a Prefeitura do Recife ainda não souberam criar iniciativas e atrair capitais para a instalação de novas fábricas. Se editassem em três ou quatro idiomas um folheto escrito por técnicos, sôbre as vantagens que Recife oferece à industrialização e o distribuissem fartamente nos Estados Unidos, mas muito principalmente na Europaa, no Japão e no centro e no sul do Brasil, acelerar-se-ia consideràvelmente a industrialização de Pernambuco. O prefeito de Taubaté publicou e distribuiu na Europa um folheto semelhante, sôbre o seu município. Despertou enorme interêsse. Centenas de cartas chegaram a Taubaté, pedindo novas informações. Cêrca de 70 novas fábricas instalaram-se em dois anos.

Pernambuco tem boas estradas asfaltadas. Partem do Recife, em diversas direções. Algumas atravessam os canaviais da Zona da Mata, um dos trechos mais bem cultivados e mais produtivos do Brasil e dirigem-se para oeste. Penetram fundamente no Agreste, zona ecológica, situada nos contrafortes e planaltos da Borborema. Outras se dirigem para o sul e para o norte, perlongando o Atlântico.

Percorri, mais uma vez, a que se dirige a Goiana e a João Pessoa. Saímos do Recife, ainda muito cedo. Passavam, nas ruas ainda iluminadas, os primeiros veículos e os primeiros transeuntes. Movimentavam-se os distribuidores de pão e leite. Os jornaleiros ainda não se tinham instalado em suas bancas. Pontes nos diversos braços do Capibaribe. Apitos de fábricas. A fita de asfalto que une Recife a Olinda, cidades vizinhas que confundem as casas e são de fato uma única cidade. Capineiras bem cuidadas. Jaqueiras e mangueiras umbrosas. Coqueiros isolados, pejados de frutos. Laranjais. Videiras em latadas. Bananais. Vez por outra, um grande canavial envolvendo uma usina de açúcar. Rios pequenos, mas numerosos, traçam meandros nas várzeas férteis e bem cultivadas. Hortaliças. Fábricas. Paulista ficou atrás. Cresceu muito nos últimos anos. Igaraçu, fundada na primeira metade do século XVI. Velhíssima. Ramal para a ilha de Itamaracá, ligada ao continente por uma grande ponte. Continuamos numa desfilada magnífica, que a estrada permite. Agora é Goiana, industrializada, renovada, próspera. Aqui termina o asfalto. Atravessa-se a várzea larguíssima e coberta de canaviais. Floresta. Depois começa a Paraíba.

Pimentel Gomes

DR. OSBORNE — RAIOS X
Pai e Filho
Tomografias — Exames em residências — Edifício Odeon — 7º. andar — Salas 718 e 719 — Cinelândia. Sempre um médico das 9 às 17 horas. 22-6034 — 26-9238 — 37-8227.
38356

CIENTISTAS CONCLUEM:

Curare é obsoleto na era da bomba H

Os índios optaram pela alimentação às expensas do curare — Três séculos zelando pela paz

O curare é hoje em dia considerado obsoleto, pelos índios, como arma de guerra apesar de várias tríbos, mormente da América-Latina, tê-lo empregado em tempos idos, com eficiência para fins bélicos. Atualmente os índios preferem-no, com raras exceções, como arma de caça. Depois de mergulhar o dardo ou a flexa no curare abatem a caça necessária para o sustento.

Foi a tese debatida no Simpósio Internacional sôbre o Curare e Substâncias Curarizantes que ora se realiza no Museu Nacional da Quinta da Boa Vista.

PERO VAZ DE CAMINHA, O CRONISTA

Nossa reportagem ouviu ontem o sr. José Candido de Melo Carvalho, diretor do Museu Nacional, sôbre o "Curare, como arma de guerra e caça" trabalho que apresentou aos delegados. Declarou inicialmente:

"Procurei demonstrar que no descobrimento da América os primeiros venenos não eram o curare pois os sintomas descritos pelos cronistas da época não coincidem com os atuais. Naquela época as pessoas atingidas por uma flexa ou dardo envenenado faleciam com violentas dores, atualmente morrem de paralisia".

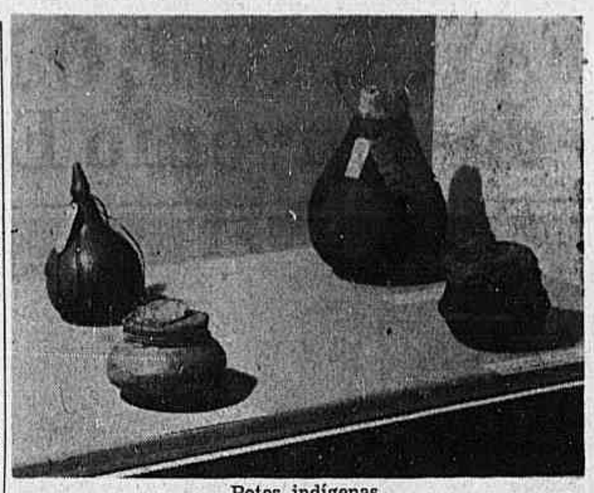

Potes indígenas
Curare dentro

ABOLIDA A GUERRA

Prosseguindo afirmou o diretor do Museu Nacional:

"Os índios utilizam-se agora do curare para caçar. Envenenam as flexas. O uso na guerra foi abolido no quartel do século XVII. Desde essa época passou a ser utilizado na caça — raramente é utilizado na guerra.

Acrescentou que o curare é, depois de liquefeito, transferido para um caldeirão onde os índios mergulham os dardos e as flexas. A seguir o transportam no interior duma *zarabatana* (carcaz para conduzir dardos envenenados) com a extremidade envenenada voltada para baixo, precaução contra possíveis acidentes, protegendo-se dessa forma do veneno.

Sr. Melo de Carvalho
Era atômica, cuidando de lanças

SEMPRE ATUAL

Finalizando, solicitou ao repórter que fôsse à sala na qual se encontra a exposição do curare. Alí nos mostrou através de fotografias o material utilizado, pelas diversas tríbos indígenas da América do Sul, na guerra e na caça. E percorrendo a exposição prosseguiu esclarecendo, numa autêntica aula, os acontecimentos e o material indígena. Aqui explicava coisas sôbre os potes de trabalhos experimentais, de ação típica, intensa e constante entre os índios; mais adiante, era um mapa que demonstrava gràficamente as tríbos que preparam o curare; acolá outro gráfico da "experiência para demonstrar a

(Continua na 11.ª página)

Ex-Pequeno Jornaleiro ao repórter:

"Em cada menino abrigado por d. Darcy Vargas eu me reconheço e me identifico"

Abdias do Nascimento, diretor-fundador do Teatro Experimental do Negro, oferece a renda do espetáculo de pré-estréia de sua peça "Sortilégio" em favor da campanha "dos três milhões para o Pequeno Jornaleiro" — Retalhos de sua infância desvalida

Abdias do Nascimento
De pequeno jornaleiro a "Imperador Jones"

Mais uma forte ajuda acaba de receber a campanha liderada pela sra. Ilka Labarthe Hidal em favor dos "três milhões para o pequeno jornaleiro": o ator Abdias do Nascimento, diretor-fundador do Teatro Experimental do Negro, acaba de oferecer a essa campanha tôda a renda do espetáculo de pré-estréia da peça "Sortilégio", de sua autoria, a ter lugar no próximo dia 21 do corrente, às 21 horas, no Teatro Municipal.

Não apenas motivos de benemerência inspiraram o artista negro, ao tomar tal atitude, senão razões de ordem emocional. É que Abdias do Nascimento, em sua infância, também foi um pequeno jornaleiro. Nos seus 10 anos de idade, também sofreu as agruras de uma infância desvalida, vendendo jornais, durante o dia, nas ruas de São Paulo e dormindo, à noite, debaixo de intenso frio, sob os viadutos que fazem a beleza urbanística da capital paulista.

Por isso disse êle, na carta que dirigiu à sra. Ilka Labarthe Hidal: "Em cada menino preto abrigado, eu me reconheço e me identifico, como se fôssem a mim próprio que estivessem oferecendo um lar".

A missiva, em sua íntegra, vai ao pé desta reportagem.

SEUS TEMPOS DE PEQUENO JORNALEIRO

Tivemos oportunidade de palestrar, ontem, com Abdias do Nascimento. Falou-nos, então, de sua vida. Contou-nos que nasceu em Franca, no Estado de São Paulo, filho de um sapateiro e de uma doceira, cedo se tendo desgarrado da família em direção à capital do Estado. Chegou à grande urbs com apenas 8 ou 9 anos de idade. Seu primeiro emprêgo foi no Jóquei Clube, carregando, em carrinhos de mão, estrume dos animais para o depósito.

"Nessa ocasião (continua) eu pernoitava na casa de uns conhecidos de minha mãe. Cedo, entretanto, o emprêgo me enfastiou e mudei de ocupação. Foi quando me tornei jornaleiro. Tôdas as tardes lá estava eu, de calças curtas, no largo de São Bento, em meio a dezenas e dezenas de outros jornaleiros, adultos e crianças como eu, disputando as fôlhas. Pegava minha quota e lá ia, pelas ruas, apregoando as no-

(Continua na 11.ª página)

DESCOBERTA

Brasileiro cria aparelho óptico

Nome: "fluidoscópio" — Autor do trabalho o médico Jarbas Augusto Viegas

O sr. Jarbas Augusto Viegas, hematologista do Instituto Adolfo Lutz (entidade de pesquisa científica sediada em São Paulo), criou um novo tipo de aparelho ótico. Nome do invento: "fluidoscópio". A peça está sendo louvada pelos técnicos de quase tôdas as organizações que se dedicam a trabalhos ligados à ótica, entre as quais a Faculdade de Higiene e Saúde Pública, Instituto de Pesquisas Tecnológicas, Faculdade de Medicina da Universidade de São Paulo, Instituto Biológico, a Associação Paulista de Medicina e o estabelecimento onde serve o criador do aparelho.

MAIOR SEGURANÇA

O "fluidoscópio" confere segurança na leitura dos processos de floculação e de aglutinação biológicas, permite o estudo minucioso da estabilidade das soluções salinas e a verificação da limpidez e da pureza dos colírios da natureza e dos produtos injetáveis. Nestes dois últimos, o "microfluidoscópio" pode denunciar com absoluta precisão impurezas impossíveis de uma segura identificação pelos aparelhos mais comuns nos meios científicos.

COMISSÃO ESTUDARÁ

Segundo informa o Boletim da CAPES, entidade que se destina a propiciar o aperfeiçoamento dos nossos profissionais de nível superior no país, a Comissão incumbida de elaborar a nova Farmacopéia Brasileira está cogitando de incluir o novo método de exame possibilitado pelo invento do hematologista Jarbas Augusto Viegas em sua nova edição, cujo lançamento deverá dar-se dentro em pouco.

Nas instituições já mencionadas, grande é o número de especialistas que está examinando o microfluidoscópio.

Atire a Primeira Pedra

ENTÊRRO DE UMA CALÚNIA

Eloy Dutra

RAYMUNDO PADILHA, o vendilhão da Pátria (vide livro azul norte-americano publicado pelo Departamento de Estado) além de traidor é embusteiro. Ao tempo em que o deputado Lacerda exibia nos videos da cidade os dotes artísticos assimilados de célebre professôra de arte cênica, o vendilhão Padilha esticou o pescoço para fora do colarinho engomado e pôs-se a inventar coisas. E meteu entre as coisas que inventou a honra do Sr. Coriolano de Góis, caluniando-a torpemente. Agora o Juiz da 16ª Vara Criminal, apreciando a promoção do Dr. Ferreira Duncan, despachou pelo arquivamento do célebre processo da antiga Cexim, por inconsistência absoluta dos fatos. Padilha, uma espécie de crjado grave do homem das lentes espessas, quis imitar-lhe as atitudes e acabou mordendo o próprio rabo, a exemplo dos totós femininos em fase indócil... Cai assim a pantomina arrumada pelo vasqueiro parlamentar, símbolo de uma reação decomposta que a mentalidade hodierna não aceita mais. E assim é a U. D. N.. E assim são os representantes da U. D. N.. Caluniam, mentem, deformam, invejam e odeiam, e na hora de darem a mão à palmatória, reconhecendo o êrro e retificando-o p ù b l i c amente, encolhem-se nas imunidades dos seus mandatos, sem a bravura moral que caracteriza os homens de bem. A tramóia armada pelo udenista Padilha, traidor da Pátria cujo retrato consta na galeria da F. B. I. é uma advertência ao Parlamento brasileiro. Êsse viracasaca, ex-integralista e agora udeno-lanternóide, devia procurar no seu íntimo um resquício de dignidade para reparar as suas alusões atrevidas e criminosas contra pessoas de bem. Mas nada se pode esperar de um homem dêsses, a não ser novas traições e novas perfídias.

(Transcrito da "Última Hora", de 6-8-1957) .

74260

Centenário de Eduardo Cotrim

Trancorre a 14 de outubro próximo o centenário do nascimento de Eduardo Augusto Torres Cotrim, brasileiro notável pelo acendrado patriotismo, solidez de cultura e capacidade de ação, o "missionário da criação no Brasil" a quem, mui principalmente, se deve a realização da Primeira Conferência Nacional de Pecuária e da Primeira Exposição Nacional de Gado e Indústrias Anexas, em 1917, das quais foi o presidente, depois de ter sido o propagandista, organizador e coordenador, assim como da Segunda Exposição Nacional de Gado, em 1918, e de muitos outros empreendimentos no campo das atividades pastoris. Por isso, deliberou a Sociedade Nacional de Agricultura, de que era ativo diretor, assinalar a passagem da data.

A diretoria da Sociedade, em sua última reunião, resolveu organizar uma "Comissão do Centenário do Engenheiro Eduardo Cotrim", que ficará encarregada da organização do programa de comemorações, de que constarão, entre outros, os seguintes atos: 1 — publicação, num volume, de todos os escritos esparsos, deixados pelo homenageado; 2 — cunhagem de uma medalha comemorativa; 3 — realização, no auditório da Sociedade, de uma sessão solene; 4 — ereção de uma herma em praça pública de Barra Mansa, onde Eduardo Cotrim foi o pioneiro na indústria de laticínios e prestou muitos serviços.

Eduardo Cotrim nasceu nesta Capital, em 14 de outubro de 1857, sendo seus pais o sr. José Custódio Cotrim e Da. Joaquina Rodrigues Torres Cotrim e seu avô Joaquim José Rodrigues Torres, senador do Império, por várias vêzes ministro de Estado e fundador do Banco do Brasil.

Cursou a antiga Escola Politécnica desta Capital, fazendo parte da turma composta pelos srs. Paulo Frontim, Aguiar Moreira, Ozório e Almeida, Souza Bandeira, Nerval de Gouvêa e outros, tendo recebido o grau de engenheiro civil e bacharel em Ciências Físicas e Matemáticas, em 1878.

Exerceu, vários cargos de representação na política e na administração pública e representou, oficialmente, o Brasil em muitos congressos e conferências internacionais, notadamente de agricultura, medicina veterinária, polícia sanitária, etc..

CONVITE

A Comissão do Centenário convida os parentes, amigos e admiradores do dedicado homem público a colaborarem no programa de homenagens que lhe serão prestadas, levando-lhe os elementos de que dispuseram para melhor complementação do aludido programa e o maior brilho das comemorações.

A comissão está funcionando na sede da Sociedade Nacional de Agricultura, à Avenida General Justo, 171 — 2.º andar, Aeroporto Santos Dumont.

ESTRADA DE FERRO CENTRAL DO BRASIL

As 15 horas do dia 28 de agôsto de 1957, o Departamento do Material desta Estrada, receberá propostas para as Coletas, abaixo:

C.P. 239 — Tinta sintética, etc.;
C.P. 295 — Arruelas de aço, etc.;
C.P. 296 — Cabo de cobre, etc.;
C.P. 297 — Latão em chapa, etc.;
C.P. 299 — Fusível elétrico, etc.

Detalhes e informações, serão prestadas no Serviço de Compras, à sala 706, do Edifício da Central.

74264

IMIGRAÇÃO E MIGRAÇÃO

Segundo leio nas fôlhas, começaram a chegar em Brasília os primeiros japonêses que o Instituto de Imigração e Colonização está colocando ali para a feitura do cinturão verde da futura Capital da República.

Ao que se acrescenta, o plano é colocar nas redondezas do próximo Distrito Federal quinhentos mil nipônicos, para garantia do abastecimento da metrópole em formação.

Enquanto isso, os nordestinos fogem dos rincões natais e correm êste Brasil como verdadeiros nômades, aos milhares, sem amparo de espécie alguma por parte dêsse Instituto, cuja finalidade, a meu ver, deveria ser também cuidar das migrações internas, tão ou mais importantes que a vinda de estrangeiros sem profissões, e que só servem para agravar as dificuldades de vida nos grandes centros.

Em vez de produtores, recebemos consumidores que ficam pelas cidades do litoral no pequeno comércio de prestações, ou, o que é pior, na atividade criminosa do contrabando.

Não é preciso sair daqui para constatar essa afirmativa. Do Cais do Pôrto ao final da zona sul encontraríamos em abundância êsses "imigrantes" indesejáveis, muitíssimos dos quais enriquecidos e prósperos, levando vida regalada. O comércio clandestino dêsses protegidos em Copacabana é um fato corriqueiro e que até já entrou nos hábitos locais.

Quando acontece vir um imigrante categorizado, com seus instrumentos de trabalho, encontra desde logo as maiores dificuldades para liberá-los. Outro dia, o engenheiro Duque Catão, numa entrevista, focalizou com muita oportunidade o assunto, dando dois exemplos edificantes.

Mr. Lloyd William, agricultor nos Estados Unidos, comprou 628 alqueires de terra em Goiás, demonstrando com isso o seu interêsse em se transferir para o nosso País e aqui continuar a sua luta. Quer, porém, trazer todos os seus pertences, constantes de máquinas agrícolas, uma de cada tipo a fim de iniciar desde logo o trabalho da sua profissão. Não encontrou possibilidades nesse sentido, tendo lutado até agora inùtilmente.

Outro caso é o do agricultor, também norte-americano, Theodoro Adams, casado, com uma filha, que pretende instalar-se à margem esquerda do rio Amazonas, trazendo o seu equipamento agrícola, inclusive pequena embarcação e um avião teco-teco. Já está de malas prontas para vir localizar-se aqui, mas talvez não consiga êsse desiderato, porque no Brasil não será aceito com os seus bens, com os seus instrumentos de trabalho! As exigências alfandegárias não o permitirão.

Pode parecer incrível, mas é a verdade, dita por um técnico de responsabilidade, pertencente ao quadro, aliás, do Instituto acima referido.

Nesse particular, evidentemente vamos mal. A orientação do govêrno (ou a desorientação, de acôrdo com as más línguas) está voltada sòmente para a industrialização, como se isso fôsse possível sem a contrapartida do desenvolvimento da produção agrícola.

O assunto é vasto. A êle voltaremos para abordar, entre outras, a questão do cinturão verde de Brasília.

All Right

SAÚDE COM "ASIÁTICA"

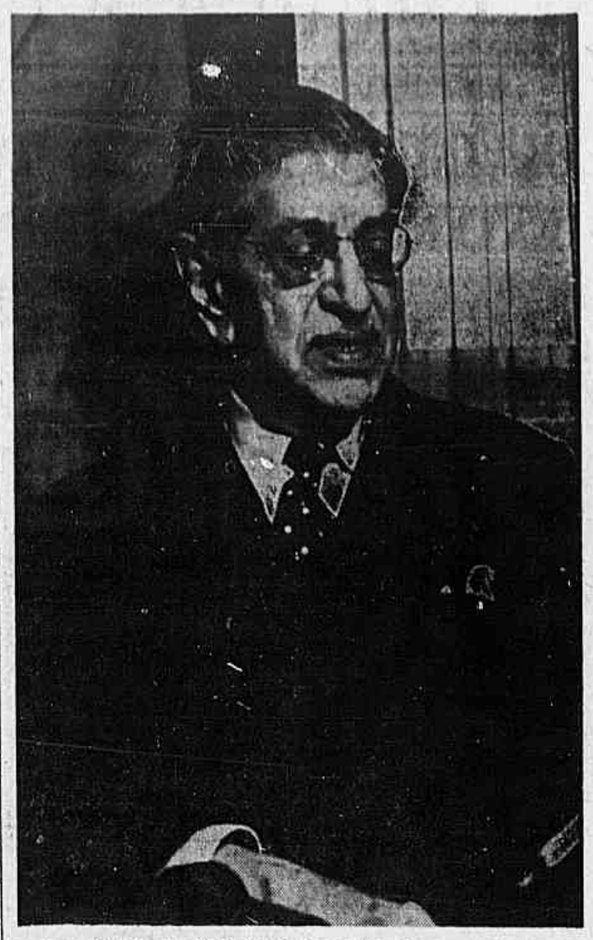

O ministro da Saúde desde anteontem não comparece ao seu gabinete. Motivo: foi o primeiro brasileiro (o segundo foi o general Lott) atingido pelo vírus da chamada "gripe asiática". Seu estado não inspira cuidados. E' interessante ressaltar que, há dias, o sr. Maurício de Medeiros, em entrevista coletiva à imprensa, declarou que o Brasil estava pràticamente desaparelhado para impedir a entrada do vírus "A-Singapura"; não temos fiscalização eficiente nos portos e aeroportos, não produzimos vacinas na quantidade requerida, não existem as verbas necessárias, é escasso o número dos funcionários sanitários. Por sorte, a gripe é do tipo benigno.

Do tipo benigno e até do tipo irônico, vá lá; também foi o ministro da Saúde quem declarou que a asiática só em setembro chegaria ao Brasil... chegou em agôsto, como o próprio ministro agora comprovou.

ATOS OFICIAIS

Importação de ônibus elétricos para Santos

O prefeito de Santos, sr. Silvio Lopes Fernandes, acompanhado do deputado Rubens Ferreira estêve, na manhã de ontem, no Palácio do Catete, sendo recebido em audiência especial pelo presidente da República.

Durante a visita, o governador santista solicitou autorização do Chefe do govêrno para importar ônibus elétricos destinados àquela cidade.

Armazém para trigo — O presidente autorizou o Serviço de Expansão do Trigo a construir, mediante coleta de preços, um armazém com capacidade para 50.000 sacos, na localidade de Camaquã, no Rio Grande do Sul.

Decretos no C.N.A.E.E. — O presidente assinou decretos, no Conselho Nacional de Águas e Energia Elétrica do Ministério da Agricultura, autorizando o Departamento de Águas e Energia Elétrica do Estado de São Paulo, a construir uma linha de transmissão para fornecimento de energia elétrica do município de Lupercio, Estado de São Paulo; e, revogando a concessão outorgando a Aziz Salin Saruqui pelo decreto nº 28.051, retificado pelo decreto 30.775 e outorgando à Prefeitura Municipal de Conselheiro Pena concessão para o aproveitamento da energia hidráulica de cachoeira João Pinto Grande, no ribeirão de igual nome, distrito da sede do município de Conselheiro Pena, Minas Gerais.

FAZENDA

37 milhões para a comissão especial da faixa de fronteiras — Por autorização do ministro foi colocada à disposição da Comissão Especial da Faixa de Fronteiras a importância de Cr$37.730.000,00, correspondente à parte do saldo de Cr$ 187.730.000,00, em duas parcelas iguais, sendo a 1ª imediatamente e a 2ª após o decurso de 15 dias.

Verba para a Rêde de Viação Cearense — Ainda por determinação do titular da Rêde de Viação Cearense a quantia de Cr$ 1.250.000,00, relativa ao mês de julho dêste ano, para atender ao pagamento de salários do pessoal a ser admitido, de acôrdo com o Decreto nº 39.533, de 7 de julho de 1956.

MINISTÉRIO DA JUSTIÇA

Omisso o pedido quanto ao exato fim que se destinaria a certidão — Recebeu parecer desfavorável, visto ser omisso o pedido quanto ao exato fim a que se destinaria a certidão, o requerimento em que Eros de Moura Estevão solicita certidão de hora em que foi entregue ao público a edição do "Diário Oficial" — Seção I — do dia 26 de junho de 1957.

Equiparados aos funcionários públicos — Na portaria de admissão de Haroldo Silva foi feita apostila declarando-o equiparado aos funcionários, para todos os efeitos, por ter mais de cinco anos de serviço público. Iguais apostilas foram feitas nas portarias de enquadramento de Octacílio Alvares de Azevedo e Elço de Matos.

Reformado — O ministro assinou portaria considerando reformado na mesma graduação o ex-soldado da Polícia Militar José dos Santos (22º).

Estrangeiros com permanência — Foram deferidos os pedidos de permanência no nosso país feitos por Guilherme Roberto Gomes, Antônio Russo e espôsa, e David Pardo.

Restabelecida a permanência — Luiz Olmos Molina, boliviano, teve restabelecida a sua permanência no Brasil.

Negado provimento ao recurso — De acôrdo com os pareceres, o titular da pasta negou provimento do recurso interpôsto por Henrique Correia, guarda-civil.

Duas transferências negadas — Considerando os pareceres dos órgãos competentes do Ministério, o ministro indeferiu os pedidos de transferência feitos por João José da Silva, motorista, e Virgilio Sorzini, guarda.

DR. JOAQUIM VIDAL
OCULISTA, às 14 horas — Almte. Barroso 97, 5º. — Tel. 22-5421.
8498

AULAS DE PIANO
Aulas adiantadas de piano: Madame Pétrus Verdié, da Escola Leschtizki. Tel: 27-8411.

DR. DIRCEU QUINTANILHA
PSICOTERAPIA
Rua Miguel Lemos, 123, ap. 302.
20421

O T.R.E. HOMENAGEIA A MEMÓRIA DE WASHINGTON LUIZ

O Tribunal Regional Eleitoral, em sua última sessão, sob a presidência do desembargador Eurico Paixão, prestou uma homenagem à memória do ex-presidente Washington Luiz Pereira de Souza, tendo falado na ocasião o desembargador Narcélio de Queiroz, o sr. Newton de Noronha e o procurador-geral, sr. Cândido de Oliveira Neto.

tem mais

DOENÇAS DO CORAÇÃO
PREVENÇÃO — DIAGNÓSTICO PRECOCE E TRATAMENTO
Eletrocardiograma — Raios X — Ausculta eletrônica — Oxigenioterapia
DR. EUGÊNIO DA SILVA CARMO
Prática nos hospitais de Nova York, Chicago, Ann Arbor e Boston
Fellow do "American College of Cardiology"
Membro da "American Heart Association"
Consultório: Rua México, 41 - s/1.204 — Fones: 32-6223 e 57-4486

Doenças da Pele e Cabelo
Tratamento dos cravos, espinhas, eczemas. Extração definitiva e sem cicatriz dos pêlos do rosto, sinais e verrugas — Pelada — Queda do cabelo.
DR. PIRES — Prát. Hosp. Berlim, Paris, Viena, Nova York, Rua México, 31, 15.º. Tel. 22-0425. Das 3 às 6.
29114

1937 — 1957
BELGRADE FAIR
International Fair of technics and technical achievements
August 23 rd — September end 1957
Make use of 50% reduced fares on Yugoslav railways and 25% on railways in all European countries.
VISIT THE BELGRADE INTERNATIONAL FAIR — MEETING PLACE OF BUSINESSMEN FROM THE WHOLE WORLD!
Information: Beogradski Sajam, Beograd, P.O.B. 408
Cables: Sajam Beograd 67877

Um Mundo Novo por detrás desta tecla

Em cada dia que passa novos horizontes se abrem na perspectiva da vida. Por detrás desta tecla um mundo novo espera V. - um mundo de possibilidades e de certezas, onde tudo é mais fácil e mais vantajoso - pois com o curso de datilografia, administrado pelo Método da Escola Remington, V. terá conquistado o direito de usufruir regalias reservadas àqueles que souberam merecer o título de bons datilógrafos. Adquira já, passaporte para êsse mundo novo - matriculando-se na Escola Remington.

DATILOGRAFIA • TAQUIGRAFIA
• APERFEIÇOAMENTO DE DATILOGRAFIA E DE TAQUIGRAFIA
• ESTENO-DATILOGRAFIA
• CURSO ESPECIALIZADO DE TABELAS DATILOGRAFIA EM MÁQUINAS ELÉTRICAS.

Escola Remington

Centro: R. 7 de Setembro, 59 - Tel. 22-0970
Esplanada: R. México, 111-2.º and. - Tel. 22-0813
Meier: R. Dr. Pache Faria, 45 - Tel. 49-0091
Copacabana: R. Miguel Lemos, 44 - Tel. 27-0552
Diária: Rua Uranos, 1440 - Tel. 30-4089

duarte propaganda

NEM SÓ DE OSSO VIVE O CÃO

UM CÃO PEDE DINHEIRO PARA A "SUIPA"

Em estado lastimável o abrigo da Avenida Suburbana — A nova diretoria está, entretanto, tomando providências para reformá-lo — Canis superlotados e "bóia" das piores

Deputados, vereadores, jornais, rádio e televisão visitaram ontem pela manhã o abrigo de cães e gatos mantido pela SUIPA na Avenida Suburbana. Lá puderam ver o estado em se encontrava o referido abrigo quando da posse da atual diretoria e os primeiros melhoramentos que esta vem realizando nos canis, cozinha, etc.

Cães de todos os aspectos e formatos numa barulheira incrível superlotavam os exíguos canis da SUIPA. Quase todos vira-latas, sem pedigree ou estirpe mais todos (ou quase todos), agitadíssimos, correndo de um lado para outro, mordiscando-se, dando saltos ao presenciarem o inusitado acontecimento das estranhas visitas: alguns senhores circunspectos, observando-os de longe e conversando com os repórteres. E em face de tôda novidade sentiam-se inquietos, indóceis e ligeiramente delirantes.

UM NÃO ESTAVA

O repórter indagador, que não se contenta com as aparências resolveu, apesar da algazarra generalizada, procurar um canil onde houvesse um pouco de calma. Tivemos, entretanto, os nossos esforços frustrados. Não encontramos canil onde a santa paz do Senhor reinasse entre os animais. Mas encontramos, num dêles, onde o forrobodó ia mais furioso, um calmo e impassível cachorrão, de raça (?) não identificada, que a tudo e a todos apenas se dignava enviar um reprovante e desesperançado olhar.

Os cães saltaram de alegria com o carinho humano que lhes levaram

INÍCIO DA CONVERSA

Acercamo-nos e o animal virou lentamente a cabeça para o nosso lado. Fêz uma expressão de quem queria falar, e. santo Deus! falou. O absurdo de fato confunde o leitor menos avisado. E' evidente que o cachorro não falou tal como nós, humanos, entendemos — mas o que vem ao caso é que o animal soube expressar o que queria dizer — e o repórter para seu próprio espanto captou as mensagens do cachorro. Relato fiel da conversa homem-cachorro desenrolada ontem pela manhã no Abrigo da SUIPA:

—"O mal é que vocês vem aqui sòmente agora, quando a coisa já está melhorando. Por que é qu enão vieram uns meses atrás? Iam ver o que é a vida de cachorro!"

— Quer dizer que isto aqui já foi pior do que é?

— Se foi! Olhe, teve muito companheiro meu aqui, que morreu de tristeza. Morreu de nostalgia, de não poder sair dêste lugar fétido que sòmente agora está começando a melhorar.

O repórter encontrou o grande assunto para ser explorado: entrevista com cachorro, coisa jamais conseguida por repórter nenhum no mundo. Continuou:

— "E a comida aqui, que tal?"

— "Das piores. Comida melhor do que a que serviam aqui já encontrei em muita lata de lixo. E o pior é que era todo dia a mesma coisa. Não havia jeito de mudar. Agora, às vêzes o menu varia e a bóia não é tão ruim assim... De um modo geral, posso afiançar-lhe: a coisa mudou.

Era um depoimento favorável à nova diretoria, que depois de marchas e contra-marchas, numa eleição a

(Continua na 14.ª página)

EM NAVIO PARADO

OS TRIPULANTES TAMBÉM PARARAM

Não recebem os salários desde junho — Mais dois navios da mesma emprêsa retidos em Recife — Fazendo água devido ao excesso de carga

Num navio em consêrto, atracado no pier da Praça Mauá, os tripulantes declararam-se em greve de protesto contra a falta de recebimento do sôldo dos meses de junho e julho, dos salários extraordinários e das férias remuneradas a que têm direito. O nome do navio é **Guarassu** (pertencente a Emprêsa Internacional de Transportes Ltda.) e a greve já dura quase 10 dias.

Observação: O consêrto do navio vem se arrastando há dois meses.

Tripulação do "Guarassu"
Navio parado, braços cruzados

NÃO RECEBERAM O SÔLDO

Ontem os dirigentes da emprêsa quiseram pagar o sôldo do mês de junho. Os tripulantes, porém, negaram-se a recebê-lo alegando que sòmente receberiam todos os atrasados de uma só vez. A proposta da emprêsa era o pagamento do mês de junho integral e o restante em prestações. Quanto aos **extras**, seriam pagos nos dias 13 e 17 dêste mês.

UM ACIDENTADO

O "moço de convés" José Rodrigues quebrou o braço direito há 15 dias e até hoje nada recebeu. "Até o medicamento tive que pagar", foi o que nos declarou.

IAM SUSPENDER O RANCHO

"Como nos negássemos a receber o sôldo sòmente do mês de junho, os dirigentes da E.I.T.L. ameaçaram não mandar o rancho para bordo. A tardinha porém chegou um bom carregamento de arroz, feijão, verduras, carne-verde e de porco, carne-sêca, manteiga e outros gêneros que são suficientes para alimentar tôda a tripulação até o final da próxima semana, pelo menos", disse-nos o marinheiro Gercino de Freitas, que, de braços cruzados, contemplava os automóveis retidos no pier.

O COZINHEIRO NÃO ADERIU

Dos 52 tripulantes do Guarassu, sòmente o 1.º cozinheiro, Paulo Ribeiro, não aderiu à greve. Seus companheiros, entretanto foram unânimes em justificar essa sua atitude como sendo "simpático" aos empregadores.

MAIS DOIS NAVIOS PARALISADOS

No cais de Recife mais dois navios da Emprêsa Internacional de Transportes Ltda., encontram-se paralisados. São êles o **Guaranésia** e o **Guaraúna**, que por ordem do capitão dos portos, Silvio Heckel, atendendo à solicitação do Sindicato dos Marítimos, foram retidos na capital pernambucana. Os navios só deixarão o cais, se a emprêsa proprietária pagar os salários dos tripulantes.

FAZENDO ÁGUA O GUARAÚNA

O **Guaraúna** tem a bordo 80 mil toneladas de cimento. Como a carga está acima de sua capacidade, o navio está fazendo água, o que obriga os tripulantes a trabalhar dia e noite, retirando a água.

RECORRERAM À JUSTIÇA

Os tripulantes do **Guarassu** recorreram à justiça, por intermédio do Sindicato dos Marítimos e aguardam confiantes a decisão dos juízes.

ANÁLISE DA CARTA DO TEMPO — A Frente Fria, ontem localizada na região do Prata, teve seu deslocamento para nordeste retardado, devido à formação de uma ondulação sôbre o Uruguai, fazendo com que a mesma regredisse como frente quente. Devido à penetração de novo anticiclone prevê-se que o deslocamento da Frente se processe, como Frente Fria, atingindo o Sul do Rio Grande, nas próximas 24 horas, onde deverão ocorrer chuvas e trovoadas. Ao Norte da Frente, a situação permanece estacionária, com tempo bom, nevoeiros e temperatura em elevação, salvo no litoral nordeste onde, face à descontinuidade tropical ocorrerão chuvas esparsas.

PREVISÃO DO TEMPO — Tempo bom; nevoeiro pela manhã. Temperatura em elevação. Máxima: 32.6; mínima: 13.2. Ventos de Norte a Este, fracos.

NA CÂMARA DOS VEREADORES

NÃO DESAPARECERÃO AS FEIRAS-LIVRES

Absoluta prioridade para os lavradores e criadores — Fundo do Ensino Primário — Garagens em edifícios de apartamentos — Congresso Nacional de Jornalistas — Visita à Alemanha — Feriado no "Dia dos Comerciários"

Foi aprovado em primeira discussão, na Ordem do Dia da sessão de ontem da Câmara do Distrito Federal, o projeto de lei nº 320, de 1956, de autoria do vereador Osmar Rezende, dispondo sôbre as feiras-livres do Distrito Federal.

Determina o projeto a instituição das feiras-livres do Distrito Federal, uma vez que essas feiras foram criadas a título precário mediante decreto municipal, estando assim em condições de serem extintas por novo ato do Executivo Municipal independentemente de audiência da Câmara. Por outro lado as feiras-livres, segundo estabelece o projeto, funcionarão em horário determinado pelo Departamento de Abastecimento da Secretaria Geral da Agricultura, e objetivarão principalmente a venda a varejo de produtos hortigranjeiros.

PRIORIDADE

Dispõe também o projeto que os lavradores, criadores, Cooperativas de Produção Agrícola, Cooperativas de Abastecimento, Associações Rurais e Intendências Agrícolas do Distrito Federal ou das zonas geo-econômicas circunvizinhas que abastecem à Capital Federal, com absoluta prioridade, terão direito a inscrição em qualquer feira-livre para venderem em taboleiros ou barracas com a metragem que desejarem os produtos hortigranjeiros provenientes de suas atividades. Para as matrículas relativas ao comércio exclusivo de gêneros alimentícios nas feiras-livres e cabeceiras de feiras-livres, ficará revogado o que dispõe o artigo 48 da Lei 820, de 1955, e cancelados os débitos em atrazo. Para as matrículas relativas às demais atividades comerciais nas feiras-livres e cabeceiras de feiras-livres, o feirante e o vendedor em cabeceiras de feiras pagarão um impôsto de 30 cruzeiros mensalmente por metro quadrado ocupado.

FUNDO DE ENSINO PRIMÁRIO

Foi aprovado também, em segunda discussão o projeto de lei nº 127, de 1955, que institui na Prefeitura o Fundo Municipal do Ensino Primário, destinado a ampliar e melhorar o sistema escolar do ensino primário no Distrito Federal, de forma a tornar possível a obrigatoriedade do ensino primário.

GARAGENS EM EDIFÍCIOS DE APARTAMENTOS

A Câmara aprovou ainda na Ordem do Dia, em terceira discussão, o projeto de lei nº 1147-A, de 1953, que estabelece a obrigatoriedade da construção de garagens como dependências de edifícios de apartamentos. Trata-se de substitutivo da Comissão de Justiça, Segurança e Turismo ao projeto de lei nº 1147, de autoria do vereador Cotrim Neto. Determina o substitutivo que, para o fim de regular a construção de abrigos e a reserva de áreas destinadas ao parqueamento de veículos, fica o Distrito Federal dividido em cinco zonas, abrangendo os distritos fixados pelos decretos números 6985, de 1941, e 8223, de 1945, determinando ainda inúmeras outras providências quanto a definições dos prédios e processos a serem observados.

Em segunda discussão foi aprovado o projeto de lei n.º 413, de 1957, de autoria do vereador Magalhães Júnior, que autoriza a abertura do crédito de um milhão e 500 mil cruzeiros para auxílio à Real Sociedade Clube Ginástico Português. Por sua vez, mereceu também a aprovação da Casa, em terceira discussão, o projeto de decreto legislativo n.º 1, de 1955, que aprova as contas do prefeito, relativas ao exercício financeiro de 1949.

CONGRESSO NACIONAL DE JORNALISTAS

O sr. Frederico Trota pediu a inclusão na Ordem do Dia da Mensagem n.º 13, em que o prefeito solicita crédito de um milhão de cruzeiros para auxiliar a ABI na realização do Cingresso Nacional de Jornalistas, a reunir-se nesta Caital no dia 7 de setembro. O projeto já tem parecer favorável da Comissão de Finanças.

DENÚNCIA

Fêz o sr. Raul Brunini uma denúncia segundo a qual o Grupo Escolar Nilo Peçanha, em São Cristóvão, iniciou o período letivo em 2 de abril e o encerrou em 29 de junho. Descontando-se os domingos, feriados, quintas-feiras e faltas de professôras, houve apenas 58 dias de aula. Reiniciado o período letivo, até o presente mo-

(Continua na 13ª pág.)

ESTRADA DE FERRO CENTRAL DO BRASIL

As 15 horas do dia 23 de agôsto de 1957, o Departamento do Material desta Estrada, receberá propostas para as Coletas, abaixo:

C.P. 314 — Sulfato de cobre e de zinco;
C.P. 315 — Molas elíticas;
C.P. 316 — Fio de cobre, etc.;
C.P. 317 — Aparelho ortopédico;
C.P. 318 — Cêra vermelha p/assoalhos.

Detalhes e informações, serão prestadas no Serviço de Compras, à sala 706, do Edifício da Central.

74264

DIA Papai merece PAPAI

Lenços PARAMOUNTE perfumados

Em lindas caixinhas de 1/2 DÚZIA

À venda em tôdas as casas do ramo

Eis a chave do problema:

Telefones Ericsson

ERICSSON DO BRASIL

Matriz: Av. Pres. Vargas, 642
10.º andar - Tel.: 43-0990

mais rápida

Esperado o "Vera Cruz" de Lisboa com 1.000 pessoas

O transatlântico "Vera Cruz", português, é esperado na Guanabara, amanhã, com 1.100 passageiros, e sob o comando do capitão Ambrósio Ramalheira. No sábado mesmo, à tarde, zarpará para Santos, de onde regressará ao Rio no dia 12.

O "Vera Cruz" transporta para esta Capital os seguintes passageiros, entre outros: srs. Guilherme Perestrello d'Orey, presidente da Cia. Comercial e Marítima, recentemente condecorado pelo govêrno português com a comenda da Ordem de Cristo, acompanhando-o a sua espôsa; Joaquim Vaz Martins; dr. Humberto Almiro da Silva; deputado Walter Geraldo Azevedo Atayde e família; desportista Flávio Costa; prof. Alberto Lira e espôsa; diplomata Antônio Augusto Marquês da Costa Vaz Pereira; advogado dr. Evaristo de Morais Filho; prof. Virgílio Medeiros de Carvalho e mais comerciantes industriais cariocas.

Para Santos, o "Vera Cruz" conduzirá, do Rio, uma caravana de 150 pessoas do alto comércio e da indústria, excursão promovida pelo Clube Comercial do Rio de Janeiro. Durante o trajeto, serão apresentados os passageiros numerosos "shows" com a participação de vários artistas cariocas.

PARTIRÃO NO DIA 12

No dia 12, partirão, no "Vera Cruz", para a Europa inúmeros intelectuais e homens de negócios, destacando-se o almirante Carlos Viegas Gago Coutinho; engenheiro Vidal Dias e sra.; José Diogo Burridege d'Orey; José Belmonte Pereira de Oliveira e sra. Argilio A. Campos; Liliane Hime d'Orey Corrêa e 2 filhos; Francisco Antônio Morais Alves e família; Amadeu P. Albuquerque e sra.; dr. Carlos Vieira Lima e sra.; comendador José Gomes Lopes e sra.; dr. Alfredo d'Avila Lima e sra.; sr. José Jofre Trigo de Mira e família; Aníbal Pinto Monteiro; dr. Rubens Tavares Pedreira Franco; Maria Auzenda Cristo Augusto; comendador Albino Souza Cruz; dr. Eurico de Figueiredo Sampaio e sra.; e embaixador Antônio de Faria e sra.

faltam 2 DIAS para a chegada do Escorpião

TARIFAS DAS ALFÂNDEGAS
E
INSETICIDAS PARA LAVOURA

Os Sindicatos da Indústria, abaixo assinados, no sentido de esclarecer a opinião pública e os agricultores nacionais e para que se resguarde, no futuro, a sua responsabilidade, vêm declarar o seguinte:

1 — A lei de tarifas, cuja votação se ultima na Câmara dos Deputados, estabelecia, antes de submetida ao Senado Federal, a exclusão pura e simples de tôda e qualquer preparação inseticida do câmbio especial, estabelecido pelo art. 50 e determinou alíquota de 10% "ad valorem" para os mesmos. Essa providência determinará um aumento de custo das mesmas de 160%, aproximadamente, e desencorajará o comércio e a distribuição de inseticidas, para a lavoura, no país.

2 — A Emenda n. 22 do Senado Federal regula perfeitamente o assunto, dando ao Conselho de Política Aduaneira poder para estabelecer as exclusões, sem prejuízo da lavoura e da indústria nacional de base.
Essa Emenda foi recusada pelas Comissões de Economia e Finanças da Câmara dos Deputados.

3 — Os argumentos apresentados aos membros das duas Comissões, por um pequeno grupo que deseja ter o monopólio da venda no país, quando só fabrica dois inseticidas entre a centena dos que são usados, são absolutamente falsos.
Nenhuma entidade de classe pretende o direito de importar "misturas" de inseticidas, o que desde quatro anos as autoridades brasileiras não permitem.
Não é verdade que estejam sendo importadas "misturas", nem que se pretenda importá-las.
Preparação inseticida, sob o ponto de vista técnico, é um produto da indústria química, com adição de agentes especiais espalhantes, molhantes e adesivos e já absorvidos em material inerte especial, em bases mínimas, tudo dependendo de adiantada técnica que precisa prever, inclusive, compatibilidade entre os diferentes componentes da preparação. São estas preparações que achamos essenciais e são elas a base para a indústria nacional de formulações, cujas fábricas estão localizadas em todo o país, assegurando preços mínimos e distribuição adequada.
A fraude apontada é irrisória e, se admissível, seria de se negar câmbio especial para todo e qualquer produto e não sòmente às preparações inseticidas.

4 — Negar capacidade ao Conselho de Política Aduaneira, para regular assunto de tão alta relevância, é confessar intuitos de proteção, assegurando desde já, com prejuízo para a lavoura.

5 — Tendo cumprido o seu dever, sem desfalecimento, para esclarecimento do assunto, os Sindicatos abaixo ressalvam a sua responsabilidade pelas ruinosas conseqüências, no caso de rejeição pelo Plenário da Câmara dos Deputados da Emenda 22 do Senado Federal.

SINDICATO DA INDUSTRIA DE FORMICIDAS E INSETICIDAS DO RIO DE JANEIRO
SINDICATO DA INDUSTRIA DE FORMICIDAS E INSETICIDAS DE SÃO PAULO

81975

ESCOTEIROS CONHECEM

Whip-Ma-Whop-Ma-Gate

A menor rua com o maior nome em tôda a Inglaterra — Agora, começa o Jamboree

SUTTON PARK, 30 (De Luiz Bravo enviado especial do Correio da Manhã ao JIM) — Depois de uma excursão de três dias pelo interior da Inglaterra e Escócia, a delegação da União dos Escoteiros do Brasil às concentrações mundiais escoteiras, chegou hoje a Sutton Park, em Sutton Coldfield, local escolhido para a reunião de 35 mil escoteiros, pioneiros e chefes de 70 países.

Os 30 membros do contigente brasileiro tiveram oportunidade, assim, de conhecer cidades inglêsas e escocesas. Em tôdas foram alvos das gentilezas dos escoteiros e do povo em geral.

EM YORK

Na histórica cidade de York os nossos patrícios passaram à noite de 27 para 28 de julho. York é uma das mais antigas cidades da Inglaterra, situada ao norte do país. Ao turista oferece dezenas de atrações, destacando-se entre estas, velhas fortificações construídas pelos romanos, a belíssima catedral e a menor rua com o maior nome em tôda a Inglaterra: **Whip — Ma — Whop — Ma — Gate.**

Nesta cidade, onde em 130, Constantino foi proclamado imperador dos romanos, a recepção aos brasileiros foi a mais "escoteira" possível.

EM EDIMBURGO

Na capital da Escócia, Edimburgo, os jovens chegaram à tarde de domingo. A mesma cordial recepção de York foi oferecida à delegação. A capital escocesa com suas construções, belos monumentos parece-nos uma cidade de contos de fadas. Dominando-a está o Castelo, situado numa elevação de cêrca de 80 metros. Das muradas do castelo vê-se grande parte da cidade, denominada por muitos como a Atenas moderna, em virtude de suas inúmeras construções possuirem colunas jônicas, dóricas e coríntias. Digno de observação é o monumento a sir Walter Scott, localizado na principal artéria, na rua Príncipe.

"ESCOCÊSES" NA DELEGAÇÃO

À delegação do Brasil juntaram-se quatro escoteiros escocêses, ou melhor quatro dos nossos se transformaram em badenianos da Escócia. Os rapazes, como "souvenir", adquiriram saiotes e outros acessórios que os transformaram em autênticos escoceses. Não será de admirar se no desembarque da delegação, em 3 de setembro no Rio, forem vistos escoceses entre os brasileiros. Mas quem não adquiriu saiote, comprou, pelo menos, um casquete ou gorro de um dos clãs.

EM LANCASTER

Na capital de Lancashire, Lancaster, chegou o contigente chefiado pelo dr. João Ribeiro dos Santos, na tarde de 29, tendo nela pernoitado e seguido hoje de manhã para o local onde presentemente se encontra. Velho castelo normando, fundado por Guilherme, o Conquistador, e mais tarde tomado por John of Gaunt, domina esta outra cidade histórica, a noroeste da Inglaterra. A igreja "The Priori Castle", é um monumento que não pode deixar de ser visitado pelos turistas. Inicialmente construída pelos romanos para templo de um dos seus deuses, transformou-se em igreja católica, quando da supremacia do catolicismo. Hoje é um templo anglicano.

A poucos minutos de trem de Lancaster está o balneário de Morecambe Bay, onde ao lado de bons hotéis e regulares praias, situa-se grande "mafuá", cujas máquinas "caça níqueis" predominam.

O ESCOTISMO NA INGLATERRA

De nossa rápida observação, pode-

(Continua na 14.ª página)

A Diretoria da Suipa na Avenida Suburbana
Reformas nos canis, bóia melhor, mais espaço, mais amor aos animais

a incansável dona Lia Cavalcanti, animadoras do movimento a quem os cães conhecem de longe. Espantavam-se também — e isto os deixava agitados — com os cavalheiros de estranhas máquinas que sùbitamente explodiam e produziam clarão. Outros, menos estranhos, apenas andavam de um lado para outro, conversavam com todo mundo e tomavam notas em minúsculas cadernetas.

Tudo isto era evidentemente coisa nova para os cães, acostumados apenas com os serventes e os (novos) di-

"OPERAÇÃO COPACABANA" na hora do "rush"

Ponto de vista dos proprietários de Auto-Lotações

Os representantes da diretoria da Associação dos Proprietários de Autolotações voltaram a se avistar ontem com o prefeito Negrão de Lima no Palácio Guanabara, quando reafirmaram seu ponto de vista relativo à Operação Copacabana, já exposto em reuniões anteriores; estão dispostos a aceitá-la, mas apenas na hora do "rush". O prefeito, marcando nova reunião para a próxima quarta-feira, declarou, aos presentes, que ainda nada havia resolvido de positivo sôbre o assunto.

E aquêle instante mágico ficou guardado para sempre...

"Quem tirou a fotografia foi papai!"

KODAK BRASILEIRA S. A.
Rio de Janeiro • São Paulo • Pôrto Alegre

Reportagens e Fatos Sociais

Conferência Mundial de Bandeirantes no cenário da Quitandinha — O memorável jubileu do 9 de julho em S. Paulo — Cerimônias das entregas de espadins aos novos cadetes da Aeronáutica — Miss Brasil, a segunda mais linda do mundo — A Bahia mudou-se para o Lagoinha — O Universo ao seu alcance.

À VENDA NOS JORNALEIROS

VIDA DOMÉSTICA

Uma grande edição com 118 páginas

Modas — Beleza — Literatura

Lindíssima seqüência de 10 modelos reproduzidos a côres do famoso costureiro Nazareth — Contos: "O Último", "Filó", "Posta Restante" — Móveis e decorações, com consultas — Caixinha de Pandora, correspondência sentimental — Tratamentos de beleza — Cinema — Rádio — Filatélica — Copa e Cozinha.

81939

DE PERNAMBUCO

— Os franciscanos não estão satisfeitos com o Patrimônio Histórico
— Interêsse pelos recursos minerais nordestinos
— Caruaru falará para o mundo

A. R.

RECIFE (Do Correspondente) — A Delegacia do Patrimônio Histórico e Artístico em Pernambuco, não contava com esta: a Província Franciscana de Santo Antônio do Brasil, proprietária do Convento de Santo Antônio do Recife, requereu ao juiz da Fazenda Naciona, dr. Natanael Marinho, um interdicto proibitório contra a Delegacia Regional do Patrimônio, na pessoa do seu representante legal, dr Airton Costa Carvalho.

Visa a requerente cessar a continuação das obras que estão se procedendo na sua igreja de São Francisco, sita à rua do Imperador, obras não só externas como internas, que estão prejudicando e alterando o tradicional edifício. Na inicial alega o requerente que o Patrimônio Histórico alterou o traçado antigo da igreja, retirando as portas de sua fachada para colocá-las nos aros inferiores do templo, já tendo arrancado as janelas do côro, de modo que entre a fachada e os arcos internos do templo, fique um vestíbulo.

A Província Franciscana não gostou dessas alterações — principalmente partidas de um órgão que deveria lutar para conservação das linhas antigas. E temendo u'a modificação radical em seu templo, os franciscanos, em tempo, protestaram contra o trabalho do Patrimônio Histórico.

RECURSOS MINERAIS NORDESTINOS

Cada vez mais os estudiosos de assuntos mineralógicos se preocupam com a riqueza da área nordestina. Agora mesmo o Escritório Técnico de Estudos do Nordeste (ETENE), através do economista Constantino Dounis, vem realizando pesquisas de caráter econômico sôbre a produção de minerais.

Êsse estudo, que está em vias de conclusão, será agora completado com subsídios de ordem geológica a serem fornecidos pelos técnicos do Curso de Geologia da Universidade do Recife, do Departamento Nacional da Produção Mineral, e pelo dr. Niels Brundin, membro da Missão de Assistência Técnica e Administração da ONU, recentemente chegado ao Brasil.

SUSPENSÃO DOS TRABALHOS EM MEMÓRIA DO EX-PRESIDENTE

Na sessão da Assembléia Legislativa do Estado, ocupando a tribuna, o deputado Júlio de Melo solicitou da Mesa que consultasse o plenário, no sentido de ser suspensa a sessão em homenagem fúnebre ao ex-presidente da República, Washington Luiz. Elogiou a personalidade do extinto, exaltando-lhe os méritos e sua atuação à frente dos destinos do país. Disse que falava como o único deputado à ocasião em que o mesmo foi deposto pela Revolução de 30. Pediu ainda o orador que o Palácio Joaquim Nabuco hasteasse a bandeira a meio pau.

Sôbre o ex-presidente, falaram ainda os senhores Antônio Luiz Filho, em nome do PDC; Cícero de Souza, em nome do Partido Libertador; Elpídio Branco, em nome do PSD; os srs. J. Gomes de Sá e Edgar Bezerra Leite, em nome do PTB; Barreto Guimarães, pelo PST e Felipe Coelho, pela UDN.

Antes que a sessão fôsse suspensa, o deputado Miguel Santos solicitou também a inserção de um voto de profundo pesar pelo falecimento do desembargador Felismino Guedes, genitor do secretário do govêrno, dr. Antônio Geraldo Guedes.

MUDANÇA DE ESCALAS

A partir de outubro próximo, duas grandes companhias internacionais de navegação aérea — a KLM e a SAS — pretendem mudar a rota de seus aviões da linha sul-americana, suprimindo a escala em Dakar, para fazerem Recife-Lisboa e Lisboa-Recife, de volta. Para tanto, dependerá de uma coisa, sòmente: prolongamento e reforço nas cabeceiras de nossas pistas. Para operar com DC-7C são necessários no mínimo 2.200 metros e cabeceiras reforçadas, para receber o impacto de aeronaves de 60 toneladas.

Aliás, o brigadeiro Inácio Loyola Daher, ora no comando da 2.ª Zona Aérea, anunciou que pretende iniciar sua gestão com a realização de duas obras: a inauguração da nova estação de passageiros e de mais seiscentos metros de pista.

AGÊNCIA DA "ITALCABLE" EM CARUARU

A cidade de Caruaru, no interior pernambucano, após reivindicar junto à Real Aerovias um vôo semanal direto com o Rio de Janeiro, acaba de dar mais um importante passo para o seu progresso: a "Italcable" está interessada em ligar a terra dos avelozes com o resto do mundo. Há vários meses, a companhia italiana vem estudando as possibilidades de instalação de uma agência em Caruaru, o que será agora concretizado com a licença que (com tôda a certeza) será fornecida pelo presidente Juscelino Kubitschek.

CORREIO DOS ESTADOS

PIAUI

CONJUNTO DA IAPC EM TERESINA — Os comerciários estão envidando os maiores esforços junto ao presidente do IAPC no sentido de que seja autorizada a conclusão do Conjunto Residencial dos empregados no comércio, cujas obras estão paralizadas há mais de três anos. Em 1955, o valor da conclusão não chegava a 300 mil cruzeiros, estando, agora, avaliada em 800 mil e tornar-se-ão, infalìvelmente, muito mais caras as obras, se não forem concluídas imediatamente, em face da elevação de preços que se verifica a todo instante. Asp.

AMAZONAS

VISITA DE OFICIAIS DO EXÉRCITO FRANCÊS — Viajando em avião da Fôrça Aérea Francesa, deverá chegar a Manaus uma caravana de brilhantes oficiais do Exército da França. Êsse grupo, segundo conseguimos apurar, vem realizando viagens de estudo pelos países da América do Sul. Asp.

CIENTISTAS ESPERADOS EM MANAUS — Estão sendo esperados em Manaus, ainda êste mês, numerosos cientistas internacionais que se encontram, atualmente, no Rio de Janeiro, tomando parte num Simpósio do "curare", droga usada pelos índios e que vem despertando a atenção dos estudiosos. A caravana será chefiada pelos cientistas brasileiros Paulo Barreto e Carlos Chagas. Asp.

PARÁ

RECEPÇÃO A "MISS BRASIL" — Teresinha Morango foi recebida com grande entusiasmo, na madrugada de ontem, no Aeroporto de Val-de-Cães, de regresso dos Estados Unidos, onde participou do concurso de "Miss Universo". Cercada por jornalistas, fotógrafos, representantes de clubes recreativos, autoridades e figuras da sociedade local, falou à reportagem, dizendo que estava emocionadíssima em receber as homenagens do povo paraense. Afirmou que Gladys Zender merecia o título, não podendo ter havido melhor escolha.

"Miss Brasil", após poucos instantes de permanência nesta Capital, viajou com destino ao Rio. Asp.

SÃO PAULO

EXPORTADOS CERCA DE 400 MIL SACOS DE AÇÚCAR — Estão sendo embarcados no pôrto de Santos 400 mil sacos de açúcar tipo "mulatinho" para a Inglaterra. O produto está sendo embarcado nos navios ingleses "Owestry Grange" e "Reabrum". Amanhã terá início o carregamento do navio "Kent Country". Trata-se de açúcar de São Paulo, tendo como remetente o Instituto do Açúcar e do Alcool. Asp.

PREVENÇÃO CONTRA A "ASIATICA" — Mais uma reunião foi realizada, ontem à tarde, no Secretaria de Saúde de São Paulo, com a participação de vários técnicos para debater as medidas preventivas contra a gripe "asiática".

Sabe-se que nenhum caso dessa enfermidade já foi constatado em São Paulo. Apesar disso, medidas preventivas estão sendo debatidas e ainda hoje ou amanhã será submetido ao govêrno do Estado, o plano elaborado por uma comissão de seis médicos sanitaristas.

Por outro lado, tais providências estão sendo tomadas em virtude da epidemia "asiática" ter atingido rudemente o Chile e Argentina. Asp.

PARANÁ

REGRESSOU O GOVERNADOR — Regressou ontem à tarde, a Curitiba, o governador Moisés Lupion. O chefe do Executivo paranaense permaneceu na Capital da República por longo tempo, tratando de assuntos ligados à administração do Estado. Asp.

SANTA CATARINA

EXPOSIÇÃO DE CANÁRIOS — Nos salões da Sociedade Recreativa 15 de Novembro, de Florianópolis, inaugurou-se domingo último a IV Exposição de Canários, promovida pelo vitorioso Centro de Criadores de Canários de Santa Catarina. O certame dêste ano, como tem acontecido nos anos anteriores, teve pleno sucesso, visto o carinho com que foi cuidada a sua organização. Mais de uma centena de canários "Roliers", "Laranja", "Hamburgueses", etc., participaram da mostra, que ficou à visitação pública naquele local até ontem. Valiosos prêmios foram oferecidos aos criadores de canários vencedores. Ao ato inaugural, estiveram presentes altas autoridades, especialmente convidadas. Asp

RIO GRANDE DO SUL

AVIÃO-AMBULÂNCIA — A campanha lançada pelo sr. Clovis Assis, para que o Aeroclube de Uruguaiana possua um avião-ambulância, para transporte de doentes da zona rural, está encontrando a mais favorável aceitação por parte da população desta cidade. Asp.

MINAS GERAIS

ASPIRANTES DO CPOR — Os concluintes do CPOR de Belo Horizonte, escolheram para paraninfo da solenidade de declaração de aspirantes, o coronel Janari Nunes, presidente da Petrobrás. O protomártir da Independência, Tiradentes, será o patrono da turma de 1957. Por outro lado, as solenidades efetuar-se-ão no estádio do América Futebol Clube, no dia 25 do corrente, a qual estarão presentes autoridades do Exército e civis. Asp.

RECEPÇÃO AO NÚNCIO APOSTÓLICO EM MINAS — Teve festiva recepção em Patos de Minas à qual visitou em caráter oficial, o Núncio Apostólico junto ao govêrno brasileiro, dom Armando Lombardi. O ilustre representante da Santa Sé foi recebido no aeroporto local pelo bispo diocesano, dom José André Coimbra, pelos bispos de Aterrado e Uberaba, pelo prefeito municipal, autoridades e inúmeros elementos do clero. Asp.

DO ESTADO DO RIO

— Vai reunir-se o PSD
— Municípios reclamam quotas
— Teresópolis invadida pelos mosquitos

J.R.M.

Os trabalhistas não deram ainda qualquer solução aos entendimentos propostos pelo governador Miguel Couto Filho sôbre o problema sucessório. Esperava o governador que tal solução se verificasse até o fim da última semana, o que não aconteceu, tendo o presidente em exercício daquele partido, sr. Cordolino Ambrósio, informado que continua ainda consultando os chefes municipais.

Enquanto isso acontece, da parte do govêrno, o sr. Barcelos Feio prossegue na aglutinação de seus elementos, já tendo convocado a Convenção do PSD para o dia 31 dêste mês.

Convocou ainda, o presidente em exercício do partido majoritário, reunião do Diretório Municipal de Niterói para o dia 14, para exame de alterações verificadas em seus quadros e escolha dos delegados municipais que participarão da Convenção.

QUEREM RECEBER AS QUOTAS

Está se processando um movimento entre os municípios no sentido de obter, do govêrno do Estado, o pagamento pontual das quotas que lhe são devidas.

Alegam os prefeitos que o atraso em tal pagamento muito prejudica a administração municipal, por isso que a receita que delas provém figuram nos orçamentos de cada ano, contando assim, os governos dos municípios, com o seu recebimento para melhor cumprir seus programas de obras.

AUXILIOS A ENTIDADES ASSISTENCIAIS

O sr. Miguel Couto Filho autorizou pagamento de auxílios à Escola de Samba "Cartolinhas de Caxias", de Duque de Caxias; e às Caixas Escolares dos grupos escolares Paulo Fernandes e Alvaro Rocha, de Barra do Piraí, e Andrade Figueira, de Nilópolis.

FOI A ZAGREB

Foi autorizada, pelo governador do Estado, a se ausentar durante o período de 1 de julho a 15 de agôsto, a professôra Lia Pacífico Peçanha, a fim de participar da Gimnaestrada, que se realiza em Zagreb, Iugoslávia.

MOSQUITOS EM TERESÓPOLIS

Graças à displicência de uma emprêsa encarregada de construir a rêde de distribuição dágua em Teresópolis, aquela cidade se encontra entregue aos mosquitos, segundo informações que nos foram trazidas por moradores dali.

Alegam os reclamantes que a firma em questão, ao colocar os canos que servirão para o futuro abastecimento dágua, não repõe imediatamente a terra para fechar os buracos, o que ocasiona grande quantidade de depósitos de água estagnada.

Além disso os canos são colocados pelas ruas de qualquer maneira, represando as águas pluviais, produzindo novos focos onde os mosquitos se reproduzem assustadoramente.

MESA-REDONDA

Promovida pela seção de anestesia da Associação Médica Fluminense, realiza-se hoje, na sede daquela entidade, em Niterói, mesa-redonda sôbre anestesia em obstetrícia. Estão convidados, para a reunião todos os facultativos que se interessem pelo tema, sejam ou não sócios.

SUBVENÇÕES E AUXILIOS

Foram julgados, favoràvelmente, pelo Conselho Estadual de Serviço Social, pedidos de subvenções da Associação Beneficente de Pádua, em Santo Antônio de Pádua; Prefeitura Municipal de Maricá, para o Hospital Conde de Modesto Leal, daquele município; Sociedade Espírito Jesus Escola, de Cantagalo; Sociedade de Estudos e Pesquisas Espíritas, de Niterói; e Associação de Assistência Social Coração de Jesus, também de Niterói.

Foram igualmente aprovados pedidos de auxílios da Diocese de Petrópolis; Associação das Damas de Caridade de São Vicente de Paula, de Niterói; e Comissão Municipal da Legião Brasileira de Assistência, de Mangaratiba.

Negou, o Conselho, registro da Cooperativa de Consumo de Rio das Flôres, e mandou baixar em diligência processo do Centro Espírita Casa de Tiago, de Niterói.

Decidiu ainda, o presidente, que a Associação de Caridade São Vicente de Paula, de Paraíl; Centro de Melhoramentos do Morro São Luis, Clínica Infantil de Santa Rosa e Seminário Diocesano São José, de Niterói; Associação Comercial, de Maricá; Colégio Nossa Senhora das Dores, de Nova Friburgo; e Conferência de São Sebastião da Sociedade de São Vicente de Paulo, de Barra do Piraí, devem cumprir exigências da Secretaria.

TELEFONE

De acôrdo com entendimentos entre o govêrno do Estado e a Companhia Telefônica Brasileira será instalado, ainda esta semana, um telefone no aeroporto de Campos.

O Estado contribuirá para tal empreendimento com a importância de vinte mil cruzeiros.

DESCANSO PARA OS FIGAROS CAXIENSES

Tendo em vista decisão do Ministério do Trabalho os salões de barbeiro e cabeleireiro de Duque de Caxias não mais funcionarão aos domingos, garantindo, assim, a folga de seus empregados.

ASSOCIAÇÃO DOS FARMACÊUTICOS

Foi eleita, em assembléia geral que acaba de se realizar, a nova Diretoria da Associação dos Farmacêuticos do Estado do Rio, que tem agora, como presidente, o sr. Alvaro Caetano de Oliveira.

Ocupam os demais cargos os srs. Zanone Lopes da Costa, Lucas Gonvêa do Amaral, Alvaro Pereira Rodrigues e Hélio Vale dos Santos.

EM PÔRTO NOVO A DECLAMADORA GLORINHA BEUTENMÜLLER

A sociedade de Pôrto Novo e as sociedades circunvizinhas daquela cidade mineira terão oportunidade, amanhã, de ouvir no Rex Clube local, um recital da grande declamadora Glorinha Beutenmüller, que já se encontra na cidade e que apresentará obras selecionadas do seu interessante repertório artístico.

EXPOSIÇÕES DE ANIMAIS

SÃO PAULO, 8 — Está marcada para os dias 15 e 17 de novembro próximo mais uma exposição de animais a realizar-se em Bragança Paulista, sob o patrocínio da Associação Rural e colaboração da Prefeitura Municipal daquela cidade. O Ministério da Agricultura colaborará financeiramente, enquanto o Departamento de Produção Animal, através de seus órgãos especializados, se encarregará da orientação técnica do certame. A.N.

LEME POSSUIRÁ TELEFONES AUTOMÁTICOS

LEME, (São Paulo), 8 — Uma sociedade anônima está sendo organizada por algumas pessoas desta cidade, objetivando a instalação de um serviço telefônico automático.

Nesse sentido, já foi realizada uma reunião, durante a qual se elegeu uma comissão para os estudos preliminares do empreendimento, contando com presença de um técnico da "Ericsson do Brasil". Asp.

DE SÃO PAULO

— Candidato: peão, cavalo e tôrre
— DASMU: demitiu-se d. Leonor
— A "asiática"
— Um negócio: o amor

A.J.G.

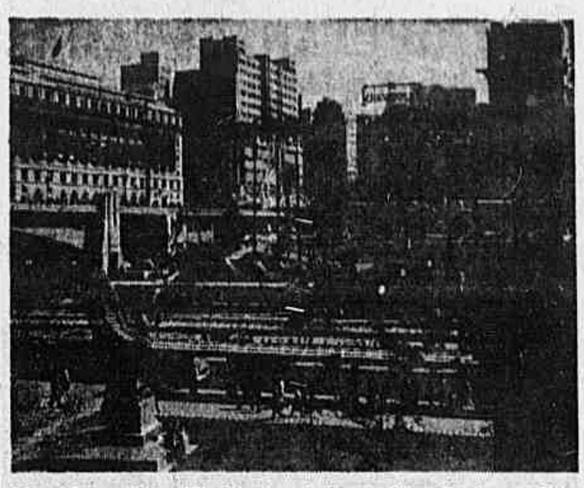

Obra do prefeito Washington Luis — São Paulo — Esta foto foi tirada do Vale do Anhangabaú, exatamente na parte onde ainda existem remanescentes da obra do administrador Washington Luis. Se bem que o asfalto, nas pistas do fundo do Vale, o Viaduto novo (à esquerda) os prédios modernos vieram modificar a paisagem, podem-se notar ao fundo as palmeiras e o ajardinamento daquela parte, que datam do tempo do prefeito que se tornou presidente da República. Aparecem ainda na foto: no primeiro plano — à esquerda, a estatua de Giuseppé Verdi de frente para o Vale; à direita, o canto da sacada do prédio da Câmara Municipal; sôbre o prédio da esquerda (em cima) vê-se a bandeira brasileira a meio pau, para marcar o luto oficial pelo desaparecimento do "paulista de Macaé". (Sucursal)

SÃO PAULO, 8 (Sucursal) — Os dirigentes do Partido Libertador em São Paulo estão convencidos de que a situação vai apoiar a candidatura do sr. Rui Novais, prefeito de Campinas, ao govêrno do Estado. O sr. Rui Novais, que tem recebido muitos elogios pela sua administração naquela cidade interior foi lançado candidato a governador há muitos meses, com o apoio entusiástico dos Libertadores. Afirma-se, agora, que a candidatura vai ser oficializada no próximo mês de setembro, tornando-se, assim, a primeira "inscrição" no páreo da sucessão.

Se bem que o entusiasmo dos liderados pelo sr. Raul Pila seja qualquer coisa que deve ser anotada, os meios políticos, em geral, não acreditam muito no êxito de tal candidatura. Não só não acreditam que a candidatura tenha êxito nas eleições, como vão mais longe: não acreditam que o sr. Rui Novais chegue até às eleições como candidato. Isto porque o apoio que pode suscitar — argumentam — não é de molde a justificar uma batalha tão árdua, tão penosa e tão cara. Principalmente tão cara.

Outra dúvida ainda é mencionada pelos observadores: não acreditam que os Campos Elísios venham a deixar de lado o nome do sr. Carvalho Pinto para voltar-se para o do sr. Rui Novais.

Não estariam os libertadores vendo êsses riscos? Era a pergunta natural e nós a fizemos a vários políticos da situação. Sim — responderam. Claro que estão percebendo que os riscos são maiores, muito maiores que as possibilidades. No entanto, têm um objetivo que poderá ser alcançado mesmo sem o prefeito de Campinas chegar até o fim como candidato: é forçar o interêsse, ou pelo menos as atenções políticas gerais para a agremiação em São Paulo, presentemente colocada entre os partidos chamados menores. O P. L. é, em nosso Estado, eleitoralmente falando, um partido sem expressão. É um pleito como o de governador apresenta, sempre, possibilidades para sua projeção.

A candidatura do sr. Rui Novais ao govêrno do Estado seria um jôgo tático: dar-se-ia um impulso no peão, que seria "comido" pelo cavalo contrário, mas possibilitaria uma melhor posição da tôrre. O peão seria, assim, o prefeito campineiro.

Para reforçar a impressão geral de falta de maior profundidade nessa candidatura, os comentaristas que consultamos lembram as fôrças maiores que se movimentam no mesmo tabuleiro: senador Auro Moura Andrade, prefeito Ademar de Barros, deputado Ulisses Guimarães, governador Janio Quadros — e por trás das cortinas, o presidente JK, o vice-presidente Jango.

"O Rui Novais — comentou um deputado ao repórter — acaba sendo candidato a deputado federal".

DEMITIU-SE D. LEONOR

A espôsa do prefeito, D. Leonor Mendes de Barros, demitiu-se da presidência da DASMU — Diretoria de Assistência Social do Município. A demissão é mais um capítulo na história complicada daquele organismo da Prefeitura, que pode ser assim catalogada: 1) posse do prefeito Ademar e conseqüente nomeação da sra. Leonor Mendes de Barros para dirigir a Diretoria; 2) — protesto dos assistentes sociais ali em exercício, contra as diretrizes imprimidas pela nova diretora, que, no dizer dos técnicos, poderiam transformar a DASMU num instrumento político; 3) — punição dos técnicos que assinaram o memorial afirmando aquilo, com uma suspensão preventiva que termina depois de amanhã; 4) — solidariedade de organismos particulares, instituições técnicas e congressos estudantis aos assistentes sociais punidos; 5) — demissão de D. Leonor.

A GRIPE ASIÁTICA

As alarmantes notícias vindas da Argentina e Chile sôbre os efeitos da "gripe asiática" na população daquêles países levou, finalmente, o govêrno a reunir os responsáveis por seus departamentos técnicos, para uma tomada de posição em face do caso. Vai-se preparar o Estado para estar pronto para enfrentar um surto epidêmico — se êle vier. Um jornal afirma que, se vier a gripe, 1 milhão de pessoas poderão ser afetadas, só na Capital paulista. O que não deixa de ser curioso: se a gripe vier, todo mundo poderá ser afetado. Porque apenas um milhão, se São Paulo tem 3 milhões e meio? Raciocinando ao contrário, poder-se-ia afirmar: se todos se prevenirem, ninguém será alcançado.

O CRIME DO MILIONÁRIO

O corpo do milionário Antonio Barone foi novamente exumado pela polícia, para que outros exames periciais sejam feitos e se determinar, definitivamente, se houve envenenamento. Se se confirmar essa hipótese, o inquérito sôbre a morte do milionário irá para o Departamento de Homicídios, para as conseqüentes investigações que visarão elucidar um ponto: quem envenenou.

UM NEGÓCIO DE AMOR

Ana Gonçalves é uma jovem como muitas outras: sonha com o casamento. Conheceu Maurício José de Oliveira, simpatizou-se com êle, passaram a namorar-se e ficaram noivos. No outro dia um amigo de Maurício apareceu. Contou que o noivo estava prêso "como insubmisso do Exército" e que precisava de 26 mil cruzeiros para "regularizar" a situação. A mãe de Ana foi à Caixa Econômica e retirou o dinheiro e o entregou a Maurício, que aparecia ali "por alguns minutos". Com o cobre no bolso, o malandro desapareceu. Quando chegou em casa a mulher soube que o sabido já lá estivera, levando tudo o que havia dado de presente à noiva. Resultado da história: queixa na Polícia, contra o vigarista que passou o "conto do noivado".

ASSISTÊNCIA

O São Paulo F. C. continua na sua campanha de ajuda aos clubes menores. Ontem empatou com o Nacional. Cá entre nós: se a campanha continua, o São Paulo acaba também do mesmo tamanho dos pequenos. Ser sampaulino é bom: mas já está ficando difícil justificar êsses zero a zero, 1 a 1, zero a zero.

O ASSASSÍNIO DO DESEMBARGADOR

Não é comum a competência relativa a crime político

"Se a relativa ao crime político fôsse verdadeiramente uma competência comum, nenhuma dificuldade haveria em concluir-se pela prevalência da competência do júri" — O brilhante voto do ministro Luís Gallotti no julgamento do recurso interposto pelos advogados do matador do desembargador Toledo Piza

No julgamento do recurso interposto pelos advogados de Aguinaldo de Figueiredo, assassino do desembargador Toledo Piza, contra a sentença do juiz Saulo Itabaiana de Oliveira, que enquadrou o criminoso no crime contra a segurança nacional, o ministro Luiz Gallotti (voto vencedor) proferiu o seguinte voto:

— "O conceito de crime político, sabemos todos, varia no tempo e no espaço

Dentre as várias doutrinas a respeito, uma há que manda atender ao móvel do crime.

E esta foi consagrada no questionado art. 6.º letra c, da lei 1.802, de 5-1-1953.

Pontes de Miranda, comentando o art. 101, II, c, da Constituição, acentua que crimes políticos são os que a lei ordinária define como tais, dentro de certos limites, é claro. A lei ordinária não poderia definir como político um delito que, a tôda evidência, por qualquer das referidas doutrinas, não tivesse êsse caráter.

Mas não é isso que aqui ocorre, pois a lei definiu como político o atentado contra membros dos poderes políticos do Estado, por motivo ligado ao exercício dêsses poderes.

Ora, que não foi por motivo de ordem privada que o recorrente matou a sua vítima, e sim por motivo ligado ao exercício, por ela, das suas funções de presidente do Tribunal de Justiça, quem o diz é o próprio recorrente, nas suas declarações, quer na Polícia, quer em juízo.

A lei 1.802, de 1953, que pune os crimes contra o Estado e a ordem política e social, define, no art. 6.º letra c, o delito de atentar contra a vida de magistrado, senador ou deputado, para impedir ato de ofício ou função, ou em represália do que houver praticado.

Que esta hipótese ocorreu, resulta das próprias declarações do acusado".

DA COMPETÊNCIA

— "E o art. 39 da mesma lei dispõe que, sempre que na prática de qualquer dos crimes previstos nesta lei, o agente cometer delito comum, incorrerá *também*, nas penas dêste, observada a regra do art. 55 do Código Penal (a que limita as penas ao máximo de trinta anos).

Surge, então, neste caso, o problema da competência na primeira instância.

Dada a conexão, qual a competência que deve prevalecer? A do juiz competente para o crime político, ou a do júri, que seria competente para o crime comum de homicídio doloso?

O art. 78 n.º I do Cód. de Processo Penal, com a nova redação que lhe deu a lei 263 de 23-2-48, para ajustá-lo ao art. 141 § 28 da Const. de 1946, dispõe que no concurso entre a competência do júri e a do outro órgão da jurisdição comum, prevalece a competência do júri.

Se a relativa ao crime político, fôsse verdadeiramente uma competência comum, nenhuma dificuldade haveria em concluir-se pela prevalência da competência do júri.

Mas a competência relativa ao crime político não é comum, é especial, embora confiada excepcionalmente na primeira instância aos juízes comuns, dado que não mais existem os juízes federais.

O mesmo ocorre no tocante aos crimes praticados em detrimento de bens, serviços e interêsses da União, no tocante aos crimes eleitorais, e, onde não existe Junta de Conciliação e Julgamento, no tocante a causas trabalhistas.

Assim, enquanto aí se trata de competências *especiais* confiadas a juízes *comuns*, a do júri, inversamente, é uma competência *comum* (pois para julgar homicídio *comum*) confiada a tribunal *especial*.

Ora, tôda a tradição do nosso direito é no sentido de que, no concurso entre a jurisdição comum e a especial prevalece esta (e isso está repetido no art. 78 n.º IV do Código de Processo Penal, mesmo após a emenda que lhe trouxe a lei 263 de 1948).

Quando a Constituição diz, no art. 141 § 28, que será obrigatòriamente da competência do júri o julgamento dos crimes dolosos contra a vida, já dissera antes que ao Supremo Tribunal Federal compete julgar, em *recurso ordinário*, os crimes políticos (art. 101, II, c), que a Justiça Militar processa e julga os crimes militares definidos em lei, inclusive os praticados por civis contra a segurança extêrna ou as instituições militares (art. 108 e § 1.º); e que a Justiça Eleitoral processa e julga os crimes eleitorais (que também são crimes políticos), aí mencionando expressamente a regra, tradicional em nosso direito, de que essa competência se estende aos crimes comuns conexos (art. 119 n.º VII).

Assim, o disposto no art. 141 § 28 só vale com ressalva do que ficara estatuído, naqueles outros artigos.

Ora, ao dispor a Constituição que compete ao Supremo Tribunal Federal julgar, em recurso ordinário, os crimes políticos (art. 101, II, c), está claramente excluindo para tais crimes o júri, pois êste é soberano nos seus veredictos (cit. art. 141 § 28) e tal soberania não se harmoniza com o julgamento do crime, em recurso ordinário, pelo Supremo Tribunal Federal".

JURISDIÇÃO ESPECIAL

E prossegue o voto:

— "A competência do júri em caso de conexão, prevalece sôbre a jurisdição comum (é o que está expresso no art. 78, I do Cód. de Processo Penal, em sua atual redação).

Mas mostramos que não é uma jurisdição comum a relativa ao crime político, e sim especial, embora confiada excepcionalmente, na primeira instância, a juízes comuns.

E, tratando-se de jurisdição especial, que decorre do disposto na própria Constituição, ela é que deve prevalecer sôbre a do júri (competência comum confiada a um tribunal especial), consoante tôda a tradição do nosso direito, reafirmada na Constituição (cit. art. 119 n.º VIII), na lei 1.802 de 1953, que no art. 39, subordina à sua órbita os crimes comuns conexos com os políticos, e no próprio Código de Processo Penal, que, em seu art. 78, IV (atual redação) dispõe que no concurso entre a jurisdição comum e a especial, prevalecerá esta.

Por isso, *Espinola Filho*, sàbiamente, acentua (Cód. de Processo Penal, vol. 2.º, 3.ª ed., 1955, n.º 202, p. 182):

"A conciliação das regras, sustentamos, comparando os incisos I e IV do art. 78, aquêle harmonizado com o preceito constitucional, é que, se o agente é chamado a processo por *crime doloso contra a vida* e crime de *natureza comum*, a competência é, sempre, do júri, nos têrmos do item I; se o crime doloso contra a vida, da competência do júri, é objeto de processo unificado, em virtude de conexão com infração, que, *pela natureza da infração (crime militar, crime eleitoral, crime funcional, etc.)*, ou pela prerrogativa de função, reclama a subtração às regras do processo comum, *a competência é do juízo especial, de acôrdo com a alínea IV*.

Sempre que se trate da apuração de dois ou mais crimes *comuns*, havendo conexidade ou continência, a competência é do júri, desde que um dêles seja dos crimes dolosos classificados no Código Penal, como contra a vida (cap. 1.º do tít. 1.º da parte especial)".

Vê-se, assim, que a prevalência da competência do júri dependerá sempre de que se trate tão sòmente de crimes *comuns*.

O art. 42 e seu § único da lei 1.802 dispõem, é certo, que,

(Continua na 12.ª página)

Companhia Siderúrgica Belgo Mineira

SEDE: — SABARÁ

Aumento de Capital de dois para três bilhões de cruzeiros

Aviso aos Senhores Acionistas

Na Assembléia Geral Extraordinária de 3 de Agôsto de 1957, publicada no "Minas Gerais" de 7 de Agôsto de 1957, foi aprovado o aumento de Capital Social de Cr$ 1.000.000.000,00 (Hum bilhão de cruzeiros), sendo Cr$ ..... 875.000.000,00 por subscrição em dinheiro, de 875.000 ações ordinárias, do valor nominal de Cr$ 1.000,00 cada uma, com 20% (vinte por cento) de entrada inicial, podendo o subscritor integralizar as ações no ato da subscrição. Não usando desta faculdade, os restantes 80% (oitenta por cento) serão realizados:

20% (vinte por cento) dentro de 90 (noventa) dias, a contar da publicação oficial, da 2.ª Assembléia Geral Extraordinária que verificar a subscrição integral das ações;

60% (sessenta por cento), em duas ou mais prestações, a critério da Diretoria.

O prazo para exercício de direito de preferência terminará em 7 de outubro de 1957.

Cada Acionista poderá subscrever por 16 (dezesseis) ações que possuir, 7 (sete) ações novas.

Os Acionistas poderão aliar as sobras de ações antigas que possuírem, a fim de subscrever o número de ações na proporção de 7 (sete) novas por 16 (dezesseis) antigas, e, ainda, na hipótese de grupos de ações inferiores a 16 (dezesseis), poderá o Acionista também subscrever número inferior a sete, uma vez guardada aquela proporcionalidade.

As ações subscritas participarão do dividendo correspondente ao lucro do exercício, proporcionalmente ao valor e à época da realização das entradas.

As listas de subscrição se encontram na sede da Companhia, em Sabará, e nos escritórios de Belo Horizonte, à Avenida Afonso Pena, n. 981 - 3.º andar; no Rio de Janeiro, à Avenida Nilo Peçanha, n. 26 - 5.º andar e em São Paulo, à Rua Líbero Badaró, n. 293 - 12.º andar.

O Acionista apresentará os seus títulos para as devidas anotações e as ações apresentadas serão relacionadas em listas, à disposição dos Acionistas nos escritórios acima citados.

A Companhia recolherá ao Banco Comércio e Indústria de Minas Gerais, em Belo Horizonte, as importâncias que receber no ato da subscrição.

Sabará, 7 de Agôsto de 1957
"A DIRETORIA"

81974

Seguros contra fogo
CIA. DE SEGUROS
Argos Fluminense
FUNDADA EM 1845
ALFANDEGA, 7 (EDIFÍCIO PRÓPRIO)
RIO DE JANEIRO

LOTERIA FEDERAL AMANHÃ
24 milhões de cruzeiros

ESTRADA DE FERRO CENTRAL DO BRASIL

As 15 horas do dia 19 de agôsto de 1957, o Departamento de Material desta Estrada, receberá propostas para as Coletas, abaixo:

C. P. 308 — Condensador p/telefone, etc.;
C. P. 309 — Crivo de cobre, etc.;
C. P. 310 — Chave elétrica bipolar, etc.;
C. P. 311 — Isolador de porcelana.

Detalhes e informações, serão prestadas no Serviço de Compras, à sala 706, do Edifício da Central.

74264

NAS AGULHAS NEGRAS

TÉCNICOS DO TRÁFEGO DECIDEM: UNIFORMIZAR O TRÂNSITO EM TODO O TERRITÓRIO NACIONAL

Linguagem internacional de sinalização — Congresso sôbre a matéria a realizar-se em novembro em Quitandinha — O anteprojeto de reforma do Código — Campanha educativa nas escolas a partir de 1958

Realizou-se ontem, na Academia Militar das Agulhas Negras, a 1ª Reunião Nacional dos Diretores de Trânsito, em que foram discutidas normas constantes de um anteprojeto que codifica o trânsito, disciplinando-o e unificando-o em todo o País, inclusive estabelecendo a linguagem internacional de sinalização. Nesse primeiro contato entre autoridades de vários pontos do Brasil, ficou estabelecido de comum acôrdo seja mantido no anteprojeto organizado pelo Conselho Nacional de Trânsito o que deva ser fixo e permanente em lei, bem como escoimada do texto a matéria referente a providências de caráter experimental, de mutação periódica, que deverá ser objeto de regulamentação posterior.

CONGRESSO EM QUITANDINHA

Conforme deliberação da 1ª Reunião dos Diretores de Trânsito será convocado um Congresso Nacional de Trânsito, a realizar-se em novembro próximo em Quitandinha. Nesse conclave, serão discutidos assuntos da mais alta relevância, inclusive dispositivos relativos à regulamentação da habilitação de motoristas profissionais e amadores (determina idade mínima e máxima para obtenção da carteira, concessão desta com carência experimental de dois anos aos menores), assim como outras providências.

Aspecto colhido durante a reunião de técnicos de trânsito realizada ontem nas Agulhas Negras

INOVAÇÕES

Uma das inovações do anteprojeto refere-se à obrigatoriedade do registro no cartório de Títulos e Documentos de todo carro importado, com exibição de manifesto alfandegário, exigência esta que deverá ser observada nos casos de venda e transferência de veículos, a fim de coibir o furto de carros e evitar e desestimular o contrabando.

ENGENHARIA DO TRÁFEGO

O plenário recomendou ainda a criação de uma Seção de Engenharia do Tráfego, adstrita ao Serviço do Trânsito, no Departamento Federal de Segurança Pública, até ser aprovado no Congresso Nacional o Convênio celebrado em 1954 entre o govêrno da União e a Prefeitura do Distrito Federal.

CONTRIBUIÇÃO

A 1ª Ruenião Nacional dos Diretores de Trânsito contou com a presença dos titulares dos Estados de São Paulo, Rio Grande do Sul, Santa Catarina, Rio de Janeiro, Minas Gerais, Pernambuco e Distrito Federal e de membros dos Conselhos Regionais e Nacional do Trânsito. A sessão foi aberta sob a presidência do general Hugo Panasco Alvim, diretor da Academia Militar das Agulhas Negras. O general, ao dar início aos trabalhos, permitiu-se apresentar, também, uma sugestão de ordem técnica, baseado como disse, na longa experiência de motorista que possui, no Brasil e no exterior. Sua sugestão diz respeito à ultrapassagem em lombada: nas estradas, esta só deve ser feita no cimo, quando a visão permite o descortínio da manobra. Ao ser-lhe comunicado pelos presentes que tal sugestão constava do projeto do novo Código, o general Panasco Alvim congratulou-se com os congressistas pelo zêlo demonstrado em melhorar o trânsito das cidades e das estradas.

CAMPANHA EDUCATIVA NAS ESCOLAS

Deliberou também o plenário lançar uma campanha educativa nas escolas, a partir do dia 14 de maio de 1958, em todo o país, para ser criada na mocidade estudantil uma consciência de trânsito e incutir e estimular, por meio de concursos de criação artística, pictórica e literária, a obediência aos preceitos que disciplinam a circulação de veículos e pedestres.

FALSO ADVOGADO

LEVOU O PROCESSO PARA CASA

O meliante chegou a assinar uma petição dirigida ao juiz, como defensor de uma das partes — Retirou os autos do cartório para "estudá-los" — Falta uma fôlha e sobra outra — Já foi processado por fatos da mesma natureza

O delegado Diógenes de Barros, titular, da Delegacia de Roubos e Falsificações, por determinação do Juiz da 4a. Vara Cível, mandou prender em sua residência, na Rua Barbosa Rodrigues nº 307, apto. 209, Rodolpiano Vieira, de 56 anos, casado, tratador de papeis no fôro.

LEVOU O PROCESSO PARA CASA

A prisão foi motivada por ter Rodolpiano no dia 28 de julho do corrente, levado para sua casa um processo que tinha curso naquela vara, no qual o mesmo figurava indevidamente como advogado de uma das partes. Alegando aquela qualidade Rodolpiano solicitou do funcionário do cartório o processo sem, todavia passar o recibo correspondente. Levou-o e desapareceu.

FALTA UMA FOLHA E SOBRA OUTRA

O curioso é que no processo, encontrado em poder de Rodolpiano faltava uma página. Aliás, segundo suas próprias palavras, dela constava a procuração passada pela parte por êle "defendida". Entretanto outra página, a de número 69, foi encontrada em duplicata. O meliante para justificar seu procedimento declarou que diversas vêzes havia levado processos para "estudar" em casa e que sempre os devolvia. De uma feita, isso há cêrca de quatro anos, foi processado pela 17a. Vara Crimnial por fatos da mesma natureza. Anexa a êsses autos estava uma petição assinada pelo falso advogado ao juiz da 4a. Vara Cível, onde êle depois de assinar após o nº 4.235, como sendo a sua inscrição da Ordem dos Advogados, número êsse que ficou comprovado não existir, e, nem mesmo nenhum causídico com aquele nome.

Rodolpiano será processado por violação dos autos, por falsa qualidade e apropriação de documentos forenses.

Rodolpiano Vieira, quando era ouvido na D.R.F.

RECAPTURADO O ESTELIONATÁRIO

Lesou o amigo em um milhão de cruzeiros — Prêso também outro foragido da Justiça

O detetive Senk e investigador Botelho, da Seção de Capturas Recomendadas da Delegacia de Vigilância, prenderam Rafael Antonucci Júpior, brasileiro, casado, morador no Conjunto Residencial do I.A.P.I. (Seção Paulista), que foi condenado a 3 anos e 6 meses de reclusão pela Justiça de São Paulo, em razão de um processo a que respondeu como incurso nas penas do artigo 171 do Código Penal (estelionato). Conforme ficou apurado no inquérito instaurado a respeito, Rafael lesou José Laurindo de Souza em cêrca de um milhão de cruzeiros. O estelionato foi praticado quando o acusado exercia as funções de contador do Banco do Desenvolvimento Econômico.

Rafael, que responde a outro processo por agressão, ontem mesmo foi encaminhado à Capital paulista, sendo entregue às autoridades competentes locais.

OUTRO DETIDO

Também, foi capturado pelo investigador Ruiz, da Seção de Vigilância da mencionada delegacia, o indivíduo João de Carvalho, condenado pela 13.ª Vara Criminal a 2 anos e 8 meses de reclusão. Êste, quando era zelador do edifício da Rua Paissandu, 200, desviou a importância de 114 mil cruzeiros. João foi encaminhado à Penitenciária Central, para dar cumprimento à pena que lhe foi imposta pela Justiça.

Impressões (boas e más) de uma incerta: chefe de Polícia

Acompanhado do sr. Gualter Azeredo Lopes, seu oficial de gabinete, o general Amauri Kruel, chefe de Polícia, inspecionou, na tarde de ontem, os 6º, 8º, 9º e 10º Distritos Policiais. O titular do D.F.S.P. encontrou as sedes das delegacias dos 6º e 10º D. P. em ordem, principalmente no tocante à higiene, o que não ocorreu com o 8º D. P., localizado num prédio velho e em precárias condições. Quanto ao mecanismo policial, tudo estava bem.

O chefe de Polícia teve péssima impressão do 9º Distrito Policial, cujos serviços pecam por muita burocracia e pouca objetividade. Vão ser tomadas enérgicas providências quanto à delegacia da Praça Mauá, que cobre uma das jurisdições mais importantes do Distrito Federal.

ATIVIDADES DA DELEGACIA DE ECONOMIA POPULAR

Várias turmas da Delegacia de Economia Popular lavraram diversos flagrantes contra negociantes desonestos. A que estava sob a chefia do detetive Avelar, prendeu, na Panificação Coqueiro, situada na Rua Cardoso de Moraes, João de Oliveira, por furtar no pêso do pão. Outro detido foi o feirante Salustiano Alves da Mota, que vendia em sua barraca o "xuxu" com o preço majorado em 10 cruzeiros. Os outros presos foram: José dos Santos Silva, Manuel Dias, Manuel Rocha de Souza e Cláudio Marçuar, por crimes contra a economia popular. Autuados na forma da lei, foram em seguida postos em liberdade mediante a respectiva fiança.

SAQUEADA E INCENDIADA A SEDE DO P.T.B.

MANAUS, 8. O delegado geral da Cidade de Benjamin Constant enviou um telegrama ao chefe de Polícia do Estado comunicando os graves incidentes ali verificados, onde elementos perniciosso, depois de invadirem a sede do PTB local, saquearam e depredaram tudo o que encontraram, incendiando-a, em seguida.

O destacamento policial da cidade conseguiu prender alguns dos desordeiros, enquanto era debelado o fogo que assim mesmo chegou a causar prejuízos.

Foi instaurado inquérito na Polícia local para apurar as causas da intentona e punir seus autores. Contudo, acredita o delegado que o mesmo se tenha verificado por questões político-partidária. Asp.

Outras notícias de Polícia na na 9.ª página

ESTRADA DE FERRO CENTRAL DO BRASIL

Às 15 horas do dia 28 de agôsto de 1957, o Departamento do Material desta Estrada, receberá propostas para as Coletas, abaixo:
C.P. 319 — Motor elétrico e reostato;
C.P. 320 — Micrômetro;
C.P. 321 — Manilhas de barro, etc.;
C.P. 322 — Motor "Ford V-8-1941";
C.P. 323 — Peças "Ford V-8-1941";
C.P. 324 — Mangote de lona e borracha, etc.
Detalhes e informações, serão prestadas no Serviço de Compras, à sala 706, do Edifício da Central.
74264

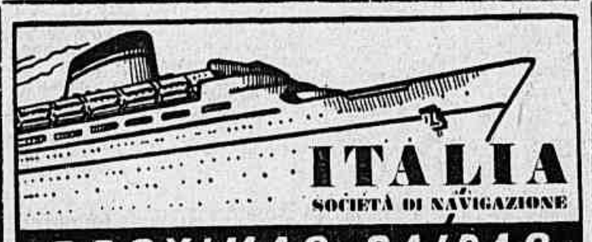

ITÁLIA
SOCIETÀ DI NAVIGAZIONE
PROXIMAS SAIDAS
"CONTE GRANDE"
Sairá em 25 de Agôsto, ao meio dia, para: DAKAR, LISBOA, BARCELONA, CANNES GÊNOVA e NÁPOLES
"Conte Biancamano"
Sairá em 15 de setembro, às 16 horas, para: RECIFE, DAKAR, BARCELONA, CANNES, GÊNOVA e NÁPOLES
OUTRAS SAÍDAS

PARA O SUL:		PARA O NORTE	
16 Agôsto	"CONTE GRANDE"	25 Agôsto	(*)
6 Setembro	"CONTE BIANCAMANO"	15 Setembro	
2 Outubro	"CONTE GRANDE"	11 Outubro	(*)
22 Outubro	"CONTE BIANCAMANO"	31 Outubro	(*)
27 Outubro	"AUGUSTUS"	6 Novembro	
18 Novembro	"CONTE GRANDE"	27 Novembro	(*)
6 Dezembro	"CONTE BIANCAMANO"	15 Dezembro	
20 Dezembro	"GIULIO CESARE"	31 Dezembro	(*)
3 Janeiro	"CONTE GRANDE"	12 Janeiro	(*)
4 Fevereiro	"CONTE BIANCAMANO"	13 Fevereiro	(*)

(*) com escala em Lisboa
AGENTES GERAIS PARA O BRASIL
"ITALMAR"
S. A. Brasileira de Emprêsas Marítimas
AV. RIO BRANCO N.º 52 — TEL.: 43-8860
83600

TENTARAM LESAR O COMERCIANTE COMPRANDO TELEVISÃO A PRAZO

Dizia-se médico ao efetuar as transações comerciais — Presos na Praça Tiradentes — Fichados em vários Distritos -- Um dêles havia se apossado de um acordeão

Na Praça Tiradentes, às últimas horas da tarde de ontem, os investigadores Alarcon e Guimarães, do 8º. Distrito Policial, efetuaram a prisão dos indivíduos Valdir Andrade, de 32 anos, casado, residente na Rua Joaquim Silva, nº. 85 e Joel Guda Fernandes, de 27 anos, solteiro, morador na Rua Agenor Moreira, nº. 44. Os referidos elementos foram denunciados por João de Almeida Araújo, diretor de uma firma comercial, situada na Rua Buenos Aires, nº. 113, o qual alegou ter êles dado entrada para compra de uma televisão, se apoderado da mesma e fornecido um enderêço falso.

DIZIA-SE MÉDICO

Conforme declarou o diretor da firma, no dia 3 do corrente mês, cêrca das 12 horas, Valdir compareceu ao estabelecimento em companhia de Joel, dizendo-se médico e se achamar Antunes Cunha. Logo depois adquiriram uma televisão de 21 polegadas, dando 5 mil cruzeiros de entrada e após preencherem as formalidades de prache, dando como endereço, a Rua Duvivier, nº. 12, apto. 506, retiraram-se, levando consigo o aparelho.

No dia seguinte, o comerciante mandou um funcionário entregar aos compradores, uns papéis para assinarem. Ao chegar no endereço por êles fornecido, o empregado foi informado, que jamais aquêles indivíduos residiram naquele local. Dado a isso, o diretor da firma apresentou queixa no 8º. Distrito Policial, sendo ontem, os falsários localizados e presos.

APREENDIDA A TELEVISÃO

Na Delegacia, após cerrado interrogatório, Valdir e Joel confessaram a trama e forneceram o local onde a televisão se encontrava, tendo os policiais localizado o aparelho, removendo-o para o Distrito. Conforme apurou a Polícia, os dois elementos, já foram autuados em diversos Distritos Policiais, por tentarem ludibriar várias firmas comerciais. Acrescentou Joel, que certa vez apoderou-se de um acordeon de 86 baixos, mas que havia vendido a um desconhecido, estando as autoridades do 8º. Distrito Policial em diligências a fim de apreenderem o referido instrumento.

Ao alto o aparelho de televisão e em baixo da esquerda para a direita Joel Guda Fernandes e Valdir de Andrade

Troque o seu COLCHÃO USADO por um VULCASPUMA

A ÚLTIMA PALAVRA em confôrto, e recomendado especialmente pela medicina para o combate à alergia, bem como a dores nas costas e nos rins, provenientes do uso de colchões deformados.

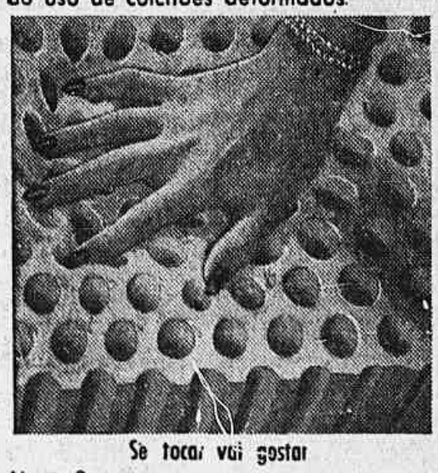

Se tocar vai gostar

VULCASPUMA não é esponja de borracha, e sim fabricado com finíssimo espuma de latex, congelada e vulcanizado - para não melar ou deformar com o nosso clima - por processo único e modernissimo. CUIDADO COM AS IMITAÇÕES e não se deixe enganar. Procure-nos ou peça uma demonstração pelo telefone

43-9405

E LEMBRE-SE: NÓS ACEITAMOS O SEU COLCHÃO USADO COMO PARTE DO PAGAMENTO DE UM VULCASPUMA

Pese as vantagens que êle lhe oferece e não hesitará:

CONFORTÁVEL

É macio e amolda-se ao corpo

INDEFORMÁVEL

Nada é capaz de quebrar ou deformar VULCASPUMA

LEVE

Facílimo de ser removido.

VENTILADO

A porosidade assegura constante renovação de ar no interior.

VENDAS A PRAZO

GUANABARA
COMÉRCIO DE PLÁSTICOS E BORRACHA LTDA.
Rua Armando Sales de Oliveira, 7 - Fone: 43-9405
(Começo na Av. Pres. Vargas, 737, entre Uruguaiana e Av. Passos)
- NÃO TEM FILIAIS -

rende mais

faltam 2 DIAS do Escorpião para a chegada

Chegou à sua mesa a chuva de estrêlas

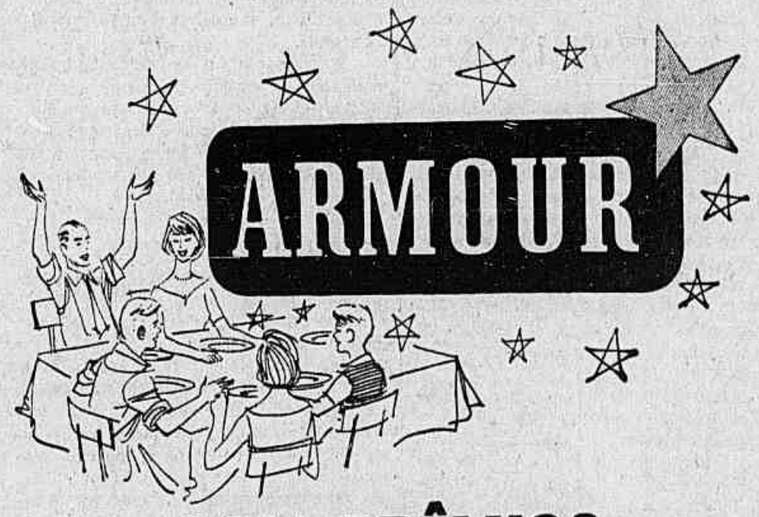

COM PRÊMIOS PARA TÔDA A FAMÍLIA

É a grande novidade do momento, agora V. abre a sua lata ARMOUR — e além de qualidade, sabor e pureza — ainda pode encontrar milhares de cruzeiros em prêmios. Sim, é uma verdadeira chuva de estrêlas... e V. tem a ocasião de achar a sua boa ESTRÊLA ARMOUR!

Quanto vale a sua ESTRÊLA ARMOUR?

Vale muito! televisores, geladeiras, máquinas de costura, aspiradores, rádios, liquidificadores, aparelhos de porcelana para jantar, chá e café e carrinhos para chá. 1 milhão e quinhentos mil cruzeiros em prêmios!

4 sugestões ARMOUR:
Fiambrada (carne bovina)
Feijoada
Salsicha tipo Viena
Pessêgo Target

Agora em sua casa a boa estrêla
ARMOUR
Carta Patente 185
mais sabor... mais qualidade... mais prêmios...

Visite a EXPOSIÇÃO DA INDÚSTRIA AUTOMOBILÍSTICA BRASILEIRA
AEROPORTO SANTOS DUMONT
A INDÚSTRIA DE AUTO PEÇAS É A BASE DA INDÚSTRIA AUTOMOBILÍSTICA

De ministro a candidato

O lider da maioria ocupou ontem a tribuna da Câmara para rebater criticas feitas ao ministro da Guerra, na oportunidade de suas declarações a um grupo de jovens universitários. Disse o sr. Vieira de Melo que o general Lott tinha o direito de emitir opiniões políticas porque é ministro, isto é, secretário de Estado. Em teoria, sim. Mas na prática, o ministro da Guerra é mais do que qualquer ministro. Sua palavra pesa decisivamente.

Êsse fato — contra o qual se esperneia em vão — é uma espécie de fatalidade da vida pública brasileira. E tanto menos direito tinha o ministro da Guerra de falar como fêz, se atentarmos para a natureza de suas declarações, não diremos de simpatia, mas de tolerância no tratamento de uma ideologia incompativel com a ordem democrática. Falando a gente pouco experiente e naturalmente ardorosa, o general Lott, fazendo uma espécie de apologia da democratização do bolchevismo, expunha-se, no mínimo, ao risco de ser interpretado com maior elasticidade — a elasticidade que tangencia pelas confusões. Mas êste não era, de resto, o único inconveniente da fala do ministro. Desaconselhava-a ainda o próprio momento político. Permitindo-se o direito de emitir opinião sôbre questões salariais e desenvolvimento econômico, problemas de petróleo, siderurgia e política internacional e até de política interna soviética, o ministro da Guerra perde a natural isenção para reclamar de seus subordinados comportamento apolitico. Êsse não é, de certo, o exemplo que o País e o próprio govêrno esperam do ministro da Guerra.

* * *

Em seu longo discurso de ontem o lider da maioria exculpou o general Lott alegando inclusive que as últimas declarações do ministro da Guerra eram concordantes com as do chefe do govêrno. Eis aqui o que se pode chamar um arroubo oratório do sr. Vieira de Melo. Dificilmente êste País esperaria ouvir do sr. Juscelino Kubitschek palavras sôbre a liberalização politica que estaria ocorrendo na União Soviética. Como o general Lott o presidente da República declara-se nacionalista, adepto da solução do monopólio estatal para nossas riquezas minerais, etc. Mas até hoje não transpôs os limites do bom-senso. Êsse fato — o de ir o ministro além do presidente — é que não pode, se tomado como normal num regime fundado na hierarquia do poder civil. Não se trata aqui mais de saber se o ministro que de tal forma se excede é ocupante da pasta da Guerra ou da Agricultura. Quando, no último govêrno Vargas, o sr. João Goulart atirou-se à agitação sindical, o *Correio da Manhã* profligou sua atitude. O sr. João Goulart era civil e ministro civil. Mas estava usurpando atribuições que não lhe cabiam. Excedia-se, invadindo área privativa do presidente da República. O comportamento do sr. João Goulart no govêrno Vargas está agora sendo reeditado pelo general Lott. Não pode ser.

* * *

Porque estamos num regime democrático, e nesse regime desejamos viver, reconhecemos ao general Lott o direito e até o dever de ter opiniões politicas ou ideológicas. Mas uma coisa antes precisa fazer: deixar o Ministério. Aspira a ser candidato à Presidência da República? Como ministro, não. Que o seja, como cidadão, disputando as simpatias do Pais nas condições em que o fará qualquer candidato a pé.

Preferimos o cidadão Henrique Baptista Duffles Teixeira Lott como candidato à Presidência da República do que ver o ministro da Guerra namorar da Praça da República o Palácio do Catete. Mesmo porque entre os dois, nessas condições, a distância pode ser pequena, sobretudo se vencida nas rodas de uma viatura militar.

REVISTA

Renovou-se a revista que, conforme indicação na orelha, já tem 20 anos de existência. O número agora publicado tem 80 páginas, em formato da Enciclopédia Britânica, impressas em papel *couché* de primeira qualidade, profusamente ilustradas. Tem aspecto de um daqueles preciosos livros de arte, carissimos.

No entanto, nem na capa nem na orelha nem em outra parte menciona-se o preço do número, que parece destinado a distribuição gratuita. Como se arranjam os editôres da revista para realizar êsse *tour de force*?

Talvez o conteúdo do número possa dar uma pista. Encontramos no caderno vários apelos veementes ao povo brasileiro. Depois, um artigo elegíaco sôbre a Ilha de Fernando de Noronha, sacrificada à cobiça e ao espírito belicoso de estrangeiros. Depois, um manifesto violento contra a aplicação do programa do Ponto IV em Minas. Depois, surpreende uma declaração de solidariedade com o povo húngaro, mas não se assustem, fica combinada com uma declaração de amor ao Egito. Enfim, registremos artigo erudito contra o liberalismo e a favor da economia dirigida.

Resta transcrever as letras garrafais em cima da capa colorida: "Arrancada Nacionalista". Quem financia a arrancada?

A essa última pergunta respondem os anúncios, que são artisticamente paginados: Fábrica Nacional de Motores, duas páginas ilustradas; Volta Redonda, três páginas ilustradas; Petrobrás, naturalmente, quatro páginas ilustradas. Os anúncios devem ter sido caríssimos, de modo que...

Mas ainda não está tudo explicado. Os editôres da revista parecem estar em condições de inspirar mêdo até aos adversários tão combatidos nas páginas mencionadas, de modo que êsses adversários também fazem questão de reduzir as despesas da edição para acalmar, com sacrifício, inimigos tão perigosos. Só assim se explica por que mandaram anúncios as seguintes firmas estrangeiras: Nescafé, Coca-Cola, Gulf Lubrificantes e Companhia Telefônica Brasileira. Mandaram os anúncios; e os adversários combativos do Ponto IV aceitaram essa assistência técnica.

Como se vê, não são uns sonhadores abstratos. Ao contrário. Também publicam duas páginas de poesia concreta. São espíritos práticos, apesar de sua idade juvenil. Pois a revista, que se chama *Movimento*, é editada pela União Nacional dos Estudantes.

Duas observações ocorrem. A primeira refere-se ao financiamento da revista pela Petrobrás, Fábrica Nacional de Motores e Volta Redonda, isto é, sociedades de economia mista que lidam com dinheiros públicos, em parte arrancados por fôrça de lei, gastando-os dessa maneira, em vez de usá-los para fabricar motores e sondar petróleo.

* * *

A segunda observação refere-se à entidade estudantil: supondo-se que congrega todos os estudantes do país para cuidar dos interêsses dêles, também é subvencionada com dinheiros públicos, que gasta para intervir na política brasileira e na do Egito...

Tópicos & Notícias

Luta contra a Singapura

E' sabidamente difícil, mesmo a países altamente civilizados e eficientes, criar um sistema de defesa contra uma epidemia de gripe. Ela própria, a gripe, com sua aparência sonsa de moléstia passageira e raramente mortal, até hoje deixa os cientistas perplexos. E' bem expressiva a história do homem terrivelmente gripado a implorar socorro a um médico que lhe diz: "Transforme essa gripezinha numa pneumonia e eu o curo de hoje para amanhã."

Êsse estado de coisas, entretanto, não exclui que qualquer país se defenda com unhas e dentes de uma ameaça como a dessa já célebre "Singapura", espécie de edição, graças a Deus bem mais branda, da "Espanhola".

Ora, enquanto os países como os Estados Unidos, de alto nível sanitário e portanto mais resistentes ao vírus, se preparam enèrgicamente para combater a "Singapura", nós, muito mais expostos à infecção, tratamos o assunto com uma ligeireza criminosa. As declarações que damos na última página, do ministro da Saúde, contêm uma revelação de extrema gravidade: o crédito especial de 3 milhões de cruzeiros, já concedido para o reaparelhamento do Serviço de Saúde nos Portos, até o presente momento não foi entregue ao Ministério da Saúde. Qual será, no Ministério da Fazenda, a noção de prioridade de créditos, quando uma importância tão pequena, destinada a tarefa tão importante, não é entregue mesmo quando já foi concedida?

Por muito político que seja o ministro da Fazenda, é bom não esquecer que gripe não dá só em adversário não.

Pelegos patronais

A III Reunião Plenária da Indústria em Recife aprovou, servilmente, a interferência estatal na indústria do petróleo, energia hidrelétrica e minerais atômicos.

Isso prova que não existe apenas a figura do pelego sindical trabalhista.

Há outro espécime: o pelego sindical patronal. A definição de pelego é uma só e serve para os dois tipos que se aleitam nas vacas gordas do tesouro público.

Navio publicitário

O almirante Pena Boto perdeu uma batalha naval perante o Supremo Tribunal Militar: o valente cabo de guerra marítima ficará navegando em águas domésticas e terá fechada a bôca do seu canhão de declarações de guerra aos podêres constituídos. Até a próxima vez.

Não é, porém, admissível que a atividade contra a disciplina do almirante derrotado continue assim. Suas atitudes, tão mansamente punidas, servem de incitação permanente à indisciplina de outros, inclusive dos seus adversários políticos, que lhe imitam os acessos temperamentais.

Êsse marujo já deu bastante trabalho aos repórteres e aos tribunais. Agora, chega. Se a autoridade civil não tiver a coragem ou o poder de intervir com a decisão firme que o caso exige, que se faça, pelo menos, silêncio em tôrno dêsse energúmeno no seu navio publicitário.

Êsse será o pior castigo.

Produção de óleo

A seção de Economia & Finanças de hoje apresenta alguns números sôbre a produção de petróleo que alcançou em 1956 a 834,3 milhões de toneladas. Relaciona os principais produtores, que são: Estados Unidos com cêrca de 45% do total; Venezuela, com cêrca de 12%; Kuwait, com cêrca 6,5%; Arábia Saudita com pouco menos de 6%; Iraque, com quase 4%; Pérsia com algo mais de 3%; Canadá com percentagem um pouco menor e México com 1,5%.

Êsses números impressionam por si, mas tornam-se ainda mais impressionantes quando os relacionamos à produção brasileira, que de tão humilde não chega a figurar nas estatísticas. E tal situação se calca num quadro de fundos em que de um lado se destacam as potencialidades do país e de outro, a tremenda dependência da economia nacional e seu desenvolvimento da possibilidade de importar os indispensáveis bens de capital. As aquisições de petróleo no exterior já alcançam 300 milhões de dólares.

Novo eleitorado

A alfabetização dos brasileiros — que implica na criação de um eleitorado novo — está progredindo em ritmo bem mais rápido entre as mulheres do que entre os homens. E' o que nos revelam dados oficiais.

Aproximando-se as eleições, a hora é a das *reformas* e *contra-reformas*. Reformas que por vêzes não significam mais que o desejo de impor o "statu quo" através de novas "facilidades" para obtenção de títulos eleitorais; interessam aos partidos que não pretendem perder a preponderância conquistada. São velharias.

Mas a verdadeira reforma é aquela por que passa o país. A mulher está cada vez mais politizada, não só em número e extensão como em profundidade e em interêsse crescente.

Tratem os partidos de atentar nisso e de se reformarem por dentro. O país cresce e se amplia, inclusive nas suas áreas de civismo e se torna mais complexo através da formação de novas classes e de novos interêsses de participação na coisa pública.

Os partidos, êstes que cresçam concomitantemente em capacidade de desdobramento, em vez de buscarem deter o que é novo com uma capa antiga forrada com falso tecido de novidade.

Ainda o café

Temos apresentado dados sôbre as importações francesas de café nos três últimos anos. Verifica-se que entre 1954 e 1956 as vendas de café brasileiro ao país europeu caíram de 15%, enquanto as vendas do produto africano, dos territórios franceses de além-mar, subiram de 28%. As aquisições que a França fêz em terceiros países, que não territórios coloniais e Brasil, também aumentaram, embora o total dessas compras seja relativamente pequeno.

Como temos afirmado seguidamente, a posição do café brasileiro no mercado francês está condenada, dados os favores concedidos ao produto colonial. A situação refletida pelas estatísticas vai de agora em diante agravar-se tremendamente com o advento do mercado comum europeu, que aumenta os benefícios comerciais na Europa ao café colonial, ao mesmo tempo que contempla a economia africana com poderoso fluxo de investimentos públicos, que serão naturalmente acompanhados de maciças aplicações de capitais privados.

O café nacional esta exigindo cuidados especiais, para se não ver banido de vez de tradicionais mercados.

Reforma da Previdência

O sr. Moura Andrade apresentou projeto no Senado regulando em novos moldes a direção e orientação dos Institutos e Caixas.

Começa por entregar a gestão das autarquias aos seus próprios contribuintes, no pressuposto de que, sacrificados pelas contribuições, saberão melhor defendê-las, aplicando-as legitimamente. O govêrno, que deve aos Institutos trinta milhões de quotas não pagas, êste não tem autoridade para continuar nos postos de direção. E' devedor remisso. Não merece fé.

Não será fácil tomar a teta a quem mame, mas é imperioso fazê-lo.

O caso é que, criada em 1930 sob grandes esperanças, a Assistência Social, com o correr do tempo, não raro acarretou profundas decepções. Enquanto a União não paga o seu tributo compulsório, os empregadores e empregados nunca deixaram de contribuir com a parte que lhes toca, mas o seu dinheiro, como diz o autor do projeto, "passou a ser desviado da Previdência Social para obras que deveriam ser sustentadas com os recursos orçamentários federais, dos Estados, dos Municípios, ou dos Bancos oficiais, ou, até mesmo, algumas ligadas estritamente à iniciativa particular".

A politicagem entrou nos Institutos e Caixas, alterando fundamentalmente as suas finalidades.

O Fundo de Garantia da Previdência, de 100 bilhões de cruzeiros está reduzido à detade, em face dos deficits não cobertos pela União.

Daí resulta que o trabalhador é hoje um decepcionado, um inconformado com a orientação dominante no particular.

Salienta muito bem o senador paulista. O contribuinte sente-se esbulhado nos seus direitos e, em verdade, cada pagamento mensal é um pedaço de pão que rouba à bôca do seu filho.

Da sua longa justificação destacamos êste trecho:

"Temos esperado, anos a fio, a reforma de métodos, a correção de costumes, a restauração do ideal, a reconquista dos sentimentos de solidariedade humana, o resgate moral e material, por parte da União, das terríveis culpas dos frios crimes de que se tornou ré, do tenebroso estigma que marca as irremissíveis responsabilidades que sôbre ela pesam.

A grande devedora não pode dirigir o patrimônio e os destinos de sua desamparada credora — a Previdência Social."

Perguntas ao IPASE

Comunica o presidente do IPASE que o deficit da autarquia no ano passado foi previsto em 365 milhões de cruzeiros; e que, mediante complexas transações financeiras, foi possível reduzi-lo a 249 milhões, isto é, mantê-lo "na mesma altura do último biênio".

Comunica, ao mesmo tempo, que o IPASE "já adquiriu em Brasília três quadras, nas quais construiremos mil apartamentos".

Convém fixar bem os pontos. O IPASE confessa sofrer de deficit permanente. No entanto, sobra-lhe dinheiro para construir mil apartamentos em lugar no qual ainda não há ninguém, isto é: acumulando deficits futuros em prejuízo das suas tarefas atuais.

Como chega a autarquia deficitária a adquirir quadras em Brasília? Com que dinheiro? E a quem comprou as quadras? E por quanto?

Das respostas dependerá a apreciação da gestão do IPASE.

OS EMPRÉSTIMOS DO B.I.R.D. À AMÉRICA LATINA

WASHINGTON, 8 - A contribuição do Banco Internacional para a reconstrução e o desenvolvimento (BIRD) ao progresso das nações da América Latina, concretizou-se, no período de 1948 até julho do corrente ano, na concessão de 65 empréstimos a 15 nações por complexivos 700 milhões 170.854 dólares USA. As vésperas da reunião da Conferência Econômica Pan-Americana que iniciará dentro em breve seus trabalhos em Buenos Aires, sob os auspícios da Organização para os Estados americanos, pode ser interessante um resumo das iniciativas que o BIRD atuou na América Latina.

A Colômbia é a nação que obteve o maior número de empréstimos (11) por um total de 111 milhões e 205.441 dólares. Segue a Nicarágua, com 10 empréstimos por complexivos 22.990.115 dólares. Em terceiro lugar, está o Brasil, com 9 empréstimos, por complexivos 169.060.000 dólares, que representam a importância mais elevada que uma nação da América Latina tenha recebido do BIRD.

Oito empréstimos foram concedidos ao Peru, por complexivos 40.910.518 dólares. Cinco ao México (141.317.888); três ao Panamá (6.847)426) e ao Uruguai (64.000.000); dois ao Equador .. (13.500.000) e ao El Salvador (23.645.000); um a Costa Rica .. (3.000.000), Haiti (2.600.000), Guatemala (18.200.000), Honduras (4.200.000) e ao Paraguai (5.000.000).

As cifras fornecidas referem-se ao período de 1948 até o mês de julho dêste ano, previa detração de cancelamentos e amortizações. Êstes empréstimos constituem .. 25% dos empréstimos até hoje concedidos pelo BIRD aos países membros. Cêrca da metade dos empréstimos concedidos pelo BIRD às nações da América Latina foi destinada ao financiamento de obras para o desenvolvimento da energia elétrica; trata-se complexivamente de 325 milhões de dólares que determinaram um desenvolvimento de .... 165% na Nicarágua, de 102% no Uruguai, de 89% no Salvador, de 82% no México, de 58% no Chile, de 53% no Brasil, de 37% no Equador, de 33% na Colômbia. As outras somas dos empréstimos do BIRD foram distribuidas da seguinte forma: 247 milhões de dólares para transporte (127 para estradas de ferro e 114 para rodovias), seis milhões de dólares para os portos; 28 milhões para as comunicações telefônicas e radiotelefônicas; 55 para a agricultura (dos quais 25 para a mecanização agrícola); 45 para a indústria dos quais 22 para a indústria mineral); 20 para a produção de papel: 2 para a produção de cimento: um para o crédito industrial. ANSA.

A CONFERÊNCIA DE MINISTROS DA FAZENDA EM BUENOS AIRES

A delegação brasileira que, sob a presidência do sr. José Maria Alkmim, participará da Conferência de Ministros da Fazenda, a ter início, dia 15 do corrente, em Buenos Aires, ficou assim definitivamente constituida: Embaixadores Amaral Peixoto e João Carlos Muniz; sr. João Pinheiro, diretor do Banco Nacional do Desenvolvimento Econômico; sr. Eurico Sales, diretor-executivo da SUMOC; sr. Paulo Poock Corrêa, diretor da Carteira de Câmbio do Banco do Brasil; sr. Moacir Sabóia, chefe do gabinete do ministro da Fazenda; sr. Gerson Augusto da Silva, diretor das Rendas Internas do Ministério da Fazenda; conselheiro da Embaixada do Brasil em Buenos Aires; chefe do Departamento Econômico do Itamarati; secretário particular do ministro da Fazenda, sr. Leonardo Alkmim; sr. Casimiro Ribeiro; assessor técnico do ministro, e representantes da imprensa.

CARTAS À REDAÇÃO

"Começou o 2.º tempo"

Do prefeito Negrão de Lima recebemos:

"Sr. Redator

Publicou o Correio da Manhã, no dia 3 de agôsto, um tópico sôbre a falta de professôras nas escolas primárias da Prefeitura. (título acima)

A possibilidade de aproveitar as professorandas, sob a forma de estágio, já foi anteriormente tentada, mas os resultados não foram favoráveis, dado o pesado curriculo que devem atender no último ano do curso normal, a gratuidade dos serviços que prestariam, a dificuldade de locomoção e concordância de horários. Quanto à volta de professôras atualmente em função administrativa mandarei rever o assunto, mas posso adiantar que é bem pequeno o seu número.

O que acontece, Senhor Redator, é que o número de classes nas escolas primárias tem crescido em proporção maior ao do aumento dos quadros docentes. No momento, tôdas as normalistas diplomadas já se acham em exercício, mas, ainda assim, é grande a deficiência de professôras no ensino primário, principalmente tendo em vista que o Estatuto possibilita, sob a forma de licenças diversas, a inação de inúmeras delas."

A voz pode vir do esôfago

Do sr. Armando Lacerda, recebemos carta contendo esclarecimentos sôbre a reportagem que publicamos sob o título "A voz pode vir do esôfago", a respeito de uma palestra que aquêle médico pronunciou na Sociedade de Otorrinolaringologia. Solicita-nos esclarecer que a produção da voz esofágica nada tem a ver com os surdos mudos, tendo havido equívoco na interpretação dada ao assunto. Trata-se de processo de reeducação destinado aos indivíduos laringectomizados, isto é, aos doentes em que foi retirada a laringe. Procura-se, por meio dêsse processo, substituir a voz natural produzida na laringe pela voz artificial, como passa a ser obtida no esôfago.

Sapatos

Escreve-nos da sua cidade de Batatuba, São Paulo o "sapateiro" Jan A. Bata, Cxa. postal 2399:

"Senhor Redator

Li com interêsse o artigo publicado por êsse jornal, no dia 7 do corrente sob o título "Sapatos".

Nesse artigo, cita-se a opinião de marinheiros norte-americanos, criticando os preços altos do calçado no país, e aponta a COFAP como responsável pelo preço elevado. Entretanto, nós como fabricantes de calçados no Brasil, bem sabemos que a culpa não cabe a COFAP.

Para se ter uma idéia e a título de ilustração com a clareza possível, permita-me mencionar, com tôda franqueza, as importâncias que uma indústria moderna de calçados no interior, dispende anualmente com o seu movimento:

Salários de operários 30,0% — Fornecedores de matérias primas e despezas 28,8% — Impostos gerais e Institutos 35,2% — Lucro da fábrica 4,4% — Acionistas da fábrica em dividendos 1,6%.

Do expôsto acima, constata-se que a maior porcentagem é destinada ao govêrno, o que de fato contribui sobremodo para o encarecimento do calçado, ficando ainda a indústria como os acionistas que são os proprietários e organizadores, em situação precária, lutando ainda com tôda sorte de imprevistos no comércio.

Penso que se fôr preciso a COFAP estudar reduções nos preços do calçado, ela devia procurar restringir ao máximo os impôstos que o govêrno impõe á indústria nesse ramo, ou seja nos 35% que o govêrno arrecada. Verifica-se ainda, que da porcentagem destinada aos acionistas — 1,6% — é pràticamente impossível fazer qualquer corte.

Não deixa, também de ser elevada a porcentagem de salários que representa 30% do movimento da indústria de calçados. Todavia, acresce ressaltar que o problema aqui é diferente.

Tomando-se por base o nível de vida, conforme fêz referência o artigo publicado, posso afiançar que em minha fábrica nos EE.UU. o operário produz três até quatro vêzes mais do que o nosso operário. Compreende-se que a culpa nem sempre é do nosso operário. Disso conclue-se, portanto, que os salários pagos nos EE.UU. não é mais do que justo, equivalente a produção do operário americano, que é bem maior e também melhor.

O que de fato avulta-se na porcentagem arrecadada pelo govêrno e institutos, é que o industrial nesse ramo, fica tolhido, sem poder modernizar a sua fábrica, ficando o maquinário cada vez mais deficitário, prejudicando o aumento da produção e refletindo ainda no salário do operário, trazendo todo êsse cortejo como resultado, salários baixos, descontentamento da classe, e reiterados e sucessivos aumentos que os mesmos pleiteiam como greves etc.

A questão do salário em nosso país, não é questão econômica e social como deveria ser, e o é em todos os países. O que influe nas condições sociais do operário brasileiro, é por assim dizer, a predominância política.

É indispensável compreender os efeitos e as razões dessa predominância da política, antes de atribuir a um órgão controlador de preços, como a COFAP, a culpa por medidas antipáticas e prejudiciais.

Espero que interpretem o pensamento que acabo de expôr, como sendo fruto da minha sinceridade e que o faço com tôda franqueza".

Matriz de S. Sebastião

Escreve-nos de Bagé, R. G. do Sul, o Pe. Antônio Bitton:

"Sr. Redator

Quero agradecer a V. S. a quantia que enviou para a restauração da Matriz de São Sebastião.

Deus lhe pague.

O Dep. Jcão Batista Fico legou um orçamento que importava em Cr$.. 476.000,00 mas o diretor do Patrimônio Histórico achou-o muito exagerado e ficou de mandar engenheiro para orçar, mas esqueceu.

Assim que desde já agradeço o interêsse que está tomando pelo velho templo gaúcho de S. Sebastião".

Aviso de morte

Do sr. Carlos Morais, résidente na Avenida Cristiano Rôças 147, em Ubá, Minas Gerais, recebemos:

"Resido em Ubá, (Minas). No dia 27 do julho passado ocorreu fato lamentável com pessoa de minha família: perdemos um netinho, de modo brutal, vítima de um acidente, menino com apenas 5 anos de idade.

Tendo parentes residentes em Duque de Caxias (R.J.), telefonei avisando o acidente; conseguindo falar entre 16 e 17 horas; como posteriormente ocorreu o falecimento, procurei novamente telefonar, isto, poucos minutos depois de 21 horas, imagine a surprêsa! Depois de muito esperar, recebi às 22.30 mais ou menos, aviso de que a telefonista de Duque de Caxias cobrava Cr$..... 200,00 de mensageiro! A chamada foi para a Avenida Presidente Vargas nº 296 apartamento 301, dentro do perímetro da cidade, próximo à repartição dos Correios e Telégrafos; naturalmente dada a necessidade da telefonema fui forçado a mandar o mensageiro mesmo desta forma."

BANCO DO COMÉRCIO S/A.
O mais antigo desta praça
Rua do Ouvidor, 93/95

EXAME DOS BALANÇOS DAS CAIXAS ECONÔMICAS da Paraíba, Bahia e Pernambuco

O ministro da Fazenda vem de designar contadores e guarda-livros do Ministério para examinarem os Balanços das Caixas Econômicas Federais da Paraíba e Bahia, referentes ao exercício de 1956, e respectiva demonstração da conta "Lucros e Perdas", e bem assim da de Pernambuco, do exercício de 1955 e respectiva demonstração da mesma conta. Os relatórios deverão ser apresentados dentro de 45 dias.

O DIRETOR-GERAL VISITA A ALFÂNDEGA

O sr. Castro Viana, diretor-geral da Fazenda, visitou ontem, em companhia do diretor das Rendas Aduaneiras, do Inspetor da Alfândega e do guarda-mor, tôdas as instalações aduaneiras do Rio de Janeiro.

Ouvido depois pela imprensa, o sr. Castro Viana declarou: — "Mais do que nunca estou convencido da inadiável necessidade de reaparelhamento da aduana do Rio de Janeiro, de vez que, no momento, os contrabandistas se apresentam muito mais bem aparelhados do que os funcionários aduaneiros". O diretor verificou "in loco" o estado lastimável de inúmeras lanchas de fiscalização que ficaram abandonadas durante muitos anos e hoje constituem verdadeira sucata imprestável para o serviço a que se destina. "O reaparelhamento alfandegário é tanto mais necessário e urgente — acrescentou o sr. Castro Viana — quando se sabe que uma vez em vigor a nova lei de Tarifas muito maior esfôrço e eficácia serão exigidos dos servidores de nossa Alfândega".

A PARTICIPAÇÃO DE EMPREGADOS NO LUCRO DA EMPRÊSA

Em despacho proferido no processo de interêsse da Cia. Cervejaria Brahma — Distrito Federal, declara a Divisão do Impôsto de Renda que a participação de empregados no lucro da emprêsa, mediante contrato, não constitui gratificação sujeita à limitação prevista no art. 5.º, § 5.º, do Regulamento vigente.

VISÃO SEGURA, BOAVISTA DE SEGUROS

PAGAMENTOS NO TESOURO NACIONAL
Pensionistas

A Pagadoria do Tesouro Nacional efetuará hoje, das 9,30 às 16,30 horas, o pagamento das seguintes fôlhas do 13º dia útil:

Montepio Civil da Marinha, ns. 7.301 a 7.304; Montepio Militar da Marinha, ns. 7.310 a 7.316; Montepio Operário do Arsenal de Marinha e Distrito do Armamento, ns. 7.350 a 7.352; Montepio do Ministério da Aeronáutica, ns. 7.401 a 7.402 e Montepio Civil da Aeronáutica, n. 7.420.

ECONOMIA & FINANÇAS

EMPRÉSTIMO INTERNO

Tivemos ocasião, dias atrás, de tecer algumas considerações sôbre o novo empréstimo interno que está sendo examinado pelo Congresso. São Cr$ 15 bilhões em Letras e Obrigações ao Tesouro, numa tentativa de carrear para o erário um montante elevado de poupanças voluntárias. O novo lançamento contara, para os títulos com vencimento não inferior a 1 ano de prazo, com clausula que garante a inversão dos subscritores, já que o valor nominal dos papéis (talvez dos juros) se reajusta em relação à taxa de desvalorização da moeda.

Mostramos que dois pontos se apresentam desfavoraveis no anteprojeto; roubam à pretendida emissão de títulos uma parte significativa de seu total, reduzindo-a muito ante a magnitude dos deficits orçamentários que estamos enfrentando. A aplicação de até 30% do total em adiantamentos aos Estados, somada aos gastos a serem feitos com a clausula de cobertura da garantia, gastos êsses compreendidos no montante total do lançamento de Cr$ 15 bilhões, reduzem êsse total a nunca menos de uns Cr$ 9 bilhões, que, admite-se, corresponderá a menos de 40% do descoberto que se prevê para o exercício financeiro em curso.

Que o lançamento de um empréstimo interno para a cobertura eventual do deficit orçamentario é providencia recomendavel ninguém pode negar. Nem se pode criticar o anteprojeto por não trazer fixada a taxa de juros, já que só o Executivo, estudando as condições do mercado, pode atribuir aos papéis um rendimento satisfatorio e atraente. Não se pode condenar, tampouco, o fato de que tais títulos possam servir de base para o redesconto, pois é essa uma providência que os torna mais atraentes ao sistema bancário, sendo, ademais, títulos legítimos, iguais a outros que já servem presentemente de elemento financeiro a operações bancarias junto ao mecanismo oficial de crédito.

O mal esta em lançar-se uma emissão razoàvelmente vultosa e torna-la compulsòriamente modesta ante às necessidades do Tesouro no presente momento para sanar uma das maiores, senão a maior fonte inflacionaria atual.

E' claro que se espera que o empréstimos interno pretendido faça parte de uma verdadeira política antiinflacionária, a começar pelo equilibrio nos orçamentos futuros e pela contenção dos meios de pagamento proporcionalmente ao crescimento da produção global do país. Embora não se possa esperar uma parada repentina na marcha inflacionária, que já ganhou embalagem própria, a política global de cauterização dos focos inflacionarios permitiria uma gradual recomposição dos valores de mercado, impedindo que, a prazo mais longo, o ônus da dívida pública decorrente do novo empréstimo com a clausula de garantia se tornasse de grande pressão sôbre a própria receita federal.

E' preciso reconhecer que o lançamento do novo empréstimo representa o regresso ao bom caminho orçamentário. Deficits orçamentários não são maus por si, são, as vêzes, até justificados. O que cumpre é financiá-los de modo não inflacionário e o recurso mais indicado por todos os motivos, é o da mobilização de poupanças voluntarias.

O Congresso tem presentemente uma grande responsabilidade na condução da política antiinflacionaria, dadas as enfaticas declarações de diversas de suas figuras representativas, como o deputado João Agripino, por exemplo. Além de votar orçamentos sem deficits iniciais gigantescos ostensivos ou velados, precisa evitar que êles surjam durante o exercicio através do expediente dos créditos especiais ou suplementares, que não encontram cobertura na receita regular. E para atender aos problemas que acometem no momento o Tesouro precisa votar convenientemente o projeto que determina a nova omissão de Cr$ 15 bilhões, fornecendo ao erário os recursos de que precisa de fato para evitar poderosas emissões de papel-moeda, que, se comenta, terão de ser feitas até o fim do ano.

AMÉRICA LATINA: FOMENTO ECONÔMICO

Uma publicação especializada norte-americana fez um levantamento dos projetos de fomento em curso nos diversos países da América Latina. Tais projetos prevêm um investimento global em 1957 de 12.2 milhões de dólares, assim distribuídos:

Energia	1,8 bilhões
Transportes	4,2 bilhões
Construção civil	3.7 bilhões
Mineração	1,2 bilhões
Obras hidráulicas	1,3 bilhões

Os principais investidores são:

Brasil	2,7 bilhões
Argentina	2,3 bilhões
Venezuela	1,5 bilhões
Colômbia	1,0 bilhões
Chile	1,0 bilhões
Peru	0,6 bilhões
Pôrto Rico	0,5 bilhões
Uruguai	0,5 bilhões

CONGO BELGA — EXPORTAÇÃO DE CAFÉ

As exportações de café do Congo Belga e do território de Ruanda Urandi não cessaram de crescer nos três últimos anos.

O total atingido em 1956, 867.316 sacas, representa um incremento de 19% com relação a 1955 e de, aproximadamente, 50% com referência a 1954.

PRODUÇÃO MUNDIAL DE PETRÓLEO

A produção mundial de petróleo alcançou em 1956 a 834,3 milhões de toneladas métricas. Os principais países produtores foram, em milhões de toneladas métricas: Estados Unidos 352,8; Venezuela 128,9; Kuwait 54,9; Arabia Saudita 48,6; Iraque 31,1; Pérsia 26,3; Canadá.... 23,1 e México 12,9.

Licenciamento e exercício do comércio ambulante
Resolução do prefeito

O prefeito Negrão de Lima assinou ontem resolução regulamentando o licenciamento e o exercício do comércio ambulante. Segundo o ato: "o licenciamento de vendedores ambulantes sòmente poderá ser concedido em dois casos. O primeiro, quando utilizam carrocinhas ou veículos de tipo semelhante; e o segundo quando, sem veículo, utilizam baús cestas, maletas ou outros envólucros de pequeno porte." No primeiro caso são obrigados a vender exclusivamente bolos, biscoitos, bombons, doces, empadas, pastéis, amendoins, pipocas, sorvetes, frutas ou refrescos. E poderão estacionar, mediante licença especial, em local designado pela autoridade fiscal e afastado cem metros, no mínimo, de estabelecimento comercial que venda o mesmo artigo. No segundo caso, poderão vender quaisquer mercadorias desde que acondicionadas em baús, cestas, maletas, sacos ou outros envólucros de pequeno porte. E não poderão estacionar.

BANCO BOAVISTA S. A
(Uma completa organização bancária.

SETE MILHÕES DE MULTAS E IMPOSTOS
Representação contra decisão que desobrigava ao pagamento dessa quantia

À vista de nova documentação colhida, o inspetor fiscal do Impôsto de Consumo da 1.ª zona em São Paulo representou ao diretor das Rendas Internas contra acórdão da 2.ª Câmara do 1.º Conselho de Contribuintes que, reformando a condenação da primeira instância, desobrigada as firmas Cia. Antártica Paulista e Pimentel & Cia. ao pagamento de impostos e multas em importância superior a sete milhões de cruzeiros. A primeira instância, no caso a Delegacia Regional do Tesouro em São Paulo, condenara as firmas a êsse pagamento. A Câmara que agora tem o seu acórdão recorrido através da representação fundamentada em documentos constitui-se dos seguintes membros: Alberto Carlos D'Araújo Guimarães, Alberto Barreto de Melo, José Augusto de Queiroz (representantes do Comércio e da Indústria), Célio Peixoto de Azevedo e Cesar Pinheiro e Oliveira Lima (representantes da Fazenda).

A representação também alude ao nome do atual presidente do 2.º Conselho de Contribuintes, sr. Armando Figueiredo. Defenderam a Antártica Paulista os advogados Fernando Rudge Leite, Leôncio Ribas Marinho, Ruy Barbosa Nogueira, Ismael Ribeiro e Alcir Toledo Leite, de São Paulo e mais Miguel Lins, do Distrito Federal; e como advogado da Pimentel & Cia. funcionou o sr. Mário Coriolano de Araújo, de São Paulo.

INCORPORADO O MERCANTE "RIO IGUAÇU"
Regressou o presidente da Comissão de Marinha Mercante

Realizou-se, no pôrto de Paranaguá, a cerimônia de incorporação do mercante "Rio Iguaçu", à Companhia Costeira de Navegação. O ato foi presidido pelo almirante Silvio Borges de Souza Mota presidente da Comissão de Marinha Mercante e contou com a presença do representante do governador do Paraná, do comandante da Região Militar, do prefeito, dos representantes do Loide, da Costeira e do Comércio e da sociedade local.

Essa nova unidade pertence a série de 12 navios adquiridos pelo chefe do govêrno como parte do plano de reequipamento da frota da Marinha Mercante.

Ontem, regressou a esta Capital, o almirante Silvio Mota, que imediatamente reassumiu as funções.

SUPRIMENTOS DE CÊRCA DE TRESENTOS MILHÕES aos Correios e Telegrafos do Distrito Federal

O diretor-geral da Fazenda autorizou o suprimento de Cr$ .... 297.847.896,00 à Diretoria Regional dos Correios e Telégrafos do Distrito Federal.

EM FERRO PEDIDO COBRAF ATENDE MELHOR!

NÃO OBTIVERAM A PRORROGAÇÃO DO PRAZO QUE SOLICITARAM

Os responsáveis pela firma que explora o Matadouro Modêlo, em Duque de Caxias, solicitaram ao ministro da Agricultura a prorrogação, por mais um ano, do prazo concedido à emprêsa pela Divisão de Inspeção de Produtos de Origem Animal para o cumprimento de exigências legais relacionadas com as instalações do Matadouro. Nesse novo prazo, prometiam cumprir integralmente as recomendações da DIPOA.

Encaminhada a solicitação ao referido organismo do DNPA, em face das informações prestadas, o ministro deixou de concordar com a pretensão, uma vez que já haviam sido concedidas, a partir de 1952, nada menos que onze prorrogações à firma, com a mesma finalidade, sem que os seus responsáveis houvessem apresentado, até agora, as condições mínimas exigidas para a exploração da indústria de carne.

Trata-se de estabelecimento, segundo os informes da DIPOA, que, pela precariedade de seu equipamento, deixa de industrializar, com reais prejuízos, inclusive para a população, cujo abastecimento fica afetado, grande parcela de preciosa matéria-prima.

Ergue-se a Cidade de Copacabana

COMPLETANDO O CONJUNTO SERÁ LANÇADO O EDIFÍCIO COMERCIAL

JÁ É POSSÍVEL MORAR BEM E TRABALHAR SEM DEPENDER DE CONDUÇÃO — NOTÁVEL CONTRIBUIÇÃO AO EQUILÍBRIO SOCIAL

O assunto moradia, nesta cidade que teimamos em chamar de maravilhosa assume dia por dia, caráter mais impressionante. Por mais debatido que seja, está sempre presente, objeto de mais variadas cogitações. O carioca, tradicional humorista de suas próprias angústias, já esgotou a sua capacidade de rir de si mesmo, em relação a êsse problema que a todos afeta. E as dificuldades de morar com um mínimo de confôrto não servem apenas de motivo para piadas e situações divertidas, fartamente exploradas pelos jornais e programas radiofônicos.

A Sociologia e a Psicologia estão se voltando para o assunto, preocupados com os seus reflexos na vida conjugal na educação dos filhos e conseqüentemente, no equilíbrio social. Vale a pena relembrar o que a êsse propósito disse a vereadora Sandra Cavalcanti, em discurso pronunciado recentemente perante os seus colegas na Câmara do Distrito Federal. Sustenta aquela vereadora que a **falta de previdência no planejamento das construções é um dos principais fatôres dos desajustamentos que acabam na Justiça, em processos de desquite e delinqüência juvenil.**

Quer-nos parecer que um meio de pelo menos amenizar o problema é aproximar dos lares os locais de trabalho e compra, na medida do possível. Essa providência, largamente utilizada em países onde os meios de transportes são quase perfeitos, muito mais útil seria no Rio de Janeiro, onde a crise de transportes é a regra e cuja solução ninguém pode prever. A providência a que nos referimos — o Shopping Center, — dentro de pouco tempo será uma realidade entre nós. Foi Orlando Macedo, conhecido corretor de imóveis quem lançou o empreendimento, que se ergue na Rua Siqueira Campos, 143.

Rodeado de uma equipe de expoentes da Engenharia e Arquitetura nacionais Orlando Macedo se propôs realizar um trabalho gigantesco: "A Cidade de Copacabana". Composta de seis unidades independentes mas harmônicas, "Cidade de Copacabana" terá um **Edifício Comercial**, onde serão montados consultórios médicos, gabinetes dentários, laboratórios de análises, escritórios de advocacia, representações industriais e comerciais, corretores, etc. Completa-se dêsse modo, a obra concebida para integrar trabalho — residência — religião — compras — diversões, aproveitando os progressos que a civilização nos oferece.

Em cinco edifícios altamente residenciais, construídos por sôbre o 1.º Super Shopping-Center do Mundo com os apartamentos de frente, poderão se alojar cêrca de novecentas famílias. Em cada um dêsses edifícios, os apartamentos terão o mesmo número de peças. Isto é, num edifício todos serão de um quarto, noutro, serão de dois quartos, e assim por diante.

Dêsse modo, a comunidade será constituída de famílias de diversos tamanhos e posses, constituindo de fato uma pequena cidade, uma clientela certa para todos os serviços profissionais.

No **Edifício Comercial**, planejada para atender à população da "Cidade de Copacabana" a mesma orientação de pequenas e grandes unidades foi adotada, havendo escritórios com apenas uma sala, consultórios com sala de espera, sala para enfermeira, sala de consultas e tôdas as demais dependências como: banheiro completo, instalação de gás, etc.

Não pode haver mais dúvida, portanto, sôbre o benefício social que a "Cidade de Copacabana" está destinada a representar no panorama urbano da Zona Sul. Os cinco edifícios residências, o Super Shopping-Center, o cinema, o Teatro Procópio Ferreira, a Igreja e o **Edifício Comercial**, compondo uma ilha de confôrto e tranqüilidade, correspondem os anseios e necessidades da população, concretizando o ideal que já parecia perdido — morar bem.

A gripe e sua prevenção

O Serviço Nacional de Educação Sanitária, do Ministério da Saúde, oferece os seguintes conselhos de prevenção da gripe:

Reduza o perigo: — A gripe pode ser perigosa devido às suas complicações, principalmente a peneumonia. A melhor maneira de evitar essas complicações é consultar o médico.

Ambiente arejado é essencial — As janelas do quarto devem ser conservadas abertas dia e noite. A cama deve ficar fora de corrente de ar. Conservar o quarto arejado também ajuda a reduzir o risco de infectar os que cuidam do doente. Mas a infecção pode ser espalhada pelas mãos sujas e lenços sujos, assim, aquêles que cuidam de doentes devem lavar as mãos logo que deixarem o quarto, e o doente deve por o lenço numa vasilha contendo algum desinfetante. Os lenços de papel têm a vantagem de poder ser queimados. Não há nada que corte rápidamente a gripe e o proteja contra a mesma e. V. deve consultar o médico antes de usar medicamentos anunciados como tal.

Proteja-se e não contamine os outros: — Não é sòmente a falta de educação, mas também de higiêne, espirrar e tossir sem cobrir o nariz com um lenço. É possível ter os germes da gripe ou do resfriado no nariz e garganta sem v. saber, sem mostrar nenhum sinal da doença. Por isso, muitas das infecções são provàvelmente espalhadas por pessoas que estão no início da moléstia e não sabem. Segue-se que todos devem tomar como hábito usar lenço quando tossir ou espirrar. As crianças precisam adquirir êste hábito desde cêdo.

Ao primeiro sinal de gripe — arrepios, dores pelo corpo e dor de cabeça consulte o médico. Isolando-se, você se protejará também contra outras infecções quando sua resistência está diminuída, e pode evitar que outras pessoas se contaminem.

É especialmente importante que crianças e pessoas idosas sejam afastadas de pessoas "resfriadas".

Como se deve espirrar: — A parte mais alta da garganta comunica-se com o interior do ouvido por intermédio de um conduto denominado "trompa de Eustáquio". Quando, ao espirrar se fecha a boca e se comprime o nariz para abafar o espirro, o ar e o muco podem penetrar violentamente através dêsse canal, chegando a causar infecções do ouvido e até ruptura do tímpano.

Não tente conter o espirro. Ao espirrar ponha o lenço diante da bôca, conservando-a aberta, sem comprimir o nariz.

Pôsto de Puericultura em Miguel Pereira

Vai construir a L.B.A.

Realizou-se, ontem, no gabinete do presidente da Legião Brasileira de Assistência, a assinatura de um convênio entre a Comissão Estadual da L.B.A. do Rio de Janeiro e a Prefeitura de Miguel Pereira, para a construção de um Pôsto de Puericultura naquele município fluminense.

De acôrdo com o convênio, caberá à L.B.A., construir e equipar o Pôsto de Puericultura e à Prefeitura a doação do terreno e ainda ocorrerá com as despesas do pessoal ao funcionamento e manutenção do pôsto.

Nessa ocasião usou da palavra, o sr. Mario Pinotti, que se congratulou com essa iniciativa porque iria de encontro a um dos mais importantes problemas, que é a mortalidade infantil em nosso país. Disse mais o presidente da L.B.A. que não se compreende e nem se justifica uma mortalidade infantil em tão grande escala e que protegendo, assim, a maternidade a a infância, reduziremos essa mancha que em nosso país assume cifras alarmantes. Falou em seguida, o senador Alfredo Neves, que em nome do governador do Estado do Rio. Também, o prefeito de Miguel Pereira, sr. Frederico Vangler, agradeceu aquela iniciativa da L.B.A., dizendo que o local onde será instalado o Pôsto de Puericultura "Sara Kubitschek" é uma zona operária de ferroviários e onde existe grande número de crianças.

Êsse primeiro Pôsto de Puericultura, a ser instalado em Miguel Pereira, é o início de um plano nacional elaborado pelo diretor-superintendente da L.B.A., sr. Eugênio Gomes de Carvalho.

Educadoras norte-americanas visitam o Brasil

Em viagem de turismo pelos países do hemisfério ocidental, sob os auspícios da National Education Association de Washington e organizada pela Braniff, chega hoje ao Rio um grupo de 36 membros daquela instituição, que congrega a quase totalidade do magistério dos Estados Unidos.

Dirigida pelo dr. Arthur Olsen, de Macomb, no Estado de Illinois, a caravana é integrada pelos seguintes educadores: sra. Dell Thomsen Bauer, do College Station, Texas; srta. Beatrice V. Boyer, de El Centro, Califórnia; srta. Catherine Hessey Boyes, de Brampton, Ontário, Canadá; srta. Claribel Carrington, de Bryn, Texas; sra. Helen McKnight Dickson e srta. Katharine McKnight, de San Atnônio, Texas; sra. Jennie Edwards e srta. Orah Hahn, de Detroit, Michigan; sr. e sra. Ralph Ferguson, de Flushing, Michigan; srta. Elizabeth A. Greene, de Elizabeth, N. J.; sra. Rose Gates Hamilton, de Centerville, Indiana; sra. Bernice D. Hatfield, de Seattle, Washington; srta. Gertrude Hessel, de West Allis, Wisconsin; srta. Alice Holmes, de Schnectady, N. Y.; sr. Orrin L. Keener, de Berea, Kentucky; sra. Effie S. Kornstadt, de Bernardston, Mass.; srta. Rose G. Kotler e srta. Esther Sherman, de Bridgeport, Conn.; srta. Dorothy J. Lawrence, de Modesto, Cal.; srta. Geraldine L. Leitner e srta. Vilma Rottenstein, de Toledo, Ohio; srta. Ellen Maynard, de Zion, Ill.; srta. Alta M. McCullough, de Centralia, Ill.; srta. Helen E. McGougher, sra. Edith G. Patton, srta. Harriet M. Stout e srta. Virginia E. Wheeling, de St. Louis, Missouri; srta. Margaret G. Murray, de Gloversville, N. Y.; srta. Sophia Ninos, de Waukegan, Ill.; sr. Anthony Sebastian, de Yungstown, Ohio; sra. Ethel June Sinclair, de Medina, N. Y.; sra. Jessie M. Thompson, de Rogersville, Tennesssee; sra. Dale Williams, de Cape Girardeau, Missouri; e srta. Mary Wise, de Saltillo, Coahuila, México.

O grupo da NEA, que já percorreu o Panamá, Peru, Chile, Argentina e o Uruguai, e também São Paulo, deixará o Rio na têrça-feira pela Braniff, com destino a Quito, em viagem de regresso ao seu país.

EMPOSSA-SE NO SENADO MAIS UM SUPLENTE

O sr. Apolônio Sales e a industrialização do Nordeste — Preço do algodão e apêlo ao presidente da República — Sabóia responde ao corretor

Tomou posse ontem no Senado mais um suplente. Trata-se do sr. Edson Pitombo Cavalcanti, que substitui o sr. Carlos Lindemberg, do Espírito Santo.

O primeiro orador foi o sr. Apolônio Sales, que tratou da Terceira Reunião Plenária da Indústria, ora reunida no Recife, mostrando a conveniência de uma atuação complementar intensiva do Estado e da iniciativa privada num programa de industrialização do nordeste. Disse, a certa altura, o representante de Pernambuco: "— A prosperidade do sul do Brasil está caminhando em incontida disparada. Graças a Deus, exclama, mil vêzes graças a Deus. Todos nos orgulhamos disto.

O progresso vagaroso do norte e do nordeste, entretanto, justifica as mais sérias apreensões pela vertigem que há de provocar o desnível fenomenal que se está gerando entre as condições de vida das populações dentro da mesma pátria, dentro do mesmo rincão brasileiro.

Para obstar que se acentue tal estado de coisas tudo o que se diga e que se faça é pouco, se pensamos em termos menos regionais do que nacionais.

Louvo com tôdas as veras o alto espírito dos industriais de outras regiões que nos visitaram há pouco, e ora se congregam sob o céu da lendária Recife, em cujas ruas e em cujas paisagens há tantas evocações de brasilidade e de amor à unidade territorial do Brasil. Louvo-os quando tentam despertar a iniciativa privada para a inversão de capitais naquela área estremecida.

Cito ainda uma frase lapidar do presidente do Banco do Brasil, sr. Sebastião Paes de Almeida, ao pronunciar, recentemente, em São Paulo, uma substanciosa conferência perante a Câmara Americana do Comércio. É esta a frase:

"— Como homem de govêrno, aprendi que os conhecimentos adquiridos na tarefa diária de criar a riqueza me davam duas preocupações a mais: a de realizar o bem coletivo sem desrespeito ao bem individual, e a de que a riqueza de alguns só pode ser efetiva quando compartilhada pela prosperidade de todos".

O digno e ddinâmico industrial e banqueiro paulista, cujo equilíbrio e capacidade tanto vêm merecendo elogios, com esta frase demonstrou uma alta compreensão da tarefa que desempenha e revelou, ainda, um largo coração, capaz de compreender os anelos e anseios das regiões menos favorecidas pela fortuna. Que também possa Pernambuco acolhê-lo em uma visita que não tarde.

Senhores senadores — Volvo o meu pensamento para Recife e acompanho com todo o carinho a terceira reunião plenária da Indústria. Faço votos a Deus para que amplos sejam os debates e maiores lhe sejam os êxitos".

PRÊÇO DO ALGODÃO

Seguiu-se com a palavra o sr. Abelardo Jurema, abordando três assuntos. Primeiro, congratulou-se com o Senado pela posse do suplente paraibano, Mário Porto, apesar de não pertencer ao seu partido. Depois, respondeu ao discurso proferido na sesão anterior pelo sr. Chateaubriand sôbre a pobreza do solo brasileiro, na parte relativa à Paraíba, Estado de grande vitalidade, no dizer do orador. Por último, tratou do preço do algodão do nordeste em relação ao de São Paulo, mostrando a desigualdade de tratamento verificado. Enquanto o algodão "Seridó" tipo 3 e 4, fibra 34/36 é vendido a 11 cruzeiros e 20 centavos o quilo, em São Paulo, o preço vigorante para o algodão "Mata", fibra 26/30 tipo 3 e 4 é de 13 cruzeiros e 50 centavos o quilo!

Caso as bases para o financiamento para o algodão do nordeste não sejam fixadas abaixo do custo atual do algodão paulista, — fala o orador — as grandes firmas compradoras que operam naquela região limitar-se-ão a pagar o preço mínimo fixado para o algodão em carôço, com enormes prejuízos para o lavrador. Por êsse motivo, torna-se imprescindível que os preços mínimos para o nordeste correspondam ao preço atual do produto paulista. O que se vê agora é o "Mata" paulista de fibra curta estar sendo vendido por preço superior ao excelente "Seridó" de fibra longa, o que é inconcebvel.

TRATAMENTO DESIGUAL

Prosseguindo, o sr. Abelardo Jurema declarou que o tratamento desigual contra o nordeste, de maneira nenhuma encontra justificativa. Todos somos brasileiros e é preciso haver igualdade de tratamento. Noticiou a presença no Rio de uma comissão representando os produtores paraibanos, bem assim a entrega de um memorial ao presidente da República sôbre o assunto. Referiu-se também ao papel que no caso da fixação do preço mínimo pleiteado representa a Comissão do Financiamento da Produção, de quem os nordestinos esperam um estudo completo da questão.

A RESPOSTA DO SR. SABOIA

Ocupou a tribuna, depois, o sr. Carlos Saboia, para refutar as acusações que lhe foram feitas pelo sr. José Willemsens Junior, presidente da Bôlsa de Valores do Rio de Janeiro. Leu, então, para que ficasse constando dos anais, a resposta que dera àquele corretor através de entrevista a um vespertino e acrescentou: — "Desejo aduzir, sr. Presidente, que a parte da emenda mais fortemente atacada, não me pertence, mas sim ao nobre senador Lamera Bittencourt. Refuto as injúrias a mim dirigidas, aliás a todo o Senado, quando o acusador afirma que êste plenário votou inadvertidamente. O Senado, ao votar a emenda, fê-lo conscientemente.

Não desejo abrir polêmica com o presidente da Bôlsa de Valores, sr. José Willemsens Junior, homem que tem escritório de investimento para colocação de ações particulares. Não desejo estabelecer — repito — polêmica com um homem do "Café Society", do "aconteceu", do "circulou", e que de certo tem o cérebro embotado pelas boites e entorpecido pelo uísque. Era o que tinha a dizer, sr. Presidente".

VISITA

O sr. Vilasboas deu conhecimento à Casa de que a comissão designada para visitar o sr. Attilio Vivacqua, encontrou-o em franco restabelecimento.

OUTROS ASSUNTOS

O sr. Ezequias da Rocha tratou do aniversário do falecimento do sr. Arthur Bernardes, enquanto o sr. Caiado de Castro referiu-se às nomeaões de tesoureiro-auxiliar e promoções na Central do Brasil.

O sr. Kerginaldo Cavalcanti mandou à Mesa requerimento de informações, para que o presidente do Instituto Brasileiro do Sal responda o seguinte: 1 — Qual o critério de fixação de cotas para os Estados produtores de sal; 2 — Se a legislação salineira anterior à Lei 3.137 permitia a doação de cotas extras; 3 — Qual o dispositivo legal permissivo des-

(Continua na 12.ª página)

HOSPITAL CRAVEIRO LOPES

SOLIDARIZA-SE O EMBAIXADOR DE PORTUGAL com as obras sociais de Correntes

Angariando fundos — Mensagens de agradecimento

Padre de Branco & Embaixador

"Hospital Craveiro Lopes" será uma realidade em breve

— Vejo com muita simpatia a realização da "Noite de Gala", no Municipal, em benefício da tão benemérita obra como a que, no momento, realiza o "Padre de Branco" no Piauí" — declarou o sr. Antônio de Farias, embaixador de Portugal em nosso país, referindo-se à construção do Hospital Craveiro Lopes, em Correntes, e que vem despertando singular interêsse em tôdas as classes sociais, mormente nos meios diplomáticos. Sua declaração foi feita ontem ao receber Frei Efren em seu gabinete.

"LAMENTO ESTAR VIAJANDO"

Prosseguindo, disse o embaixador de Portugal:

— E não posso deixar de agradecer a homenagem que prestam ao primeiro mandatário da minha pátria. Tudo faremos no sentido de que se concretize a iniciativa do entusiasta frei Efren Puga, pároco de Correntes.

Lamentou não poder assistir à "Noite de Gala", uma vez que estará no exterior. Solicitou, entretanto, duas frisas para os funcionários da embaixada. Concluiu agradecendo o convite feito pelo Padre de Branco para que sua espôsa participasse da comissão de *patronesses* do espetáculo, comissão que será presidida pela primeira dama do país, dona Sara Kubitschek.

TRÊS INSTITUIÇÕES FUNDAMENTAIS

Conforme foi amplamente divulgado por êste jornal, a "Campanha do Padre de Branco" tem por objetivo arrecadar fundos para as obras missionárias e sociais na Paróquia de Correntes, no sul do Piauí. Dentro dêsse programa de obras está o Hospital Craveiro Lopes, com 30 leitos, cuja planta já está aprovada, bem como uma escola de alfabetização e um patronato infantil, instituições de que carecem todo o sul do mencionado Estado.

MENSAGENS DE AGRADECIMENTO

Por motivo da festa do Teatro Municipal, em benefício do Hospital Craveiro Lopes, novas mensagens foram enviadas, por D. Inocêncio, ao sr. Herbert Moses, à Diretoria do Clube Ginástico Português e ao comendador Sárda, agradecendo o apoio prestado à "Campanha do Padre de Branco".

ONDE ADQUIRIR INGRESSOS

Os ingressos para a Noite de Gala, têrça-feira, 13 do corrente, no Municipal, podem ser adqui-

(Continua na 12.ª página)

sòmente pela PANAIR, viagens à Europa

3 serviços à sua escolha:

Nos DC-7C - o mais moderno avião comercial do mundo - serviço de "luxo" (com poltronas "reposette" e leitos) e serviço "turista". Nos Constellation, o serviço "econômico". Em qualquer dos três serviços, a tradicional cortezia da Panair. Informe-se em nossos escritórios ou em sua agência de viagens preferida, sobre os diferentes preços e roteiros. Utilize o CREDI-PANAIR, sòmente para a passagem ou para a VIAGEM + HOTEL.

PANAIR DO BRASIL

RIO - Av. Graça Aranha, 226 - Tel.: 22-7761
Av. Copacabana, 291 - Tel.: 37-9272
S. PAULO - Av. Ipiranga, 732 Tel.: 35-5161

COMPETÊNCIA PARA JULGAMENTO DOS CRIMES DE MORTE

Tema para a "Semana do Júri"

Sugestão apresentada pelo desembargador Cunha Lôbo — Terá o conclave dêste mês benéfica influência nas atividades forenses em geral

"Para os que encontram no Juri o meio adequado e melhor entre as instituições de repressão ao crime e mesmo para os que o combatem, a "Semana do Juri" é de grande utilidade e de salutar repercussão no mundo jurídico nacional" declarou à reportagem o desembargador Cândido Mesquita da Cunha Lôbo, presidente do Tribunal Federal de Recursos, a propósito do importante conclave que se realizará nesta Capital no período de 15 a 22 do corrente mês.

JULGAMENTO DOS CRIMES DE MORTE

Interrogado sôbre quais os assuntos ou problemas que, a seu ver, devam ser examinados e debatidos com maior interêsse nessa reunião, respondeu o presidente do T.F.R.:

— Assuntos em geral, principalmente a possibilidade processual de ser deslocado para o juiz singular ou para um juri de juízes criminais o julgamento dos crimes de morte, aliás solução adotada no anteprojeto de Organização Judiciária elaborado por uma comissão de que fiz parte, por nomeação espontânea do ministro da Justiça, Vicente Rão, juntamente com Cesário Pereira, Astolfo Rezende, Silvio Martins Teixeira e Elmano Cardim.

Esse assunto — prosseguiu o desembargador Cunha Lôbo — é de viva importância, porque, na minha opinião, o Juri condena mal e absolve mal, mormente no interior do país, onde suas decisões atendem à situação política local. Com sinceridade, êsse aspecto não pode ser negado. Havendo dois cartórios da Vara do Juri, os processos poderiam ser julgados pela Junta de Juízes Criminais das Varas pares e os ímpares pelos Juízes das Varas ímpares, sorteado relator e com revisor. O empate daria lugar ao desempate pelo relator.

BENEFICIOS AO JUDICIÁRIO

No tocante aos benefícios que a "Semana do Juri" poderá proporcionar ao Judiciário, declarou o desembargador Cunha Lôbo:

— Por inúmeras razões de fato e de direito, o maior benefício é o de pôr e expôr aos douros a verdadeira situação da instituição, que não pode ser suprimida em face do preceito constitucional, mas que, por outro lado, está na prática exigindo modificações na sua competência.

PREPARO DE FUTURAS ALTERAÇÕES

Ao concluir suas declarações, referiu-se à influência da "Semana do Juri" nas atividades forenses em geral, afirmando que será das mais benéficas, "porque servirá para preparar, com autoridade e eficácia, futuras alterações na legislação pertinente a tão magno problema jurídico".

PREOCUPA-SE COM A ASIÁTICA O RIO GRANDE DO SUL

PÔRTO ALEGRE, 8. Nosso país e o Estado do R.G. do Sul será fatalmente atingidos pela chamada "gripe asiática", segundo afirmam as autoridades sanitárias. Segundo previsão feita pelo Instituto Internacional de Estudo da Influenza, dos E.E. U.U., a gripe deveria atingir o Brasil em fins de setembro ou princípios de outubro. O Ministério da Saúde instalará um Centro de Isolamento nesta Capital e mandará técnicos para prestarem colaboração ao Departamento Estadual de Saúde. As autoridades sanitárias estaduais acreditam, contudo, que nenhuma medida positiva poderá ser tomada para impedir a entrada da gripe, uma vez que é pràticamente impossível evitar a chegada de passageiros que embora ainda não tenham sido atacados pelo mal já estejam com o virus no organismo. Essa é a opinião dos drs. Leônidas Machado e Paulo Becker Pinto, respectivamente diretor dos Serviços Técnicos Centrais e do Serviço de Epidemiologia. Acentuam, todavia, aquelas autoridades sanitárias que a gripe é de caráter benigno. Enquanto isso, anuncia-se que a capacidade de produção de vacinas não poderá ser superior a 40 mil para atender a todo o país. Asp.

APROVEITAMENTO HIDRELÉTRICO DE SALTO GRANDE

MONTEVIDÉU, — A propósito do projeto uruguaio-argentino para o aproveitamento hidrelétrico de Salto Grande, o boletim do Escritório Comercial do Brasil nesta capital diz acreditar que o represamento das águas do rio venha a ser objeto de especial atenção das autoridades brasileiras, uma vez que o plano de captação de energia se reveste de grande significação econômica para certa zona do Estado do Rio Grande do Sul. O problema da jurisdição territorial sôbre o rio Uruguai está sendo examinado pelo Senado uruguaio, e a elucidação dêsse aspecto precederá, ao que parece, a elaboração do acôrdo vinculado à execução das obras a serem realizadas. As populações do litoral uruguaio e argentino têm pressionado seus respectivos governos para a ultimação dos projetos de obras e a pronta remoção dos obstáculos que surgirem. A zona beneficiada será ampla e se estenderá através dos territórios argentino e uruguaio. AN

Das Fábricas CIMO... para o conforto do seu escritório

MÓVEIS CIMO
R. INVALIDOS, 139
Tel. 22-4372

PREFEITURA

COBRANÇA DE IMPOSTOS EM CAMIONETAS APROPRIADAS

Tempo de serviço para promoções — Construção do mercado de Rocha Miranda

No momento, o secretário de Finanças estuda a proposta apresentada pelo diretor do Departamento do Tesouro, no sentido de que a cobrança dos impostos devidos à Prefeitura, nos dias de grande movimento nas coletorias, seja feita em caminhonetas apropriadas, com o fim de facilitar os contribuintes.

* * *

A Secretaria do Tribunal de Contas da PDF relacionou, para os devidos fins, o tempo de serviço apurado até o segundo trimestre do 1957, dos ocupantes das carreiras de assistente de ministro, auxiliar de gabinete, auxiliar de procurador, contador, oficial administrativo, escriturário, artífice, trabalhador, servente e motorista.

* * *

Foram iniciadas, ontem, as obras de construção do mercado de Rocha Miranda, na praça Ministro Botelho, esquina com as ruas Tacaratu e Cotijuba. Êsse novo empório, que deverá estar concluido dentro de um ano, possuirá 17 boxes, 4 câmaras frigoríficas e outras instalações indispensáveis ao seu funcionamento.

* * *

Segundo nota do Serviço de Divulgação da Secretaria de Agricultura, durante o primeiro semestre do corrente ano, foram aplicadas 8.630 multas a feirantes que negociam nas feiras-livres, em virtude de diversas infrações cometidas contra o público.

* * *

O "Diário Oficial", secção II, de ontem, publicou o tempo de serviço apurado, dos servidores integrantes das carreiras de prático de laboratório, de assistente social e de serventes do quadro permanente, a fim de que possam ser processadas promoções naqueles cargos. Os interessados terão o prazo de dez dias para contestar qualquer lapso ocorrido naquela classificação.

* * *

A diretora do Departamento de Educação Complementar baixou edital comunicando aos interessados que foram prorrogadas, até 15 de agôsto, as inscrições para o Curso de Extensão de Jogos Infantis, que poderão ser feitas na sede do Serviço de Educação Física e Recreação, à avenida Erasmo Braga n. 118, 9º andar, no horário de 11,30 às 17 horas, de segunda a sexta-feira.

* * *

AVISO SOBRE PAGAMENTO

A diretora do Departamento do Pessoal avisa aos chefes do Ag. SA. ASE, ISA, ESA, FSA, SSA, VSA e Serviços de Expediente da STP, PRG. MEM. TCT que os cartões de ponto do mês de julho para pagamento de agôsto corrente, deverão ser entregues ao Serviço de Pagamento (6-PS) nos dias indicados na escala abaixo: lotes 1 e 2 — dia 12-8-1957; lotes 3 e 4 — dia 13; lotes 5 e 6 — dia 14; lotes 7 e 8 — dia 16; lotes 9 e 0 — dia 17.

CONCESSÃO DE QUINQUENIOS

O secretário de Administração assinou apostilas acrescendo de 20 %, correspondente à remuneração do padrão O, nos vencimentos de: Geraldo Araujo de Souza, Pedro Garcia Gardes, Irene Fernandes e Melo, Hermelinda Lemos Faria e Elza Soares de Abreu; sôbre o padrão J nos vencimentos de: Dilza Coelho, Maria Gomes da Silva Vigiano, Ruth Moreira e Avani Pereira Máximo; e com os vencimentos correspondente ao padrão G aos funcionários: Raimundo Pereira dos Santos, Porfirio Joaquim de Matos, Osvaldo Silveira do Amaral, Licinio Rangel Nunes, Arthur Francisco Barbosa e Lindinalva dos Santos Romeu.

INSPEÇÃO DE SAUDE DE PROFESSORES PARTICULARES

Compareçam no prazo de 5 dias, ao Departamento de Saúde Escolar, à avenida Almirante Barroso, 81, 12º andar, sala 1226, de 12 às 15 horas, munidos de carteira de identidade e cartão de protocolo os seguintes candidatos: Elza Giannini, Enaura Barbosa de Carvalho, Gustavo Pedro Niess, Ivete de Souza Silva, José Mendes Carneiro Lino Silva, José Eduardo Ferreira Landim, Jovilia Maria de Freitas, Lucio Vicente Brandes, Magdalena Alves Moreira, Maria Apparecida Baptista e Maria Nazareth Maranhão da Costa Aranha.

DESPACHOS DO PREFEITO

Na Secretaria de Agricultura: Edilberto Luz Bastos e outros — Mantenha-se a decisão do diretor do Abastecimento.

Na Secretaria do Interior: Ramos Artemi Bousquiza, Celso Almeida de Oliveira, Rosina Mandarino — Indeferido.

Na Secretaria de Finanças: Godofredo Rodrigues Alexandre, Antonio da Cunha Figueiredo, Eduardo de Mendonça Ramos — Exerço o direito de opção sôbre o imóvel e autorizo o depósito judicial do preço de opção; Indústria e Comércio de Máquinas Santa Teresa S/A — Aprovado o laudo.

SECRETARIA DE ADMINISTRAÇÃO

Departamento do Pessoal

DESPACHOS DO DIRETOR

José Jacomo de Aguiar, Geny Gomes Caetano da Silva, Jair Kock de Araujo, Valter Alves dos Santos, Maria Helena U. Botelho, Othelo Coelho de Castro, Turibio Rodrigues dos Santos, José Maria Quintela — Concedido 9 meses de licença; Custodio Vidal Leite Ribeiro, Antonio José dos Santos — Indeferido; Maria Veridiana Pardal Pinto — Pague-se; Lino Alves dos Santos, Elias Pinto, Wilson de Castro de Alexandria, Antonio Pereira, Mario Henrique da Mota, Venezia Meyohas, Manoel dos Santos, Osvaldo Garcez de Mendonça, Cecilia Xavier de Barros, Célia Ayala Costa — Indeferido; João Gasse Sandy, Etelvina Souza Duarte, Jupira de Lemos — Assinadas as apostilas; Nelson de Souza Campos — Cancele-se; Reginaldo Fernandes de Oliveira — Arquive-se; Guilherme de Carvalho — Aguarde; Luiz Mariano de Matos, Léa Maria da Silva Werner, Maria Isabel Schluter — Concedido 3 meses de licença; José Concesso Ramos — Arquive-se; Ruth Guimarães Galvão, Roberval Francisco Bezerra de Menezes — Assinadas as apostilas; Altamiro da Silva Pessoa, Argentino da Silva — Defiro; Jeanete Zinelson — Assinadas as apostilas; Maria Therezinha A. Araujo, Avani Machado Cussat, Maria Helena M. dos Santos — Assinadas as apostilas.

Serviço de Informações

DESPACHOS DO CHEFE DO SERVIÇO

Licio Andrade do Valle — Compareça ao Serviço de Comunicações, para ter vista do processo n. 1.001.617 de 957; Elizabeth Moreira da Silva — Compareça munido de seu decreto de provimento, ao 1-PS; Ozorio Corrêa Pinto — Junte os contra-cheques do período de 1-1-1940 a 31-12-1945; Clovis Rodrigues Chaves — Compareça para esclarecimentos; José Clarindo Rebustillo Portugal — Junte seu decreto de efetivação; Nuno Gomes dos Santos — Declare expressamente o fim a que se destina a certidão requerida, se administrativa ou judicial; Margarida da Silva — Junte certidão de nascimento de Elizabeth do Amaral Tostes; Lindolpho Ferreira Martins — Compareça para receber o CPR; Ramira Queiroz de Campos — Compareça para esclarecimentos, ao 3-PS; Adelaide Telles de Menezes Lugarinho — Junte certidão de tempo de serviço; Elvira Miranda dos Santos — Junte seu decreto de aposentadoria; José Coelho Secco — Compareça para ciência e receber documento; Haricléa Montenegro Osorio — Compareça para receber o CPR; José Pires de Moraes — Compareça para esclarecimentos; Octavio José de Barros — Junte a PA n. 13.634/55.

Compareça para ciência — Giselia Salgueiro Leal, Maria de Lourdes Borges Mattoso, Juracy Teixeira de Aguiar, João Ferreira de Lima, Maria da Silva Lopes, Maria Oscarina Pingarilho, Carlos Mariscote da Silva Silveira.

Compareça para cumprir exigência — Pedro de Souza da Costa e Sá, Hipólito Dutra, Adelia Santos Cordeiro de Miranda, Maria de Oliveira Ramos Bartolino, Hilda Teixeira Liciliano, Asmelina Alves Firmino, Maria de Lourdes Bornéo, Dulce Caldas de Oliveira Lucas, Juracy Sardinha, Edgard Gonçalves Agra, Josephina Maria de Lacerda Vieira, Valter dos Santos.

Junte seu decreto de provimento — Lupercio Deschamps, Pedro Augusto Cançanção, Ruth Schiefler Mathias Costa, Maria Lydia Figueira Marzullo.

Compareça para receber documentos — Neuza Xavier de Souza, Manoel Soares Loureiro, Adivaldo de Siqueira, Elza Guimarães de Freitas Araujo, Maria da Silva, Nelsino de Souza Verneck, José Terreio, Enith Lopes Landeira Peixoto, Linco Mauricio dos Santos.

SECRETARIA DE VIAÇÃO E OBRAS

ATOS DO SECRETARIO

Designações — Nelson José de Matos para o Departamento de Limpeza Urbana; Milton Barros para o Departamento de Obras; Fernando Moreira d'Affonseca, Arlindo Soriano Pupe Filho e Carlos Martins de Oliveira Freire para em comissão, emitirem parecer sôbre a aceitação provisória das obras de que trata o processo número 7.601.660/57; Tobias d'Angelo Visconti, Herminio de Andrade Silva e Carlos Cezar Machado para substituirem os membros da comissão designada para opinar sôbre o assunto de que trata o processo n. 7.000.327/57.

SECRETARIA DO INTERIOR E SEGURANÇA

ATO DO SECRETARIO

Designação — Antonio Carlos Cavalcanti de Araujo para o Departamento de Turismo e Certames.

DESPACHOS

Amparo Thereza Christina, Pequena Obra Nossa Senhora Auxiliadora — Deferido face os pareceres: J. M. de Oliveira — Defiro a título precário.

SECRETARIA DE FINANÇAS

Departamento da Renda Mercantil

MONTEPIO DOS EMPREGADOS MUNICIPAIS

Será efetuado hoje, dia 9, das 8.15 às 16 horas, o pagamento das seguintes propostas de empréstimos:

Código 21 — De ordem do prefeito, de acôrdo com o artigo 4º do decreto n. 10.344 — Matrículas:

230	6.334	13.059	14.742
16.612	21.052	23.985	32.569
41.549	44.358	50.404	51.408
67.133	73.083	95.1883	

Comuns efetivos — Código 21 — Pedidos:

9.633	9.635	9.636	9.637
9.639	9.642	9.644	9.645
9.646	9.647	9.648	9.649

Comuns extranumerários — Código 23 — Pedidos:

2.255	2.260	2.261	2.262

Comuns — M E M — Código 25 — Pedidos:

1.304	1.305

Emergências — Matrículas:

815	2.132	3.284	3.747
4.238	6.241	10.541	10.613
11.124	11.723	20.006	22.297
23.010	31.471	34.506	34.966
35.721	41.367	46.210	46.559
47.419	52.732	53.695	54.029
54.134	56.806	58.708	59.788
62.026	62.604	62.899	62.900
63.219	67.317	70.141	70.570
72.080	73.568	79.479	79.673
79.682	82.775	83.681	83.821
85.061	85.368	85.737	87.744
88.552	89.638	400.188	950.136
950.185	950.721	950.1213	950.1919
990.152	990.364	990.677	990.923
990:824			

Férias — Código 32 — Matrículas:

497	510	849	1.001
2.598	7.047	7.612	7.832
8.460	10.198	10.244	11.165
22.122	24.611	25.243	25.491
26.809	27.446	28.447	29.702
31.030	31.084	34.125	36.065
36.111	38.636	38.654	39.506
39.775	39.841	46.326	46.704
49.767	51.894	53.517	53.671
54.167	55.879	56.593	56.802
57.339	59.887	60.633	61.527
63.100	64.752	67.566	68.303
69.467	69.830	70.251	70.921
74.963	75.966	950.181	950.1413
95.1742			

Casamentos — Matrículas:

21.946	35.644	46.606	50.577
75.553	92.031		

Total do pagamento de hoje: Cr$ 2.067.783,70.

ATO DO DIRETOR

Designação — José Mendes Tavares Filho para o Serviço de Contrôle (1-RM).

DESPACHOS DO DIRETOR

Alfredo Reis — Cancelo o auto e recolha o impôsto; Lojas Bertoni S. A. — Multada e autorizo o pagamento do débito em dez prestações mensais; Sergio Gomes Rodrigues — Cancelo o auto e recorro de ofício ao Egrégio Conselho de Recursos Fiscais; José Maria Pereira — Autorizo o pagamento em quatro prestações mensais; Nascimento Fernandes — Deferido compareçam no prazo de 10 dias; S. A. Cortume Carioca — Deferido; Casa Tabu de Eletricidade Ltda., Dagoberto José Pereira & Santos Ltda., Serralheria Lusa Ltda., Móveis Tejo Ltda., C. Vasconcellos Comércio e Indústria, José Julio Quitandeiro, Julio Siqueira, Pipocas "Copacabana" Ltda. — Deferido; Francisco Corrêa dos Santos, Farmácia Tupinambá Ltda. — Autorizo o pagamento em duas prestações mensais; Espólio de Avelino Dominguez Gomes, João Jorge Cheble — Certifiquem-se; Costa e Manoel F. Santos Ltda., Bazar São Judas Tadeu Ltda., Joalheria "A Dominadora" Ltda., Alvaro Cardeal — Deferido; João Candido, Felipe Rodrigues Malta, Neves & Vasconcelos, J. Prazeres, D. Fernandes de Castro, D. S. Silva, Panificação e Confeitaria Caravana Ltda., J. M. Sabino — Multadas.

SECRETARIA DE EDUCAÇÃO E CULTURA

ATOS DO SECRETARIO

Designações — Maria Laura Hasselmann para o Departamento de Educação Complementar; e Norma de Castro Barreto Newton Bezerra para o Instituto de Educação.

DESPACHO

Escola Monsenhor Rocha — De acôrdo ao DEP para providenciar.

Departamento de Educação Primária

ATOS DA DIRETORA

Designações e remoções — Edna Pestana Basilio para a Escola Afonso Pena; Gleide Nair Rebello Mandarino para a escola Araujo Porto Alegre; Helenice Dile para a Escola Marechal Esperidião Rosas; Inah da Conceição Worms Torres para a escola Clovis Bevilacqua; Léa Albrecht Vasconcelos para a escola Argentina; Lenor Bello Honaiser para a escola Cócio Barcellos; Lourdes Maria Marques Leite para a escola França; Lúcia Arruda Pinheiro para a escola Bernardo de Vasconcellos; Lucia Monteiro Coelho para a escola Santos Dumont; Maria Allevato Musco para a escola Duque de Caxias; Maria Apparecida de Souza Ribeiro para a escola Argentina; Maria José Fernandes Santos para a escola Duque de Caxias; Maria José Pereira de Souza para a escola Irmã Zélia; Maria de Lourdes Oliveira para a escola J. I. Cicero Pena; Maria Nelly de Paula Barros para a escola Pedro Moacyr; Marilia de Freitas Dias para a escola Honduras; Marly Tavares para auxiliar do responsável pelo núcleo 9.334; Nice Lobo da Cunha Mondini para a escola José Pedro Varela; Niley Therezinha Ribeiro para a escola J. I. Barbara Otoni; Sarah Pereira para a escola Leoncio Correia; Suzanna de Andrade Oliveira para a escola Felix Pacheco; Sylvia Coutinho Burlamaqui para a escola Pernambuco; Therezinha Campos Ferreira para a escola Alagoas; Vilma Gonçalves Santiago para a escola Rosa da Fonseca; Joanna Pickler Anomal para a escola Ubaldina Dias Jacaré; Renato Barra para a escola Almeida Garret; Iza Alpoim da Matta para a escola José de Alencar; Lais de Araujo Lima Teixeira para a escola Almeida Garret; Edith Mota Aguiar para a escola Francisco de Castro; Maria das Dores Paes Leme Braga de Carvalho para a escola Prof. Francisco de Castro; Woldalina Mello de Almeida para a escola Prof. Francisco de Castro; Abigail Mauricio para a escola Prof. Francisco de Castro; Celso Timóteo dos Santos para a escola Afranio Peixoto; Mathilde da Conceição Cipriano para a escola Prof. Francisco Castro; e Ruth de Menezes Santos paar a escola Prof. Francisco de Castro.

Departamento de Saúde Escolar

ATOS DO DIRETOR

Remoções — Elza Almeida da Silva para o IOC núcleo 5.240; Quitéria Lopes para o CMP N. S. do Loreto, núcleo 7.322.

Departamento de Educação Complementar

ATOS DO DIRETOR

Designações — Marilia Hasselman Rosa e Silva para como representante do DEC acompanhar o Curso de Relações Humanas a ser efetuado no

(Continua na 12.ª página)

MALA DIPLOMÁTICA

Brasil-Argentina

Se ao embaixador Felipe A. Espil se pedem impressões a propósito das recentes eleições na Argentina, êle responde com o maior entusiasmo:

— "Com respeito a essas eleições em meu país, o que mais me impressionou foi o interêsse manifestado pelos brasileiros. Em nenhum outro país, creio, se observará um tal espetáculo de interêsse, que traduz estima. Não estou querendo ser gentil, estou assinalando um fato, quando louvo o serviço prestado pela imprensa brasileira nesse particular. Bons correspondentes possibilitaram uma cobertura que muito recomenda o jornalismo brasileiro — pela imparcialidade e pela objetividade da informação. Acreditem que, através da imprensa brasileira, fiquei conhecendo certos ângulos da questão que talvez hajam escapado até a argentinos. Um trabalho — completa o diplomata — realmente magnífico".

E é por essas e outras que o embaixador Felipe A. Espil não parece muito preocupado com acôrdos culturais entre Brasil e Argentina. Êle considera argentinos e brasileiros tão próximos, tão íntimos, se conhecendo e se freqüentando tão bem, que, na sua opinião, o intercâmbio cultural vai se processando naturalmente. E com os melhores resultados.

De Bogotá

BOGOTÁ, 7 — O sr. Manoel Mejia, que segundo despachos do Rio de Janeiro teria sido aceito como embaixador da Colômbia no Brasil, disse não ter informação oficial e acrescentou que visitará a Chancelaria para informar-se.

Por outro lado, a Secretaria do Ministério do Exterior disse não ter notícias sôbre uma possível nomeação do gerente da "Federación dos Cafeteros de Colombia" para embaixador no Rio de Janeiro.

Em declarações à "France Presse", o sr. Manoel Mejia precisou que sòmente depois de entrevistar-se com o ministro do Exterior, sr. Sanz de Santamaria, anunciará se aceita o cargo. F.P.

Ratificação

ROMA — O Brasil e a Itália trocaram hoje instrumentos de ratificação de uma convenção sôbre a solução de assuntos legais, firmada no Rio de Janeiro, a 24 de novembro de 1954. O embaixador do Brasil na Itália, Adolfo Cardoso de Alencastro Guimarães, e o subsecretário do Exterior italiano, Alberto Folchi, depositaram os instrumentos de ratificação, numa cerimônia realizada no Ministério do Exterior. U.P.

Convite

WASHINGTON — Um convite oficial do govêrno brasileiro foi transmitido hoje pelo embaixador Fernando Lobo, representante do Brasil na OEA e presidente do Conselho da mesma organização, ao embaixador da Argentina, sr. Eduardo Augusto Garcia.

O representante argentino e sua espôsa foram convidados a visitar o Brasil no mês de setembro próximo, depois da Conferência Econômia da OEA, em Buenos Aires, a que o embaixador assistirá.

O sr. Eduardo Augusto Garcia e sua espôsa deixarão esta Capital amanhã com destino a Buenos Aires, onde chegarão na tarde de sábado. F.P.

Observador

O Itamarati designou o sr. Arisio de Viana, ministro para Assuntos Econômicos junto à embaixada do Brasil em Roma, para, na qualidade de observador, comparecer à reunião do Subgrupo de Peritos da FAO sôbre Cereais, a realizar-se na Capital italiana, a partir de 20 de agôsto próximo.

Emb. Felipe Espil
Aos correspondentes brasileiros, aplausos

NAS COMISSÕES DA CÂMARA

Economia superior a 300 milhões

O orçamento do Ministério da Guerra — A manutenção do Cemitério de Pistóia — Reforma tarifária — Distribuição das disponibilidades — Inquérito sôbre o mercado de seguros

O subanexo "Ministério da Guerra" continuou, durante tôda a tarde de ontem, a ser votado pela Comissão de Orçamento e Fiscalização Financeira que, nessa sessão, apreciou cêrca de 64 emendas. Ao fim da reunião, atingiam as reduções ao subanexo a quantia de Cr$ ..... 316.680.566,00.

REPRESENTAÇAO NO EXTERIOR E CEMITÉRIO DE PISTÓIA

A proposta orçamentária para o Exército pede, para a rubrica "representação no exterior", a dotação de 17 milhões de cruzeiros, com a qual não concorda o sr. Tarso Dutra que, através emenda, pretende mantê-la nos 10 milhões. O mesmo parlamentar, durante a discussão do assunto, indagou do relator, sr. Pontes Vieira, a abrangência daquela verba, obtendo a resposta de que ela cobria as despesas com escritórios militares no exterior, cursos militares em vários países, manutenção do cemitério de Pistóia, etc. Não obstante a transigência do sr. Pontes Vieira, relativamente às demais emendas com as quais concordara, total ou parcialmente, disse êle, que, à sugestão conciliatória de dotar a rubrica com 12 milhões (proposta do sr. Ranieri Mazzili), não podia concordar sem antes estudar detidamente o assunto, pelo que lhe foi deferido o adiamento da votação.

MANUTENÇAO DE PISTÓIA

O adiamento da votação prendeu-se mais à questão levantada pelo sr. Aloísio de Castro, não esclarecida: **em quanto fica a manutenção do cemitério militar de Pistóia?** O representante baiano cobrou do sr. Ranieri Mazzili resposta a essa indagação, pois achava que o deputado paulista, sugerindo redução conciliatória de 5 milhões, devia justificar a sua proposta. — "No cemitério de Pistóia, disse o sr. Mazzili, só é mantido um sargento do Exército — o único vivo que mantém contato com os nossos mortos. Até as flôres, nos grandes dias, são enviadas pelo povo brasileiro". O sr. Aloísio de Castro, porém, continuou dizendo que as palavras do relator da Receita não justificavam uma redução arbitrária. Queria uma resposta clara à sua indagação que, possivelmente hoje, já será formulada pelo sr. Pontes Vieira. A tendência da Comissão, porém, é a de apoiar a subemenda do sr. Ranieri Mazzili, visto que, conforme foi dito, ao Exército não cabe manter rubrica sob a denominação "representação no exterior", que não lhe é pertinente.

OS REDUCIONISTAS...

Os srs. Tarso Dutra (PSD do R. G. do Sul), Souto Maior (PTB de Pernambuco) e Osvaldo Lima Filho (PSP de Pernambuco), continuam liderando as drásticas reduções ao orçamento da República. Só na tarde de ontem, na discussão do subanexo "Ministério da Guerra", foram apreciadas 31 emendas do primeiro, 24 do segundo e 4 do terceiro. As demais eram da autoria dos srs. Adahil Barreto (3), Plínio Lemos e Luiz Tourinho.

REFORMA TARIFARIA

Como é noticiado à parte, as Comissões de Finanças e Economia, desenvolvendo grandes esforços, concluiram ontem a votação das 144 emendas, oriundas do Senado Federal, à reforma da nova lei tarifária.

INDEPENDEM DE LICENÇA E COBERTURA CAMBIAL

Dentre as muitas emendas aprovadas por ambas as Comissões, pode ser ressaltada a do art. 56: "Independem de licença, bem como de cobertura cambial obtida em licitação de divisas:

.....

V — os bens de propriedade dos funcionários da carreira de diplomata e por êstes trazidos quando removidos para a Secretaria de Estado das Relações Exteriores; os que pertenceram a funcionários falecidos no exterior; e os funcionários que regressarem do exterior, dispensados de comissão de caráter permanente, exercida em terra, por mais de seis meses, observada, em qualquer caso, a condição de que não se destinem a comércio."

A emenda vitoriosa determina que "onde se diz **funcionários** diga-se **servidores públicos civis e militares**".

DISTRIBUIÇÃO DAS DISPONIBILIDADES

A emenda n.º 43, rejeitada pela Comissão de Finanças e aprovada pela de Economia, foi ontem, nessa última Comissão, vigorosamente defendida pelo senador Carlos Sabóia (representando o Senado) e deve, em plenário, provocar outra renhida luta parlamentar. Eis-la: "Acrescente-se, onde convier, o seguinte artigo: — A licitação das divisas destinadas à importação, continuará sendo realizada por intermédio das Bôlsas Oficiais de Valores existentes no país, atribuindo-se a cada Bôlsa uma quota mínima de 3% das disponibilidades a serem distribuídas para esta licitação, acrescida de uma percentagem do saldo que ficar, correspondente ao índice demográfico da área do território nacional sob a jurisdição de cada Bôlsa, bem como ao índice de produção de bens exportáveis em cada área." O § 1.º prevê uma Bôlsa para cada Estado, ressalvando as duas já existentes no Estado de São Paulo. E o § 2.º: "A licitação de que trata êste artigo será feita, exclusiva e obrigatòriamente, entre os importadores registrados nos Estados correspondentes, só podendo concorrer à mesma os outros Estados,

(Continua na 12.ª página)

NERVOSOS
Angústria — Dúvidas e mêdo injustificados — Timidez — Problemática afetiva e sexual — Manias
CLÍNICA PSICOSSOMÁTICA do DR. EDGARD SOARES DOS ANJOS
México 21, 2º. — De 14 às 18 horas
Tels.: Cons.: 52-9650 — 54-2835
60370

Carros EUROPEUS
EM GERAL
PEÇAS E ACESSÓRIOS
Auto Peças Motriz Ltda.
Rua Riachuelo, 99-A – Tel.: 42-7652

ESTRADA DE FERRO CENTRAL DO BRASIL

As 15 horas do dia 16 de agôsto de 1957, o Departamento de Material desta Estrada, receberá propostas para as Coletas, abaixo:

C.P. 298 — alvaiade de zinco, etc.;
C.P. 307 — Acumuladores elétricos.

Detalhes e informações, serão prestados no Serviço de Compras, à sala 706, do Edifício da Central.

74264

PREFIRA O TECIDO
Sanforizado
(NÃO ENCOLHE)
AMERICA FABRIL
MARCA REGISTRADA
MARCADO NA ORELA
América Fabril

CONTRABANDO NO SUL

Populares tentam depredar casa comercial

Reação de exaltados contra a campanha desferida pela Associação Comercial

URUGUAIANA, 8 — Populares exaltados tentaram depredar nesta cidade, a "Casa Jacques", de propriedade do sr. Edalmiro Jacques, presidente da Associação Comercial de Uruguaiana. A atitude dos populares prende-se à campanha que a entidade classista vem fazendo contra o desenfreado contrabando da fronteira. A pronta intervenção da Polícia evitou que esta cidade perdesse uma de suas maiores casas comerciais, já que os populares ameaçavam incendiá-la.

Como se sabe, todo o Estado clama por fiscalização da fronteira, tal é a incidência do contrabando que dali entra e penetra em todo o território nacional. Assim é que, a Federação das Associações Comerciais do Rio Grande do Sul, atendendo aos crescentes reclamos de suas filiadas, está liderando a luta contra o comércio ilegal. Por outro lado, na sede daquela entidade reuniu-se na manhã de quarta-feira última, a diretoria da entidade com a comissão especial do Ministério da Fazenda, mandada a esta cidade para apurar irregularidades no comércio, em especial no que tange ao contrabando. Por outro lado, fomos seguramente informados de que diversas firmas de outras cidades vizinhas pediram concordata e estão à beira da falência, devido à desleal concorrência dos contrabandistas. Asp.

ESPANTOSO

MENINA (A MANDO DA MÃE) MATA O PAI COM UM TIRO DE FUZIL

WICHITA FALLS - Texas, 8 - Pequena cidade do Texas, situada nas proximidades de Wichita Falls, foi palco, ontem à noite, de um espantoso drama. Atendendo a pedidos da sua mãe, uma menina matou o pai a tiro de fuzil, quando o mesmo dormia. A mãe dessa criança, Ruth Marie Payne, de 33 anos de idade, foi presa, sob a acusação do assassínio de seu marido David, de 38 anos de idade. Sharon Sue, a menina declarou à polícia que a mãe lhe pedira, diante do seu irmão David, de 7 anos de idade, que matasse o pai "para ter uma vida melhor". Ruth Marie Payne pegou o fuzil e, verificando que o mesmo estava carregado, entregou-o à filha. "Entrei no quarto de papai, que dormia, e disparei-lhe um tiro na cabeça", esclareceu a pobre criança. A senhora Payne desmente a acusação. Declara que se encontrava no quarto de banho quando ouviu a detonação precipitando-se para o quarto do marido, onde teria encontrado a filha com o fuzil na mão. Ocorreu o drama às 23 horas. Sharon Sue e seu irmão David foram recolhidos a um orfanato de Wichita Falls. F. P.

UM MORTO E TREE FERIDOS NO DESASTRE

Na Rua Arquias Cordeiro, em frente ao Jardim do Meier, o reboque do bonde da linha 78 "Cascadura", número de ordem 2015, que trafegava por aquela artéria, descarrilhou imprensando, de encontro ao muro da Central do Brasil, quatro passageiros que viajavam como pingentes. Os feridos, Edson Bsesa, de 16 anos, solteiro, estudante, de residência ignorada, Virgílio Pinho da Cruz, Hélio Caetano Ribeiro e Adilson Fernando Neves, foram medicados no Pôsto de Assistência do Meier sendo que o primeiro, com esmagamento da perna esquerda foi removido para o Hospital Souza Aguiar onde veio a falecer.

Autoridades do 22º. Distrito Policial estiveram no local, tomando as providências necessárias sendo que o motorneiro foi preso em flagrante e autuado naquela delegacia. O cadáver foi removido para o necrotério do Instituto Médico Legal.

TERIA SE APROPRIADO DE JÓIAS E CAUTELAS

Queixa apresentada à Delegacia de Roubos e Falsificações — A senhora acusa a outra de não querer devolver os brincos de alto valor que lhe pertencem — Um ex-empregado da acusada declarou que a queixosa tem em seu poder móveis e utensílios de sua ex-patroa — Diligências para apurar os fatos

À Delegacia de Roubos e Falsificações, Josephina Mangabeira, residente na Avenida Atlântica, 3.102, apto. 901, solicitou providências de direito contra Ruth Amaral moradora na Rua Domingos Ferreira, 198, apto. 701, alegando que esta tem em sua posse um par de brincos com safiras e brilhantes, cujo valor estima em cêrca de 50 mil cruzeiros, de sua propriedade e que nega-se a devolvê-lo.

EX-EMPREGADO CONFIRMA

Diligenciando as autoridades policias ouviram Douglas Libert Eyben, ex-empregado de Ruth Amaral, que confirmou as acusações de Josephina, todavia procurando justificar o procedimento da ex-patroa alegou que a queixosa tem em seu poder móveis e utensílios pertencentes a Ruth, na importância aproximada de 70 mil cruzeiros.

OUTRA ACUSAÇÃO

Josephina faz ainda outra grave acusação, dizendo que fôra furtada em várias cautelas de jóias empenhadas na Caixa Econômica que se encontravam num cofre em sua residência, cujo segrêdo além dela sòmente Ruth conhecia. Disse ainda que as cautelas estavam em nome de José Rodrigues da Silva, seu ex-empregado e sua amiga Zilda Matos Faria, tendo dado pela falta das mesmas quando as procurou no cofre para pagar os juros. Josephina declarou que as jóias relativas aos contratos referidos, fôram retiradas na agência de Copacabana por Luiz Afonso, ex-amante de Ruth, conforme consta das fixas de retirada da mencionada agência. Ruth deverá ser ouvida pelas autoridades da D.R.F. nos próximos dias, quando então serão esclarecidas definitivamente os fatos.

ENVIADO AO JUIZ

O INQUÉRITO SÔBRE "EPITACINHO"

O delegado substituto da Delegacia de Roubos e Falsificações, sr. Guimarães Drumond, enviou ao Juiz da 9.ª Vara Criminal os autos do inquérito e o respectivo relatório sôbre o jovem João Pessoa Neto. Num relatório minucioso o delegado historia episódios marcantes na vida de crimes do acusado, inclusive esclarecendo à Justiça das providências policiais que levantaram as diversas falcatruas praticadas por "Epitacinho". Mais adiante frisa o comissário Drumond que houve divergências nos depoimentos de Virginia Lane e Melchiora Cantalícia Sablick Rios de Loureiro, razão por que posteriormente foram acareadas. Terminando menciona a autoridade que o sr. José de Alcântara Pepe, entrou com uma petição provando ser tutor de "Epitacinho", tanto que juntou uma fotocópia de uma certidão, estando em andamento o processo para a interdição de João Pessoa Neto.

SERIAM OS PRÓPRIOS FUNCIONÁRIOS

SALVADOR, 8. A Polícia Técnica prossegue em suas investigações no sentido de localizar os autores do assalto ao depósito de malas postais com valores do edifício dos Correios e Telégrafos. Enquanto isso, a direção dos Correios designou uma comissão de inquérito para apurar as responsabilidades.

Ao que se informa, o assalto teria sido praticado por elementos ligados aos Correios e Telégrafos. Sòmente na tarde de amanhã é que a Polícia se pronunciará sôbre o caso. Asp.

BAIRRO DE FÁTIMA

Uma vergonha a falta d'água

Passam-se os anos, mudam-se os diretores, e a vergonhosa falta d'água no Bairro de Fátima continua. Agora, por exemplo, está faltando água desde sábado. Apesar disso, o diretor do Departamento de Águas grita em alto e bom tom que não falta água no centro da cidade. Dentre todos os bairros em que a falta d'água é acentuada, êste bairro está em primeiro plano. Dificílima é a semana que se tem água durantes os sete dias. Quando êste fenômeno acontece, para contrabalançar, falta água quinze ou mais dias seguidos. Aí está mais um dos muitos comentários que temos feito atendendo às reclamações dos moradores daquele populoso bairro.

ONDA DE CRIMES EM BELÉM

BELÉM, 8. Ùltimamente vem se verificando verdadeira onda de crimes misteriosos nesta Capital. Ainda domingo à noite, uma residência foi assaltada por cinco individuos armados que assassinaram o dono da casa. Um japonês foi encontrado morto, misteriosamente, na localidade denominada Tapanã. A Polícia não conseguiu até o momento nenhuma pista que levasse à elucidação dêsses crimes. Asp.

Morto com um tiro no coração

A vítima fazia aniversário e saira para comprar bebidas — Permanece em mistério o crime

Misterioso crime de morte ocorreu às primeiras horas da madrugada de ontem na Rua Rute Ferreira, em frente ao prédio n.º 32, onde um homem foi encontrado sem vida com certeiro tiro no coração.

O MORTO

Trata-se do operário Geraldo Alves, de 31 anos, residente na mesma rua, barracão 183. A vítima, que fazia aniversário ontem, saíra para comprar bebidas a fim de festejar a data em casa com a família. Quando voltava, foi abatido naquele local, em circunstâncias que até agora permanecem em mistério. Segundo um seu irmão que prestou declarações à Polícia, o criminoso parece ser um individuo que atende pelo vulgo de "Cachorrinho" e que ali reside há pouco tempo. Após o estampido que vitimou Geraldo, disse que viu o suspeito passar pelo barracão em disparada. Autoridades do 21.º Distrito Policial dirigiram-se à residência de "Cachorrinho", porém não o encontraram.

O cadáver de Geraldo Alves foi removido para o necrotério do Instituto Médico Legal. As diligências prosseguem.

A CRIANÇA INGERIU BARBITÚRICO E MORREU

Burlando a vigilância dos pais, a menina Maria Teresa, de um ano e seis meses, filha de Ciro Gouveia, residente na Avenida Copacabana, 903, apto. apanhou um tubo de barbitúrico, ingerindo vários comprimidos. Apresentando em seguida evidentes sinais de mal-estar, a criancinha foi transportada para o Hospital Miguel Couto, onde veio a falecer pouco depois. O cadáver, com guia do comissário de plantão no 2.º D.P., foi removido para o necrotério do I.M.L.

VAIVÉM DE MENORES JUIZ DETERMINA PROVIDÊNCIAS

URUGUAIANA, 8. O sr. Clóvis de Assis, juiz de Direito desta Comarca, em louvável medida, vem recomendando a máxima fiscalização para se evitar o tráfego de menores pela ponte internacional, no vaivém diário a Paso de Los Libres, em busca de farinha de trigo e outras mercadorias, que os próprios menores vendem, mais tarde, na cidade, de porta em porta.

Segundo levantamento estatístico, há centenas de crianças abandonadas na cidade, cujos pais se ocupam, diàriamente, do "comércio-formiga". O juiz de Direito cogita de adotar providências mais enérgicas. Asp.

MOTORISTAS APLICAM TREMENDA SURRA NO SOLDADO: VINGANÇA

FORTALEZA, 8. O soldado da Base Aérea de Fortaleza, Mauro Duarte Fernandes, quando se encontrava no interior da pensão "Fany", foi atacado por 10 motoristas de praça, os quais lhe aplicaram tremenda surra e golpes de manivela.

Sabe-se que o soldado, que se encontra em estado gravissimo, foi coautor da morte do motorista Raimundo Nonato, crime ocorrido em 1956, na Estrada de Maranguape, de que foi autor Carlos Duarte Vieira, irmão do soldado ora agredido.

Os motoristas agressores ainda não foram identificados. Asp.

Pe. HOSANÁ ESCOLTADO POR 80 POLICIAIS: GARANHUNS

RECIFE, 8. Escoltado por grande número de policiais, seguirá amanhã para Garanhuns o padre Hosaná Siqueira, matador do bispo D. Expedito Lopes, a fim de ser ouvido no processo criminal a que responde.

O advogado do criminoso solicitou nada menos de 80 soldados para escoltar o padre Hosaná Siqueira, temeroso de que o povo daquela cidade tente raptá-lo e linchá-lo como vingança pelo assassínio do bispo da Diocese. Asp.

CONSTRUÇÃO DA PENITENCIÁRIA DE FORTALEZA

FORTALEZA, 8. A futura penitenciária de Fortaleza será construida em terreno do Estado, localizado nas proximidades do Instituto Carneiro de Mendonça, no vizinho município de Maranguape.

Para isso, o governador Paulo Sarasate entrou em entendimentos com o secretário da Agricultura, sr. Agenor Maia Ferreira, a fim de acertar detalhes a respeito do assunto. O estabelecimento correcional deverá ocupar grande área destinada ao cultivo de cereais e verduras. Asp.

Outras notícias de Polícia na 10.ª página

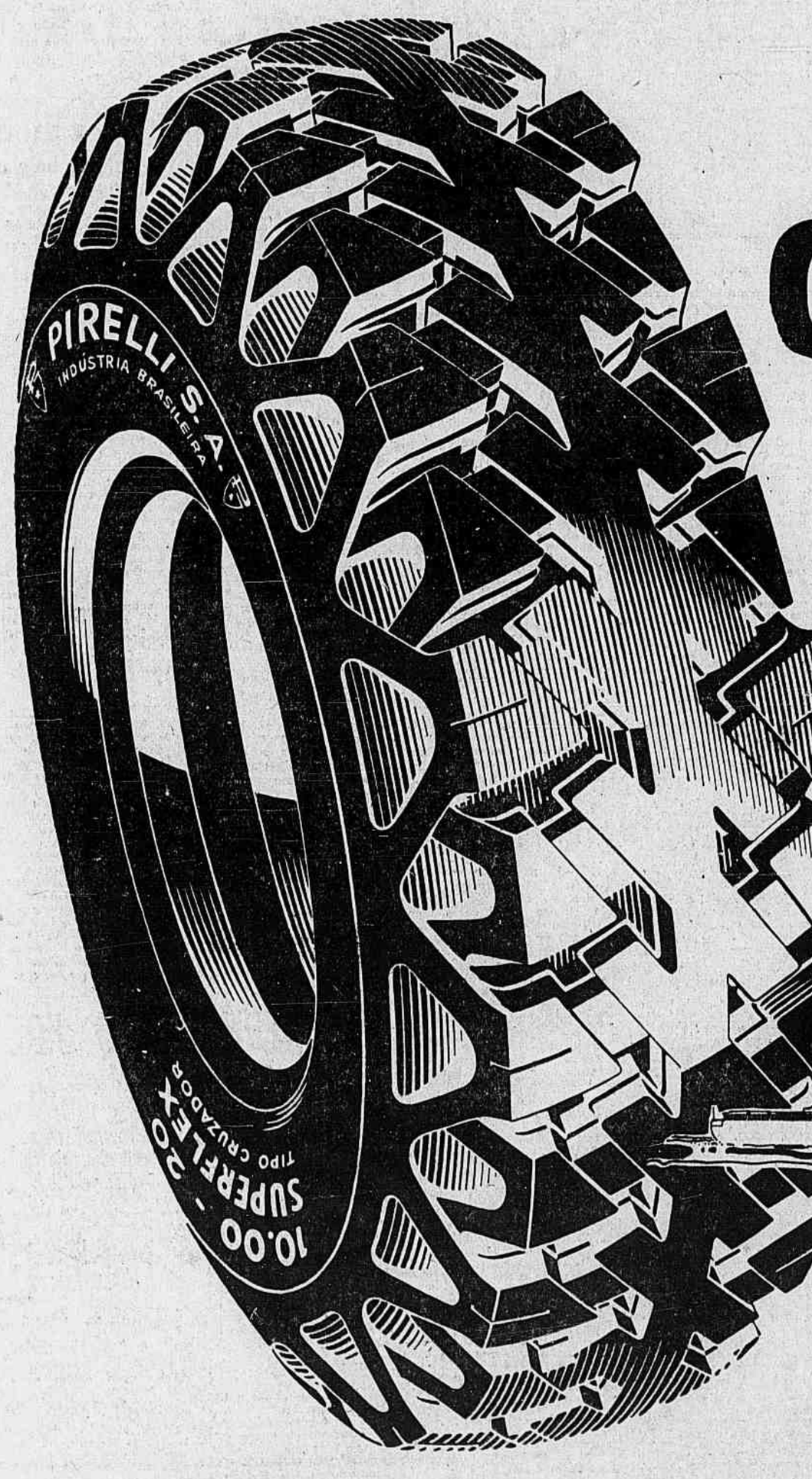

O CruzadoR

ganha a batalha e sai

VencedoR

em tôdas as categorias

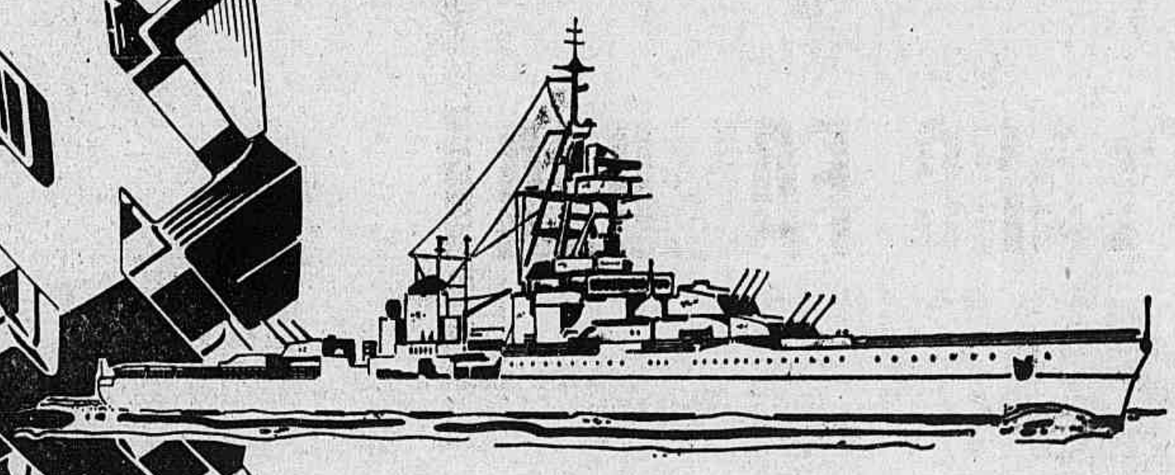

De ponta a ponta do Brasil, o CRUZADOR cumpre muito mais do que promete — afirmam as inúmeras emprêsas que o escolheram para equipamento dos seus caminhões, onde o CRUZADOR constitui elemento importantíssimo para a redução do custo por quilômetro.

O CRUZADOR, o vencedor, é o campeão dos pneus — declaram os motoristas que vencem com êle as mais duras provas, em todos os tipos de estradas do Brasil!

PIRELLI

MANCHA NA JUSTIÇA

(Conclusão da última página)

me resolução de cooperar com o Ministério Público Federal, na defesa dos interêsses da Fazenda Nacional, emitiu o douto parecer que o Egrégio Conselho de Justiça do Tribunal de Justiça dêste Distrito Federal adotou e que servirá de orientação sempre que a União Federal tiver necessidade de promover a correição de atos processuais dos Juízes da Fazenda Pública, dos quais não caiba nenhum dos recursos autorizados no Código de Processo Civil.

As ações propostas por êsses 122 importadores de automóveis estão prosseguindo com o recurso de agravo interposto pelos interessados, para o Egrégio Tribunal Federal de Recursos, dos despachos do Juiz Jonatas Milhomens os quais a requerimento desta Procuradoria, puseram ordem nesses processos, e exigiram caução, processada regularmente (artigo 691 do C.P.C.), e na conformidade da Lei "Oliveira Brito" (Lei nº 2.770, de 4 de maio de 1956).

12. Prestado êsse esclarecimento a respeito do prosseguimento daquelas diligências tomadas por ordem verbal do seu antecessor, cumpre-me agora fechar êste parêntesis e continuar o relato dos trabalhos que hoje encerramos, informando ainda que êsses 122 importadores de automóveis constam do Mandado de Segurança impetrado originàriamente ao Egrégio Tribunal Federal de Recursos, visando a liberação alfandegária dos mesmos automóveis, os quais são objeto das sobreditas ações possessórias."

PROCEDIMENTO PENAL

"Requeremos em 89 autos, no total de 1.072 interessados, providências no sentido do prosseguimento e julgamento dos Interditos e Reintegrações, até mesmo independentemente de preparo, diante do interêsse público na solução dessas demandas, e, em muitos casos, demonstramos, ao MM. Juiz em exercício, irregularidades e nulid des processuais, inclusive delitos que deverão ser oportunamente objeto de procedimento penal".

FRAUDE NA IMPORTAÇÃO PELO "DUQUE DE CAXIAS" E "ALMIRANTE SALDANHA"

"O MM. Juiz substituto, Doutor Roberto T. Bruce, despachou, até esta data, 11 ações (Interditos) considerando os autores e litisconsortes, em número de 167, carecedores de ação, em brilhante e bem fundamentado despacho Saneador, que juntamos por cópia, conforme se vê do documento n.º 15.

17. Nesses 11 processos, em 10 foram manifestados agravos de petição, já contraminutados, conforme cópia junta.

No que não houve recurso, — em que são interessados José Dionysio da Silva, Armindo Moura de Oliveira, Joaquim Sampaio Junior e Nivaldo de Souza Santos, tripulantes do Navio-Escola "Almirante Saldanha", solicitamos à Polícia a apreensão dos cinco automóveis trazidos ilegalmente, e requeremos, no mesmo tempo, essa providência ao MM. Juiz, mas ainda não despachada, até hoje.

18. Ação de Interdito Proibitório ajuizada por João Brandão Penha, na qual intervieram, na qualidade de "litisconsortes" José Belmiro Ferreira da Silva, Manoel Cordeiro Filho e José Pires, tripulantes do NE "Duque de Caxias", o MM. Juiz Roberto Bruce julgou-a, afinal, improcedente, por inidône conforme cópia junta (Documento n.º 13), tendo essa decisão passado em julgado, sem recurso dos interessados, e daí a nossa comunicação a V. Excia., para solicitar à Polícia a apreensão dos cinco automóveis importados com ofensa da lei.

19. Na ação de Interdito Proibitório ajuizada por Lauro de Oliveira Castelo Branco e outros tripulantes do NE "Almirante Saldanha", encontram-se os nomes dos Guardas-Marinhas Osman Ferreira da Silva e Luiz Ignácio de Souza Penha e do Capitão-Tenente Carlos Alberto Ferroni, tendo por advogados os Senhores Armin W. Bernhardt, Arnaldo Machado Ribeiro e Joaquim Rocha Santos.

Os nomes dêsses oficiais constam igualmente do Proc. n.º 6.586 (Interdito Proibitório) registrado a fls. 16 do Livro Tombo, 1 de 1956 da 4a. Vara da Fazenda Pública, visando o mesmo fim daquela outra ajuizada na 2a. Vara, isto é a liberação de automóveis.

Êsse procedimento dos procuradores dos mencionados militares constitui fraude processual (art. 63, § 3.º, do Código de Processo Civil), pois não trepidaram em incluir no nomes de seus constituintes em dois procedimentos idênticos e contemporâneos, visando a mesma finalidade.

Juntamos a êste relatório, certidão das peças necessárias ao competente procedimento contra os sobreditos procuradores judiciais, embora já tenhamos requerido ao MM. Juiz da 2a. Vara, as providências cabíveis, mas sem solução, até agora (Documento n.º 17).

20. É oportuno recordar a V. Excelência as providências que promovemos no Interdito Proibitório requerido por Teófilo Pereira Nola e mais 53 tripulantes do N. E. "Almirante Saldanha", 2a. Vara da Fazenda Pública, com referência ao sargento Raymundo Alves dos Santos, e em virtude de denúncia do sr. Inspetor da Alfândega, relativa à falsificação de assinaturas dessa pessoa e à importação de mais três carros, pelo mesmo interessado.

Êsse militar conseguiu a liberação mediante reintegração initio litis, de um automóvel naquela ação, e concomitantemente, obteve o desembaraço de mais dois carros, sendo um pelo Interdito Proibitório n.º 12.689, processado na mesma 2a. Vara e encabeçado por Hamilto Pinheiro, também tripulante do citado navio, e outro pelo Mandado de segurança n.º 6.334, impetrado originàriamente ao Egrégio Tribunal Federal de Recursos.

Em 7 de maio dêste ano, atendendo à referida denúncia encaminhada a V. Excia., formulamos ao MM. Juiz da 2a. Vara da Fazenda Pública o requerimento por cópia junta (Doc. n.º 18), a fim de, não só levar ao conhecimento dêsse magistrado a pluralidade de liberações de carros, e também solicitar prosseguimento daquela ação encabeçada por Teófilo Pereira Nola, mas, até agora, êsse processo continua em cartório, sem solução ao nosso pedido.

Nos processos mencionados acima teria de ser feita diligência policial para a apuração de falsidade de assinaturas do mencionado militar, conforme referimos a V. Excia. em ofício n.º 24, de maio do corrente ano (Doc. n.º 18)".

JAMAIS PASSOU PROCURAÇÕES

"Existem sete ações de Interdito Proibitório na 2ª Vara da Fazenda, de nºs. 12.681, 12.679, 13.182, 13.183, 13.201, 12.680 e 12.682, encabeçadas respectivamente por Fernando Mauro Lemos de Faria, Geraldo Augusto Procópio Junqueira, Maria Helena Bhalaen Rodrigues Dias, Angelo Luiza Esquerdo, Ricardina Lopes Ferraz, Herculano de Jesus e Joel Aron sob o patrocínio dos advogados Sebastião José França dos Anjos e Rafael José França dos Anjos, sendo que no proc. nº 12.679, êstes tiveram procurações de dois litisconsortes, substabelecidas pelos advogados Armin W. Bernhard e Joaquim Rocha dos Santos.

Convém esclarecer que um dêsses litisconsortes entregou-nos uma declaração denunciando o uso abusivo de seu nome, por isto que jamais outorgara procuração a quem quer que seja para promover ação em Juízo visando desembaraço de automóvel. Essa declaração e as cópias dos ofícios da Polícia Marítima que denunciam irregularidades em documentos usados pelos interessados nos sobreditos Interditos acompanham êste relatório juntos à relação (Documento nº 16), para as providências que V. Excia. entender de direito.

"Na 4ª Vara, merece reparo o Interdito Proibitório nº 6.881 ajuizado por Mathilde Barbere Alvarez. Esse feito foi ajuizado em 22-2-1956 e já em 29 do mesmo mês e ano era deferido o mandado proibitório e, em 9 de março seguinte, foi efetivada a reintegração de posse sem citação da União, cuja intervenção nos autos só cedeu em 21 de fevereiro de 1957, ou seja, um ano após o ajuizamento do pedido, e isto mesmo por fôrça de requerimento nosso, no cumprimento de nossa missão (Documento nº 20).

Êsse requerimento de denúncia de nulidade processual insanável e de apreensão de automóvel ilegalmente liberado por decisão judicial nula, não foi até hoje solucionado, não obstante ter sido reiterado nosso pedido em 13 de maio dêste ano.

Outros processos da 4ª Vara merecem ainda reparos e nêles tivemos de requerer providências no sentido de obstar os expedientes protelatórios usados pelos respectivos advogados principalmente em alguns daquêles em que funcionam como procuradores o dr. José Luiz Dale Ferraz e o dr. Oswaldo Cabral Neves, cujos nomes estão ligados a inúmeros casos de liberação de automóveis, especialmente de tripulantes dos navios da Marinha de Guerra "Duque de Caxias" e "Almirante Saldanha", e foi mesmo citado pelo honrado e eminente ministro Ribeiro da Costa no recente e memorável julgamento no Supremo Tribunal Federal da representação de V. Exa. contra o doutor Juiz, substituto, então em exercício na 1ª Vara da Fazenda Pública.

TRUQUE PROCESSUAL

"Convém registrar nêste relato o motivo do uso indevido nas Varas da Fazenda Pública nêste Distrito Federal — e isto é notório — das ações possessórias para liberação compulsória de automóveis da Alfândega.

É útil transcrever aqui o que disse o Juiz Roberto Bruce, em exercício na 2ª Vara, a respeito da variação do mandado de segurança, — que era, então, a via eleita pelos importadores espertos, — para as ações possessórias, ajuizadas com o mesmo objetivo e preferidas nestes dois últimos anos.

Assim se pronunciou o digno magistrado, na sua primeira sentença de 15 de abril dêste ano, julgando inidônea a ação possessória (Interdito Proibitório) proposto por João Brandão Penha e outros:

"Acresce que, in casu, como nos muitos casos similares, a via possessória sòmente foi escolhida em razão da possibilidade de ser suspenso o efeito da liminar deferido em mandado de segurança.

Essa escolha, evidentemente forçada sem lastro no Direito Positivo, como acima ficou demonstrado, representa apenas uma manobra de emergência, cuja indevida aceitação (data venia das doutas e respeitáveis opiniões em contrário) acabou gerando a Lei nº 2.770 de 4-5-56, que veio suprimir a concessão de medidas liminares nas ações e procedimentos judiciais de qualquer natureza que visem à liberação de bens, mercadorias ou coisas de procedência estrangeiras".

Com está citação encerramos bem êste capítulo e com ela temos excelente cobertura para as considerações feitas anteriormente, e a que nos levou o comportamento de importadores e o de um grupo de advogados, uns e outros fazendo falsas declarações em juízo e dando curso sem as devidas cautelas, a documentos espúrios, muitos dêstes falsificados e utilizados na comprovação de supostos direitos.

É claro que nos referimos aos advogados que deformaram assim a advocacia, nobre profissão liberal gravada de munus público, como a definiu José de Alencar, citado por Herotides Lima, no seu livro "O Ministério da Advocacia".

QUEM MANDA

"É verdadeiramente espantoso o que tem ocorrido no Fôro da Fazenda Pública no processamento dessas ações possessórias, indevidamente aceitas por alguns juízes como bem disse o Magistrado acima citado e os quais se permitiam conceder com facilidades, reintegrações initio litis.

Essa medida grave jamais deverá ter sido tão malbaratada, principalmente para liberação compulsória de automóveis, de fácil retirada para fora da jurisdição dos Juízes da Fazenda Pública, dêste Distrito Federal, e o atendimento que alguns dêsses juízes vinham dando a *manobra de emergência* das possessórias, só foi estancado com a Lei Oliveira Brito, elaborada e promulgada como medida de salvação pública.

25. No cartório da 2ª Vara êsses processos ficaram com exclusividade a cargo do escrevente Celso Correia de Oliveira, que os controla até hoje, sem interferência de mais ninguém.

As 89 ações ali ajuizadas com 1.072 interessados são tôdas manipuladas por êle.

V. Excia. verificará nas cópias das petições que fizemos ao Juiz substituto, Dr. Roberto Bruce, de que maneira se tem processado ali êsses feitos.

De um lado as facilidades de juízes, de outro a atuação do escrevente Celso Correia de Oliveira, dono de 89 processos com 1.072 interessados, permanecendo tudo isso sob sua batuta, e o honrado, correto e atencioso escrivão substituto, Moacir do Prado Rebelo, tem que se submeter a essa realidade, porque aquêle auxiliar, inteligente e operoso, e que atende bem aos interêsses das partes contrárias à União Federal, é mesmo quem manda nessas ações possessórias.

O procurador Dionísio Silveira, para que se tenha exato conhecimento do que se passa com os processos em questão, transcreve petições de sua lavra, em que aponta tôda uma série de fraudes processuais e falsificação de documentos, no sentido do atendimento das pretensões dos "audaciosos importadores de automóveis".

METAMORFOSE PROCESSUAL

"Exige também a atenção de V. Excia. a estranha metamorfose processual que o ilustre Juiz titular da 2ª Vara, Dr. Elmano Cruz, operou em diversos mandados de segurança preventivos para liberação de automóveis, transformando-os, de ofício, em ação possessória.

É de justiça realçar o procedimento do Juiz substituto Goulart Pires, quando em exercício na mesma 2ª Vara, repelindo essa novidade, sem apoio na lei e que desvirtua frontalmente a ordenação processual.

O Dr. Juiz titular, depois de prestadas informações pela autoridade dita coatora, e da impugnação da União pondo a nu a absoluta improcedência do pedido, e feito a anotação dos 10 litisconsortes, mas sem conferência de fotocópias, embora ordenada anteriormente, ao invés de conceder ou denegar o writ, como seria normal e processual, houve por bem converter o mencionado mandado de segurança em ação possessória.

Isso ocorreu nos seguintes processos de mandado de segurança preventiva, a saber: D. Janina Radechi (n. 12.971) com 27 litisconsortes: Benjamin Isterline (número 12.544), com 9 litisconsortes: Janette Princk Broadland (n. 12.537), com 10 litisconsortes, e, finalmente, Onofre Carlos Pereira (n. 12.549), com 7 litisconsortes."

CRIME

"V. Excia. encontrará nas relações inclusas, a indicação de muitos outros processos em que se verificam várias irregularidades, que jamais deveriam ser cometidas, em vista da necessidade de se reprimir as importações ilegais.

Num dêsses processos, no Interdito Proibitório transformado em Reintegração, de n. 12.644, proposto por João de Souza Cavalcanti, ajuizada na 2ª Vara, V. Excia. encontrará motivos até para procedimento penal, conforme se verifica do nosso requerimento feito ao MM Juiz, em 16 de março dêste ano, cuja cópia segue junto a êste relatório sob doc. n. 22.

OS "PAPAGAIOS"

35 — Reclamamos também dos dois Cartórios das duas Varas (2ª e 4ª) os papagaios das ações possessórias que sabiam existir.

Recebemos, então da 2ª Vara, 162 papagaios (Interditos e Reintegrações), com o total de 204 nomes de interessados na liberação de 204 automóveis.

Da 4ª Vara vieram 199 com o total de 267 importadores, todos também de automóveis.

Convém esclarecer que muitos dêsses "papagaios", quase todos são constituídos apenas de capa e de uma petição, e diversos sem procuração sequer.

36 — Êsse expediente — que na verdade é tradicional no fôro dêste Distrito Federal, embora nas Faculdades de Direito os professôres não informem aos seus alunos de existência dêsse trabalho de prestidigitação forense, — tornou-se agora escandaloso no caso dos mandados de segurança e das ações possessórias para liberação alfandegária de mercadorias e objetos principalmente de automóveis.

37 — Sabe V. Excia. a que se destinam êsses processos, simultâneamente aparelhados, e que jocosamente se denominam "papagaios" para o advogado conseguir que o seu caso seja confiado ao juiz que mais lhe convém, em exercício na ocasião, deixando entupidas as outras Varas, cujos juízes não lhe sejam favoráveis, pelo rigor ou por terem orientação contrária aos seus interêsses. E aí ficam, sem andamento, ocupando lugar nas prateleiras dos Cartórios.

Mas êsse expediente constitui fraude à lei processual que manda sejam obrigatòriamente distribuídos todos os feitos, entre juízes e escrivães, alternadamente, obedecendo rigorosa igualdade (art. 50 do C. P. C.), ordenando ainda o art. 51 do mesmo código, que, sempre que fôr devida a taxa judiciária, o distribuidor, sob pena de responsabilidade, não fará a distribuição, sem a prova do pagamento da metade daquela taxa, salvo a hipótese de gozar o autor de isenção ou benefício de gratuidade.

No caso dos "papagaios" acima referidos, êsse mandamento legal foi frontalmente violado.

E onde se verificou essa fraude? No serviço de distribuição, da justiça local, que pròvàvelmente está desaparelhado para reprimilo.

Assim, êsses "papagaios", que estão em nosso poder, precisam ser devidamente examinados pelo honrado Desembargador Corregedor, para proceder como de direito, a fim de fazer cessar, ao menos, a praxe escandalosa, afrontosa e comprometedora do prestígio da Justiça.

Se V. Excia. entender conveniente, êsses "papagaios" poderão voltar ao serviço de distribuição, a cargo da Egrégia Corregedoria, para as providências que couberem.

Teremos, assim, a revoada dêsses "papagaios" que não falam, mas atuam bastante na administração da Justiça.

Nos anexos (doc. n. 5) Vossa Excelência encontrará a relação dêsses "papagaios", com os nomes das partes e de seus advogados, e igual indicação, referente a 44 Mandados de Segurança, distribuídos à 2ª Vara, que vieram com os das ações possessórias, vê-se no doc. n. 20".

Liberação . . .

(Conclusão da última página)

tência preventiva aos investidores nos órgãos de grau superior, objetivando a seletividade para os empreendimentos de maior irradiação de produtividade e obviar-se a criação dos pontos de estrangulamento na economia nacional;

c) tornar claro que a política de aumento da produtividade não pode ser encarada como substitutiva da expansão econômica, através de novos investimentos;

d) Obtenção de recursos para uma campanha de produtividade, de projeção nacional, através do "Conselho Nacional de Produtividade";

e) Que a Confederação Nacional da Indústria estimule e procure enquadrar na campanha nacional de produtividade todos os órgãos de pesquisa técnica, ordenando-os para os mesmos fins e promovendo a obtenção de recursos e meios para expansão das pesquisas tecnológicas no país.

f) Investimento na educação, para formação profissional destinada a atender a mão-de-obra especializada, em todos os setores da indústria, com apoio do govêrno e das entidades de classe, de modo a resultar numa oferta de mão-de-obra melhor qualificada.

A matéria foi relatada pelo sr. Milton Cabral, diretor-secretário da Confederação Nacional da Indústria que vem desde há algum tempo coordenando os trabalhos e estudos em tôrno da matéria, bem como mantendo entendimentos em outros órgãos de classe e autoridades diversas no sentido da adoção das medidas ora recomendadas.

BANCO DA INDÚSTRIA

RECIFE. — Teve pacífica aprovação na comissão vespertina a tese da Federação das Indústrias do Distrito Federal propondo a criação do Banco de Desenvolvimento Industrial.

A comissão absteve-se de examinar a parte relativa à organização do Banco, nos assuntos pertinentes ao capital, aplicação dos recursos, administração e outras peculiaridades que devem ser objeto de estudos de uma comissão especial a ser designada pelo plenário.

A Comissão Especial terá sede no Rio de Janeiro e deverá apreciar a matéria, dentro do prazo de seis meses, para elaborar o seu parecer final e submetê-lo à apreciação do Conselho Superior da Confederação Nacional da Indústria.

O Rio Grande do Sul opinou pela descentralização do Banco em três departamentos destinados a atender as regiões sul, centro e nordeste, com os recursos coletados na própria circunscrição, sendo que o capital do setor nordeste seria reforçado com 20% do enumerado nas duas outras regiões. A recomendação foi encaminhada como sugestão a ser considerada pela comissão especial nos seus estudos a respeito.

CORRECÃO DAS DEFICIÊNCIAS DOS ESCRITÓRIOS COMERCIAIS

RECIFE. — Considerando a excepcional importância que assume para a economia nacional o problema dos escritórios comerciais no exterior que, salvo reduzido número de excessões, não atendem às finalidades para que foram criados a IIIa. Reunião Plenária da Indústria resolveu sejam, de imediato, procedidas pela CONFEDERAÇÃO NACIONAL DA INDÚSTRIA, estudos visando a:

— "o conhecimento exato das deficiências de localização, estrutura e funcionamento dos Escritórios Comerciais do Brasil no exterior.

— um plano de vinculação dos mesmos escritórios à alcada dos órgãos representativos das Classes Produtoras Nacionais, entrando para isso em entendimento com as demais Confederações sem prejuízo, se possível, de sua função oficial."

ATENÇÃO SR. DIRETOR DO TRÂNSITO

Na Avenida Presidente Vargas, defronte à Rua Tomé de Souza, ontem às 13,10, o táxi 4-16-46 viajava sôbre a faixa de segurança e de propósito, sem a menor necessidade atingiu a perna de um transeunte que, de costas para êle, conversava com outras pessoas.

O fato, apesar de não ter tido conseqüências graves, vai registrado para que o diretor do Trânsito, major Antônio João, tome conhecimento e dê a êste profissional do volante o corretivo que êle bem merece.

NO MUNDO POLÍTICO

- *Paradoxo*
- *Ministros*
- *Inquérito do pinho*

O sr. Lutero Vargas, que é o presidente do PTB carioca, disse ontem aos jornalistas na Câmara que está mantendo entendimentos para formar uma chapa única entre PSD, PTB, PSP e PSB para o Senado, Prefeitura e Câmara dos Deputados nas próximas eleições.

Afirmou ainda que todos êsses partidos, com o apoio da UDN, estão interessados e cuidando de antecipar para 1958 as eleições marcadas para 1960 para escolha do prefeito do Distrito Federal.

O sr. Lutero Vargas esclareceu ainda que seu partido retirou qualquer apoio na órbita municipal aos secretários da Fazenda, da Educação e da Viação, havendo mesmo possibilidades de passar a combatê-los por considerar que sua atuação é contrária aos interêsses do PTB.

O estranho é que o PTB inicie um movimento de conciliação entre diversos partidos sem antes conciliar seus próprios elementos. As correntes dos srs. João Goulart e Lutero Vargas continuam, até hoje, lutando dentro do próprio PTB.

MINISTROS DA GUERRA E DA AERONÁUTICA

O ministro da Aeronáutica, brigadeiro Francisco Melo, estêve ontem no Ministério da Guerra. Manteve demorada palestra com o general Teixeira Lott.

Desconhece-se o assunto que os dois ministros trataram na oportunidade.

INQUÉRITO DO PINHO

O inquérito do pinho, ou mais precisamente o inquérito feito pela comissão encarregada de investigar denúncias contra um legislador brasileiro, que teria participado de negócios na venda de pinho para o govêrno de Perón, já se encontra pronto. Costa de quatro grossos volumes, contendo mais de cem documentos.

Os trabalhos da comissão terminam por um projeto de resolução, mandando arquivar o processo.

Noticiaram alguns vespertinos que o plenário iria tomar conhecimento da matéria, durante esta semana. E' bem provável todavia que isso só aconteça depois de segunda-feira, pois, sendo remetido hoje da Câmara, o sr. Ulisses Guimarães enviará os autógrafos para a Imprensa Nacional, que não poderá preparar a matéria em um ou dois dias.

DEVOLUÇÃO DO DINHEIRO

Informa-nos a Asp, que o Tribunal de Justiça de Pernambuco deu provimento à ação popular que o jornalista Dimas Carvalho impetrou contra a verba de representação instituída pelos deputados, em janeiro último, no valor de 8 mil cruzeiros mensais, além dos subsídios normais. O Tribunal considera dita verba inconstitucional. Em conseqüência, os deputados não terão outra alternativa senão devolver o dinheiro recebido.

EDUCAÇÃO E I EXÉRCITO

O general Odílio Denys, comandante do I Exército recebeu ontem em seu gabinete o ministro Clóvis Salgado, que se fazia acompanhar de diversos auxiliares.

A palestra entre o general e o titular da Educação foi prolongada e versou, ao que se pôde apurar, sôbre as providências a serem tomadas para a realização das solenidades do Dia da Pátria.

REFORMA ELEITORAL

O deputado Batista Ramos, líder do PTB, resumiu ontem para o Correio da Manhã os pontos básicos de que seu partido não abre mão nos estudos da reforma da lei eleitoral: 1) não dispensa o retrato nos títulos eleitorais; 2) não dispensa a assinatura em frente de autoridade competente no título; 3) não dispensa a fôlha individual de votação.

DEMOCRACIA CRISTÃ

Em preparação ao II Congresso Internacional Democrata Cristão, o PDC realizará em São Paulo uma série de conferências, durante o mês de agôsto.

Estão programadas as seguintes palestras: hoje, Tristão de Ataíde sôbre a doutrina democrata cristã no panorama geral das doutrinas sociais. Na sexta-feira, 16, o padre Ávila abordará o problema das relações entre a democracia cristã e a doutrina social cristã. Na sexta-feira, 23, o sr. Franco Montoro falará sôbre a atuação histórica dos partidos democrata-cristãos.

BLOCO RURALISTA

O Bloco Ruralista reuniu-se ontem na Câmara e deliberou lutar pela aprovação da emenda do Senado à lei de tarifas que facilita a importação de inseticidas e adubos para a lavoura.

Resolveram ainda os deputados ruralistas solicitar audiência ao presidente da República para reclamar contra o ministro da Fazenda, que, com ou sem motivos, se nega a executar as leis de moratória dos pecuaristas.

ALISTAMENTO ELEITORAL

Comunicam-nos do PDC:

"O Diretório Nacional do PDC, reunido em sessão ordinária, resolveu dar a público a seguinte nota:

1º. — O antigo alistamento eleitoral, que foi utilizado ainda para a última eleição presidencial, está definitivamente reconhecido como imperfeito, não só pelos órgãos competentes como pela opinião pública em geral.

2º. — A imperfeição incontestável da antiga lei tem sido em grande parte responsável pelo clima de intranqüilidade que sucede a cada eleição.

3º. — Considera que a lei vigente vem atender a profundo anseio do povo brasileiro, no sentido de que sua vontade soberana seja livremente expressa nas urnas: e que, por isso mesmo, o novo alistamento viria contribuir em muito para o fortalecimento do regime democrático e do poder civil, tão abalados últimamente com pronunciamentos militares de caráter político, por todos os títulos condenáveis.

RECURSO DE DEPUTADO

Deve ser julgado na terça-feira pela Comissão Executiva Nacional do PTB o recurso do deputado Ilacir Pereira Lima contra o ato daquela Executiva que o expulsou do partido sem atentar para sua qualidade de membro do Diretório Nacional.

Em seu recurso, acentua o sr. Ilacir Pereira Lima:

— "A mim jamais ocorreu ou ocorrerá o desejo de atacar, acusar ou praticar ato de "incontinência pública" em prejuízo do nosso glorioso PTB. O que fiz, e desejo continuar fazendo, é criticar o que julgar prejudicial aos nossos compromissos, recebendo igualmente as críticas que merecer.".

MODIFICAÇÃO SOB PRINCÍPIOS MORALIZADORES

O presidente do TRE de Minas, falando à reportagem da Asp, afirmou que não via qualquer dificuldade na modificação da atual lei eleitoral com o objetivo de simplificar o processo do alistamento. E' preciso — frisou — que se atente para os mesmos princípios moralizadores que orientaram nossos legisladores na confecção do diploma eleitoral. Depois de salientar que está havendo pouco interêsse manifestado pelos alistadores, o desembargador Raymundo Gonçalves da Silva disse que até 31 de julho último foram alistados em todo o Estado 103 mil e 804 eleitores, que corresponde a uma incidência de 4,32 por cento do eleitorado que foi estimado em 2 milhões e 400 mil eleitores.

HABEAS-CORPUS DE PENNA BOTTO

O almirante Carlos Penna Botto deu entrada ontem, na secretaria do Supremo Tribunal Federal, a uma petição de habeas-corpus em seu favor, alegando constrangimento da parte do ministro da Marinha, fundamentando-se no artigo 141, § 23, da Constituição da República e artigo 272 do Código de Justiça Militar. O fato prende-se a uma entrevista concedida pelo impetrante a um dos matutinos do Distrito Federal, divulgada em 27 de julho.

VIAGEM

O vice-presidente da República deve seguir hoje para Corumbá, em Mato Grosso, em companhia do deputado Wilson Fadul e do presidente do I.A.P.M. De lá vão a Goiânia, regressando, a seguir, ao Rio.

O sr. João Goulart vai tentar fortalecer, com sua presença, a posição do candidato do PTB à Prefeitura de Corumbá, onde a luta contra o PSD e a UDN é das mais acirradas e equilibradas.

PELA PÁTRIA

A Comissão de Economia vem se reunindo duas a três vêzes por dia, a fim de examinar as emendas do Senado no projeto de Tarifas.

O trabalho deixa os deputados esgotados, tanto pelos contínuos debates, como pelo longo espaço em que permanecem sentados. Entre os mais entusiasmados pelo desenrolar dos debates e das votações, encontra-se o sr. Brasílio Machado Neto, que chegou a declarar que estava disposto a morrer pela Pátria, querendo significar seu desejo de não parar mais até o término da votação.

Ontem, o sr. Daniel Faraco, no fim da sessão vespertina, consultou a Comissão se desejava realizar uma sessão noturna e dirigindo-se ao sr. Brasílio Machado Neto, perguntou-lhe se estava ainda disposto a morrer pela Pátria, aceitando mais aquêle sacrifício.

O representante paulista já não agüentava mais entrar pela noite a dentro. Voltou-se para o presidente da comissão e exclamou num desabafo:

"Senhor presidente, eu disse que estava pronto para morrer pela Pátria. Mas dar a vida pela Pátria é uma coisa e dar a vida pelas tarifas é outra."

AGITAÇÃO EM ALAGOAS

Despacho da Asp informa que violento discurso pronunciado pelo deputado Humberto Mendes, sogro do governador Muniz Falcão, voltou a agitar a situação política de Alagoas, que atravessava uma fase de calmaria. O sogro do governador investiu contra a oposição, o que levou o sr. Oséas Cardoso, autor da denúncia contra o governador, a revidar os ataques.

Enquanto isso, o deputado Hermann Almeida, presidente da Comissão encarregada de estudar o *impeachment*, afirmou que o referido órgão voltará a se reunir imediatamente para ouvir as testemunhas de defesa e de acusação. Acentuou que, nos próximos 20 dias, será concluída a fase dos depoimentos, de modo que, a seguir, o plenário esteja em condições de votar o parecer que, se concluir pela procedência da denúncia, determinará o afastamento imediato do sr. Muniz Falcão do govêrno.

DEMISSÃO

Sem que fôsse prestado qualquer esclarecimento, a sra. Leonor de Barros, espôsa do prefeito da capital paulista, se demitiu das funções de presidente do Conselho Técnico-Consultivo da Divisão de Assistência Social do Município. Ao veicular essa notícia, a Asp, assinala que a única coisa que se soube foi que já está concluído, para ser encaminhado ao prefeito, o relatório da comissão de inquérito relativo ao afastamento de assistentes sociais efetivas da mesma unidade administrativa.

PRÊSO O MAJOR

Irrompeu, conforme a Asp anuncia, uma crise na Polícia Militar do Estado do Pará. O fato se originou de uma altercação entre o coronel Narciso Maravalho Belo e o major Barriga Aymoré.

Desautorizado diante da tropa, o coronel mandou prender o major, antes mesmo de qualquer providência por parte do governador.

SAQUEADA A SEDE DO P. T. B.

MANAUS, 8 — O delegado-geral de Benjamin Constant, nêste Estado, enviou telegrama ao chefe de Polícia comunicando graves incidentes ali verificados, onde elementos perniciosos, depois de invadirem a sede do P.T.B. local, saquearam-na e depredaram todo o edifício, tentando incendiar o mesmo, sendo presos alguns dos desordeiros e prontamente debelado o fogo, que teria causado alguns prejuízos de pouca monta.

Adiantou, ainda, aquêle delegado, haver sido instaurado o competente inquérito policial, a fim de apurar a causa da intentona e punir os seus autores.

Embora não esclareça os motivos do assalto, supõe-se que o mesmo tenha sido praticado por pessoas político-partidárias. — Asp.

N. R. — O governador do Amazonas, sr. Plínio Coelho, é do PTB.

DE PORTUGAL

ALUNOS DO COLÉGIO PEDRO II ALMOÇARAM COM O MINISTRO DA EDUCAÇÃO

LISBOA, 8 – Mercado livre de moeda em Lisboa no dia 7:

Cruzeiro, compra 37 centavos, venda 39; libra, compra 78 escudos 60 centavos, venda 79,60; dólar 28 escudos 30 centavos, venda 28,60. ANI

ESTUDANTES BRASILEIROS EM LISBOA

LISBOA, 8 – Os estudantes brasileiros do Colégio D. Pedro II do Rio de Janeiro almoçaram com o ministro da Educação prof. Leite Pinto. O ministro conversou demoradamente com os estudantes durante o almoço que lhes ofereceu no "Círculo de Eça de Queiroz", inteirando-se da forma como decorreu a visita dos estudantes que vieram a Portugal há duas semanas como prêmio do concurso da "Viagem a Portugal", instituído durante a recente visita do presidente Craveiro Lopes. - ANI

ALMOÇOU COM SALAZAR O GOVERNADOR DA ÁFRICA DO SUL

LISBOA, 8 – O presidente Salazar ofereceu ao governador-geral da África do Sul, Ernest Jansen, um Almôço no Palácio de Sintra. Cinqüenta e um convivas participaram do almôço, findo o qual foram trocadas saudações entre o chefe do govêrno português e o governador-geral.

No segundo dia da sua visita a Lisboa, o governador-geral da África do Sul começou por receber no Palácio de Queluz, onde se encontra hospedado, os cumprimentos do corpo diplomático.

Acompanhado de membros da sua comitiva o governador-geral foi depois ao Mosteiro dos Jerônimos que visitou pormenorizadamente e onde depôs uma coroa de flôres no túmulo de Vasco da Gama. À tarde, o dr. Ernest Jansen foi homenageado pelo presidente Salazar com um almôço e deu um passeio pelo rio Tejo. O dia terminou para o visitante oficial com um banquete seguido de recepção na tôrre de Belém. ANI.

"REI DO AZAR"

LISBOA, 8 – O "rei do azar" chama-se Carlos da Conceição e tem 18 anos. Há dois meses, o Carlos Conceição seguia de bicicleta quando embateu com outro velocípede, ficando gravemente ferido. Ontem, já curado, saiu do hospital e montou na sua bicicleta. Um quarto de hora depois tornava a entrar no hospital. O motivo: para fugir dum carro, quando seguia de bicicleta, embateu com uma parede partindo uma perna. ANI.

ILUMINAÇÃO DE CAMPINAS

CAMPINAS, 8 — O prefeito Ruy Novaes, encaminhou à Câmara Municipal, mensagem acompanhada de projeto de lei que o autoriza assinar novo contrato com a Cia. Paulista de Fôrça e Luz, para iluminação da cidade, estando êsse serviço orçado em nove milhões de cruzeiros. Asp.

COBRANÇA DA TAXA DE RÁDIO E TELEVISÃO

O Departamento dos Correios e Telégrafos, enviou ontem, a Juízo perto de 100 cobranças judiciais de taxa de rádio e televisão, que foram distribuídas às diversas Varas da Fazenda Pública. A referida taxa (Cr$ 10,00), multa e custas atingem ao total de Cr$ 572,00, mais ou menos.

Cheirando rapé tôda a vida FESTEJOU O 102 ANIVERSÁRIO

TRENTO (ANSA) — Em Ciago di Vezzano, na província de Trento, as autoridades juntamente com a população festejaram o aniversário do vovô da aldeia, Isidoro Cattoni, de 102, anos de idade. O alegre velhinho, que afirma ter-se tratado durante tôda a sua vida só usando rapé atravessou o oceano quatro vêzes para trabalhar na Argentina.

NOVO SISTEMA DE CURAR A SURDEZ

PARIS, (ANSA) — Se você é surdo, encaixe no seu crânio uma pequena bobina elétrica, ligue-a com o nervo acústico e aproxime-se de um gerador eletromagnético: sua surdez será curada num instante... Não se trata de fantasia, e sim de um autêntico milagre cirúrgico realizado por três ilustres especialistas franceses e dado a conhecer numa declaração feita na Academia das Ciências de Paris. Graças a esta sensacional experiência, a cirurgia marcou mais duas etapas na sua história: pela primeira vez no mundo foi possível colocar no organismo humano um aparelho elétrico isolado acionado a distância, e a provocar uma sensação agindo diretamente sôbre um nervo.

Os médicos sublinharam que pelo momento está-se ainda longe de ter devolvido ao paciente o completo uso do ouvido. Êle não consegue ainda entender as palavras de uma conversação, mas percebe distintamente todos os rumôres. As experiências estão continuando intensamente. E talvez dentro em breve, o "ouvido artificial", que até ontem parecia mito da medicina, será uma realidade comum.

Rearmamento moral propicia aumento de produção

Uma idéia que deve ser disseminada nas fábricas — Portuários cariocas debateram o assunto em reunião internacional

— Na firma que dirijo, não tenho empregados, mas colaboradores, porque o rearmamento moral me ensinou a respeito os meus empregados melhor e a tratá-los como homens iguais à mim, animados pelos mesmos ideais e pungidos pelas mesmas angústias. Sou respeitado por todos porque a todos sei respeitar. Foi o que declarou o sr. Guilherme Borghoff na reunião realizada anteontem entre os integrantes do Movimento de Rearmamento Moral e o Conselho Diretor da Associação Comercial.

O sr. Borghoff acentuou que a ideologia do Rearmamento Moral, disseminada em fábricas e firmas comerciais, tem causado um aumento médio de 30% no rendimento do trabalho. Em contrapartida os salários se elevaram, estabelecendo-se dentro das emprêsas um clima de maior entendimento entre empregados e empregadores.

PORTUÁRIOS NOS DEBATES

Participando dos debates, o sr. Zimmerman norte-americano veterano do Rearmamento Moral, relatou aos presentes os resultados obtidos em seu país, discorrendo em seguida sôbre as conseqüências da ação do movimento no pôrto do Rio de Janeiro.

Comunicou também o regresso recente de cinco portuários que participaram de uma assembléia internacional e que são os seguintes: Nelson Carvalho, Carlos de Oliveira Brito, Damázio Cardoso, Antonio Alves de Brito e Valter Alves dos Santos, todos ocupantes de cargos d. direção em suas entidades de classe.

UM DEPOIMENTO

Em nome de seus colegas, falou o portuário Nelson de Carvalho. Referindo-se à sua participação na assembléia internacional de rearmamento moral, disse que em todos os países são semelhantes os problemas relativos ao trabalho e ao capital.

Concluindo acentuou que para todos os problemas, em tôdas as nações, existem soluções salvadoras.

Passada a guerra VOLTA O INSTITUTO BRASIL-JAPÃO

Vai retornar às suas atividades no Brasil o Instituto de Cultura Brasil-Japão. Os trabalhos dessa instituição estiveram por muitos anos interrompidos em virtude da última guerra. Ontem, no salão nobre da Chancelaria daquele país, em reunião solene, presidida pelo embaixador Yosriro Ando, foi eleita a nova diretoria do Instituto no embaixador Yoshiro Ando, foi eleita, congrega nomes tanto de brasileiros como de japonêses. Para presidente foi aclamado o jurisconsulto embaixador Pontes de Miranda. Outros nomes como de Anápio Gomes, Rodrigo Otávio Filho, Hugolino de Mendonça, Frederico Trotta, Olímpio da Fonseca, serão os responsáveis pelos destinos da instituição cuja finalidade é desenvolver o intercâmbio cultural entre os dois povos.

Para presidentes de honra foram aclamados os nomes do ministro Macedo Soares, das Relações Exteriores e do embaixador Yoshiro Ando, representante do Japão no Brasil.

Vão ser monitores de museus

Instala-se hoje o curso nas Belas Artes

Com um absoluto predomínio do sexo feminino, será iniciado hoje, dia 9, às 17,15 horas, no Museu Nacional de Belas Artes, à Av. Rio Branco o Curso de Introdução à Museologia, sob os auspícios da Divisão de Educação Extra-Escolar do Ministério da Educação e Cultura e dirigido pela profa. Maria Barreto.

Para a aula inaugural, a organizadora do currículo reservou o tema: "Os museus do século XX", assunto que será como que um cartão de visitas da série de quase quarenta palestras que professôres e museólogos de renome pronunciarão até dezembro do ano em curso, nos diversos museus desta capital, de Niterói e no Imperial de Petrópolis.

O número de inscritos foi além de qualquer expectativa — informou à reportagem o prof. Julianelli — diretor do órgão patrocinador do curso. Nada menos de 161 candidatos compareceram ao setor de cursos e ali se inscreveram, deixando seus nomes, endereços e profissões. O sexo feminino predominou com 113, restando ao masculino apenas 51. O curso funcionará às têrças, quartas e quintas-feiras, para palestras e às sextas-feiras para visitas. Foram programadas dêste mês até 11 de dezembro, quando deverá dar-se à parte eminentemente prática e que mais interessará aos alunos, pois, no ano próximo, muitos dêles deverão estar executando as tarefas de guiar delegações estudantis aos mesmos.

50 ÔNIBUS ELÉTRICOS E MIL CASAS

O prefeito de Santos com o presidente da República

A fim de tratar de importantes assuntos afetos à sua administração, entrevistou-se ontem com o presidente da República o prefeito de Santos, sr. Sílvio Fernandes Lopes. Do entendimento havido, resultaram decisões da maior significação para aquela cidade paulista, como sejam a autorização para importação de ônibus elétricos, para uso em seu tráfego urbano, e providências para imediato início da construção de mil casas populares.

O presidente da República autorizou o Ministério da Fazenda a promover a obtenção da licença para a Prefeitura de Santos importar os veículos. São ao todo 50 unidades, com capacidade para conduzir 100 passageiros cada uma. A compra se fará através do Serviço Municipal de Transportes Coletivos, autarquia municipal. As novas linhas, num total de 50 quilômetros, servirão a tôda a zona leste da cidade, onde se localizam 70% da população, com o que ficarão muito bem servidos os bairros operários. Posso afirmar que, com essa medida, Santos será a cidade do Brasil melhor dotada de transportes.

Continuando, adiantou ainda o sr. Sílvio Fernandes Lopes que o pedido já deu entrada na SUMOC, esperando a concessão da licença para dentro de 90 dias. E, no prazo de 1 ano, as primeiras unidades já estarão entregues ao tráfego.

O BRASIL NA CONFERÊNCIA INTERPARLAMENTAR DE LONDRES

LONDRES, — Quinhentos representantes de 48 países, inclusive o Brasil, participarão da 46a. Conferência Interparlamentar a realizar-se nesta capital no próximo mês de setembro. Figuram no temário do conclave debates sôbre a situação internacional em 1956, a estabilização de cotações para as matérias-primas, influência e contrôle do Parlamento na política governamental e o problema dos refugiados. As resoluções serão apresentadas pelas comissões preparatórias e as emendas sugeridas durante os debates. A Conferência Interparlamentar será inaugurada pela Rainha Elizabeth II a 12 de setembro, devendo os trabalhos prolongar-se por uma semana. AN

DESGOVERNOU-SE O JIPE DO EXÉRCITO

Projetado ao sólo o sargento e atropelado o menor — Incidente no Hospital: não queriam ser qualificados pela autoridade policial

Pela Rua Xavier Curado trafegava o jipe do Exército de chapa EB-2-16-44, dirigido pelo soldado Francisco Gomes da Silva, de 22 anos, solteiro, servindo no Batalhão da Escola de Engenharia, onde mora, quando, ao atingir a esquina da Rua Benedito Silveira, o veículo derrapou. O 3.º sargento Manoel Pereira do Patrocínio, de 23 anos, solteiro, que serve naquele mesmo Batalhão, onde também reside, foi projetado ao solo sofrendo contusões e escoriações generalizadas. Continuando em sua marcha sinuosa o jipe foi atropelar mais adiante o menor Luís, de 16 anos, solteiro, comerciário, residente na Rua Ita, 209, em Santa Cruz, causando-lhe fratura da perna direita, além de contusões e escoriações generalizadas.

INCIDENTE

Pelo local passava na ocasião o 1.º sargento do Grupo de Artilharia Antiaérea, José de Alencar Braga de Souza, que prendeu o motorista fazendo com que o mesmo conduzisse os feridos ao Hospital Carlos Chagas No hospital ocorreu um incidente entre o investigador de serviço e o sargento que prendeu o motorista uma vez que aquêle não queria permitir que o policial tomasse a qualificação do motorista atropelador e dos feridos. O policial então pediu auxílio ao comissário Aloísio, de plantão no 25.º Distrito Policial. Êste solicitou o comparecimento de uma escolta sendo o sargento conduzido prêso para o seu batalhão.

O menor atropelado ficou internado no Hospital Carlos Chagas, enquanto que o sargento depois de medicado foi removido para o Hospital Central do Exército.

Localizado o motorista

que conduziu "Miguelzinho" e "Mangueirinha"

Foi localizado ontem, pelos detetives Pimenta e Barbosa Lima, da Divisão de Polícia Técnica, o motorista Nelson Veloso da Costa, de 24 anos, solteiro, residente na Rua Caetano Martins, nº 12, casa 2, que conduzia os conhecidos facínoras "Miguelzinho" e Mangueirinha", no dia 30 de julho, num táxi de sua propriedade, de chapa 4-76-58, quando policiais da Delegacia de Vigilância e Capturas efetuaram a prisão dos mesmos.

Conduzido para a D.P.T., em virtude de uma denúncia de que êle também faz parte da quadrilha chefiada por "Turiba", Nelson negou tal acusação, alegando que casualmente foi solicitado por aquêles elementos, para os transportar, ocasião em que a Polícia interveio, não sabendo no entanto que atendia a criminosos. Após prestar esclarecimentos, o motorista retirou-se, estando os referidos policiais em diligências, a fim de apurar a veracidade ou não, da denúncia.

DIVERSAS OCORRÊNCIAS

VÍTIMAS DE ATROPELAMENTO — Na rua Sacadura Cabral, um caminhão não identificado atropelou Antonio Monteiro, de 29 anos, solteiro, operário, morador na mencionada artéria, no prédio número 52, causando-lhe esmagamento da perna direita. A vítima foi transportada para o Hospital Souza Aguiar, onde ficou internado em estado grave.

O 3º D. P. registrou a ocorrência.

— Benedito Ambrózio dos Santos, de 45 anos, casado, funcionário municipal, rumorador na rua 22, casa 2, no Conjunto Residencial do EAPC do Irajá, ontem, nas proximidades da residência, na rua 15, no mencionado conjunto, pelo lotação de placa 5-67-74, cujo motorista fugiu. Sofreu fraturas da perna esquerda e de pé direito, e traumatismo do crânio, sendo medicado no Hospital Getúlio Vargas, onde ficou internado.

O comissário de plantão no 24º D. P. registrou o fato.

AGRESSÕES — Apresentando ferimentos penetrantes no abdome e região costal direita foi medicado, na noite de ontem, no Pôsto de Assistência de Méier, sendo mais tarde removido para o Hospital Souza Aguiar, o motorista Faustino Games da Silva, de 39 anos, casado, morador na Avenida Automóvel Clube, 3.738. Declarou que fora ferido por um seu companheiro de trabalho Alzino dos Santos, na Avenida Suburbano, 885, local onde trabalham por questões de serviço.

Autoridades do 19º Distrito Policial tomaram conhecimento de fato encetando diligências para prender o agressor que fugiu.

OS DESILUDIDOS DA VIDA — No interior da sua residência, à rua Anchieta, 24, tentou contra a vida dando um tiro no peito o comerciário Paulo Jovino da Silva, de 28 anos. Levado para o Hospital Miguel Couto ali ficou internado em estado grave. As autoridades do 2º Distrito Policial registraram o fato.

— Brício de Souza, de 67 anos, casado, comerciário, que morava na rua Araxá, 235, no Grajaú, na noite de ontem, na residência, por motivos ignorados pôs têrmo à vida ingerindo tóxico.

Autoridades do 18º Distrito Policial tomaram conhecimento do fato. O cadáver foi removido para o necrotério do Instituto Médico Legal.

ABERTURA AUTOMÁTICA DE PARAQUEDAS

Paris — A Sociedade Etudes Et Fabrications Aeronautiques ultimou e apresentou um novo sistema de abertura automática de para-quedas e conjuntos de socorro para cadeiras "éjectables".

Êsse dispositivo, que permite a abertura automática de para-quedas à altura predeterminada, acaba de ser adotado após os ensaios oficiais satisfatórios. A originalidade do sistema reside na incorporação da cápsula barométrica e do mecanismo retardador do próprio corpo do dispositivo manual de lançamento, ao invés de em caixa especial. A vantagem do aparêlho, em relação aos mecanismos existentes, consiste na ação direta sôbre o cabo de comando à mão sem intermediário. O novo sistema está sendo fabricado em séries pela aviação militar francesa. (SII).

GRATUIDADE NO ENSINO MÉDIO

De 2.652 ginásios em funcionamento no país uma têrça parte ministra ensino gratuito a seus alunos — O que as estatísticas revelam

Dentre os estabelecimentos de ensino de grau médio (2.652, ao todo, segundo o Serviço de Estatística da Educação) perto de uma têrça parte ministra ensino gratuito à totalidade de seus alunos.

GRATUIDADE EM COLÉGIOS PARTICULARES

Deve-se acrescentar a essa parcela um grande número de outros estabelecimentos (1.518 ou .... 65,4%) que, embora de ensino remunerado, aceitam turmas de alunos matriculados gratuitamente. Hoje são, mesmo, raros, no País, os educandários de ensino médio (apenas 45 ou 1,9%) que não mantêm alunos gratuitos, quer mediante subvenção do Estado, quer de conta própria.

OS QUE SEGUEM O EXEMPLO DO DISTRITO FEDERAL

No Distrito Federal, por exemplo, assim como em dez outras unidades da Federação, nenhum caso se registrou de estabelecimento de ensino que deixasse de receber alunos não rmunerados.

EM MINORIA OS COLÉGIOS MANTIDOS PELO GOVÊRNO

Na relação dos estabelecimentos em que as matrículas em sua generalidade são gratuitas encontram-se tanto os ginásios e colégios como várias dezenas de educandários particulares. Em todo o Brasil, aliás, os estabelecimentos de grau médio mantidos pelo govêrno (federal, estadual ou municipal) estão em minoria (648 ou 27,9%), enquanto que os pertencentes a instituições particulares representam a parcela mais numerosa (1673 ou 72,1%).

ESTUDANTES-JORNALISTAS ADEREM À CAMPANHA DO TRÂNSITO

Do Secretário Geral da Associação de Imprensa Estudantil, Roberto Mello de Faria, recebemos o seguinte manifesto:

"A Associação de Imprensa Estudantil, órgão máximo da imprensa estudantil brasileira, vem manifestar pùblicamente o seu apoio à *Campanha de Segurança do Trânsito*, iniciativa louvável que revela a atenção das autoridades quanto aos problemas que afligem a população da Capital da República.

Entendemos das mais sérias a questão do trânsito no Distrito Federal, onde inúmeras soluções têm sido aventadas, algumas das quais de grande importância, mas carecendo tôdas dêste novo aspecto, a educação do povo nas ruas, que vem sendo estudado com todo o cuidado e de acôrdo com as suas reações.

Há que ressaltar o caráter preventivo da campanha, que leva aos estudantes das diversas categorias e ao povo em geral a noção de como se conduzir na via pública em respeito às regras de trânsito, comumente violadas por motoristas e pedestres, com lamentáveis conseqüências.

Organizada nos moldes da técnica moderna, e contando com a colaboração de altas autoridades, confiamos em que surta efeito o movimento que passa a contar com o apoio irrestrito dos estudantes jornalistas.

Concitamos os jornalistas estudantis de todo o país a se pronunciarem, através de seus órgãos, sôbre a Campanha de Segurança de Tráfego, de cujo sucesso no Distrito Federal dependerá a extensão a todos os Estados".

Professôres vão saber como os chineses e indus faziam ginástica

Nova palestra do Curso "A Educação Física na História da Educação"

Prosseguirá no próximo dia 12, às 17,15 hs., no auditório do IAPC, à Rua México, 128 — 10.º andar, o Curso de Extensão Universitária sôbre "A Educação Física na História da Educação", patrocinado pela Divisão de Educação Extra-Escolar e a Escola Nacional de Educação Física e Desportos, da Universidade do Brasil.

A palestra programada para a próxima segunda-feira versará sôbre um tema dos mais atraentes do programa organizado, pois caberá ao professor Inezil Pena Marinho dissertar sôbre o assunto intitulado: "A Educação Física nos sistemas educacionais dos povos do Extremo Oriente: Chinêses, Hindús e Japonêses". Tôdas as técnicas e princípios de ginástica usados pela diversas escolas que dominaram o campo da ginástica da Ásia, ao tempo das antigas civilizações, serão revividas através de ilustrações e farto documentário, que serão apresentados aos inscritos no curso pelo seu organizador.

MAIS SETE PALESTRAS

Em informações prestadas à reportagem o prof. Pena Marinho esclareceu que ainda pronunciará mais sete palestras, abordando todos os sistemas de educação física até hoje concebidos pelo homem. A aula de encerramento do curso será destinada a uma prova de habilitação para os candidatos que assim o desejarem. Para os que forem considerados aptos nessa prova final, a Universidade do Brasil expedirá certificado de aproveitamento.

NOTICIÁRIO

A Universidade do Brasil ao ex-presidente Washington Luiz

O Conselho Universitário da Universidade do Brasil, ontem reunido, prestou homenagem à memória do ex-presidente Washington Luiz, proposta pelo prof. Gerson Pompeu Pinheiro. Falaram, justificando a homenagem, os profs. Abelardo de Brito, Martinho da Rocha, Eremildo Luiz Viana, Arnaldo de Moraes, que requereu o levantamento da sessão, e o reitor, prof. Pedro Calmon. A sessão foi levantada em honra do ilustre extinto.

CIÊNCIAS ECONÔMICAS DE NITERÓI

NOTICIÁRIO DO D.A. HERMANN JUNIOR

Excursão cultural à F.N.M. — Visitou as instalações da Fábrica Nacional de Motores uma caravana de alunos desta Faculdade, quando puderam constatar a eficiência e o desenvolvimento da técnica do trabalhador brasileiro. Constituíram pontos de destaque a carinhosa acolhida que tiveram os acadêmicos e o espírito de brasilidade de todos materializado na confiança do verdadeiro desenvolvimento econômico do Brasil.

Provas de segunda chamada — Horário — dia 12/8/57, segunda-feira: 1a. série, 19,30 horas, Valor e Formação de Preços "I"; 1a. série, 20,30 horas, Contabilidade Geral; 2a. série, 19,30 horas, Valor e Formação de Preços "I"; 2a. série, 20,30 horas, Estrutura e Análise de Balanços; 3a. série, 19,30 horas, Comércio Internacional e Câmbio; 3a. série, 20,30 horas, Estatística Metodológica; 4a. série, 19,30 horas, Princípios de Sociologia Ajlicados à Economia; 4a. série, 20,30 horas, Estatística Economia.

Dia 14/8/57, quarta-feira: 1a. série, 19,30 horas, Economia Política; 1a. série, 20,30 horas, Instituições de Direito Público; 2a. série, 19,30, Moeda e Crédito; 2a. série, 20,30 horas, eGografia Econômica; 3a. série, 19,30 horas, Ciências das Finanças; 3a. série, 20,30 horas, Ciência da Administração; 4a. série, 19,30 horas, História das Doutrinas Econômicas; 4a. série, 20,30 horas, Estudo Comparado dos Sistemas Econômicos.

Dia 16/8/57, sexta-feira: 1a. série, 19,30 horas, Complementos de Matemática; 1a. série, 20,30 horas. 2a. série, 19,30 horas, Estrutura das Organizações Econômicas; 2a. série, 20,30 horas, Instituições de Direito Privado; 3a. série, 19,30 horas, História Econômica; 3a. série, 20,30 horas, Repartição da Renda Social; 4a. série, 19,30 horas, Política Financeira; 4a. série, 20,30 horas, Evolução da Conjuntura Econômica.

Solicitação de comparecimento — Pedimos o comparecimento, até 6a.-feira, dia 9/8, dos colegas abaixo relacionados, munidos de atestado-médico e requerimento: 1a. série, João Batista Tavares Marins; João de Deus Moraes; Katsuyoshi Ogata; Levi Bellot de Souza; Winter Bastos Guedes; 2a. série, Abraham Cherman; Décio de Oliveira Pinto; Delso Oliveira Pinto; Hélio de Freitas Guimarães; José da Silva Campos; José Osmar Pontes. 3a. série, Mário dos Santos Periquito Filho.

FILOSOFIA

RECITAL DE DECLAMAÇÃO

O Departamento de Cultura participa aos alunos desta Faculdade e aos estudantes em geral que se realizará, dia 16, às 19 horas, no Salão Nobre da F.N.F. um recital de João Villaret.

Curso de Astronomia — Será ministrado pelo professor Alércio Moreira Gomes, catedrático de Astronomia da Escola Naval, um curso de Astronomia com aulas semanais aos sábados no horário das 10 horas. Seu início está marcado para dia 10 do corrente, cobrando-se uma taxa de inscrição de Cr$ 50,00 não se exigindo mais nenhuma mensalidade durante o curso. As aulas serão no anfiteatro Pedro Calmon, sendo as inscrições feitas na secretaria do Diretório Acadêmico.

Departamento de Assistência — Avisa aos alunos de 3a. e 4a. séries de Geografia-História que o Instituto Papini necessita de professôres que devem telefonar para 52-8424, das 14,30 horas em diante com o prof. Isaias.

Aviso ao 2.º Ano de Filosofia — Comunicamos que o exame de História da Filosofia do 2.º ano que deveria realizar-se na 6a.-feira, dia 9, às 18 horas, foi transferido para as 14 horas do mesmo dia.

Cartões do Restaurante — O Dep. de Assistência comunica que estão reabertas até o dia 15 do corrente as inscrições para fornecimento de cartões do Restaurante Central de Estudantes para os colegas que até agora não tiveram sua situação regularizada.

II Conselho de Representantes do Diretório Acadêmico — Está convocada para dia 9 do corrente, às 19,30 horas, a segunda sessão do Conselho de Representantes do Diretório Acadêmico, para a qual é solicitada a presença de todos os representantes de cursos.

Aluno de plantão — É a seguinte a escala de aluno de plantão, para hoje, dia 8: Maffei das 9 às 10, Marilena, das 10 às 11, Olga, das 12 às 13, Dora, das 13 às 14, d. Liana, das 16 às 17 horas.

Solicitamos a todos os colegas que possam dar uma hora por semana ao seu diretório que se dirijam à secretaria do D. A. para se inscreverem como aluno de plantão.

ARQUITETURA

CURSO DE URBANISMO

Já foram iniciadas as aulas do 2.º semestre. Dia 15 é o último dia para a entrega dos trabalhos de tôdas as cadeiras dos alunos do 2.º Ano turma A.

Arquitetura Paisagística: É o seguinte o calendário anual das aulas desta cadeira do Curso de Urbanismo; Terças, e Quintas de 9 às 10 horas. Sextas-feiras, visitas. A Congregação já aprovou a indicação do prof. regente arquiteto Milton Quedes Penna Rosa.

Curso de Arquitetura: 1.º ANO — Modelagem: dias 9, 10/8 de 8 às 12 horas.

Matemática Superior: dia 13/8 às 8 horas.

História da Arte: dia 19/8 às 14 hora.s

2.º ANO — Mecânica Racional: 2a. chamada será hoje, 9/8 de 14 às 18 horas.

Perspectiva: 2a. chamada dia 13/8 de 9 às 12 horas.

Composição de Arquitetura: 2a. chamada di 12 até 17 de agôsto.

3.º ANO — Resistência dos Materiais: 2a. chamada dia 12/8 às 8 horas.

Composição Decorativa: 2a. chamada prova gráfica dias 1., 15 e 16. Dia 17 sábado às 8 horas, prova teórica.

Composição de Arquitetura: dia 10 2a.-feira, início da prova.

4.º ANO — Concreto Armado: 2a. chamada dia 13/8 às 14 horas.

Arquitetura no Brasil: 2a. chamada dia 14/8 às 14 horas.

Higiene da Habitação: 2a. chamada dia 19, 2a.-feira às 14 horas.

FLUMINENSE DE ENGENHARIA MEDICINA

FREQUÊNCIA

Já se acham afixados nos quadros de cursos os boletins de freqüência relativos ao 1.º período letivo. Lembramos aos colegas, que o máximo de faltas permitidas é de um têrço (1/3) das aulas lecionadas; portanto, para cada falta, é necessário assistir duas aulas.

Excursão — A turma de Geologia (1.º ano) visitará Volta Redonda hoje e amanhã, ficando hospedados pela CSN. A saída será às 7,30 horas, da estação da EFCB. Acompanharão a excursão o professor assistente José Fabiano Giannerini, o Engenheiro Carlos Prestes Cardoso e o 1.º Secretário do DAOC, Jandyr Spnelli.

Visita — A visita à Escola do SENAI para a turma de Desenho Técnico, será feita hoje. O local de encontro é a citada Escola, situada na rua Galvão n.º 27, às 7,30 horas.

Cooperativa — O colega José Jairo Araújo deseja falar com os alunos: Roberto Macieira Filho, Sebastião Tenório, Hilton Vargas, Júlio Alberto Teixeira, Gerardo Ruiz Saldias.

CURSOS AVULSOS DA BIBLIOTECA NACIONAL

Será iniciado, na próxima segunda-feira, às 17,30 horas, na sala Capistrano de Abreu dos Cursos da Biblioteca Nacional, o Curso Avulso Elementos de Biblioteca que será ministrado pelo professor Antônio Houaiss. As aulas serão realizadas às segundas e quartas-feiras no horário indicado e as matrículas estarão abertas até o próximo dia 12.

DIREITO (U.B.)

CONSELHO DE REPRESENTANTES

Os abaixo assinados, membros do Conselho de Representantes da Faculdade Nacional de Direito, convocam, conforme o parágrafo 23 dos Estatutos do Centro Acadêmico Cândido de Oliveira, o Conselho para uma reunião dia 12 de agôsto (segunda feira), às 19 horas, com a seguinte ordem do dia: 1 — Eleição do Secretário; 2 — Assuntos Gerais.

Rio de Janeiro, 9 de agôsto de 1957. — As.) Roberto Mello de Faria, 1.º ano noturno; Ézio Assumpção de Souza, 3.º ano noturno; Apparício Alves do Amaral Filho, 1.º ano diurno; Amaury Chaves, 2.º ano noturno; Hélio Carvalho, 2.º ano diurno; Jorge Pinto do Amaral, 4.º ano noturno.

VISITA A CIDADE UNIVERSITÁRIA

O Movimento Universitário Independente programou para o dia 14, às 8.30 horas, uma visita à Cidade Universitária. As inscrições podem ser feitas com os colegas Biasoli, Danilo ou Ney.

FORMAÇÃO LIDEROLÓGICA

Estarão abertas durante cinco dias as matrículas do Curso de Formação Liderológica, indicado como suplementação de tôda a formação média e superior.

O curso consta de duas unidades didáticas: na primeira estudam-se fundamentos Biológicos, Sociológicos, Psicológicos e Psico-Sociais da Liderologia e das Relações Humanas e na segunda estudam-se a Metodologia Executiva: a saber metodologia da Liderança, Relações Humanas e Relações Públicas. O curso inclui a aprendizagem de manejos desde o grupo família até as massas.

Informações Av. Graça Aranha, 81 - 12.º andar, das 14 às 21 horas, diàriamente. Inst. Bras. de Pedagogia e Liderologia. 17822 71

O PRESIDENTE KUBITSCHEK e a PROMOÇÃO DE VENDAS

"Avulta, pois, cada vez mais no Brasil, a importância dos cursos profissionais. Dentre êles, destacam-se com relêvo os que se ministram nas escolas de comércio, desde os de ensino básico e médio até os de aperfeiçoamento em contabilidade de custos, gerência de negócios, promoção de vendas ou administração de emprêzas."

(Do discurso de S. Excia. no II Congresso de Ensino Comercial.)

O IPET, pioneiro do ensino da Promoção de Vendas no Brasil, congratula-se com o Presidente Kubitschek por tão sábios conceitos sôbre tão importante assunto.

IPET — CURSOS DE: PROMOÇÃO DE VENDAS . PUBLICIDADE . RELAÇÕES PÚBLICAS . ADMIN. DE ESCRITÓRIOS . TREINAMENTO DE VENDAS.

Rua Alcindo Guanabara, 17/21 - Sala 1110 - Tel. 52-6975

CONFERÊNCIA

Ante um numeroso público que ontem compareceu ao salão nobre da Faculdade Nacional de Direito, o professor Joseph Hamel, catedrático de Direito Comercial e Diretor da Faculdade de Direito de Paris, proferiu brilhante conferência sôbre o tema: Direito Comercial e Direito Econômico.

O professor Hamel foi apresentado à grande assistência pelo professor Ferreira de Souza, e realizará, ainda êste mês outras quatro palestras.

Mundialmente conhecido como uma das maiores autoridades na moderna jurisdição comercial, o conferencista é membro do Instituto da França. Sua presença no Brasil, para êste curso de extensão universitária da cátedra de Direito Comercial na FND, têm despertado a mais ampla repercussão em nosso meio jurídico.

A programação das conferências restantes é a seguinte: 1) — O problema da nacionalidade das sociedades, (hoje, às 18 horas); 2) — A noção moderna de emprêsa (13 de agôsto); 3) — A unificação internacional do direito comercial (14 de agôsto); 4)— O financiamento das vendas a crédito e o crédito a prazo médio (16 de agôsto).

MEDICINA

ATIVIDADES ESCOLARES

1.º *Ano:* 2a. chamada de Histologia, prova oral dia 10 às 13 horas, no Serviço da Cadeira.

2.º *Ano: Fisiologia* — Dia 9 às 13 horas, aula prática para todos alunos de ns. 272 ao fim, às 9,30 horas, aula prática.

Microbiologia — 2a. chamada dia 10, às 10 horas, para os alunos que requereram médico e os dependentes.

3.º *Ano: Técnica Operatória* — Aula inaugural, prof. Mota Maia, dia 13 às 15 horas.

Oto-rino — Início das aulas dia 8 às 10,30 horas, alunos de 1 a 83, 84 a 165, dr. Rubem Amarante.

Oto-rino — Dia 12 às 10 horas, 2a. chamada para os ns. 20 e 48.

Parasitologia — Dia 12 às 14 horas, prova parcial para todos alunos dependentes e 2a. chamada para os de ns. 171-206 e 231.

Clínica Médica — prof. Lopes Pontes, dia 14 às 9 horas, no Hospital São Francisco, 2a. chamada para os alunos que requereram.

Higiene — Início das aulas no dia 12 às 13,30 horas. As aulas serão dadas às 2a., 4a. e 6a.-feiras, de 13,30 às 14,30 horas.

5.º *Ano: Clínica Psiquiátrica* — Aula inaugural, dia 8 às 10 horas.

Terapêutica — Início das aulas dia 8 às 11 horas.

Clínica Médica — Prof. Feijó, dia 9 início dasaulas.

Ortopedia — Início das aulas dia 8.

Clínica Cirúrgica — Dr. Wigand, início das aulas dia 13.

Clínica Médica — 2a. chamada do prof. Fraga Filho dia 13.

Temas de Obstétrica e Ginecologia: Professores — Jorge de Rezende, e Victor Rodrigues, aula inaugural dia 9 do corrente.

As aulas serão dadas 2a. e 6a.-feiras às 20 horas, no Centro de Estudos "Paulo Cesar de Andrade" (Sta. Casa de Misericórdia), as inscrições serão feitas na Reitoria da Universidade do Brasil.

6.º *Ano: Medicina Legal* — Exame oral para os alunos de ns. 156, 182, 185, 186, 188, 189, 202, 210, 214, 217, 219 e 294 dia 9 às 14 horas no Serviço da Cadeira.

Tisiologia — Inscrições e informações na Secretaria, sòmente alunos da 6a. série.

Departamento de Alimentação — Acham-se abertas inscrições para os restaurantes da F.N Direito e E.N. Engenharia. O sorteio será efetuado no dia 9, sexta-feira.

Curso de História da Medicina — pelo dr. Ivolino de Vasconcellos. Início 12 de agôsto. Horário: 17 horas no Anfiteatro de Parasitologia.

União Acadêmica — Fica convocada para hoje, uma reunião da União Acadêmica, no Restaurante às 20 horas. Ordem do dia: eleição para nova Diretoria. Ass. *Múcio Borges de Freitas.*

Emprêgo para médicos no interior — Procurar d. Emília, na Praça da República, 54, das 12 às 18 horas, de 2a. a 6a.-feira.

Curso de Medicina e Cirurgia de Urgência — Terá início dia 20 de agôsto o Curso de Medicina e Cirurgia de Urgência, ministrado pelo professor Emmanuel Alves. Inscrições no C.A.C.C.

Tarde Dançante — Terá lugar sábado, à partir das 17,00 horas no salão de festas do Diretório Acadêmico da F.N.M. mais uma tarde dançante animada pela aparelhagem de alta fidelidade.

Aviso ao 6.º Ano — Pedimos a todos os sextanistas que estejam na função de auxiliar-médico da P.D.F. a comparecerem na Câmara dos Vereadores, quinta-feira, dia 8, às 14 horas quando entrará em discussão a emenda que reverterá para o quadro de médico todos os doutorandos de 1957. É indispensável a presença de todos os interessados sem o que a aprovação se tornará problemática. Ass. *Armando ICaro.*

Excedentes do Pronto Socorro — Pedimos o comparecimento em massa dos excedentes do Pronto Socorro, quinta-feira, dia 8 às 14 horas, à Câmara dos Vereadores, para discussão e votação do projeto 386A. Contaremos com a presença dos atuais auxiliares-acadêmicos. É indispensável a presença de todos. Ass. Comissão.

Baile do Estetoscópio — A comissão comunica que êste ano fará realizar o Baile do Estetoscópio no Hotel Glória no dia 28 de setembro. Para maior brilhantismo já foi contratada a Orquestra Tabajara (Severino Araújo) e o conjunto de Waldir Calmon. Será realizado também o concurso "Rainha da Faculdade" cujo prêmio será uma viagem através do Brasil, oferta da VARIG. Os convites e as mesas serão colocados à venda a partir do dia 15. Mais informações pelo telefone .... 26-4240.

Restaurante Dietético — Acham-se abertas as inscrições no C.A. Carlos Chagas.

Associação Atlética: Tiro ao Alvo — Acham-se abertas as inscrições para o campeonato Interno de Tiro ao Alvo. Maiores esclarecimentos com o colega Yasuo Oshiro.

Campeonato de Estreantes da F.A.E. — *Atletismo* — Pedimos o comparecimento, no próximo dia 9 às 20 horas, no estádio do Fluminense, dos colegas: Ney Romitti, Sylas B. Alves, Luiz Antônio Ferreira, Milton Martins, Helier Colares, José Trancucci, Paulo Juvencio Tubino, Júlio Cesar Uchoa, Joel Saraiva da Silva.

Curso de História da Medicina — pelo dr. Ivolino de Vasconcellos. Início 12 de agôsto. Horário: 17 horas no Anfiteatro de Parasitologia.

Emprêgo para médicos no interior — Procurar d. Emília, na Praça da República, 54 das 12 às 18 horas, de 2a. a 6a.-feira.

Tarde Dançante — Terá lugar sábado, à partir das 17 horas no salão de festas do Diretório Acadêmico da F.N.M. mais uma tarde dançante animada pela Aparelhagem de Alta Fidelidade.

Associação Atlética: Tiro ao Alvo — Acham-se abertas as inscrições para o campeonato Interno de Tiro ao Alvo. Maiores esclarecimentos com o colega Yasuo Oshiro.

Campeonato de Estreantes da F.A.E: Atletismo — Pedimos o comparecimento, no próximo dia 9 às 20 horas, no Estádio do Fluminense, dos colegas: Ney Romitti, Sylas B. Alves, Luiz Antônio Ferreira, Milton Martins, Helier Colares, José Trancucci, Paulo Juvêncio Tubino, Júlio Cesar Uchoa, Joel Saraiva da Silva, Alfredo Raimundo M. Botelho, Armindo Mastrogiovanni, José Kogui, Artênio Zingoni, Dauquir Assunção Nunes, Luiz Pannaim, Nelson de Magalhães eFitosa Jr.

Noite Dançante e Desfile Bangu: Patrocinada pela Agremiação Cultural Recreativa T. 1219 na legação Suiça, dia 17 de agôsto. Convites à venda no Diretório. Preço: Cr$ 40.00.

Médico Residente do Instituto Clínico de Madureira — Há vagas para recém-formados. Tratar com o diretor dr. Castro de manhã no Instituto ou em seu consultório às 2a., 4a. e 6a.-feiras das 17 às 19 horas, à rua São Francisco Xavier, 3, sobrado.

Cidade Universitária — Campanha prô construção, término de sua construção. Já se encontram à venda colegas: David, Stanislaw, Marco e Leite (Rui Barbosa). Preço 40,00.

Diretório Acadêmico — Pedimos o comparecimento dos colegas: Alberto Nunes Maçana, Cidio Jaimovich e Paulo Sérgio de Brito, para assinar o cartão de identificação.

Motorista sem sorte

BRIGOU SEM SABER COM O CAMPEÃO DE BOXE

PONTECURONE (Itália), 3 — Um atlético chofer de caminhão de Savona caiu nocaute por ter cometido a grave imprudência de não reconhecer no pequeno homem com o qual estava discutindo, o campeão europeu dos pesos leves, Duilio Loi.

O pugilista, que viajava de automóvel numa rodovia da Riviera, provocou, com uma manobra do carro, as reações do condutor do caminhão, o qual abandonou o volante aproximando-se com ares de ameaça do campeão, que também saíra do carro. O pequeno grupo de curiosos, que no entanto se reunira ao redor dos dois contendores, estava certo de que o robusto condutor do caminhão, cuja estatura superava um metro e oitenta, teria fàcilmente batido no pequeno. O gigante deu um tapa no rosto do pugilista que ficou impassível e pediu ao adversário para não repetir o gesto. Mas o grandalhão atingiu por mais duas vêzes o rosto de Duilio Loi que perdendo a paciência, com poucos socos bem ajustados, estendeu ao solo o atlético agressor. Só faltou êle desmaiar quando um dos espectadores gritou: "Mas aquêle é Duilio Loi". ANSA

CIENTISTAS . . .

(Continuação da 2.ª página)

atividade e amostra do curare, existentes no Museu Nacional há 74 anos. É trabalho de Paulo de Carvalho, elaborado nos Laboratórios de Farmacologia da Faculdade Nacional de Medicina.

CURARE NA CIRURGIA

IQUITOS, Peru, 8 — O curare, planta que produz o famoso veneno utilizado pelos silvícolas em suas flexas, está em vias de ser industrializado. Dela se pretende obter a "curarina", que, segundo se diz, é de grande aplicação como anestésico no campo da cirurgia. As experiências estão sendo realizadas há vários meses nos laboratórios de destilaria "Astoria", na selva amazônica peruana.

Departamento dos Correios e Telégrafos

APROVADOS NO CONCURSO DE TELEGRAFISTAS — DR/DF — CÊRCA DE 256 CANDIDATOS

Reprovados 375 candidatos — Relação nominal dos aprovados — Criada a Superintendência do Serviço de Transporte-Automóvel — Outros atos do Diretor-geral

Cêrca de duzentos e cinqüenta e seis, dos seiscentos e trinta e um candidatos a carreira de Telegrafista do Departamento dos Correios e Telégrafos, DR do Distrito Federal, lograram aprovação no concurso recentemente realizado, submetendo-se às provas de 2a. e 3a. fases.

Os candidatos reprovados terão o prazo até 30 do corrente para apresentarem pedido de revisão de provas, que deverá ser dirigido ao presidente da Comissão de Concurso e apresentado ao Serviço de Comunicações da Diretoria-Geral dos Correios e Telégrafos, até o término do horário de trabalho do último dia útil, isto é 30 de agôsto.

Os candidatos aprovados, cuja relação nominal damos a seguir, são os seguintes: Aldo Vasconcelos do Carmo, Wilson de Oliveira, Jair Tertulliano da Silva, Washington da Nóbrega e Silva, José Franco de Morais, Orlando Lamunier Nomen Apúlio Rodamonte de Souza Junior, Aura Pereira Setubal, José Luiz Furtado Costa, Renato Teixeira, Rômulo Teixeira Marinho, Pedro Flores Cordeiro, Paulo Henrique Guimarães Ramos, Luiz Trigueiro, Rosa Gouveia Câmara, Arcetônio Messias Pinto, Ubiratan de Souza Pereira, Maria do Lorêto Coutinho, João da Silva, Severino Ramos, José dos Santos, Antonio da Costa Almeida, Jayme Ferreira da Silva, Nei Granthon, Cristaldo Ferreira de Assis, Antonio Rodrigues dos Santos, Antonio José dos Santos Filho, Cidio Petitet de Almeida, Aluízio de Andrade Moura, Jonatas Pedrosa de Matos, Oscar José Teixeira, Roberto Carlos Grey Filho, Melchiades Raimundo Fernandes, Iracy Soares Campello, Alcides Rocha, Djalma Oliveira Arruda, Rynaldo Francisco Madeira da Silva, Egydio Cesar de Freixo Lobo, Gabriel de Almeida, José Passos Brito, Zelia Vasquez Lima, Wanda Reis Carvalho, Yolanda de Assis Moura, Lourival do Nascimento, Epijara Romero, Yolane Duarte de Lima, José Tavares dos Santos, Mário Pinto da Fonseca, Osmar de Almeida, Alberto Abreu, Lúcia de Araújo Lima, Ondina Ferreira de Almeida, William Bezerra Santana, Edgard Baptista Surcin, Edward Lima Borges, Waldemar Aprigio do Nascimento, Carlos Darcy Pereira, João Strassmaeyr Henriques, Paulo Pinheiro, Justino Virgens Neto, Carmegildo Filgueiras, Hilton Martins Allah, Francisco Ferreira da Costa, Renato Fernandes Mendonça, Odaléea Falbo, Ismael Ferreira, Carmen Santa Rosa, Maria Josette Fernandes de Móraes, Suzeth Gomes de Souza, Mauro Babo, Eduardo Cordeiro Viana, Zenclda Mendonça de Oliveira, Amancio José Dias, Elisonice Antunes Maciel, Elisabeth de Carvalho e Silva, Marita Pimentel França Teixeira, Mizael Cardoso Teixeira, José Brandão Luna, Maria Rosa de Oliveira Fernandes, Zinaldo de Menezes Ferreira, Ary Muniz Carioca, Wilson Caldas Torres, Expedito Maranhão Ribeiro Guimarães, Milton Durco Pereira, Eulino Henrique de Souza Pereira, Aylton de Lima Rocha, Elza Silva Brasileiro, Peter Goerling, Wilson de Mello Fagundes, Eurico Lopes Castello Branco, Arnaldo Luiz Rossi, Leda Araújo Silva Nilo Cojmbra Dantas, Eduardo do Nascimento Filho, Jayr Joaquim de Mattos, Alvaro Ferreira da Silva, Antonio Bastos de Lima, Hercílio da Silva, Geraldo Magela Couto, João Fernandes dos Santos, Wercy Moreira Carneiro, Paulo Máder de Araújo, Gilberto Odi Pereira, Maria das Neves Cirne, Hugo Plínio Rouvier, Jorge Pinto de Araújo, Hélio Pinto de Araújo, Ecila Wanderley Nasser, Irene Telles, Eraldo Soares da Paixão, Milton Cintra Paulo, Doli Silva, Raymundo Marques, Adair Rodrigues da Costa, José Edgard Rosas Filho, Nabor Tavares de Oliveira, José de Oliveira, Flávio Machado dos Santos, Maria do Carmo Gomes dos Santos, Myriam Gomes dos Santos, Fioravante Boninsenha, Christiano dos Santos, Lindolpho de Oliveira Silvestre, Hormino de Assis Curvêlo, Osmar da Costa e Silva, Helio Pereira Martins, Alceblades de Mattos Zorron, Milton Ferreira de Oliveira, Gladys Raimundo Trindade, Jesuino Marques de Araújo, José Paixão da Silva, Anna Flávia Marója, João de Deus Moraes, Ary de Sá Palmeira, Alice Campos Lima, Waldheyr Fernandes de Almeida, Antonio Nevoa Gregores, Erudilho Pereira Marques, Elvira Gomes Camardella, Nadyr Gomes de Souza, Hebe Thar de Barros, Arnaldo Gracia Leon, Paulo Athos Cardôso, Acyr Teixeira de Barros, José Francisco Lemos Calheiros, Paulo de Oliveira Maia, Anísio Geraldo Ramos, Evaldo Conceição dos Reis, Helio Pereira Campos, Jair Paraense de Almeida Mascarenhas, Yole Teixeira Muriano, Antonio Cagno, Manoel Espínola de Araújo, Nilton Marinho Cardoso, Francisco João Gondim de Abreu, Erick Ernesto Mattos Ottolograno, Antonio Damasceno, Cecy de Almeida Varetto, Beatriz Rodrigues de Almeida, Eden Gonçalves de Oliveira, Waterlbo Gerson de Melo, João Pedro Gastão, Edvaldo Dias Carvalho, Maria Helena Thiers Silva, Renato de Oliveira Lima, Wilson Lopes da Cunha Couto, Rodolfo Frederico Mesquita Vallstedt, José Pinto, Cláudio Matelo de Assis, Geraldo Assis de Brito, Hilda Mendes, Hilza Peçanha Ribeiro, Florvial Marques Magalhães, Wilma Vicencia Reis da Fonseca, Sonia Salamene, Moacyr Corrêa Neves, Antonio Gonçalves da Silva, Albino Simões Pinto, Ary Amaral Barcellos, Moacyr d'Almeida, Osmar eVrlangeiro, Hermógenes Reis, Edison Barbosa, Newton de Faria Rocha Paranhos, Angelo Debarba, André Ferreira Lemos, Wolmre de Oliveira Leal, Milton da Silva, Benonni Gonçalves de Paula, Paulo Braga Barros, José Carlos Martins Bona, Pedro Paulo de Andrade, Adalcyr Vianna Peres, José Marques Nobre Formiga, Aluizio Gonçalves Lontra, Orlando da Cunha Arêa, Adauto Percinio da Silva, José Caetano de Oliveira, Salvador Ramos Heleno, Oneide Maria dos Santos, Aderaldo José de Sampaio, Lindbergh Dias de Carvalho, Ari Deusdedit Rodrigues, Hugo Ferreira da Rocha, José Medeiros Filho, Zilda Salvador, Willyngton Salomão Fernandes, Humberto Moreira da Silva, Antonio Dagmar de Lima, Werther de Sá Lenzi, Marivaldo Alves Fernandes, Hélio Mascarenhas dos Santos Silva, Luiz Carlos Natividade Cruz, José Sebastião Pereira, Epaminondas Rozendo Leite, Cantídio Alves da Silva, Antonio Vieira Carneiro, Milton de Mello Aguiar, Haroldo Antunes da Costa, Eudes Gusmão Chaves, Sérgio de Oliveira Carmo, Elydio Neri de Lima, Moysés Ferraz, Geraldo Batista, Rilma Alves Ornelia Almeida Vasconcelos, Marlene Parente Lião, Pedro de Souza, Edir Figueiredo, Alexandre Bernardo Machado, Carlos Alexandre Maciel, Anísio Ferreira, Ernani Rocha Júnior, Sebastião Santos da Fonseca, Hermeval Alexandrino Borges, Yedo Ferreiar, David Duarte Marques, Altair Ribeiro Silva, Paulo Ribeiro de Carvalho, José Augusto de Almeida, Manoel Lopes dos Santos Filho, Maria das Mercês Coelho, Eurico Pereira do Carmo, Jilda Araújo de Medeiros, Walter dos Santos Póvoa, Joel Barbosa de Menezes, Maria Luzinette do Carmo, Antonio Carlos de Menezes Leudes Bastos Fireman, Arnaldo Rosa de Carvalho, Celso Moreira, Carlos Henrique Guilehrme Kather, José Fernandes de Souza, Luiz Fernandes Lemos, Paulo José Marques de Carvalho e Elza J. Oliveira.

CRIADA A SUPERINTENDÊNCIA DO SERVIÇO DE TRANSPORTE-AUTOMÓVEL

Em portaria de 1º de agôsto corrente, o diretor-geral do Departamento dos Correios e Telégrafos, coronel Alberto Bittencourt, considerando que os serviços de transportes necessitam ser convenientemente regulamentados para atender com eficiência ao intercâmbio de malas interurbanas; considerando que é imperioso estabelecer uma organização específica, traçando atribuições gerais para definir responsabilidades; considerando ainda a conveniência de subordinar os serviços e o pessoal a um só órgão que superintenda os trabalhos técnicos, resolveu criar a Superintendência de Serviço de Transporte-Automóvel (STA) diretamente subordinada à Diretoria-Geral, que se constituirá de superintendência, garagem e oficinas.

Por outro lado, determinou ainda o coronel Bittencourt, que a Diretoria do Pessoal deverá lotar na Diretoria Geral, todos os servidores com exercício na STA, que tenham sua lotação na Diretoria-Regional do Distrito Federal.

OUTROS ATOS DO DIRETOR-GERAL

Remoção — Resolvo remover, a pedido, da Diretoria Geral para a DR do Distrito Federal, a Postalista da classe F, Geysa Guimarães Corrêa; da DR do Rio de Janeiro para a DR de Campanha a fim de ser localizada na Agência Postal de Bom Jardim de Minas, a agente da classe A, Maria José Corrêa.

Vendedor de Selos — Concedo permissão para vender selos e outras fórmulas de franquia: na DR de Bauru, na Agência Postal de Guaraçai, à sra. Maria Angela Machado Folchi; na DR do Distrito Federal: Aprovo a proposta feita pelo sr. diretor-regional indicando o nome do sr. Nathan Napoleão para exercer a função de vendedor de selos.

JULGAMENTOS DE PROCESSOS

Considerando que o mensageiro Antonio Carlos de Almeida, é culpado confesso da apropriação de registrados com valor declarado, renda telegráfica e selos, na importância de Cr$ 59.231,50, o diretor-geral do DCT dispensou-o a bem do serviço público, suspenso ainda por 15 dias os mensageiros Orly Vieira Dias, Elson Robero Duque e Dirceu Amory da Silva, também implicados no processo 35.820/57; determinou à DR da Paraíba, que torne sem efeito a portaria 43, que responsabilizou o condutor de malas João Pereira da Silva Primeiro pelo extravio de registrados com valor, de que trata o proc. 5.508/52; Permitiu a volta ao exercício do mensageiro Lindolfo Carneiro, conforme proc. 32.464/57; Dispensar o auxiliar de tráfego telegráfico Antonio Salão Barbosa, nos têrmos do art. 207, item II do Estatuto dos Funcionários Públicos da União.

SINDICALISMO

HOTELEIROS INICIAM a campanha do aumento

Primeira reunião da comissão de salário — Têxteis em assembléia amanhã — O Congresso dos Metalúrgicos

Os empregados no comércio hoteleiro iniciaram a campanha do aumento. Ontem, à tarde, na sede do sindicato da classe, houve uma reunião da comissão de salários. Foi a primeira. Os presentes elegeram a diretoria dessa comissão que ficou constituída da seguinte maneira: presidente, Euclides Batista; secretário, Silverio da Silva e relator Ruy Guimarães. Os trabalhadores falaram da organização do programa que os levará à meta visada: a conquista de substancioso aumento, capaz de, afirmaram, anular os efeitos da carestia. Não falaram em greve. Tampouco cogitaram de dissídio coletivo.

QUEIXAM-SE DOS ORDENADOS

Queixam-se os hoteleiros dos ordenados que percebem. De modo geral os hotéis, pensões e restaurantes pagam-lhes no máximo o salário mínimo e descontam, ainda, 950 cruzeiros a guisa de utilidades. Descontam também 304 cruzs. para o IAPC. No final das contas, sobra muito pouco. Nas casas de primeira as gorgetas compensam êsses baixos salários. Mas nos estabelecimentos de pouco movimento, a quase totalidade dêsses empregados passa maus momentos com o que percebe.

REUNIÕES DE SETORES

No decorrer da campanha haverá reuniões de setores. Assim, em determinados dias estarão reunidos cosinheiros, garçõns, auxiliares, roupeiros, camareiros, etc. Isto para que cada grupo apresente as suas reivindicações específicas. Oportunamente será realizada uma grande assembléia para que seja discutida e votada a proposta de aumento que fôr elaborada pela comissão de salário e a junta governativa. O sr. Waldemar Martins informou à reportagem que procurará os empregadores para um entendimento, como também pretende ir à presença das autoridades com o fim de entabolar negociações para um acôrdo.

TÊXTEIS EM ASSEMBLÉIA

Amanhã, à noite, os tecelões apreciarão a atitude dos industriais de fiação e tecelagem com relação ao pedido de aumento, formulado em abril dêste ano pelo sindicato da classe. Conforme noticiamos, o Sindicato dos Têxteis enviou um ofício ao Sindicato da Indústria de Fiação e Tecelagem em que pedia a majoração de 35% sôbre os salários atuais. Houve um encontro entre a diretoria do órgão dos empregados e o sr. Vicente Galliez, da entidade patronal. E só. Não surgiu nenhuma proposta e os têxteis estão preocupados com essa situação. Na assembléia de amanhã serão feitas várias propostas dos trabalhadores sôbre o aumento.

CONGRESSO DOS METALÚRGICOS

Nos meados de novembro, em Pôrto Alegre, será realizado o 1º Congresso Nacional dos Metalúrgicos. Em São Paulo teve lugar, domingo último, uma reunião dos representantes metalúrgicos dos Estados do Rio Grande do Sul, Paraná, São Paulo, Rio de Janeiro, Distrito Federal e Pará, sendo assentadas medidas para o certame. O sr. Benedito Cerqueira, presidente do Sindicato dos Metalúrgicos desta cidade, deverá ser o presidente do certame.

REUNIRAM-SE OS SINDICATOS

Nova reunião realizaram os sindicatos na sede da CNTI. Desta vez, os dirigentes sindicais, reclamaram a revisão do salário mínimo, a adoção da escala móvel de salários, contenção do custo de vida. Outras reuniões serão realizadas pelos dirigentes de classe.

Ex-Pequeno Jornaleiro ao repórter

(Continuação da 2.ª página)

tícias que me davam para vender".

Pergunta o repórter quanto ganhava êle, em cada fôlha vendida. E o artista, com um largo sorriso:

"Ah, isso eu não me lembro. Sei que tinha de vender uma porção para ganhar um tostão. O tostão do sanduíche, do café com pão. Porque, quanto a dormir, eu o fazia sempre onde terminava de vender as fôlhas. Qualquer lugar da capital paulista era minha cama".

O SENTIDO EMOCIONAL DO SEU APOIO

Outro trecho:

"Por isso me cala fundo essa obra de d. Darcy, abrigando crianças prêtas, junto com brancas. É que em São Paulo, nos meus tempos de pequeno jornaleiro, havia muita discriminação racial. Havia dias de não me darem fôlhas para vender, porque eu era prêto. O desemprêgo era grande e os brancos sempre os preferidos. Não foi só nessa ocasião, entretanto. Mais tarde, tentando entrar para a vida do claustro, fui rejeitado, por ser prêto; e, tempos depois, aqui no Rio, também não me quiseram como franciscano, pelo mesmo motivo. Na Guarda Civil de São Paulo prêto não podia entrar, constando tal determinação ostensivamente do regulamento. E isso tudo me oprimia. Oprimia porque era u'a mágoa trazida da infância: na minha querida França, nos meus dias de escola primária, nunca me deram *chance*, nas representações teatrais. Havia sempre uma desculpa delicada, mas eu percebia que era por causa de minha côr".

REACENDE-SE A VOCAÇÃO TEATRAL

Melhores dias surgiram, todavia. Cansado de sofrer na metrópole, retornou ao aconchêgo do lar paterno. Voltou a estudar, diplomou-se em contador, entrou para o Exército, participou da revolução de 1930, foi soldado de Bertholdo Klinger nas tropas constitucionalistas, só deixando as fileiras em 1936, já diplomado em Economia e Finanças.

Viajando pela América Latina, pronunciou conferências sôbre Economia na Universidade Maior de São Marcos, em Lima. Quando lá se achava, foi, um dia, assistir a peça "Imperador Jones", num teatro. Apareceu-lhe em cena um branco, pintado de prêto, no papel-título. É quando afirma:

"Reacendeu-me, então, a chama da vocação teatral, que se mostrara forte em minha infância, mas que fôra sofreada pela falta de oportunidades. Fui a Buenos Aires, ainda como economista, mas, nesta altura, só pensando em teatro, convivi com os artistas do Teatro do Povo e regressei a São Paulo, disposto a fundar o Teatro Experimental do Negro. A receptividade foi nula, entretanto. O Rio, todavia, é uma cidade generosa, sempre de coração aberto aos forasteiros. Foi aqui que eu pude concretizar minha idéia, com a inestimável ajuda de Paschoal Carlos Magno, o qual, exatamente, foi por mim surpreendido, um dia, exaltando a necessidade de se criar tal espécie de teatro. O resto foi mais fácil".

Terminou Abdias, há pouco, o curso do Instituto Superior de Estudos Brasileiros. E tenciona continuar a se aperfeiçoar. Quanto mais alto subir, tanto melhor. Será mais um ex-pequeno jornaleiro a vencer na vida.

A CARTA

A carta que Abdias do Nascimento dirigiu à sra. Ilka Labarthe Hidal merece ser transcrita, pelo seu conteúdo emocional. É a seguinte a sua íntegra:

"Prezada senhora:

Esta carta tem por fim, confirmando uma conversa que tivemos, dizer que o Teatro Experimental do Negro oferece à "Campanha dos 3 Milhões" que a senhora, com tanta dedicação e zêlo dirige, a renda do espetáculo de pré-estréia da peça "Sortilégio", de minha autoria, a ter lugar no próximo dia 21 de agôsto, às 21 horas, no Teatro Municipal.

Empenho-me nessa contribuição por vários motivos, mas, sobretudo, porque, tendo sido — antes de atingir a adolescência — também um pequeno jornaleiro, sinto-me emocionalmente responsável pela continuidade da obra de alta benemerência que a sra. d. Darci Vargas vem realizando à frente dessa instituição. Em cada menino prêto abrigado — e êles são muitos — eu me reconheço e me identifico como se fôsse a mim próprio que estivessem oferecendo um lar. Daí o natural interêsse e carinho com que acompanho os trabalhos que permitirão a sobrevivência dessa Casa, cujos serviços são cada vez mais reclamados em face dos grandes desajustamentos sociais dos nossos dias.

Desejo informar que "Sortilégio" constituirá o maior esfôrço de arte negra já realizado no Brasil, sòmente possível graças à generosa colaboração do diretor Léo Jusi, do consagrado artista Enrico Bianco, responsável pela cenografia; do maestro Abigail Moura, regente do Canto Coral da Orquestra Afro-Brasileira; de Cláudio Moura, que executará as máscaras negras.

A sra. d. Darci Vargas e às demais senhoras, que tão abnegadamente dedicam tempo e energia por causa tão humana, desejo, por seu intermédio, significar meus sinceros votos de êxito, admiração e reconhecimento".

PREFEITURA

(Continuação da 8.ª página)

Centro de Recreação e Cultura D. Aquino Corrêa; Maria Prata Nunes para o Parque de Rec. Anna de Barros Câmara núcleo 9.280; Marília Albuquerque Guedes de Mello para a E 12-13 Tenente Pedro Lima Mendes, completando horário na E 5-13 Rótari; Regina Augusta Mondini Belleti para a E 10-4 Almirante Tamandaré núcleo 4.334.

DESPACHOS

Marcio dos Santos Almeida, Maria José Sant'Anna Fragoso, Muna Salim Chicialla, Ingrid Hella Woemcken, Hildgunde Paula Dorothea Battceman, Idiart Menezes Freire, Lelia Ione do Nascimento, Ana Maria Gonçalves Ferreira, Wilson Teixeira, Floriano Manhães Barreto, José Boa Ventura, Arlette Cerbino, Elsi Airam, Maria Prata Nunes, Edson Perri, Elza de Souza Pinto Moreira, Smary Guimarães Tavare sda Silva, Eda Souza Aguiar Motta, Marina de Araujo Costa, Lucilia Bertulli Vieira, Emygdia Maria Araujo, Raul Penha Firme Júnior, Kimiko Nakamura, Zilda de Barros Maia Zanatta, Ivone de Araujo Costa Montaury, Zeila de Avellar Durães, Nathercia Alves Torres, Solance Nogueira dos Santos, Nilza Martins Soffiatti, Cyrene Carvalhido Thompson, Iara Marques dos Santos, Esther Rozembust Dorfman, Neusa Lucia de Mendonça, Reginaldo Carvalho, Laura da B. Pinto, Gloria Campos Fernandes, Therezinha Francisco da Silva, Pedro de Almeida Cesar Filho, Maria Augusta Alves Tinoco, Elza Gomes da Silva, Gumercindo Mello, Sylvia da Fonseca e Silva Lauro, Ilma Maria Valdetaro de Moraes, Euripedes Mattos Carmo, Aurea de Assis Robeiro, Cinira Maria Bandeira Silveira, Eva Rabinowits, Scylla Machado Goulart, Mindja Grynszpan, Therezinha de Jesus Duarte Pires, Valdemar Szpilman, Nilva Mazza do Amaral Guimarães, Lisette Brasil Vieira, Cacilda Jorge, Aracy de Oliveira Senna, Hilda de Oliveira Gomes, Vanda Arruda Del Bianco, Wallace Wienar, Diva Teixeira Mendes, Evani Nascimento Alves, Lucy Lauria Meira e Sá, Marceonilo Elias Mondini Belletti, Lucy Teixeira Pinto Nogueira, Dorinda Romero Alonso, Maria de Lourdes Martins Reis, Araulieta Libero Rolim, Nacife Carone, Irandy Neiva Garcia, Neusa Braz Braga — Deferido.

DESPACHOS DO DIRETOR

Sylvia Cesar Lobo, Dorvalino Garcia do Nascimento, Diomedes Ferreira e outros, Helena Orlando da Costa Ramos Sharp, Antonio Acioli Lins, Isis de Freitas Futuro, Edyo Cardoso e outro, Herbert Romero, Golda Amitay, Adamo Bertuli, Guy de Povoença Neves da Rocha, Ulysses Uchoa Bittencourt, Pedro Ludovico Teixeira Junior, Henrique José Adri, Lais de Paiva, Haydée Ribeiro Fragoso, Laureano Vieira de Pontes Corrêa, Américo Rio Branco Soares, Manoel de Moura Pereira Junior, Dagmar Barbosa Pereira Filha, José de Faria Góes Sobrinho, Milton Antonio Alves Cabral, Nerval Goulart, Cely Felix de Souza, Luiz Pinto Monteiro, Aldyr Ferreira da Silva — Aprovo; Inês Helena Rosa Vaz — Autorizo, em têrmos, o empréstimo hipotecário de Cr$ 1.490.000,00. Escritura em 2.760 dias, a contar desta data; Alzira Martins de Lima — Autorizo, e mtêrmos, o empréstimo hipotecário de Cr$ 645.000,00. Escritura em 2.820 dias, a contar desta data; Flavio Poppe de Figueiredo, Enyo Barros de Arruda e outra, Adolgo Milman — Prosiga-se; Maria Eugenia Freire da Costa, Nilda Rodrigues da Silva — Pague-se; Messias Machado Alves, Avanir de Oliveira Magalhães — De acôrdo; Elizabeth da Costa Vieira — Autorizo, em têrmos; Carmen Silva Muniz — Deferido nos têrmos da lei, quanto ao pedido de licença especial; Evandro Souza de Andrade — Prossiga-se; Iedda Beatriz Pinto Guimarães — Deferido, de acôrdo com as informações; Narciso Gomes de Mello — Anote-se; Irineu Gonzaga de Lima — Ao M-16; Shopping News do Rio — Autorizo o pagamento, mediante empenho prévio da despesa; Carmen Travassos Costa — Deformo o despacho de 26-3-937. Dê-se cumprimento à verba testamentária, voltando em seguida o processo para decidir quanto ao aumento da pensão requerida pelo procurador; Osvaldo Serra e outros, Secretaria Geral de Educação e Cultura — Ciente; Rogerio Garcia Martinez, União dos Educadores, Alvaro de Souza, Valeriano Pereira Lima, Valter Leonardo Pereira, Israel Mathias Dias, Edgard Cordovil de Oliveira, Elza Goossens Marque sBarbosa, União dos Operarios Municipais, Centro Social dos Serventes, Continuos e Trabalhadores da PDF — Pague-se; Francisco de Sales Carvalho e Silva, Henrique Pereira Felix, Luiz Gonzaga de Albuquerque Mello — Aprovo; Alfredo Teixeira Ribeiro — Autorizo o pagamento a Da. Hilda da Costa Rezende, da pensão alimentícia referente ao mês de julho, conforme informação; Antonio Lino do Couto Souza — Autorizo o pagamento da pensão alimentícia a Da. Antonieta Hulmann, tendo em vista a informação; Montepio dos Empregados Municipais — Sim. Lavre-se a portaria; União dos Operarios Municipais, O. Martins, Sociedade Beneficente dos Empregados Municipais, Cia. Industria e Comercio Glossop — Autorizo; Manoel da Silva Assumpção, Mario Carlos Ferreira, Placio da Silva, Jechonias Marinho Jr., Antonio Marque sda Silva, Astrogildo dos Santos — De acôrdo; Ricardo Teixeira de Carvalho, Judith Rocha de Souza, José Bartolino, Ierecê Vallim Galvão de Albuquerque, Manoel Jacintho de Souza, Durval Simas Pereira, Adyr Gonçalves Portugal — Deferido.

DESPACHOS DO CHEFE DA DIVISAO DE BENEFICIOS E INVERSÕES

Leonidio de Menezes Mello, João Gonçalves de Magalhães, Alzira dos Santos Silva, Felismina Ramos Figueiredo, Etelvina Gomes Martins, Nelson Conceição, Theodoro dos Santos Baptista, Pedro Paulo de Paiva Antunes, Manoel de Jesus Araujo, Dulcinéa Japhet de Magalhães, Maria do Carmo da Silva, José Lucas da Silva, Ernani Oliveira Pereira, Maria de Lourdes da Costa Cruz Souza, Geraldo Sampaio de Souza, Francisco José Ribeiro, Adahir Cardoso, Eny de Serpa Pinto, Marcilio Raphael de Carvalho, Anibal Lopes, Paulo Ferraz Guerreiro, Carlos José da Cruz Júnior — Deferido.

José Thompson Motta — Deferida a reversão.

DESPACHOS DO CHEFE DA DIVISAO DE CONTROLE

Majoração de pensão: Eustergio Vanderley, Moacyr Ribeiro Soares, Regina da Costa Mayrink, Jefferson Moreira Santiago — Deferido. **Exigência:** Paulino Antonio Rodrigues — Queira comparecer ao 8º andar, Gabinete do Sr. Chefe do M-3, para tratar de assunto de seu interêsse. **Segunda via de carteira de pensionistas:** Maria Soares de Campos, José Luiz da Silva Campos — Deferido. **Pagamento de aluguel:** Durvalina da Silva Romero — Deferido.

DESPACHOS DO CHEFE DA CARTEIRA DE PENSÕES E AUXILIOS

Balthazar Ferreira de Senna — Compareça, trazendo a prova de exclusão da filha Doly; Epaminondas Dias de Castro — Compareça, urgente, a representante dos pensionistas Valter e Dilceia; João Alves de Jesus, Antonio Eurico, Antonio Rosa, Antonio Carlos de Souza Gomes, Galvão, Sebastião Wilson de Amorim, José Justino da Silva, José Estelino, Rubens Engracio da Silva, Pedro José Dias, Alfredo Rufino do Nascimento, Gilseda Zavataro de Mello, Benedito Magno de Lacerda, Belmira Maria de Paula, Maria da Conceição Cardoso Gerin, Oscar Alves dos Santos, Pedro Francisco, Manoel Paulino da Costa, José Pereira Lima, Pedro Rodrigues — Compareça urgente.

Jorge Nunes de Carvalho, Targino Barbosa — Habilitem-se à pensão os seus beneficiários; Hercilio Garcia de Menezes, Antonio Ramos, Theotonio Bermudes dos Santos, Lucy Alves Gomes, José Lino da Silva, Eurico Leal Ferreira, Luiz Ferreira Guimarães — Compareça urgente; Maria Luiza Paes Leme Taveira — Compareça, para esclarecimento; Ayrton Alves da Fonseca — Queira devolver documentos retirados para evitar desconto vencimentos; Justino Eiras da Rocha — Compareça; Domingos Coelho da Silva Júnior — Compareça, urgente, a viúva, trazendo a prova de exclusão da filha Lais Therezinha.

CLUB MUNICIPAL

Bandeirantes — Os associados que desejarem inscrever suas filhas e parentes do sexo feminino de idade compreendida entre 10 e 16 anos na companhia das Bandeirantes do Club Municipal, deverão comparecer amanhã, sábado, às 16 horas, na sede de Haddock Lobo. A companhia, cujo efetivo será de 32 moças, já está formada 19, havendo, portanto, sòmente 13 vagas. As inscrições serão gratuitas.

Audição de piano — Depois de amanhã, domingo, às 17 horas, na sede de Haddock Lobo, será realizada uma audição de piano dos alunos da Professôra Elza Lacombe, oferecida ao quadro social.

Seguros — Dando cumprimento ao preceituado em seu Estatuto, e como incentivo à observância dos princípios de previdência social, o Club Municipal está proporcionando a seus associados, mediante módicas contribuições e com facilidade do desconto do valor dos prêmios em fôlha de vencimento, três espécies de seguro, o de vida, individual para o sócio fundador ou efetivo, o de cônjuges, para sua espôsa ou o marido da sócia, e o de acidentes pessoais, êste com dupla indenização e pagamento do capital segurado nos casos de invalidez permanente, também resultante de acidente. Quaisquer informações em detalhe sôbre estas diferentes modalidades de seguros, serão fornecidas na sede central da Av. 13 de Maio.

Baile-boite-show — Quarta-feira vindoura, dia 14, às 21 horas, na sede de Haddock Lobo, realizar-se-á mais um elegante baile-boite-show, com traje de passeio completo.

EMPOSSA-SE . . .

(Cont. da 7a. pág.)

sas concessões; 4 — Se a C. E. concedeu cotas a determinados produtores fora o critério jurídico estabelecido na legislação anterior à Lei n.º 3.137; 5 — Qual a razão pela qual foram negados a salineiros do Rio Grande do Norte idênticos favores concedidos a salineiros do Estado do Rio, ou seja se foram negados às salinas do Rio Grande do Norte cotas extras, enquanto ao Estado do Rio foram doadas cotas extras no valor aproximado de .. Cr$ 100.000.000,00; 6 — Qual o fundamento legal desta discriminação e qual o valor em toneladas e em cruzeiros das doações conferidas ao Estado do Rio pelas Resoluções 99-51 e 6-52, em administrações anteriores; 7 — Qual o rendimento de produção média das áreas de cristalização nas diferentes regiões do país; 8 — Para a produção de uma tonelada de sal quantos metros cúbicos de água do mar são evaporados; 9 — A energia solar que realiza a evaporação de determinados m3 de água do mar capaz de produzir uma tonelada de sal é equivalente a quantas toneladas de carvão (carvão com o poder calorífico do carvão nacional); 10 — Quantos m3 de água devem ser precipitados em evaporação forçada para a produção de uma tonelada de sal se a operação parte de 18 a 25º Bé até 28,5º Bé, com concentração final; 11 — Qual a quantidade de óleo combustível necessário à respectiva evaporação, e seu preço em cruzeiros e divisas tudo relacionado à tonelada de sal; 12 — É mais barato produzir sal evaporando a salmoura à base de óleo combustível importado do que com o emprêgo da energia solar; 13 — O sal produzido racionalmente por evaporação solar no Nordeste se apresenta quìmicamente com teor superior ou inferior em cloreto de sódio ao produto elaborado em Cabo Frio com maquinaria caríssima, combustível importado, etc.; 14 — As Resoluções 99-51 e 6-52 que concederam cotas extras foram publicadas no "Diário Oficial"? Em que datas e 15 — Qual o custo de uma tonelada de carvão posta em Cabo Frio".

NA ORDEM DO DIA

Na ordem do dia foram aprovados dois projetos, o primeiro, com emendas, incluindo o município de Piquete, São Paulo, na zona de guerra e o segundo autorizando a emissão de sêlos postais comemorativos da fundação do município de Quixadá, no Ceará.

O projeto que consolida a legislação sôbre a situação jurídica dos procuradores de autarquias federais, foi retirado de pauta.

O ASSASSÍNIO . . .

(Continuação da página 4)

afora os crimes que competem à justiça militar, os demais, definidos na mesma lei, serão processados e julgados pela *justiça ordinária*, com recurso para o Supremo Tribunal Federal.

Mas a lei usou, aí, a expressão justiça *ordinária* como contraposta à justiça *militar*; não visou o júri, nem poderia ter visado, pois, tendo repetido o que está na Constituição, ou seja, que o Supremo Tribunal Federal julga o crime em recurso ordinário, não poderia pretender que o julgasse subordinado à soberania do júri, isto é, só podendo anular a decisão dêste por inobservância de formalidade, ou reformá-la apenas para o efeito de ser o julgamento do júri repetido sòmente uma vez, se manifestamente contrário à prova dos autos. Seria reduzir a muito pouco, a quase nada, tão importante atribuição conferida à Côrte Suprema pela própria *Lei Maior*.

O ilustre advogado do recorrente, em sua brilhante defesa, lembrou o caso de Montes Claros, que não foi considerado crime político.

A êsse caso me acho vinculado, pois nêle desempenhei, como procurador da República, uma das tarefas mais delicadas e difíceis da minha modesta vida pública, mas bem me recordo de que àquele tempo não vigorava preceito correspondente ao da lei 1.802, de 1953.

Meu voto é, *data venia*, de acôrdo com o do eminente ministro relator e com os dos eminentes colegas que acompanharam S. Exa., pelo não provimento dos recursos".

HOSPITAL...

(Continuação da 7.ª pág.

ridos no Clube Ginástico Português e na agência do Correio da *Manhã*, na av. Rio Branco.

O programa é o seguinte:

Primeira Parte:
Pela Associação de Canto Coral:
I — Orlando de Lassus — Chanson Française (Bonjour, mon coeur). II — Gesualdo — Madrigal, (Dolcíssima mia vita). III — J. S. Bach — Aria.
Canções Populares: a) — L' amour de moi — (Harmonização de Aubanel). b) — Danny boy — (Har. de Cleofe Person de Mattos). Solista: (Har. de Luigi Colacicchi). c) — Rosa di maggio — (Har. de Cleofe Person de Mattos). d) — Aboio — Hermelino Castelo Branco. e) — Olhos azuis são ciúmes — (Har. de Jacques Chailley). Solista: Ermelinda de Couto. VI — Brasílio Itiberê — Oração da Noite — Solista: Maura Moreira. VII — Camargo Guarnieri — Irene no Céu. VIII — Camargo Guarnieri — Vamos a Loanda. IX — Francisco Mignone — Jura de Ioiô. Sob a direção da professôra Cleofe Person de Mattos.
Segunda Parte:
SILFIDES — Música de Chopin — Coreografia de Fokine — Remontagem de Tatiana Leskova — Cenário de Mário Conde.
Personagens: Noturno — Tatiana Leskova — Cecília Wainstok — Ruth Lima — Arthur Ferreira — Oneide Craveiro — Eleonora Oliosi — Clara Antunes — Vera Braga — Rojan Cavina — Alice Colino — Tereza d'Aquino — Ezy Garro — Zeni Lacerda — Yára von Lindenau — Helga Loreida — Shirley Menezes — Helba Nogueira — Julia Rodrigues — Irina Tshestnakova — Eba Will.
Valsa — Ruth Lima.
Mazurka — Tatiana Leskova
Mazurka — Arthur Ferreira.
Prelúdio — Cecília Wainstok — Valsa Tatiana Leskova — Arthur Ferreira.
Valsa final — Tatiana Leskova — Cecília Wainstok — Ruth Lima — Arthur Ferreira — Oneide Craveiro — Eleonora Oliosi e todo conjunto.

Nas Comissões da Câmara

(Continuação da 8.ª página).

na falta, ausência ou desinterêsse daqueles". Os defensores dessa emenda alegam que, se derrotada, os Estados serão consideràvelmente preteridos por São Paulo e Distrito Federal.

INQUÉRITO SÔBRE SEGUROS

Na reunião ontem levada a efeito pela Comissão Parlamentar de Inquérito, criada para efetuar investigações no mercado de seguros do país, foi ouvido o sr. Newton Silva, diretor do Departamento Industrial do Ministério do Trabalho e ex-diretor do Departamento Nacional de Seguros Privados e Capitalização. Êsse funcionário do govêrno, como os demais que o antecederam nos depoimentos já prestados àquela Comissão, também se referiu às fraudes praticadas por companhias alienígenas com a denominada "exportação de capitais". Para a próxima sessão, designada para o dia 13, às 10 horas, foram convidados a depor os srs. Noval Júnior (Cia. de Seguros Confiança) e Jorge Côrtes de Freitas, do Instituto de Resseguros do Brasil.

Favorável . . .

(Continuação da 1.ª página)

que ofereçam razoáveis seguranças de que vão ser reembolsados".

Capehart reiterou sua oposição aos "empréstimos suaves" ou as simples "doações" e que o critério da emprêsa bancária pôsto em prática pelo Banco de Exportações e Importações "é o melhor incentivo para que os países desenvolvam uma economia sã".

Acrescentou ainda que também era importante que os governos latino-americanos desvanecessem os temores da expropriação que prevalece nos círculos comerciais norte-americanos. U. P.

O "JOURNAL OF COMMERCE" E O PROBLEMA CAFEEIRO

NOVA YORK, 8 — O "Journal of Commerce" vê hoje, num despacho de Washington sôbre a Conferência Econômica Interamericana, a possibilidade de que os Estados Unidos se comprometam a ajudar na promoção da venda de café neste país, porém afirma que o govêrno americano continua contrário aos projetos de "contrôle do mercado". Diz o jornal:

"As Repúblicas do sul defendem há muito tempo a idéia de uma "ação internacional" — isto é, acôrdos sôbre produtos internacionais, ou pelo menos interamericanos — mediante os quais possam amortecer as desordenadas flutuações de preços que afetam as exportações básicas latino-americanas, como as do café, estanho e banana. Os Estados Unidos participam apenas dos convênios internacionais do trigo e do açúcar, e não estão dispostos a comprometer-se com outros mais. Deploram os Estados Unidos, no eentanto, as oscilações dos preços e compreendem as dificuldades dos países atingidos, que dependem da produção e exportação de apenas um produto.

"Existe uma possibilidade de que os Estados Unidos terminem por participar de um plano proposto para o café, mediante o qual os países produtores e consumidores combinem cooperar na produção de mercados e na melhora da informação estatística. Mas êste país se opõe integralmente aos projetos de "contrôle do mercado", que caracterizam os convênios sôbre artigos de primeira necessidade, tais como a fixação internacional de preços por meio dos contrôles de produção, as cotas de exportação, as existências de reservas e outros semelhantes.

"As autoridades americanas esperam, de qualquer maneira, que lhes seja apresentada uma "Declaração Geral", que comprometa êste país com êsses pactos. Uma declaração geral, na opinião dos latino-americanos, poderia ser aplicada com igual facilidade a vários produtos agrícolas e minerais.

"Outro projeto de interêsse para os latino-americanos, e que certamente os EE. UU. tratarão do mesmo modo que os planos de fixação de preços, é o pacto já proposto várias vêzes de adotar uma "ação internacional" para impedir as oscilações das "condições de transação" que são desvantajosas para a América Latina". U. P.

AUSÊNCIA DA VENEZUELA

NOVA YORK, 8 — O "Journal of Commerce", em despacho de Washington, informa que a Venezuela certamente não comparecerá à Conferência Econômica de Buenos Aires. Acrescenta a informação que a ausência da Venezuela àquela reunião será o resultado da divergência entre os dois países a respeito do asilo venezuelano a Perón. U. P.

Trento, Itália — Tropas alpinas retiram o corpo de uma das onze vítimas de um avião naval dos E.U.A. que se espatifou na zona montanhosa do norte da Itália, próximo de Trento. O avião fazia um vôo de "familiarização" de Marrocos para Veneza, quando houve o acidente. Outro avião naval, da classe do "Netuno", saindo à procura do primeiro, também bateu numa montanha, tendo morrido nove dos dez tripulantes. — (Foto UP, exclusiva para o **Correio da Manhã**)

ATAQUE DO REI . . .

(Continuação da 1.ª página)

menos que esta fizesse cessar a campanha de imprensa contra a Jordânia.

Concluindo, afirmou o soberano jordano que serão adotadas tôdas as medidas necessárias para preservar o atual nível do Exército jordano, dotando-o do equipamento e das armas mais modernas. U.P.

PROMETE A RUSSIA CONTINUAR INTERVINDO NO ORIENTE-MÉDIO

CAIRO, 8. A Rússia prometeu continuado "apoio e amizade", bem como "ajuda econômica" às nações árabes, segundo declaração do Presídio publicada hoje no jornal "Al Missa".

A declaração, explica-se, é resposta a uma série de perguntas formuladas ao Presídio pelo correspondente dêsse jornal na Capital russa. U.P.

REUNIAO DA LIGA ARABE

CAIRO, 8. A Comissão Política da Liga Arabe reuniu-se nesta capital para examinar a eventualidade de ser levado o caso de Omã perante o Conselho de Segurança.

No decurso da reunião, foi examinado o relatório de Obdel Rahman Abu Taleb, delegado do Yemen, segundo o qual uma nova agressão britânica terá sido deflagrada, hoje, na fronteira com o Yemen.

A Jordânia não enviou nenhum delegado, apesar do urgente pedido feito por Abdel Khalek Hassuna, secretário-geral da Liga. F.P.

A SITUAÇAO EM OMÃ

LONDRES, 8 — Esta manhã foram recebidas de Barhein as seguintes notícias sôbre a situação no Sultanato de Omã e Mascate:

"As tropas do sultão de Mascate, apoiadas por elementos britânicos, passaram à ofensiva na madrugada de hoje, tendo como objetivo o reduto de Firk, situado a três quilômetros ao sul de Nizua.

"As fôrças terrestres colocadas sob o comando do general Robertson partiram hoje de manhã da aldeia de Dizz, a fim de prosseguir o seu avanço na direção de Nizua, principal praça forte dos rebeldes no centro de Omã, — eis o que declarou, de seu lado, comunicado oficial publicado hoje às 6 horas e 30 minutos."

Elucida-se que as tropas do sultão de Mascate e os "esclarecedores" da Costa Trucial que desencadearam uma ofensiva contra os rebeldes do Omã central, sob o comando do general Robertson, apoderaram-se hoje de manhã da aldeia de Karsha, depois de cobrir a distância de 80 quilômetros, desde Fahud, nas pistas arenosas. Em seguida prosseguiu o avanço para Rada, que caiu depois de ligeira resistência. O próximo objetivo é Firk, que se encontra nas proximidades de Nizua. As tropas avançam com extremas precauções porque teriam sido minadas as pistas que conduzem a Firk e Nizua. As fôrças do sultão e os "esclarecedores" abrangem um total de 700 homens, aproximadamente, apoiadas pelos "Cameron highlanders" armados de metralhadoras pesadas e morteiros. O assalto contra Nizua poderia ser iniciado dentro das próximas 24 horas.

Enquanto isso, noticia-se aqui em Londres que o executivo do "movimento nacionalista escocês", aprovou por unanimidade uma resolução protestando contra o emprêgo de tropas escocesas (Regimento dos Cameronianos), na campanha empreendida contra os rebeldes de Omã.

E da cidade do Cairo se transmite a seguinte informação:

"Os Estados árabes não permanecerão passivos diante da ignóbil agressão de que é alvo o povo irmão de Omã", — eis o que declara hoje, em editorial, o jornal egípcio "Al Akhsar". Prossegue o editorial: "Importantes fôrças britânicas estão presentemente a caminho da capital do Imã de Omã, a fim de esmagar em sangue a resistência das tribos que pretendem viver independentes da tutela britânica". Depois de acusar os "imperialistas norte-americanos" de "criminosa passividade" e de "cumplicidade" com os britânicos, acentua o jornal: "Mesmo que o povo de Omã alimentasse certas ilusões a respeito do pretenso anti-colonialismo da América, hoje se capacitaria de que sòmente poderia contar com as próprias fôrças, com os povos árabes irmãos e com todos os povos pacíficos. Está em marcha o nacionalismo árabe e nada no mundo, nem as armas nem os dólares, será capaz de sufocar a luta a favor da liberdade e da independência." F.P.

POSTOS DA ONU NA FRONTEIRA COM ISRAEL

NAÇÕES UNIDAS, N.Y., 8 — O coronel Byron V. Leary, chefe da Comissão de Trégua das Nações Unidas na Palestina, informou que Israel se recusou a permitir o estabelecimento de postos de observação permanente das Nações Unidas na zona fronteiriça com a Síria.

Leary acusou ainda Israel de haver cometido novas violações do acôrdo de armistício na região. U.P.

Relatório . . .

(Continuação da 1.ª página)

expostas perante a Subcomisão da ONU na próxima semana — representarão "uma evolução no sentido da posição russa" — declarou Harold Stassen, na sessão da Subcomissão.

Essas propostas, precisam de fonte americana, girarão sôbre medidas já evocadas, mas ainda não desenvolvidas pelas delegações ocidentais, no decurso dos debates da Subcomissão, e compreenderão principalmente:

1 — precisões sôbre a relação entre a paralisação das experiências nucleares e a cessação da produção de matérias físseis, para fins militares;

2 — adoção das medidas destinadas a impedir que armas nucleares sejam fabricadas, no futuro, por crescente número de países;

3 — definição da fórmula referente à proibição do uso das armas nucleares (o ponto de vista ocidental é o de que não deveriam ser utilizadas senão em caso de legítima defesa, de conformidade com a Carta da ONU);

4 — contrôle das exportações e das importações de armas;

5 — provàvelmente, o levantamento dos estoques de armas existentes. F.P.

PRÓXIMA REUNIÃO

LONDRES, 8. A Subcomissão de Desarmamento das Nações Unidas realizou uma sessão de 15 minutos e anunciou que sua próxima reunião será efetuada têrça-feira próxima. U.P.

RELATÓRIO DA ONU

LONDRES, 8. O estrôncio-90, originado pelas provas nucleares, poderia começar a pôr em perigo a saúde humana nos princípios do próximo século, se continuassem as provas com bombas na proporção atual, segundo afirma hoje um relatório das Nações Unidas sôbre desarmamento.

A advertência foi feita em um discurso pronunciado em abril, na Capital norte-americana, pelo dr. Willar Libby, da Comissão de Energia Atômica dos Estados Unidos, publicado juntamente com outro material pela Subcomissão de Desarmamento das Nações Unidas.

Neste momento, segundo Libby, o mundo não corre perigo por motivo do estrôncio-90, pois "as estatísticas atuais não mostram efeitos observáveis em casos de câncer dos ossos ou do sangue (leucemia).

O dr. Libby explicou que nos Estados Unidos a tolerância de estrôncio-90 pelo corpo humano "não será excedida pela precipitação das provas de armas em qualquer circunstância previsível" mas "nas regiões do mundo cujo solo tenha um baixo teor de cálcio", o caso poderia ser diferente.

Em seguida, frisou: "na atual proporção das provas, poderia sem dúvida aproximar-se do limite de tolerância de grandes populações no princípio do Século XXI, em certas regiões do mundo".

Mais adiante, disse que a solução para essas zonas poderia ser "a fertilização do solo com cálcio, seja nitrato de cálcio ou cal". U.P.

PROMETE . . .

(Continuação da 1.ª página)

alemão afirma que são os russos, e não a Alemanha Ocidental, quem segue uma política de fôrça, e que é isto o que está impedindo a reunificação da Alemanha. Ao mesmo tempo, acrescenta: "Os russos gritam "prendam o ladrão", para desviar a atenção nêles concentrada". U.P.

O TRABALHO NO MUNDO COMUNISTA

VIENA, 8. O jornal "Rude Pravo" órgão do Partido Comunista da Tcheco-Eslováquia, declara hoje que 16% das fábricas do País não cumpriram as cotas de produção determinadas pelo govêrno em 1956.

Acrescenta que as faltas dos trabalhadores chegaram a seu mais alto nível desde que os comunistas assumiram o poder.

Isto significa que de 8 a 9% de cada dia de trabalho está perdido, frisa o citado órgão. U.P.

Agitações . . .

(Continuação da 1.ª página)

comunista, prossegue o "Keung-Shung", estaria localizado nas províncias do Chen-Si, Tsin-Chai, Yunnan, Chan-Si, Ts-e-Chouan, Liao-Ning e Kirin. Informações procedentes da China Continental confirmaram, outrossim, que a situação era séria nessas regiões. Os observadores acham-se, aliás, divididos quanto à interpretação das informações, segundo as quais teriam sido descobertos, nessas reuniões, vários "complots" revolucionários. Uns consideram, com efeito, que êsses "complôs" foram deliberadamente maquinados pelas autoridades, a fim de comprometer os elementos democráticos cuja existência foi revelada pela campanha de retificação. Os outros consideram que êsses movimentos são espontâneos, e refletem uma explosão de cólera após 8 anos de cruel opressão. F.P.

EXPURGO

TÓQUIO, 8 — A China Comunista vinculou hoje dois ministros não comunistas e dois destacados escritores a um "movimento de traidores" cujo propósito é de minar o regime comunista mediante artigos literários.

Os dois ministros do gabinete são Lo Lung Chi, da indústria madeireira, e Chang Po Chung, dos Transportes.

Ambos foram objeto de críticas por suas supostas atividades contra o govêrno.

Os escritores são a arta. Ting Ling, cujo livro "Sol sôbre o rio Sanschein" que lhe deu há alguns anos o Prêmio Stalin, e Chen Chi Hsia.

Ambos são membros do Partido Comunista.

A agência oficial de informações NOVA CHINA disse que o jornal literário "WEN WEI PAO" de Changai, controlado por Chang e Lo, colaborou com Chen e a arta. Ting num ataque à política básica do Partido Comunista da China. U.P.

DIREITOS DAS POPULAÇÕES DE CÔR

Aprovada uma lei de proteção, pelo Senado americano

WASHINGTON, 8 — Por 72 votos contra 18, o Senado aprovou, pela primeira vez na história dos Estados Unidos, uma lei sôbre a proteção dos direitos cívicos de todos os cidadãos americanos, sem distinção de côr.

Essa lei deve agora retornar à Câmara dos representantes, que já tinha aprovado um texto muito diferente do texto do Senado. Êste previa a criação de uma seção de direitos cívicos no Departamento da Justiça, e de uma comissão bi-partidária que seria encarregada de proceder a um inquérito, durante dois anos, sôbre o problema dos direitos cívicos nos Estados Unidos.

Para fazer respeitar o direito de voto de todos os cidadãos americanos, dos negros em particular, os tribunais federais poderão proceder por mandados. As partes culpadas de desobediência a êsses mandatos, isto é, de "desafio à Justiça", deverão ser julgados por juris compostos de cidadãos do local, isto é, de pessoas do Sul, no Sul.

Esta disposição foi adotada, contra o desejo do presidente Eisenhower, em conseqüência de longas manobras dos senadores sulistas, entre os quais Lyndon Johnson, chefe da maioria democrata e senador do Texas.

O julgamento pelo júri foi igualmente extendido aos assuntos concernentes à aplicação das leis operárias, a fim de que os votos de certos senadores das regiões industriais do Norte se juntassem aos dos senadores do Sul.

A Câmara dos Representantes tinha adotado dia 18 de junho, por 286 votos contra 126, uma versão mais ampla e mais conforme aos desejos do presidente Eisenhower.

A sorte do texto ontem aprovado pelo Senado é incerta. Êle poderia se perder nas idas e vindas entre as duas Câmaras. Uma comissão mista das mesmas poderia entrar de acôrdo. Ou a Câmara poderia adotar o texto do Senado e enviar o mesmo ao presidente Eisenhower, que poderia assiná-lo ou vetá-lo. F. P.

CHIPRE

Disposto o govêrno grego a participar de outra conferência

ATENAS, 8 — Um porta-voz do Ministério do Exterior declarou hoje que o govêrno grego está disposto a tomar parte em outra Conferência sôbre Chipre, sempre que se tome como base de debates a livre determinação do povo da ilha. U.P.

MACARIOS VISITARA' OS EE. UU.

ATENAS, 8 — O arcebispo Macários anunciou hoje que vai aos Estados Unidos no fim do mês em curso para esclarecer a opinião pública norte-americana a respeito da questão de Chipre, antes da discussão dêsse problema nas Nações Unidas.

Monsenhor Macários deixará a Grécia no dia 31, no navio "Queen Frederica". Será acompanhado pelo líder sindicalista Michee Pissas, de um petropolita de Chipre no exílio, de um secretário e de um conselheiro. F. P.

"ERA DE TRUJILLO"

NOVA YORK, 8 — Surgiu nova possibilidade de que o livro intitulado "Era de Trujillo", escrito pelo desaparecido professor Jesus de Galindez, seja publicado, em inglês, pela editôra da Universidade de Colúmbia, nesta cidade.

Um dirigente da Universidade declarou que está sendo novamente estudada essa possibilidade. Galindez, pouco antes de desaparecer misteriosamente, em março de 1956, tinha terminado a obra, como tese para seu doutoramento na Universidade de Colúmbia. Naquela época, tinha Galindez em seu poder uma versão inglêsa de sua obra, mas resolvera não publicá-la no momento, pois não concordava inteiramente com a tradução.

A versão espanhola foi publicada pela editôra "El Pacífico", em Santiago (Chile), tendo sido distribuída na América Latina. F. P.

PROEMINENTE LÍDER COMUNISTA ITALIANO ABANDONA O PARTIDO

ROMA, 8 — O influente líder comunista italiano, Italo Calvino abandonou o Partido declarando, numa carta, que os comunistas italianos "perderam uma grande oportunidade histórica" ao não efetuarem a revisão no dogma marxista.

Italo Calvino se achava em luta há tempos contra os dirigentes do Partido e anunciou sua renúncia numa carta publicada hoje pelo jornal do Partido. U.P.

OUVINDO O MINISTRO...

(Continuação da 1.ª página)

nista, tenha gasto saúde e dinheiro para peregrinar através da República combatendo a idéia da Convenção Reformadora, e pregando a vigência da Constituição de 1949.

— Para nós, disse-me êle, a única Constituição válida é a de 1949. Quando o govêrno provisório pôs em vigência a Constituição Nacional de 1853, com as reformas de 60, 66 e 98, e a exclusão da de 1949, reiteramos que êsse ato era insanàvelmente nulo. Um govêrno de fato não pode introduzir modificações de ordem constitucional.

Sim, eu fui revolucionário com Lonardi e membro do primeiro ministério da Revolução Libertadora, mas devo esclarecer que nunca foi objetivo da Revolução, objetivo expresso e pùblicamente conhecido, com o consentimento evidente do povo — modificar o regime constitucional. Antes, pelo contrário, seu propósito foi o de afirmar esse regime.

OS DOIS GOVERNOS PROVISÓRIOS

— A União Federal, me havia dito Amadeo, não irá votar em branco, menos pelo receio de confundir-se com os peronistas, do que pela certeza de que temos o dever de concorrer, aproveitando a oportunidade que se dará ao povo de expressar a sua vontade. Vamos concorrer para os efeitos de sustentar o império do Direito. A crise da Revolução que terminou com o govêrno peronista, se devia prever, em vista da orientação impressa à ação revolucionária pelo segundo govêrno provisório. Fêz-se exatamente tudo o que não se devia fazer e não se fêz quase nada do que se devia ter feito. A revolução que não pôde ser de todos os argentinos, acabou não sendo, sequer, dos verdadeiros revolucionários.

Nossa grande preocupação é "como sair disto". Alguns núcleos desprendidos do peronismo, e também certas fôrças novas, que ainda não se puderam corporificar suficientemente para apresentar-se de imediato à pugna eleitoral preferiram o voto em branco como instrumento de sua discordância do plano político do govêrno. Nós preferimos fazer viagens de proselitismo, esclarecer, denunciar, concitar os cidadãos desta República a nos ajudarem a "sair disto" pacífica e legalmente, sem ódios, destruições e mortes. As tensões acumuladas criaram um clima de violência contida, diante do qual é preciso ter otimismo e saúde moral, à prova de bombas, para confiar nas possibilidades de uma coisa que não é fácil.

OS PARTIDOS E A REVOLUÇÃO

Falamos da posição dos partidos argentinos, atualmente, em relação aos votos dos peronistas, questão que não se terá liquidado, òbviamente, com o pleito de 28 de julho, prosseguindo as tentativas de sedução com vistas às eleições gerais de fevereiro de 1958.

— Pouco depois de produzido o golpe de estado de 13 de novembro de 1955, que derrubou Lonardi, substituindo-o por Aramburu, os partidos que dêle participaram ou que o apoiaram, se advertiram de que a massa popular lhes era cerradamente hostil. Com maior ou menor agilidade, iniciaram então uma contra-marcha, procurando apagar da memória a sua participação no episódio, e sobretudo procurando fazer esquecer a sua colaboração na política de "revanchismo" que caracterizou o segundo govêrno provisório.

As coisas, porém, já iam andando demasiado longe.

Quanto aos outros partidos, tomando como exemplo o nosso próprio, que defendem a vigência da Constituição de 1949, é injusto dizer-se, de todos, que querem "atrair votos peronistas". A Constituição de 1949 é legítima e não tem donos. Não a defendemos por um motivo de oportunismo, e, sim, porque acreditamos que a sua legitimidade se deve impor aos caprichos despóticos. Não nos importa se são dez, vinte, quinhentos ou dez milhões os que compartilham desta convicção. Nossa atitude não é oportunista; começamos a sustentá-la quando ainda não havia nenhum interêsse eleitoral a respeito, em agôsto de 1955, nas últimas semanas do govêrno de Peron, num trabalho clandestino, que teve ampla difusão.

Tratava-se, então, de volver à liberdade e, mesmo depois da reforma de 1949, a Constituição mantinha suficientes disposições acauteladoras dêsse direito. O problema seria, apenas, ajustar as disposições constitucionais às necessidades do país, porquanto Peron descumpria a Constituição, e anulou seus dispositivos com a decretação do estado de guerra interna, que suspendeu as garantias legais. Para nós da União Federal, a Constituição de 1949 tem, ainda, principalmente, o mérito de haver incluído algumas transformações impostas pelos novos tempos, definindo o conceito de soberania sôbre o patrimônio nacional e aperfeiçoando o alcance do direito de propriedade.

AMADEO E O ASILO DE PERON

Mário Amadeo assumiu o cargo de ministro das Relações Exteriores a 26 de setembro de 1955.

— Ao chegar ao Ministério, recorda-me o chanceler de Lonardi, me encontrei com um árduo e grave problema: o asilo de Peron. O ditador se havia refugiado, a 20 de setembro, na Embaixada do Paraguai. Acompanhado pelo embaixador daquela República vizinha, transferiu-se depois, para a canhoneira "Paraguai" que, submetida a reparos, não podia zarpar. Não faltaram vozes, dentro e fora do govêrno, que propugnavam pelo desconhecimento do direito de asilo e também — era o caso de alguns exaltados — pelo rapto do refugiado mediante um ato de fôrça.

Não me custou muito adotar, na matéria, um critério firme e definitivo. Professor, havia ensinado a civis e militares, que o asilo diplomático é inviolável, constituindo ponto de honra nacional respeitá-lo sempre. Não poderia renegar essa pregação doutrinária na primeira oportunidade prática que se me apresentava. Precisamente porque o direito internacional é de consistência débil e suas sanções são inseguras, deve ser merecedor de especial observância. Às razões de princípios, somavam-se outras de prudência política. O general Lonardi, instintivamente inclinado às soluções razoáveis e sensatas, apoiou a minha atitude de conceder salvo-conduto a Peron para sair da Argentina.

De tôdas as impressões dêsse episódio, disse-me Mario Amadeo, nenhuma foi mais forte para mim do que a visão das contra-torpedeiras e canhoneiras argentinas, poderosamente armadas, que cercavam a pequena canhoneira paraguaia, podendo fàcilmente destruí-la, mas diante da qual se detinham em homenagem ao direito de asilo.

PERONISMO E ELEIÇÕES

Escutei de Mário Amadeo, quarenta e oito horas antes das eleições de 28 de julho, mais ou menos o mesmo que de Zavala Ortiz, quarenta e oito horas depois do pleito, sôbre a "atomização" eleitoral do peronismo, se forem levantadas as inabilitações para as eleições presidenciais de fevereiro de 1958.

— Aparecerão muitos candidatos peronistas e não um só. Haverá divisão, em lugar de concentração de fôrças. Mesmo Alejandro Leloir, líder peronista mais cotado, não unificará o partido proscrito. Quando a Peron, jamais voltará à Argentina. Falta-lhe bravura pessoal e sabe, de antemão, que poderá sofrer um atentado no momento de desembarcar.

O BRASIL E A HISPANO-AMÉRICA

Mário Amadeo aproveitou, ainda, o nosso encontro em casa de Alberto Tedin, dirigente da União Federal em Buenos Aires, para emitir certos conceitos sôbre as relações intercontinentais, assunto sôbre o qual sempre se manifestou, com sensibilidade e erudição, êste intelectual da política argentina. Conhece profundamente a história brasileira.

— Acredito, disse-me, numa incorporação plena do Brasil à comunidade hispano-americana. Esta incorporação depende de um entendimento pleno, sem reservas, entre nós argentinos e vocês brasileiros, sem necessidade, entretanto, de alterar-se nenhuma constante histórica. Desde os acampamentos da guerra com o Paraguai, a nossa amizade para com o Brasil foi o "leitmotiv" da política internacional argentina. Esta cordialidade autêntica não excluía uma tensa e silenciosa competição de esferas de influência nos países intermediários.

Chegou, porém, o momento de nos darmos conta de que essa rivalidade sorridente já não paga a nenhum dos pressupostos candidatos à primazia da América do Sul, não nos restando hoje senão uma atitude inteligente: fazer causa comum. A plena unificação dos nossos objetivos permitirá a ambos os países defender com êxito interêsses que não podem proteger isoladamente, como, por exemplo, no campo econômico, a defesa dos preços das matérias-primas, e no setor político, a reivindicações de uma adequada participação no grupo ocidental, pois não poderemos ser instrumentos passivos de uma ação que nos transcende.

Com um legado de origem clássica, a diplomacia brasileira foi sempre, até o presente, fria, como sabem ser os clássicos. Por isso, não apelamos para fórmulas românticas, senão para a precisa exposição dos fatos — fatos que nos dizem que a Argentina e o Brasil, devem entender-se e para isso estão fraternalmente convocados a liderar um grande bloco hispano-americano, que deve ser a meta final das nosas preocupações externas.

Homem de idéias, expositor brilhante e lúcido, alvitramos a Mário Amadeo a possibilidade de, em futuro próximo, fazer algumas conferências no Rio e em S. Paulo, sôbre o seu país e o nosso — e sôbre fatos e homens da Revolução Libertadora aqui na Argentina.

CONDENAÇÕES NA ESPANHA

BARCELONA, 8 — Juan Comorera, o conhecido dirigente do Partido Socialista Unificado da Catalunha durante a República, foi sentenciado por um Conselho de Guerra a 30 anos de prisão, em virtude de seus 20 anos de oposição ativa ao regime do general Franco. O tribunal, integrado por seis membros, e cujas decisões terão de ser ratificadas pelo capitão-general da Região, general Pablo Martin Alonso, também condenou Fernando Canameras a 2 anos de prisão por ter ajudado a Comorera, jornalista e deputado ao Parlamento Espanhol.

O promotor pedira ontem a pena de morte para Comorera, que já se naturalizou cidadão argentino. De acôrdo com o costume, a decisão do general Martin Alonso deverá ser conhecida dentro de 72 horas. U.P.

COMPLETA 30 ANOS A SOCIEDADE BRASILEIRA DE AGRONOMIA

A Sociedade Brasileira de Agronomia completa, no próximo domingo, 30 anos de existência, achando-se atualmente em fase de intensa atividade, na defesa dos interêsses da classe agronômica. A S.B.A. festeja a data com um almôço amanhã, dia 10, na A.B.I., às 13 horas, e ainda com reuniões de sócios, para exame dos problemas dos agrônomos brasileiros. No dia 11, à noite, será oferecido um coquetel aos sócios e suas famílias. A S.B.A. possui sede própria, na Rua México, 31, 14.º andar, com 7 salas e diversos serviços de interêsse para os agrônomos.

REGISTRO SOCIAL

NATALÍCIOS

— Transcorre hoje o aniversário natalício do sr. Candido Leal.

— A sra. Vera Eulalio de Souza e o sr. Adhemar Pereira Alves, da Confederação Nacional da Indústria, completam aniversário natalício hoje.

— A sra. Othylia Caldas Azevedo festeja hoje o seu aniversário natalício, oferecendo uma recepção íntima a seus parentes e pessoas de sua relação de amizade.

— Fazem anos hoje: Flavio de Morais, Mario Moutinho Neiva, Adelermo Xavier de Oliveira, Noé Guimarães, José Domingos de Morais, Ernani Agricola, André Emoingt, José Gomes Ferreira Sobrinho, Marcos Flavio Pires de Carvalho, Carmen Sirhal, Ruy de Andrade Pinto, Marlene Loya de Azevedo Pequeno, Heitor Coupê, Mario de Menezes Vasconcelos Drumond Filho, Edgard de Freitas Guimarães, Rubens Silva, Eduardo Augusto Teixeira, Terezinha Rodrigues Tosta, Euclides Perrone, Osvaldo Carvalho Barbosa, Valter Ribeiro da Silva, João Canali Corrêa Filho, Amaury de Almeida Guimarães, Alberto Carlos Martins.

— Nos Estados: em Rio Claro, Antonio de Araujo Silva; em Nova Granada, Ary da Costa Nogueira; em Cajazeiras, Domicio Rodrigues Hollanda; em Campo Grande, Eduardo Rocha Ribeiro; em Fortaleza, José Correia Pinto; em Campinas, Neide José de Camargo; em Uberaba, José Schimidt Pinto.

—⊙—

NASCIMENTOS

Com o nascimento da menina, que na pia batismal receberá o nome de Maximiana, está enriquecido o lar da sra. Amilca Rosa da Conceição e sr. Nilton Jorge da Conceição, funcionário da Tesouraria da ABI.

— Nasceu ontem, na Maternidade Carmela Dutra, uma menina, filha do sr. João Gonçalves de Amorim, chefe dos Serviços de Tesouraria da ABI, e da sra. Dosinda Portela Amorim, que receberá o nome de Wilma.

—⊙—

CASAMENTOS

Realiza-se amanhã, o enlace matrimonial da srta. Eliete F. Coelho, com o sr. Antonio M. de Gouvêa.

—⊙—

VIAJANTES

Foi a São Paulo e ontem mesmo regressou a esta capital, o sr. Agenor Pedreira, presidente do IAPC. O motivo da viagem foi estudar a possibilidade da construção de uma cidade satélite com centenas de construções para os comerciários paulistas, em colaboração com o SESC.

—⊙—

ALMOÇOS

Realiza-se amanhã, sábado, às 12,30 horas, no Restaurante da ABI, o almôço que, por iniciativa do Departamento Nacional de Endemias Rurais, amigos e admiradores oferecem ao dr. M. G. Candau, diretor geral da Organização Mundial de Saúde. As adesões a êsse banquete podem ser feitas em lista que se encontra na Secretaria da ABI, 7º andar da Casa do Jornalista, com o sr. Júlio Moreira.

—⊙—

COMEMORAÇÕES

Bacharéis de 1927 — Em regosijo pela passagem do 30º aniversário de formatura, realizada em 11 de agôsto de 1927, a turma de bacharéis do centenário da fundação dos Cursos Jurídicos no Brasil, da Faculdade de Direito da antiga Universidade do Rio de Janeiro, realizará várias comemorações para as quais foram convidados todos os seus componentes, já se encontrando nesta cidade muitos dos domiciliados nos Estados. O programa é o seguinte: hoje, sexta-feira, às 11 horas, visita ao túmulo do paraninfo, Conde de Afonso Celso, no cemitério de São João Batista; às 22 horas, sessão no Teatro Jardel, oferecida pelo colega Geysa Boscoli; dia 10, sábado, às 12 horas, na Igreja da Candelária, missa solene rezada pelo colega Monsenhor J. J. Lucas, seguindo-se almôço (facultativo) na sede do Jockey Club. Dia 11, domingo, às 17,30 horas, coquetel oferecido aos seus colegas pelo casal Abelardo da Cunha. Dia 12, segunda-feira, às 21 horas, jantar de encerramento no Jockey Club, ao qual só comparecerão os colegas cujas famílias participarão, porém, dos demais atos. Informações com o dr. Carlos Frederico Jouvin, pelos telefones 48-4220 e 37-3362. As solenidades comemorativas tiveram início ontem, com um coquetel oferecido, na residência, pelo casal Valdemar Macedo, decano da turma.

—⊙—

FESTA DE CARIDADE

No próximo dia 13, às 21 horas, na ABI, será realizada uma festividade com grande "show", em benefício da Associação Mineira de Assistência aos Excepcionais, com sede em São Lourenço, Sul de Minas. A sra. Izoralda Souto, que organiza a programação reuniu brilhantes elementos, entre êles a consagrada pianista Naja Silvina, o sr. Paulo Silvino que é o "rock-ol-rol" em pessoa. Haverá ainda números de danças, cantos, sapateados, etc. Os cartões podem ser procurados na Academia de Arte Mascarenhas, na Cinelândia, ou pelo telefone: 23-8154.

—⊙—

FESTAS

Grupo dos Independentes — Amanhã, na sede da praça Tiradentes, o "Grupo dos Independentes" homenageará a Associação Atlética "Correio da Manhã", oferecendo um "show" especial, seguido de danças.

Olympico Clube — Além da feijoada, com início às 12 horas, de confraternização, amanhã, das 22 às 2 horas, será realizada uma noite dançante. Traje: passeio.

A. A. Grajaú — Amanhã, das 19 às 23 horas, festividade organizada pelo Departamento Feminino do Clube. Traje: passeio.

—⊙—

IN MEMORIAM

Jornalista Hamilton Barata — Será celebrada, hoje, dia 9, às 11 horas, no altar-mor da Igreja de São Francisco de Paula, a missa de 7º dia pela alma do jornalista Hamilton Barata, antigo diretor dos vespertinos "A Tribuna" e "Jornal do Povo", e do semanário "O Homem Livre".

Manoel Lourenço de Magalhães — Se vivo fôsse, completaria anos amanhã, sábado, o nosso confrade Manoel Lourenço de Magalhães, fundador, diretor e conselheiro da Associação Brasileira de Imprensa, falecido em maio último. Em homenagem à sua memória, os colegas e amigos farão uma visita ao seu túmulo, no cemitério de São João Batista.

—⊙—

MISSAS

Sra. Augusta Pittaluga de Sá Brito — Será celebrada amanhã, às 11 horas, no altar-mor da igreja de São Francisco de Paula, no largo de São Francisco, missa de 7º dia por alma da sra. Augusta Pittaluga de Sá Brito (Nena), mandada rezar por sua família.

Alberto Lage Horta — Por alma de Alberto Lage Horta, será rezada missa dia 11 do corrente, às 8 horas, na Igreja N. S. da Menina, à rua do Couto, na estação da Penha.

VIDA CULTURAL

O BENEMÉRITO CONDE DA BARCA

Dentre os ministros e conselheiros que cercavam o príncipe-regente d. João, mais tarde d. João VI, lugar destacado deve ser dado a Antônio de Araújo e Azevedo, primeiro conde da Barca, nascido em Portugal a 14 de maio de 1754 e vindo para o Rio com a família real em 1808.

Como é sabido foi o conde da Barca um sábio e esclarecido mentor do príncipe-regente e a seus conselhos muito deveu d. João VI, na série de benemerências com que favoreceu o Rio de Janeiro e o Brasil.

Araújo e Azevedo foi secretário de Estado e ocupou várias pastas, pertenceu ao Conselho de Estado e presidiu o Tribunal da Junta do Comércio. Era sócio honorário da Academia Real das Ciências de Lisboa, grã-cruz das Ordens de Cristo e da Tôrre e Espada de Portugal; da de Isabel, a Católica, da Espanha e da Legião de Honra, da França.

Residia o conde da Barca em vasta casa, com imensa chácara, na rua do Passeio, fundos para a rua dos Barbonos, hoje Evaristo da Veiga, onde mais tarde funcionou a Secretaria da Justiça, depois a Academia Nacional de Medicina e, em seguida, o *Pedagogium*.

Ali estêve depois a Diretoria de Instrução Pública da Prefeitura, sendo afinal demolida. O terreno lá está, inaproveitado, entre o atual Automóvel Clube do Brasil, antigo Clube dos Diários, e um cinema.

No prédio histórico, prematura e desnecessàriamente demolido, logo depois de reformado, celebrou o Instituto Histórico e Geográfico Brasileiro, a 22 de abril de 1900, a sessão mágna comemorativa do IV centenário da descoberta do Brasil, sob a presidência do conselheiro Aquino e Castro, que recordou a figura do antigo Mecenas da cidade.

Realmente naqueles salões reuniu muitas vêzes o conde da Barca artistas e literatos, a quem protegeu. Por sua influência veio a Missão Artística Francesa e graças a êle fundou-se a Academia das Belas Artes e também a Biblioteca Real.

Na sua chácara da rua do Passeio estabeleceu um hôrto botânico, ali cultivando de 1808 a 14 mais de mil plantas indígenas e exóticas, por êle catalogadas em seu "*Hortus Araujensis*".

Naquela casa, que não devia ter sido demolida e tão precipitadamente, para transformar-se em terreno baldio, faleceu o conde da Barca aos 63 anos, a 21 de junho de 1817, sendo sepultado com suntuoso funeral, segundo a pragmática, nas catacumbas da igreja de São Francisco de Paula.

Seus ossos foram mais tarde retirados das catacumbas e encerrados numa urna de madeira, conforme a praxe. Mas não se sabe do destino dessas caixinhas ou urnas, que como escreveu Vieira Fazenda eram empilhadas no depósito, donde só saíam no dia de finados.

"As sucessivas mudanças — disse êle — a fragilidade do material empregado, a umidade e o tempo operavam o estrago das referidas urnas".

Assim se extraviaram os ossos não só do primeiro conde da Barca, como de muitos outros vultos notáveis de nossa história.

Segundo êsse conspícuo sabedor da história da cidade deixou o conde da Barca três irmãos e cinco irmãs e a sua herança motivou um litígio com a Fazenda Nacional, durando até 1870.

Sua biblioteca foi a leilão, ali aparecendo por ordem de d. João VI, para arrematar seus livros, frei Joaquim Damaso, que era o diretor da Biblioteca Pública Real. E assim temos ainda hoje, na Biblioteca Nacional, a Coleção Conde da Barca, precioso acêrvo que devemos ao carinho e iniciativa do rei d. João VI.

O prédio do conde da Barca, na rua do Passeio, que por algum tempo se chamou rua Joaquim Nabuco, em 1910, foi incorporado aos próprios nacionais por acórdão da Relação, de 25 de agôsto de 1829.

E para que se verifique o aprêço em que d. João VI tinha o seu ministro, registre-se que no ano de sua morte, como no anterior, devido ao falecimento de d. Maria I, não houve as fogueiras colossais da véspera de S. João, no largo do Paço e na Quinta da Boa Vista.

N. C.

ASSOCIAÇÕES

ASSOCIAÇÃO BRASILEIRA DE FARMACÊUTICOS

A Associação Brasileira de Farmacêuticos vai reunir-se hoje, às 21 horas, em sua sede, rua dos Andradas n.º 96, 10.º andar, com a seguinte ordem para os trabalhos: Expediente: "Os alcalóides do Strychnos do Sul do Brasil", prof. Aluísio Pimenta, da Universidade de Minas Gerais.

A reunião será franqueada aos farmacêuticos não associados, bem como aos estudantes de farmácia.

COMEMORAÇÕES

MIGUEL LEMOS

O próximo dia 10 assinala o 40.º aniversário da morte de Miguel Lemos. Os membros da Igreja Positivista do Brasil irão, nessa data, incorporados, em visita ao túmulo do seu grande fundador e diretor.

Para êsse preito de saudade são convidados todos aquêles que simpatizam com a incessante propaganda positivista em prol do prevalecimento contínuo da fraternidade e da liberdade.

A reunião será às 9 e meia horas, junto do portão principal do Cemitério de S. João Batista.

CONFERÊNCIAS

SÔBRE DECORAÇÃO

A escritora e jornalista sra. Elsie Lessa fará, no próximo dia 16, às 17 horas, na sede da Escola de Arte e Decoração do Rio de Janeiro, Rua Siqueira Campos 18-A, uma palestra sôbre decoração.

SÔBRE TEORIA DO SENTIMENTO

Será realizada domingo, 11 do corrente, às 10 horas, no Templo da Humanidade, na Rua Benjamin Constant, 74 (Glória), uma conferência pública sôbre: "Teoria do sentimento: personalidade, sociabilidade e moralidade". Será orador o sr. Augusto Beltrão Pernetta.

CURSOS

CURSOS AVULSOS DA BIBLIOTECA NACIONAL

Será iniciado, na próxima segunda-feira, às 17,30 horas, na sala dos Cursos da Biblioteca Nacional, o Curso Avulso de Elementos de Bibliologia, que será ministrado pelo professor Antonio Houaiss. As aulas serão realizadas às segundas e quartas, no horário indicado e as matrículas estarão abertas até o próximo dia 12.

CURSO DE LIDEROLOGIA E METODOLOGIA EXECUTIVA

Estarão abertas pelo prazo de cinco dias as matrículas para o curso de Liderologia e Metodologia Executiva para suplementação de formação de militares, o qual inclui uma subunidade de relações públicas. O curso em aprêço terá lugar em dias alternados, duas vêzes por semana, de 20 às 21 horas, na Av. Graça Aranha, 81, 12.º andar, Edifício Marechal Deodoro.

CURSO DE PSICOLOGIA EVOLUTIVA

O SESC Regional abriu as inscrições para o curso de Psicologia Evolutiva da criança, que terá início no próximo dia 12 do corrente, sob a orientação da professôra Cecília Stramandinoli.

As aulas serão dadas às segundas-feiras às 18 horas, e qualquer informação poderá ser obtida à Av. Franklin Roosevelt 194, 6º. andar, das 9 às 18 horas.

INTRODUÇÃO À LOGOSOFIA

Realiza-se, atualmente, nesta Capital, um breve curso de introdução à Logosofia, na sede da Fundação Logosófica, à rua Ouvidor n. 104, onde poderão ser feitas as inscrições, depois das 18 horas, de 2a. a 6a. feira. Será apresentada a obra do pensador e educador Carlos Bernardo González Pecotche, criador da instituição e que a dirige.

VÁRIAS

TRÊS CONFERÊNCIAS NO COLÉGIO JACOBINA

A Associação de Antigas Alunas e a Associação de Pais de Família do Colégio Jacobina vêm de promover uma série de 3 conferências que serão realizadas na Casa Ruy Barbosa, à Rua São Clemente, 134, nos dias 9, 23 e 30 de agôsto às 15 horas.

Falarão Sandra Cavalcanti (dia 9), Frei Pedro Secondi, O. P. (dia 23) e Padre Vasconcellos, S. J. (dia 30).

CONGRESSOS

CONGRESSO INTERNACIONAL DA DEMOCRACIA CRISTÃ

Em preparação ao Congresso Internacional da Democracia Cristã, que se realizará em setembro próximo, em São Paulo, o Centro Dom Vital organizou uma série de conferências preparatórias àquele certame.

Assim, hoje, em sua sede, à Rua Araújo Pôrto Alegre, 70, 1.º andar, às 18 horas, o prof. Alceu Amoroso Lima, fará a primeira das referidas conferências, sob o título: "As Doutrinas Sociais e a Democracia Cristã".

JÁ ATUANDO O GRUPO CARIRI

O organismo instituído pelo presidente da República orienta a construção de açudes, barragens, o fomento e a implantação da indústria leiteira — Declarações de Dom Otávio Aguiar, bispo de Campina Grande

Encontra-se nesta Capital, a serviço da sua Diocese e dos planos de desenvolvimento econômico-social das populações da região do Cariri, d. Otávio Aguiar, Bispo de Campina Grande. É êle um dos pioneiros das campanhas ruralistas desenvolvidas pelo Govêrno Federal, especialmente pelo Ministério da Agricultura, através do Serviço de Informação Agrícola. Teve participação ativa na realização do Encontro dos Bispos e Técnicos do Nordeste, naquela importante cidade da Paraíba. Há poucos dias, assumiu a coordenação do Grupo Cariri, instituído pelo Presidente da República para executar o que dispõe o decreto 39.295, de 1º de junho de 1956.

Falando à reportagem, D. Otávio Aguiar declarou que permanecerá alguns dias no Rio para ultimar, com várias autoridades e com o sr. Monteiro Filho, do Gabinete Civil da Presidência da República, providências relacionadas com a execução das medidas em favor do desenvolvimento econômico da região do Cariri Velho, que compreende os municípios de Campina Grande, Pocinhos, Aroeiras, Cabaceiras, São João do Cariri, Soledade, Sumé, Taperoá e Umbuzeiro. Acrescentou que o convênio, recentemente assinado e do qual é o coordenador, objetiva principalmente a construção de açudes, barragens, poços tubulares, o fomento do plantio de palma forrageira e de leguminosas de valor agrostológico, bem como o transporte de reprodutores e matrizes adquiridos por entidades públicas ou particulares. Ao mesmo tempo, objetiva a implantação ou aperfeiçoamento da indústria leiteira, na base da conjugação do crédito com a assistência técnica.

ENCARGOS IMPORTANTES

Explicou d. Otávio que o Grupo Cariri, integrado por representantes de vários órgãos técnicos e instituições de crédito, tem importantes encargos, entre os quais os de organizar programas de ação com base nos estudos, levantamentos e pesquisas procedidos; elaboração de projetos de melhoramentos rurais, encaminhamento de propostas de financiamento ao Banco do Brasil e ao Banco do Nordeste; incentivo ao movimento associativo e cooperativista e aos programas de educação rural, sobretudo mediante articulação com a Escola de Agronômia do Nordeste, em Areia, pelo seu Serviço de Extensão Agrícola.

ASSISTÊNCIA TÉCNICA

O Bispo de Campina Grande salientou que tôda a parte técnica do Grupo está entregue a especialistas de reconhecida competência e comprovada idoneidade, citando, como exemplos, os nomes do agrônomo Walter Xavier, do veterinário Ercino de Castro Leão, peritos financeiros Felipe Nery e Francisco de Assis Veloso, engenheiro F. Queiroga, bem assim outros colaboradores que, embora não integrem o Grupo, prestarão serviços considerados indispensáveis ao êxito do plano governamental, merecendo referência especial o agrônomo Salvino de Oliveira, presidente da Associação Rural de Campina Grande e Chefe do Serviço de Extensão Agrícola da Escola de Areia. A execução do Decreto 39.235 é da responsabilidade do Banco do Nordeste, através do seu diretor-financeiro, sr. Silvio Pedrosa, que vem dando, desde o início todo o apoio às medidas tomadas.

COOPERAÇÃO BENÉFICA

Depois de manifestar suas esperanças no bom desenvolvimento dos trabalhos e de destacar o alto interêsse pessoal do presidente da República, D. Otávio Aguiar mostrou-se entusiasmado com os resultados da maior cooperação entre o Estado e a Igreja em benefício das populações rurais, lembrando ter sido um dos signatários do convênio firmado, em julho de 1955, com o Ministério da Agricultura nesse sentido.

VIDA CATÓLICA

SÃO JOÃO-MARIA VIANNEY

Em Dardilly, nas proximidades de Lion, nasceu em 1786 João-Maria Batista Vianney, que seria, pelas suas grandes virtudes, uma das mais notáveis figuras da Igreja.

Filho de modestos lavradores, foi pastor para ajudar aos pais, revelando, cedo, os tesouros de sua alma cândida.

Imensa era a sua devoção a Maria Santíssima e fazendo-se sacerdote, para atender à sua vocação, logo se destacou pelas suas virtudes.

Durante alguns anos exerceu o paroquiato, sendo depois nomeado cura d'Ars, que era uma paróquia pobre e desinteressada do catolicismo.

Visitou seus paroquianos, inteirando-se de seus problemas e impondo-se pelas suas cativantes virtudes.

Logo a paróquia displicente e refratária ao catolicismo começou a mudar, transformando-se em comunidade bastante piedosa.

De vários pontos vinham devotos para ouvi-lo, tal a sua fama que logo se espalhou pelo povo, pois fêz vários milagres, que atribuia a Santa Filomena, a quem denominava a "sua querida Santinha."

Tamanha era a afluência dos que o procuravam, que passava muitas vêzes dezoito horas por dia no confessionário, ouvindo e consolando os fiéis.

Cêrca de oitenta mil pessoas, anualmente, iam ouvi-lo, com êle se aconselhando, inclusive cardeais e figuras leigas importantes.

Faleceu São João Vianney a 4 de agôsto de 1859, deixando um vazio imenso com sua morte.

* * *

"Muito mais fortemente clama por misericórdia em nosso favor o sangue de nosso Divino Salvador do que o sangue de Abel por vingança contra Caim."

SANTO AFONSO

SANTOS DO DIA

Romano, Juliano, Domiciano, Marceliano, Marciano, Firmo, Marcelino, Veriano.

VISITA DE N. S. DE FÁTIMA AO ARCIPRESTADO DE N. S. DAS MISSÕES

Chegará dia 12, às 21 horas, a imagem, vinda da Paróquia de Maria da Graça, à Basílica de São Francisco Xavier, donde partirá para a Paróquia do Alto da Boa Vista.

Serão as seguintes as Paróquias a serem visitadas: N. S. da Luz (Alto da Boa Vista), dias 12, à noite. 13, 14 e 15. N. S. da Conceição da Tijuca, 15, à noite, 16, 17 e 18. N. S. do Líbano, 18, à noite, e 19. São Cosme e Damião, 19, à noite, 20, 21 e 22. N. S. do Perpétuo Socorro, 22, à noite, 23, 24 e 25. Sagrados Corações, 25, à noite, 26, 27 e 28. Santo Afonso, 28, à noite, 29, 30 e 31. Santa Teresinha, 31, à noite, 1, 2 e 3 de set. São Sebastião, 3, à noite, 4, 5 e 6. São Francisco Xavier, 6, à noite, 7, 8 e 9.

CONCERTO EM BENEFÍCIO DE UMA CAPELA

No auditório do Ministério da Educação, será realizado, amanhã, às 17 horas, o concêrto de canto e piano, em benefício da capela do Externato Mater Consolationis, das Madres Augustinianas. A parte de canto estará confiada ao soprano Graciema Feliz de Souza (prêmio de viagem à Europa), acompanhada pela maestrina Cláudia Morena; e a de piano (dois) e Ruth Araújo Viana e Nancy Lopes Namur.

PETIÇÃO AO PAPA SÔBRE A QUESTÃO RACIAL

NOVA ORLEANS, 8 — A Associação Laica de Católicos enviou hoje petição a Sua Santidade o Papa, solicitando a intervenção do Vaticano para que seja pôsto fim à integração racial nas igrejas desta cidade. Trata-se de protesto contra as determinações do Arcebispo local, monsenhor Joseph F. Rummel, que baixou provisão ordenando que brancos e negros podem assistir juntos à Santa Missa.

A carta da Associação pede ao Santo Padre que decrete que a segregação racial não é um "pecado contra a moral cristã", segundo a afirmação do arcebispo Rummel. Aduzem os membros da Associação que o arcebispo não tem o direito de definir um caso de moral.

Em outubro de 1955, o arcebispo Rummel suspendeu a celebração de missas na Missão de Santa Cecília, perto desta cidade, porque os fiéis brancos tinham protestado contra um sacerdote negro nomeado pelo arcebispo para aquela paróquia, encontrando-se até hoje vigente a interdição. — F.P.

NA CÂMARA DOS VEREADORES

(Continuação da 3.ª página)

mento os alunos do 2.º ano da 13a. classe não tiveram um só dia de aula, porque a professôra está licenciada e não foi substituída.

VISITA À ALEMANHA

O vereador Luiz Paes Leme transmitiu à oposição um convite da "Alvegh Corporation", no sentido de que se fizesse representar por um de seus membros na inauguração de um novo tipo de transporte coletivo na cidade de Colônia, Alemanha.

Como vice-líder da UDN, respondeu o sr. Gladstone Chaves de Melo, dizendo que a UDN não terá representante naquela viagem.

Mas os vereadores Wilson Leite Passos e Sandra Cavalcanti, discordando das afirmativas do sr. Gladstone de Melo, informaram que só não aceitaram o convite por motivo de ordem pessoal.

Revelou o sr. Paes Leme que o líder da UDN, sr. José Cândido, e o sr. Arnaldo Nogueira, estavam de acôrdo em que a oposição se fizesse representar na inauguração da "Alvegh Corporation", à qual comparecerá também o governador paulista, sr. Jânio Quadros.

HOMENAGENS

Por solicitação da bancada do PR, todo o expediente foi dedicado a homenagens à memória do ex-presidente Artur Bernardes, falecido há dois anos. Falaram os seguintes vereadores: Hélio Valcácer, Frederico Trota, Aníbal Espinheira, Índio do Brasil, Magalhães Júnior, Cotrim Neto e Wilson Leite Passos.

FERIADO O "DIA DOS COMERCIÁRIOS"

O vereador Geraldo Moreira apresentou projeto de lei considerando feriado municipal o dia 30 de outubro, exclusivamente para a classe comerciária. Alega o vereador, entre outras coisas, que a classe comerciária, em memoráveis assembléias, vem pleiteando junto aos podêres públicos o revigoramento do feriado de 30 de outubro, lei "Odilon Braga".

OUTROS ASSUNTOS

Requereu o sr. Levy Neves sejam solicitadas ao prefeito providências no sentido de que o chefe do 9.º Distrito de Obras seja autorizado a tomar as iniciativas cabíveis para o calçamento da Rua Casemiro de Abreu.

Apresentou o sr. Alexandrino Mendes Soares os seguintes requerimentos: seja oficiado ao prefeito no sentido de ser determinado ao diretor do Departamento de Concessões maior fiscalização por parte daquele setor nas infrações cometidas pelos motoristas irresponsáveis dos coletivos; seja oficiado ao diretor do Trânsito pedindo providências para ser colocado um poste de sinalização na esquina da rua Visconde de Pirajá com a Rua Anibal de Mendonça, no bairro de Ipanema, e maior fiscalização por parte do Serviço de Trânsito, bem como o deslocamento de parte do trânsito para as ruas Barão da Torre e Prudente de Morais.

RENOVAÇÃO DAS LICENÇAS

A resolução estabelece ainda que "as licenças existentes, em desacôrdo com a discriminação acima, poderão ser renovados, a título excepcional, exclusivamente no corrente ano, desde que a autoridade competente fixe o local certo para o exercício do comércio ambulante, sòmente em zonas afastadas dos núcleos comerciais ou em que, por sua situação, não se verifique prejuízo para o interêsse público". Por fim, acrescenta o ato "os veículos-automóveis empregados na venda de artigos, direta e exclusivamente, a estabelecimentos comerciais, não se incluem nas presentes instruções".

REASSUMIU A PRESIDÊNCIA DO CONSELHO NACIONAL DO PETRÓLEO

Reassumiu, ontem, a presidência do Conselho Nacional do Petróleo, o coronel Mario Poppe de Figueiredo.

FOI ESTUDAR AVICULTURA NOS ESTADOS UNIDOS

Chegará no próximo dia 11 a esta capital o sr. João Navarro de Andrade, técnico em avicultura e que durante muitos anos dirigiu a Associação Paulista de Avicultura. Procedente dos Estados Unidos, o sr. João Navarro, que é engenheiro agrônomo, alí estêve comissionado pela International Corporation Administration, do Departamento de Agricultura daquele país, onde fêz estágios e cursos especializados nas Universidades de Colúmbia e Lafayette, percorrendo vários Estados, e observando os métodos avançados alí postos em prática. O sr. João Navarro de Andrade, que é um grande estudioso do assunto, desicumbiu-se com brilhantismo na missão a que se propôs e agora naturalmente irá aplicar no Brasil o que aprendeu nos Estados Unidos.

Vassalboro é uma das várias cidades americanas administradas por mulheres e... tudo corre num mar de rosas com êsses governos femininos. Vale a pena ler os pormenores dos casos na revista COLETÂNEA, dêste mês. 82482

faltam 2 DIAS para a chegada do Escorpião

Quinto Congresso Pan-Americano de Pediatria

Experimentada com bons resultados nova vacina contra a paralisia infantil

LIMA, 8 — Médicos do Brasil e da Colômbia informaram hoje ao Quinto Congresso Pan-Americano de Pediatria que foi experimentada em duas provas clínicas, com bons resultados, uma nova vacina oral, de vírus vivo, para combater a poliomielite. Uma dessas provas foi realizada com 600 crianças. Afirmaram os cientistas que a nova vacina é mais poderosa do que a Salk.

A vacina, preparada com vírus débil ou atenuado, foi elaborada pela Divisão de Laboratórios Lederle, da American Cyanamid Company. As experiências foram anunciadas por um grupo de médicos colombianos, drs. J. Camacho Gamba, H. Groot, H. Venegas Amado, que realizaram a experiência com o grupo de 600 crianças, e um pesquisador brasileiro, o dr. Maurício da Silva, que realizou seu trabalho em cooperação com os funcionários locais da Saúde Pública. O dr. Maurício da Silva é professor-auxiliar de Pediatria da Universidade de Minnesota, há dois anos.

Todos os cientistas notaram que os menores vacinados apresentaram um importante aumento de anticorpos, isto é, as substâncias protetoras fabricadas pelo organismo humano para conter as infecções. Em muitos casos se apurou que os menores já possuiam anticorpos como conseqüência de infecções anteriores de poliomielite, embora, também nesses casos, êsse total tenha experimentado um grande aumento. Assinalou-se que não houve efeitos secundários ou moléstias como resultado da inoculação dos menores.

Nas provas realizadas em Minnesota, foram usadas vacinas eficazes contra os três tipos mais graves de poliomielite: I, II e III, segundo são conhecidos cientificamente. Na Colômbia, até agora só foram experimentadas vacinas contra o tipo II, mas estão sendo preparadas experiências com os outros.

Ao contrário da vacina atualmente usada, na qual se emprega o vírus morto e se aplica mediante injeções, a vacina Lederle é usada pela via oral. Os peritos calculam que isto representa um grande progresso, uma vez que a imunização resultante ocorre depois que o vírus atravessa os mesmos organimos que a infecção normal de poliomielite, isto é, a bôca, a garganta e o sistema gastro-intestinal.

A inoculação oral, mediante a suspensão líquida ou uma pílula, elimina os processos mais complexos e lentos e facilitaria qualquer futura campanha de inoculação em grande escala, segundo afirmam os especialistas. O vírus vivo utilizado na vacina oral já foi enfraquecido, mediante processos especiais, de modo que já não pode causar infecção. Conserva, no entanto, a propriedade de estimular o organismo a produzir anticorpos imunizadores. U.P.

Cristais "Fratelli Vita"

Novamente na praça os afamados cristais baianos, fabricados com cristais de ROCHA, todo lapidado à mão — Poderão ser encontrados nas melhores casas do ramo.

Representantes exclusivos:
REPRESINTER LTDA.
Av. Nilo Peçanha 12 — Tels. 32-6269 e 42-7346. 80983

VITAPHOSPHAN
Elixir com Vitamina B1
TÔNICO DO CÉREBRO
TÔNICO DOS MÚSCULOS
TÔNICO DOS NERVOS
TÔNICO DO CORAÇÃO
Pedidos: C. Postal 4 - Tijuca - Rio
Tel.: 48-3087

brilha mais

5% DEPÓSITOS POPULARES até Cr$ 200.000,00
AGÊNCIA ACRE
Rua do Acre, 55 A
O pioneiro das agências metropolitanas
BANCO BOAVISTA S. A.
Uma completa organização bancária
Expediente: De 9,30 às 17,30

NOTAS MÉDICAS

CURSO SÔBRE "TEMAS DE OBSTETRÍCIA E GINECOLOGIA" — Terá início hoje mais um Curso de Extensão Universitária do Departamento de Educação e Ensino da Universidade do Brasil, o de "Temas de Obstetrícia e Ginecologia", a ser ministrado pelos drs. Jorge Fonte de Rezende e Francisco Victor Rodrigues, no Centro de Estudos "Paulo Cezar de Andrade" da Santa Casa de Misericórdia, às segundas e sextas-feiras às 20 horas.

SOCIEDADE MÉDICA DO INSTITUTO DOS BANCÁRIOS — A Sociedade Médica do Instituto dos Bancários se reunirá amanhã às 11,30 horas, em sua sede, à Av. 13 de Maio, 23 — 14º. andar, sob a presidência do dr. Nelson Botêlho Reis, com a seguinte ordem do dia: — Distúrbios eletrolíticos post-operatório (continuação). Acidóse e alcalóse. Tratamento da anúria e uso do rim artificial — Orador: Dr. Renato Kovack". Solicita-se o comparecimento de todos os colegas.

ATIVIDADES DO CENTRO SOCIAL DO I.A.P.C. EM OLARIA

O Centro Social do I.A.P.C. em Olaria, iniciando uma nova fase de atividades aos sábados a tarde, promoverá no próximo dia 17 de agôsto, um curso de cozinha para senhoras e senhoritas comerciárias.

Informações na Secretaria do Centro Social diàriamente, das 12 às 18 horas, à Rua André Azevedo, 87 Olaria.

11 DE AGÔSTO no IAPC

Os procuradores das autarquias federais acompanhados do ministro Parsifal Barroso visitarão hoje às 12.30, o ministro da Justiça, para saudá-lo por motivo da passagem do mais um aniversário da fundação dos cursos jurídicos do Brasil. Falará, nessa oportunidade, o dr. Abèn Athar Netto.

Às 17 horas, no Gabinete da Procuradoria Geral do IAPC terá lugar a solenidade relativa à data, quando falará o dr. Cândido de Oliveira Netto, Procurador Geral da Justiça do Distrito Federal.

QUER INFORMAÇÕES SÔBRE GRIPE ASIÁTICA

A fim de colaborar estreitamente com as autoridades sanitárias brasileiras, o Ministério das Relações Exteriores enviou instruções às Missões diplomáticas e Repartições consulares do Brasil no exterior, no sentido de que sejam enviadas ao Ministério das Relações Exteriores, com a máxima presteza, informações pormenorizadas sôbre a ocorrência da chamada "gripe asiática" nos países onde estejam sediados, informando, ainda, a respeito do caráter epidêmico da mesma, sua intensidade, seus principais sintomas, se provocou mortes e quais as medidas tomadas pelas autoridades sanitárias no sentido de prevení-la e, depois, debelá-la uma vez verificado o surto.

CONGRATULA-SE COM O JUIZ DA 6.ª VARA DE FAMÍLIA POR REPRIMIR A COBRANÇA EXCESSIVA DE CUSTAS JUDICIAIS

O dr. Helly Magalhães Outeiral, presidente do Sindicato dos Advogados do Rio de Janeiro, enviou ofício ao Juiz da 6.ª Vara de Família, dr. Ivanio Caiubi, em virtude de despacho exarado pelo mesmo nos autos de "Autorização", em que são partes Elzira Quiroga Peres Campos e outros, em face de cobrança excessiva de custas pelo Tabelião do 18.º Ofício de Notas, esperando-se que a referida medida seja seguida pelos demais Magistrados.

NO CATETE O PRESIDENTE DA UNIÃO CATARINENSE DE ESTUDANTES

O presidente da República recebeu, na manhã de ontem, em audiência no Palácio do Catete, o estudante Francisco Xavier Medeiros Vieira, presidente da União Catarinense de Estudantes, e o deputado Elias Adaime.

Na ocasião, o sr. Francisco Xavier Medeiros Vieira agradeceu ao chefe do Govêrno a doação de um milhão de cruzeiros para o restaurante da entidade em Florianópolis, convidando-o a presidir a inauguração das novas instalações.

é mais vantajoso enviar pela VASP

é mais fácil
e mais rápido!

Basta um simples telefonema seu para 42-8094. Imediatamente, uma camionete da VASP irá a sua casa buscar a encomenda que V. deseja enviar.

é mais seguro!

Na VASP as cargas e encomendas são tratadas com o máximo cuidado por funcionários de experiência comprovada. É uma tranquilidade para V.!

— e é entregue a domicilio!

Ràpidamente, sua encomenda será enviada a outra cidade — e lá entregue *no domicilio* do destinatário. Mais fácil, mais rápido, mais seguro — é vantajoso para V. enviar encomendas pela VASP!

Despache por avião... mas sempre pela VASP

Rua Santa Luzia, 735 — Fone 42-8094

RÁDIO & TV

INCONSCIÊNCIA

Barnabé desliga o seu aparelho, apanha o caderno de notas e seleciona três números de telefone. Disca para os três amigos e faz a mesma pergunta: Você assistiu a êste programa do Canal 13, Cartazes Juvenis? A mesma resposta: sim. Barnabé ataca outra pergunta: Que achou da atitude do sr. José Acrisio para com os meninos e, indiretamente, seus pais. Barnabé prefere não transcrever a resposta, mas, pode afirmar que não foi muito favorável ao homem da Televisão.

* * *

Existe no núcleo residencial dos jornalistas, no "Jardim de Alá", um grupo de crianças que cantam e executam instrumentos variados, com a habilidade que a sua idade permite. Não se pode exigir demais de uma criança que toca e canta por animação da idade e não por vaidade ou intuito de se tornar artista do vídeo. Acontece que aquêles meninos aplaudidos pela vizinhança foram convidados para o programa infantil que é apresentado pela emissora de Copacabana e que tem como animador o inimigo do progresso artístico infantil, sr. José Acrisio. Por que razão o sr. Acrisio tratou tão rispidamente aquêles meninos? Por que atacou os seus pais? Em hipótese alguma se escorraça uma criança. Saiba o sr. animador de televisão que elas foram convidadas para o programa. E por menos que fizessem havia a favor delas a inexperiência infantil. Porque se fôssem da idade do animador, não teriam, pelo menos, cometido a leviandade acrisiana.

O CONCURSO "RAINHA E REI DO RÁDIO DE 1957"

Hoje a terceira apuração

Vem aumentando o interêsse do público radiofônico, a medida que se desenvolve o Concurso "Rainha e Rei do Rádio de 1957", promovido pela A.B.R. Vanda Sandra e "Pato Prêto" ocupam as primeiras colocações, sendo que ambos prometem continuar nessa posição tão privilegiada ao final da terceira apuração, a ter lugar hoje às 16 horas.

Iara Lex, no entanto, que surgiu apoiada pela PRA-3 está contando também com a adesão de entidades recreativas e grande legião de amigos e fãs, não sendo difícil que venha a sobrepujar as outras concorrentes. Por sua vez, Carmelita Perêda muito vem trabalhando nêste sentido, o mesmo sucedendo a Ademilde Fonseca, que é aliás, embora não pareça, a mais forte candidata.

No setor masculino, Rynaldo Calheiros vem de receber o apôio de fãs do Recife, constituindo-se um sério rival. Nelson Medeiros e Mário Bernardo, outrotanto, prometem, pelo menos, ameaçar a terceira colocação em poder de Pereira da Silva.

Só nos resta esperar mais algumas horas quando as modificações poderão ou não surgir.

O ANIVERSÁRIO DA PRF-4

Rádio Jornal do Brasil festeja amanhã, o seu 22º aniversário.

Comemorando a data, a PRF-4 apresentará, a partir das 20,30 horas, um programa especial, de discos do Rio de Janeiro, como homenagem à emissôra que, durante o ano todo, faz a melhor, mais eficiente e imparcial divulgação de seus discos e intérpretes.

Enviarão seus melhores artistas e conjuntos as seguintes gravadoras: Sinter, RCA-Victor, Colúmbia, Odeon e Copacabana.

Após o programa, a Jornal do Brasil oferecerá um coquetel.

DOS PROGRAMAS DE HOJE

B.B.C.: 20,00 — Sumário das notícias; 20,05 — Sumário dos programas; 20,06 — Rádio panorama; 20,20 — Interlúdio musical; 20,30 — Política internacional; 20,45 — Comércio e Finanças; 20,52 — Interlúdio musical; 21,00 — Noticiário; 21,15 — Fim da transmissão.

Copacabana: 18,00 — Escola Bíblica do Ar; 18,15 — Palestras do dr. Dario Bartolomé; 19,00 — Programa Teuto-Brasileiro; 20,00 — Parada sonora; 20,30 — Música popular brasileira; 21,00 — Realidades espirituais; 21,30 — Variedades musicais; 22,00 — Conversa em família; 23,00 — Cortina portenha; 24,00 — Encerramento.

Continental: 15,00 — Repórter Carioca; 15,15 — Boletim esportivo; 16,30 — Repórter Continental; 17,45 — A marcha dos acontecimentos; 18,15 — Boletim esportivo; 18,35 — Últimas do Estado do Rio; 18,50 — Panorama esportivo; 19,00 — Repórter Carioca; 19,25 — Na vanguarda do automobilismo; 19,30 — Agência Nacional; 20,00 — Repórter Carioca; 20,05 — Marcha e esporte; 20,30 — Repórter Continental; 20,35 — O Vasco em revista; 21,00 — Repórter Carioca; 21,15 — Gillette no basquetebol; 21,35 — Motociclismo Cassio Muniz; 23,00 — Comandos e reportagens; 24,00 — Boite dos 1.030; 1,00 — "Invitation".

Eldorado: 17,00 — Música brasileira de romance; 17,25 — Informativo; 17,30 — Pelas esquinas da Broadway; 17,55 — Comentário educacional; 18,00 — Quando a noite começa; 18,30 — Show musical; 18,55 — Rádio-Utilidades; 19,00 — Escolha o seu disco; 19,25 — Placar esportivo; 19,30 — Agência Nacional; 20,00 — Êste é o sucesso; 20,05 — Recital de melodias; 20,30 — Concêrto popular; 20,55 — Intermezzo; 21,00 — Informativo; 21,05 — Brinde musical; 21,10 — Um nome e seis melodias; 21,30 — Intermezzo; 21,35 — ZYZ-Música; 22,00 — Concêrto Eldorado; 23,00 — Ritmos de boite; 24,00 — Música para um sonho divino.

Jornal do Brasil: 18,00 — Ave Maria; 18,05 — Enquanto a Noite não vem; 18,30 — Revista musical; 19,00 — O Jornal do Brasil informa; 19,05 — Palestra do Monsenhor Magalhães; 19,30 — Agência Nacional; 20,00 — Sociais; 20,05 — Programa Jóquei Clube; 20,30 — Audições; 21,00 — Tudo é música; 21,30 — Fantasia musical; 21,55 — O Jornal do Brasil informa; 22,00 — Música deliciosa; 23,00 — A voz da RCA; 23,30 — Ritmos; 24,00 — Noturno; 0,30 — Sonata ao luar; 1,00 — Encerramento.

Globo: 18,30 — Informativo; 18,01 — Ave Maria; 18,05 — Suplemento musical; 18,25 — Por um café melhor; 18,30 — Sabrati fala a verdade; 18,35 — Show; 19,00 — Informativo; 19,05 — Esportes no ar; 19,25 — Panorama turfista; 19,30 — A voz do Brasil; 20,05 — Jornal Forense; 20,10 — Informativo; 20,15 — Jornal de Minas; 20,30 — Basquetebol; 20,35 — Suplemento musical; 21,00 — Canção da noite; 21,05 — Rádio Reportagens E-3; 21,29 — Informativo; 21,30 — Rádio reportagens E-3; 21,35 — Tribuna da cidade; 22,00 — Informativo; 22,05 — Intermezzo; 22,10 — O Parlamento em ação; 23,00 — Informativo; 23,05 — O Parlamento em ação; 23,30 — Informativo; 23,31 — Momento político; 23,45 — Informativo.

Guanabara: 18,00 — A hora do Angelus; 18,05 — Programa internacional; 19,00 — Seleções espiritualistas; 19,30 — A voz do Brasil; 20,00 — Rondó dos cavalões; 20,05 — Festival de melodias; 20,30 — Recital com Luiz Gonzaga; 20,55 — Repórter Guanabara; 21,00 — Musical; 21,55 — Repórter Guanabara; 23,00 — Encontro com a saudade; 22,30 — Música imortal; 23,00 — Inspiração; 24,00 — Rádio notícias; 0,30 — Encerramento.

Mundial: 17,00 — Jornal da Boa Vontade; 17,05 — Cinemascópio Mundial; 17,00 — 30 melodias do crepúsculo; 17,55 — Meditação; 18,20 — Melodias do crepúsculo; 18,30 — Esportes Mundial; 19,00 — A voz Israelita; 20,00 — Campanha da boa vontade; 21,00 — Jesus está chamando; 22 — Intermezzo musical; 22,05 — Cruzeiro musical; 22,30 — Audições; 23,00 — Albuns de sucessos; 23,30 — Noturno de ritmos Colúmbia; 24,00 — Boite, romante Colúmbia; 0,30 — Música para uma noite feliz; 1,00 — Brasil em todos os ritmos.

Mayrink: 18,00 — Programa com Rui de Assis; 18,15 — Programa com Ana Cristina; 18,25 — O impossível acontece; 18,30 — Batistas em marcha; 18,45 — O sucesso do dia; 19,00 — Esportes pela sua PRA-9; A voz do Brasil; 20,00 — Programa com Maria Helena Raposo; 20,30 — Paisagens de Portugal; 20,55 — São coisas da vida; 21,00 — Carlos Galhardo; 21,25 — Teatrinho 21; 21,30 — Time de comédias; 21,55 — A cidade; 22,00 — Noites brasileiras; 22,30 — Mensagem musical; 22,33 — Panorama político; 24,00 — O mundo em sua casa; 0,30 — A música; 1,00 — Programação especial da madrugada.

Ministério da Educação: 14,30 — Trechos líricos; 15,00 — Música de todos os tempos; 16,00 — Grandes intérpretes; 16,20 — Atualidades culturais; 16,35 — Ao redor do mundo; 17,00 — Informação agrícola; 17,03 — Recital do soprano Alice Vellon e do conjunto coral "Vozes brasileiras" — (promovido pela União dos Músicos do Brasil); 18,00 — Selon Ayala e seu violão; 18,20 — Curso de orientação para professôres do ensino médio; 19,30 — A voz do Brasil; 20,00 — Estampas brasileiras; 20,30 — Vida e fantasia; 21,00 — Romance do plano; 22,00 — Ciclo de debates sôbre problemas econômicos do Brasil; 23,00 — O que dizem os jornais; 23,15 — Almanaque musical; 23,55 — Hora incerta (crônica de Paulo Corrêa); 24,00 — Concêrto da Meia Noite.

Nacional: 15,00 — Informativo; 15,05 — Presídio de mulheres; 15,50 — Boa tarde madame; 15,45 — Não há problema sem solução; 16,00 — Informativo; 16,05 — Grande teatro; 16,30 — História de chinelo; 16,35 — A máscara da felicidade; 17,00 — Variedades musicais; 17,30 — A Noite informa; 17,45 — A música do dia; 17,55 — Meditação vesperal; 18,00 — Novela das seis; 18,25 — As aventuras do Anjo; 18,35 — Novela das 6,35; 19,00 Tudo acontece na vida; 19,05 — Atualidades; 19,15 — No mundo da bola; 19,30 — A voz do Brasil; 20,00 — A eterna presença do pecado; 20,25 — Repórter; 20,30 — Calendário; 20,35 — Balança mas não cai; 21,00 — E' verdade ou é mentira; 21,05 — Marlene meu bem; 21,30 — Aconteceu no Catete; 21,35 — Clube do samba; 22,00 — Repórter; 22,05 — O garôto assobiador; 22,10 — Variedades musicais; 23,00 — Comentário da Rádio Nacional; 23,05 — Antena política; 23,30 — Reportagem do dia; 24,00 — Passagem.

Tupi: 18,00 — Ave Maria; 18,10 — Hora da saudade; 18,25 — Eu e o mundo; 18,30 — Detetive no ar; 18,55 — Cacique informa; 19,00 — Boa noite para você; 19,05 — Reino da bicharada; 19,15 — P. de Esportes; 20,00 — O progresso em quadrinhos; 20,25 — Cozinheira Conceição; 20,30 — Brasil em marcha; 20,55 — Consciência do Braguinha; 21,00 — Zé Gonzaga; 21,25 — O cacique informa; 21,30 — Incrível, fantástico, extraordinário; 21,55 — Você me conhece?; 22,00 — Grande Jornal Tupi; 23,00 — Boletim esportivo; 23,05 — Cassino da Chacrinha.

Vera Cruz: 14,30 — Musical Colúmbia; 15,30 — Música popular brasileira; 16,00 — Folhetos musicais; 17,00 — Bazar de surprêsas; 17,30 — Obras primas; 18,00 — Saudação Angélica; 18,10 — Crepúsculo; 19,30 — A voz do Brasil; 20,00 — Vera Cruz informa; 20,05 — Canções de tôda a gente; 20,30 — A voz do Pastor; 21,00 — Música para sentir; 22,00 — Vozes de nossa terra; 21,30 — Sinfonia do morro; 22,00 — Alma dos violinos; 22,30 — Sala de concêrtos RCA Victor; 23,00 — Grande informativo E-2; 23,30 — Você a noite e a música; 24,00 — Encerramento.

Canal 6: 16,55 — Sessão das cinco; 17,55 — História de Tia Lícia; 18,25 — Aventuras de Pinochio; 18,45 — Bar de melodias; 19,15 — Gladys e seus bichinhos; 19,35 — Tragédia de bôlso; 20,00 — Repórter; 20,20 — Quero saber mais; 20,50 — Exame de consciência; 21,10 — Audição; 21,40 — Os melhores da semana; 22,10 — Tele jornal; 22,30 — Previsão do tempo; 22,35 — Debate — Entrevista; 23,05 — Câmera um.

Canal 13: 17,30 — Meu cineminha; 18,00 — Cine TV-13; 18,30 — Gente importante; 19,40 — A família do seu Boaventura; 19,55 — Sugestões da Tia Maria; 20,05 — Êste será um cartaz; 20,35 — Horse Racing; 20,55 — Brinde musical Siboney; 21,15 — Grande conselho de barbadas; 21,45 — Tele-Correio; 22,00 — Coisas da Praia Grande; 23,55 — Programa da Rádio Ministério da Educação.

Nem só de . . .

(Continuação da 3.ª página)

principio tumultuada, pôde enfim tomar posse.

O cachorro continuou:

— "Mas ainda existem muitos problemas a resolver. O mais crucíante, que afeta a todos nós, é o do espaço. Como você pode ver, estamos aqui feito sardinha em lata — e cachorro quer é espaço, é poder correr de um lado para outro, livre e desimpedido".

— "Quantos vocês são aqui?"

— "Mais de oitocentos. E veja só a exigüidade do espaço. E isto sem contar com o lugar para os gatos que fica do outro lado".

Demos um giro com a cabeça e verificamos que realmente era muito pouco espaço para tanto cachorro.

— "E', a situação é triste mesmo. Será que agora vai melhorar?"

— "As perspectivas são as melhores. Veja ali adiante, já está em fase de acabamento um grande canil. Será o melhor do abrigo. Vou ver se consigo um lugar nêle... Por outro lado, a comida, como já disse, melhorou. E é de se esperar que melhore mais. Ouvi falar em verbas que ainda não saíram, mas não entendo muito do assunto. Em todo caso — eis a minha opinião: sem dinheiro não se melhora a casa, não. Faça um apêlo aos seus leitores a fim de que colaborem com a SUIPA para que nós possamos ter um pouco mais de confôrto aqui nesta casa. E que se possa aumentá-la, para receber outros animais sem dono".

Algumas pessoas, espantadas com o fato de encontrar um homem em estranha atitude, como se estivesse conversando com um cachorro, aproximaram-se. O animal percebeu, levantou-se fidalgamente do seu lugar, fêz um cumprimento e retirou-se, confundindo-se na algazarra generalizada. Os que se aproximavam ficaram meio sem jeito e também se retiraram. O repórter, com uma grande história a tiracolo despediu-se dos presentes e vai escrevê-la.

Na Câmara dos Deputados

(Conclusão da última página)

consultas, dar-lhes conselhos patrióticos, a respeito da defesa dos nossos interêsses e das nossas instituições. Podia alguém discordar das suas conclusões, na análise dos problemas apresentados. Podia o sr. Carlos Lacerda tirar ilações diferentes do mesmo fato. O que não podia, porém, era pretender o monopólio da verdade e considerar quem dissentisse da sua opinião, vítima e envolvido nas táticas comunistas.

Após um aparte do sr. Arruda Câmara, sôbre a impossibilidade de se humanizar o comunismo, assinalou o sr. Vieira de Melo que cada qual tinha uma interpretação para a crise que avassalava o comunismo mundial, afirmando que nas palavras do ministro da Guerra não se encontravam as contradições apontadas pelo líder udenista. O que o general Lott declarara fôra que o comunismo já sentia a resistência que lhe vinha opondo, dentro da própria União Soviética, uma consciência coletiva que o obrigava a mudar de rumos.

OS COMANDOS DE TROPA

A essa altura, o sr. Carlos Lacerda descupou-se com o sr. Vieira de Melo de não poder continuar a ouvir seu discurso, pois estava com hora marcada para seguir para São Paulo. Pediu-lhe o líder da maioria que permanecesse por mais alguns momentos, a fim de que pudesse apresentar "um corretivo às suas declarações de que centenas de oficiais das nossas Fôrças Armadas permaneciam sem comando". E aduziu:

"As centenas de oficiais ficarão restritas a um número que talvez não ultrapasse àquele dos dedos das mãos, o que, de fato, é uma redução ponderadíssima para um discurso de líder da oposição"

A seguir, passou o sr. Vieira de Melo a enumerar oficiais superiores e contrários ao atual govêrno e a sua respectiva situação no Exército: Coronel Herrera, encontra-se em Pôrto Alegre, servindo ao Estado-Maior do Exército; coronel Goldrid, também afastado desta capital, está igualmente servindo ao Estado-Maior; o coronel Domingos voltou para a Escola Superior da Guerra; o tenente-coronel Edson Figueiredo e outros oficiais nas mesmas condições já se encontram no Rio de Janeiro. Alguns estão no interior do país, porém em guarnições de primeira ordem, desempenhando funções compatíveis com seus postos. Neste caso, está o coronel Milton Fontoura Reis, servindo em Santa Maria.

Interferindo, a esta altura, o sr. Carlos Lacerda lamentou que tivesse o govêrno lançado um dos oficiais de tantos méritos como o coronel Memede numa cirscunscrição de recrutamento. E acrescentou:

"Isso equivale ao exílio na própria pátria."

Mas o sr. Vieira de Melo respondeu que nenhum oficial se podia sentir desonrado, por servir numa C. R.

— Ninguém disse isso. Mas a função está a quem das suas qualidades — acentuou o sr. Carlos Lacerda, reptando o sr. Vieira de Melo a que indicasse êsses oficiais em comando de tropa, como ocorria, por exemplo, com o ex-deputado comunista, coronel Henrique Oest, que comanda unidade no Rio Grande do Sul.

Interferiram vários deputados simultaneamente, enquanto o sr. Vieira de Melo declarou que cabia ao ministro da Guerra a responsabilidade de ajuizar se determinado oficial tinha ou não competência para comandar determinado regimento. Por outro lado, existiam acusações contra vários oficiais, mas nenhuma prova de que êles eram realmente comunistas.

Prosseguindo a sua enumeração, o líder da maioria citou o caso do coronel Geraldo Cortes convidado para adido militar no Chile aceitou o posto, declinando posteriormente. Outro oficial que recusara comissão no estrangeiro fôra o major Serra. O tenente-coronel Chaves, porém, encontrava-se nos Estados Unidos. O coronel Aragão comandava o 7º R. I., em Livramento, já tendo comandado por várias vêzes a Divisão de Cavalaria. Em seguida, enumerou os generais que, segundo o deputado Carlos Lacerda, estariam afastados de comando: General Valdetaro de Amorim Melo, licenciado para tratamento de saúde; Thales Vilas Boas, licenciado para o mesmo fim; João Carlos Barreto, igualmente licenciado e atualmente membro da Comissão de Promoções; Onírio Carvalho, licenciado; Inácio José Verissimo, licenciado e aguardando comissão; general Folke, concluiu a licença e aguarda comissão; Tasso de Oliveira Tinoco, sem comissão.

PETRÓLEO E NACIONALISMO

Nêste ponto, o sr. Vieira de Melo libertou o sr. Carlos Lacerda do compromisso de permanecer no plenário, pois iria fazer uma "analise do problema do nacionalismo em nosso país, assunto que não seria do imediato interêsse do líder da UDN." Passou, então, a uma longa análise da intervenção do Estado no domínio econômico e seus reflexos no pensamento nacionalista, inclusive do govêrno. Quanto ao problema do petróleo, salientou que o govêrno respeitara o estatuto da Petrobrás, do mesmo modo que aceitara a defesa dos minerais atômicos, dentro das teses do nacionalismo econômico. Mas por isso não podia ser acusado de estatismo. Assim, em empreendimentos de vulto, como a exploração do petróleo, tinha que adiantar-se à iniciativa privada, em têrmos de pioneirismo, como anteriormente fizera, com a siderurgia. No entanto, o govêrno tinha dispendido mais recursos de que qualquer outro, para suprimento à iniciativa privada, nas sociedades de economia mista, seja para o aperfeiçoamento e ampliação do parque siderúrgico, seja em outras indústrias, como por exemplo a dos automóveis. Outro exemplo apontado, do privatismo no atual govêrno, era o da transformação das ferrovias estatais em sociedades de economia mista.

Depois de várias considerações, concluiu o líder da maioria defendendo a posição do govêrno no caso do recente decreto que regulou a situação das refinarias particulares de petróleo, afirmando que êste atendera às necessidades de aumento do refino de óleo, sem quebra dos princípios do monopólio estatal. E aduziu:

"O pensamento nacionalista do govêrno não se acorrenta a slogans de natureza demagógica, nem agride a quem quer que seja; é um pensamento de equilíbrio, de meio têrmo, de bom senso, como realmente deve ser a obra patriótica de um govêrno compenetrado de suas responsabilidades para com o presente e para com o futuro de nossa Pátria".

FUNDO DA MARINHA MERCANTE

Na reunião matutina, foi aprovado, em discussão única, o projeto que cria o Fundo da Marinha Mercante e a Taxa de Renovação da Marinha Mercante.

Na oportunidade, o plenário aprovou duas emendas: uma do sr. Carlos Lacerda, com subemenda da Comissão de Transportes, que resultou na seguinte redação para o artigo sexto do projeto:

"O Poder Executivo fica autorizado a dar garantia do Tesouro Nacional, até a importância de 3 bilhões de cruzeiros, em financiamentos contratados pela Comissão de Marinha Mercante, pelas emprêsas de navegação e estaleiros da União, bem como pelas atuais sociedades de economia mista sob contrôle da União, a serem resgatados com o produto da taxa de revalorização por elas arrecadadas, com o Banco Nacional de Desenvolvimento Econômico, ou com o Banco do Brasil, para os fins do artigo 3.º, inciso I, a serem liquidadas com os recursos do Fundo da Marinha Mercante."

E a outra emenda, apresentada pelo sr. Fernando Ferrari e aprovada por 91 contra 90 votos, apesar dos pareceres contrários das Comissões — tendo sido a verificação pedida pela oposição — resultou a inclusão, no projeto, do seguinte artigo:

"Fica destacada do fundo acima referido a importância de 20 milhões de cruzeiros, destinada ao custeio da Escola de Marinha Mercante do Rio Grande do Sul".

COMUNISMO E NACIONALISMO

Por sua vez, o sr. Josué de Souza abordou o problema do nacionalismo no Brasil, denunciando a infiltração, em todos os partidos, de elementos comunistas, interessados em transformar a questão do petróleo e dos minerais atômicos em armas de combate contra os Estados Unidos, nosso proverbial aliado e em cuja órbita se encontra, hoje, a própria sobrevivência da civilização ocidental. Não admirava que êsses "nacionalistas" brasileiros fôssem capazes de atribuir aos norte-americanos o assassinato de Castilho Armas, presidente da Guatemala. Reconhecia que, entre os propagadores do nacionalismo, existiam homens esclarecidos, democratas sinceros; mas, em sua maioria, estavam servindo de inocentes úteis ao Partido Comunista, no Brasil. Concluindo, o representante trabalhista criticou, sobretudo, a onda nacionalista que, quando não era o pior chauvinismo não passava de adoção comunizante, cada dia mais forte e mais ampla no país.

CONFLITO ENTRE A PETROBRAS E AS DOCAS DE SANTOS

Já o sr. Lincoln Feliciano, no início da reunião matutina, declarou:

"Há um conflito entre a Petrobrás e a Cia. Docas de Santos, a respeito da construção de uma terminal oceânico, para o recebimento do petróleo destinado à refinaria de Cubatão. Resume-se no seguinte: por decisão de uma comissão governamental, foi aquela companhia encarregada da construção de um cais para os petroleiros de grande tonelagem, no porto de Santos. A companhia receberia, para isso, um empréstimo da Petrobrás, renunciando esta, conseqüentemente, ao seu propósito da construção da terminal, ali ou em outro lugar. Embora feito êsse acôrdo, a Petrobrás, ladeando a questão, pediu concessão para construir a tal terminal em S. Vicente, perto de Santos. Depois de novas confabulações, deliberado ficou que a companhia fizesse essa terminal, construindo, antes, um cais para dois petroleiros, de 45.000 toneladas, em Santos, fazendo a dragagem do pôrto para recebê-los. Mesmo assim, insiste a Petrobrás nesse seu intento, convindo que o govêrno resolva, em definitivo, o problema, para esclarecimento da nação."

NOVA COMISSÃO DE INQUÉRITO

Assinado por 173 deputados — mais de um têrço, portanto — foi apresentado à Mesa requerimento, pelo sr. Coracy Nunes, criando Comissão Parlamentar de Inquérito para investigar denúncias de malversação, pelo superintendente da Valorização da Amazônia, de recursos que foram atribuídos àquele órgão federal.

TRANSFORMAÇÃO DA RÁDIO NACIONAL

Ainda na sessão matutina, o sr. Carlos Lacerda discutiu o projeto que autoriza o Executivo a transformar a Rádio Nacional em sociedade de economia mista, defendendo substitutivo de sua autoria e criticando, não sòmente a proposição inicial, proveniente do Executivo, mas, também as emendas apresentadas pelo sr. Último de Carvalho.

SESSÃO MATUTINA PARA AS TARIFAS

Antes de levantar os trabalhos da reunião vespertina, o presidente Ulisses Guimarães convocou uma sessão extraordinária para hoje, às 9 horas, a fim de ser apreciado o projeto de reforma tarifária, emendado pelo Senado.

Escoteiros . . .

(Continuação da 3.ª página)

mos afirmar que realmente o movimento de Baden-Powell na Inglaterra está assentado em sólidos alicerces. O escoteiro neste país é estimado e tôdas as atenções lhe são dispensadas. O uniforme ou mesmo a simples "Flôr de Lis" na lapela, é a chave que abre tôdas às portas.

Não temos dados que nos indique o número de escoteiros inglêses, mas a nossa impressão é de que grande parte da população infantil se enfileira nas hostes badenianas. A cidade de York, por exemplo, com uma população de 106 mil habitantes, tem 3 mil escoteiros e bandeirantes.

As sedes das tropas são de causar inveja. Algumas são de propriedades de grupos. Em Edimburgo, na sede onde pernoitou parte da delegação do Brasil, a do 34.º da cidade, está construída em centro de terreno, e sua área coberta de dois pavimentos e de mais de 600 metros quadrados. No Brasil ainda não vimos sede semelhante.

Lojas especializadas em artigos para escoteiros e em campismo de modo geral, há em quase tôda Inglaterra. Nas cidades que pernoitamos, as "Scout Shops" oferecem todos artigos para o escoteiro, desde o lenço até a barraca. Os seus preços, são, em regra geral, os mesmos, sendo, entretanto, mais baixos que no Brasil.

Por outro lado, o que não falta na Inglaterra são locais para acampamentos. Boas estradas, ótimos e rápidos transportes servem para estimular êsse hábito tão arraigado entre os europeus. Aliás, no sábado e domingo, 27 e 28 últimos, dezenas de casas reboques passaram pelos nossos ônibus, o que demonstra o interêsse dos inglêses pela vida do campo.

A NOSSA DELEGAÇÃO

A não ser leves casos de resfriados, devido a diferença de clima casos êsses que não merecem maiores cuidados, todos os membros de nossa delegação vêm gozando perfeita saúde. Agora que realmente vai começar o Jamboree os escoteiros terão muito que fazer, o mesmo devendo ocorrer com os chefes pioneiros. Hoje e amanhã serão dias destinados à instalação do campo. Dia 1.º de agôsto com tôda solenidade, será aberto o maior acampamento de escoteiros já realizado. Para festejar o centenário de nascimento de Baden-Powell e o cinqüentenário do Escotismo, estarão acampados em Suttton Park, em campos diferentes, escoteiros, pioneiros e chefes durante 12 dias.

Após gestação

(Conclusão na última página)

rá beneficiar o comércio da nossa pátria."

NA COMISSÃO DE ECONOMIA

Também ontem, sete horas após a Comissão de Finanças, a de Economia votou as 144 emendas do Senado. Relatou o sr. Brasílio Machado Netto, sob a presidência do sr. Daniel Faraco. Hoje, pois, o plenário da Câmara já poderá deliberar sôbre a nova lei tarifária, fundamentando-se nos paraceres dêsses órgãos técnicos.

DADOS COMPARATIVOS

Das 144 emendas votadas pelas duas Comissões técnicas, 66 foram rejeitadas por ambas, 64 foram aprovadas e 24 tiveram votação discordante: aprovadas por uma Comissão e rejeitadas por outras. Prevê-se, pois, que sòmente essas últimas 24 emendas provocarão uma luta parlamentar mais renhida, pois se esforçarão as Comisões para que prevaleçam as suas respectivas teses.

VENDA DOS TERRENOS DA UNIÃO EM CONCORRÊNCIA PÚBLICA

A Delegacia Regional do Serviço do Patrimônio da União no Distrito Federal, realizará no dia 20 de agôsto do corrente ano, concorrência pública para aquisição dos terrenos situados na rua da Regeneração ns. 509, 519 e 531, Distrito da Penha, com uma área de 1.631,80 m2, conforme edital n.º 166-57, publicado no Diário Oficial de 15-7-1957, página 17.629.

Os interessados deverão apresentar propostas superiores a .... Cr$ 1.850.000,00.

Qualsquer informações e esclarecimentos poderão ser obtidos na sala n.º 519 — no 5.º andar do Ministério da Fazenda, das 13 às 15 horas, exceto aos sábados, ou pelo telefone 22-5060 ramal n.º 259.

ITINERÁRIO DAS ARTES PLÁSTICAS

JAYME MAURÍCIO

(Conclusão da última página)

A técnica milenar do tear ainda encontra, todos o sabem, sua aplicação nestes tempos de ascetismo decorativo, da côr pura, das grandes superfícies lisas que a moderna arquitetura propõe. Os que freqüentam o Museu de Arte Moderna do Rio já terão tomado conhecimento com todos os mistérios da tapeçaria de hoje, desde seu grande reanimador, Jean Lurçat, até o trabalho do brasileiro Genaro de Carvalho, passando pelas coleções de Aubusson, de Marie Cutolli, tapeçarias de Picasso, Miró, Rouault, Kandinski e os abstratos atuais. É uma técnica já satisfatòriamente divulgada no Rio, graças ao Museu.

Entretanto, o que temos visto sempre são peças para as paredes, ou melhor, as tapeçarias. Não conheciamos nenhuma experiência atual e artisticamente válida no plano da imensa tradição oriental: o tapête. À exposição de Lucrécia Moyano Muniz coube a tarefa de nos propor, pela primeira vez, êsse problema.

Nascida em Buenos Aires, Lucrécia Muniz iniciou sua carreira como pintora, desenvolvendo intensa atividade nos salões argentinos, adquirindo no mundo das côres e planos o conhecimento necessário às novas investigações que encetaria mais tarde: a arte do tear e a arte do vidro. Em ambas foi bem sucedida, alcançando com seus belos vidros prêmios internacionais. E às suas pesquisas deu sempre a nota que constitui hoje uma das grandes preocupações da arte contemporânea: o entrosamento com a indústria. Não se limitou a criar no clima quase doméstico mais freqüente as suas chamadas "artes aplicadas", mas foi pela vida industrial e conseguiu que seus trabalhos tivessem o apoio, a amplitude que sòmente a industrialização poderia proporcionar.

Seus tapêtes são, indiscutivelmente, bonitos e bem feitos. De nuanças delicadas, femininas, encantam pela composição equilibrada, e pelo êxito com que a artista conseguiu transpor suas composições abstratas para uma matéria difícil como a lã. E se **l'éessentiel était de faire chanter les laines**, pode-se dizer que ela o atingiu bem, sobretudo tendo em vista as dificuldades da transposição de tons nuançados para a técnica e o material utilizado. E para a função, que nos parece, aliás, o único ponto discutível dos tapêtes assim de côres e composição muito acentuadas. Côr nas paredes, nos quadros, nos móveis, nos objetos, nas roupas e também no chão, eis aí uma coisa que precisa ser bem pensada e explicada. Principalmente quando as côres de um só tapête variam e atingem a uma certa vibração que talvez não lhe seja muito adequada.

A exposição de tapêtes de Lucrécia Moyano Muniz foi apresentada, no magnífico catálogo que a capacidade de Tuni Murtinho confeccionou, pelo crítico de arte argentino Cordova Iturburu e engloba um total de 18 trabalhos, de tamanhos diversos, realizados entre 1954 e 1957.

O vice-presidente do Museu, sr. Aloysio de Salles com o secretário Wladimir Murtinho, num feliz flagrante onde o vice foi apanhado numa das suas atitudes mais simpaticas e características

* * *

Entre as pessoas presentes à inauguração notava-se o embaixador da Argentina e sra. Felipe A. Espil, embaixador da Áustria e sra. Hermann John, o ministro da Polônia e sra. Woyciech Chabasnski, o ministro da Tcheco-Eslováquia, sr. Joraslav Kuchválek, o ministro Edgard Cavalcanti Arruda, o conselheiro da embaixada argentina e sra. Adolfo Raul Espana, o secretário Bastian A. Knoppers, o representante do ministro do Trabalho, sr. Ari Pitombo, o vereador Domingos D'Ângelo, o deputado Croacy de Oliveira, a sra. ministro da Guatemala e o pintor Carlos Mérida, o sr. e sra. Marcos Carneiro de Mendonça, arquitetos Afônso E. Reidy, Hélio Ribas Marinho, Elias Kaufmann, jornalistas e intelectuais como João Condé, José Simeão Leal, Pomona Politis, Elsie Lessa, Osório Borba, Carlos Flexa Ribeiro, Marc Berkovitz, Oliveira Lima, Paulo Celso de Almeida Moutinho; artistas como Aloísio Carvão, Milton Dacosta, Mauro Ludolf, Lucete Laribe, Gilda Nery, Lili Corrêa de Araújo, Gesa Heller, Milôr Fernandes, Martin Barral, Olga Mary, Raul Pedrosa, Saldanha, Raymundo Nogueira, Truong Dinh Kin, Tuny Murtinho, Vera Mindlin, o secretário Wladimir Murtinho, o sr. Ruy Pereira da Silva e a srta. Matilde Pereira de Souza.

Conversando com os presentes com a cordialidade de sempre os diretores do Museu, desta vez representados por Carmen Portinho, Aloysio de Salles e Nelson Baptista.

Entre outras pessoas, notamos ainda a presença das seguintes:

Alice Moutinho Lanteri, Andrée Gama Fernandes, Aércio B.B. Sampaio, Antonio Alonso, Ariel Pitombo, rep. do ministro do Trabalho, Aunuly Gomes, Carlos Augusto de Moraes Rego, Dorothy Carvalho e Silva, Edgard Almeida, Erika Almeida, Francisco Arruda Frota, Flávio Bella, Gaby A. Hermann, Herminia dos Passos Costa Lascosk, Helio N. Martins, Hermano José Guedes, Isaura de Carvalho, Ismar Gama Fernandes, José Domingos da Silva, Joana da Silva, José Parsifal Barroso, José Pereira Gonçalves, Katalina Heller, Lúcia de Pino, Luiza Marinho, Léa Silva, Luiz Roberto do Espírito Santo, Marcel Engelhart, Representante do Banco Moreira Salles, Mirya F. Guimarães, Oliveira Lima, Oswaldo Sussekind Rocha, Paulo Maciel, Regina Real, Regina Esnaty Garcia, Rubem Mauro Ludolf, Ricardo Pinto, Ronaldo Ribeiro de Abreu, Rosalina C. Mendes de Almeida, Segismando Martins, Umberto Giannotti, Vera Marinho Perez, Wellington Moreira, Wilgsforts de Mattos.

A ministra da Guatemala com o pintor e sra. Carlos Mérida, um grande artista da Guatemala que veio exercer as funções de adido cultural do seu país no Brasil

MÚSICA

INICIA-SE O CONCURSO INTERNACIONAL DE PIANO

. O jovem pianista brasileiro Artur Moreira Lima Júnior, que se vê na gravura, foi um dos que mais se destacaram nas provas eliminatórias de ontem, o que fica dito sem que se penetre no veredito do júri, por enquanto secreto. Êle foi, em todo o caso, um dos mais aplaudidos. Uma das concorrentes argentinas, entretanto, Evelina Altala, não lhe ficou atrás, aplaudidíssima, também, e com justiça.

Em ambiente de concentrado interêsse, na presença de vultoso público, e com o comparecimento do primeiro grupo de candidatos inscritos (Alexandre Bodak, da Polônia, Ana Maria Gonzalez Gay, da Argentina, Arthur Moreira Lima, do Brasil, Azim Lewis, da Índia, Dulcemar Lafaille Silva, do Brasil, Elisabeth Fioca, da Argentina, Evilina Altala, da Argentina, Evilmera Matto Sarzi, da Argentina, e Ezequiel Moreira Jr., do Brasil) tiveram início ontem à tarde, no Municipal, as provas eliminatórias do I Concurso Internacional de Piano. O Júri, cuja constituição já se conhece — ausentes, no entanto, alguns membros: Marguerite Long, Guiomar Novais, Souza Lima, Eleazar de Carvalho, que virão para as provas finais — atribui a cada candidato, de acôrdo com o Regulamento do torneio, uma nota, que varia de 1 a 25, inscrita em boletim, que, ao fim de cada sessão do concurso, se recolhe em envelope lacrado, só aberto na ocasião das respectivas apurações das provas: eliminatória, semi-final e final.

A eliminatória, ontem iniciada, se completa com mais duas sessões, amanhã e depois de amanhã, às 21 horas. Como a atribuição de pontos é e se mantém secreta até o final de cada prova, o resultado da eliminatória só se conhecerá segunda-feira próxima. Dessa primeira prova sairão doze candidatos para as semi-finais.

As apreciações de ordem técnica que nesta coluna se farão sôbre os candidatos ficam assim reservadas para a ocasião oportuna. Mas já cabe reconhecer que o maestro Alexandre Sienkiewicz, e as professôras Haydée Lázaro e Maria Augusta Menezes de Oliva, ao organizarem, no Rio, o I Concurso Internacional de Piano, têm a seu crédito um belo feito, de significação, entre nós, inédita, que ultrapassa em vantagens o mérito da secudidela momentânea em nossa vida musical meio modorrenta, e as conseqüentes repercussões no estrangeiro. Pois faz, do Rio, um ponto de referência futuro, para a mocidade que nos visita.

Êsse concurso, quando a idéia surgiu, há de ter parecido a muitos um empreendimento fantasista. Quando se restringiam, mais do que nunca, as possibilidades de contato, cultural nos domínios da música, entre o Brasil e outros povos; quando só modestamente fazemos refletir aqui as consagrações estrangeiras de um Villa Lobos e de um Camargo Guarnieri; quando o mercado mundial de valores da música nos parecia defeso, e a temporada, mais do que nunca, se arrastava morna, inclusive porque também não soubemos mobilizar nosso público para aplaudir nossos próprios artistas, sem meios suficientes de cumprir, profissionalmente, a correira: recebemos, de um só jato, muitas dezenas de pianistas, sangue novo aos borbotões, representantes de numerosos países da Europa, do continente americano, até da África e Ásia.

Não valerá a pena insistir sôbre os motivos que explicam essa espécie de milagre; fruto de um jôgo de circunstâncias felizes. Será que acontecimento semelhante poderá reproduzir-se nos anos próximos? De qualquer modo, o que aí está é um espetáculo alentador e comovente: o mundo musical de hoje no que tem de mais vivo — a sua poderosa juventude.

Vem, com ela, mestres respeitáveis. Da França uma Marguerite Long, da Inglaterra, um Lili Kraus, da Rússia, um Serebriakow, da Polônia, um Henrik Sztompka, de Viena, um Hans Sittner. A grande pianista Lili Kraus já a aplaudimos, há dias, como intérprete de Beethoven. O russo, Serebriakow, é um pianista de qualidades excepcionais. O polonês, Sztompka, um notável especialista em Chopin, e a êsse título será muito curioso conhecer seus pontos de vista pessoais sôbre interpretação chopiniana, pois o repertório do Concurso que se desenvolve no Rio abrange Chopin e autores brasileiros, e não se pode legitimamente esperar que candidatos de tantos países diversos estejam na posse do que constitui, para um polonês, a verdadeira tradição do seu grande gênio. Mas se deve admitir que aceitará, como sinal de riqueza, e da universalidade de Chopin, as diferenças de concepção a que, na Europa, na América, ou no Oriente, se sujeita a música do mestre da Barcarola.

Em matéria de candidatos, comparecemos, ao concurso, com um forte contingente. Teremos alguma chance de alcançar o ambicionado primeiro prêmio, ou, ao menos, de atingir classificações h o n r o s a s? Ainde é cedo para qualquer previsões.

Antes, mesmo, de se iniciarem as provas, no Municipal, o desfile impressionante de candidatos principiou, para que se aquilatasse, em visões variegadas, a densidade do afluxo de jovens musicistas que estamos hospedando. O presidente JK os recebeu, com o júri, e os organizadores, no Palácio das Laranjeiras. O Itamarati os recepcionau. E houve, há dias, no cocêrto inaugural, a parada dos candidatos, entre os quais muitos obtiveram, em residências de particulares, a possibilidade de trabalhar, em bons pianos, o repertório do concurso.

Em matéria de exotismo distinguiu-se, nas provas de ontem, o candidato Azim Lewis, que é hindu.

Não deixa de ser pitoresco o que aconteceu, a respeito, com os dois candidatos russos. Êles teriam declarado, em face das dificuldades de se encontrarem instrumentos para os ensaios de todos os concorrentes que, se não lhes fôsse possível estudar, diàriamente, pelo menos quatro horas, não entrariam nas provas. Conseguiram o piano, e logo se propalou que a intenção dos soviéticos não era apenas de estudar quatro horas, e sim oito, ou talvez o dia inteiro, da manhã à noite. Mas os russos são jovens, como os demais concorrentes, e tão solicitados pelas responsabilidades do torneio quanto sujeitos à emoção do contacto com o meio novo. Ao que sei, se sentem intensamente atraídos pelo mar, pela cidade, sem que por isso esqueçam seus deveres. E entre êles e as duas pianistas norte-americanas inscritas no prélio se estabeleceram, imprevistamente, laços especiais de simpatia. É o que se pode chamar de atração de pólos opostos.

Não resta a menor dúvida de que Concurso semelhante contribui para o conhecimento mútuo e o melhor entendimento cultural dos povos. O Brasil ficará, na memória dos jovens que nos visitam, como uma impressão indelével, recebida na época mais plástica da vida.

EURICO NOGUEIRA FRANÇA

CHRISTIAN FERRAS E PIERRE BARBIZET NO SEGUNDO CONCÊRTO DO CICLO BEETHOVEN

Christian Ferras

Pierre Barbizet

Hoje, às 21 horas, no auditório da ABI, os dois notáveis artistas Ferras e Barbizet, darão o segundo concêrto da série das Sonatas de Beethoven. As Sonatas serão: op. 12 n. 3 em mi bemol maior, op. 30 n. 1, em lá maior, op. 12 n. 2 em lá maior, e op. 96 em sol maior.

Devido aos insistentes pedidos de pessoas, que não são sócias, haverá venda avulsa de localidades.

Informações — Rua México 74, sala 601, tel. 22-1076.

CAMARGO GUARNIERI E ARNALDO ESTRELLA, NO PRÓXIMO CONCERTO DA O.S.B.

A Orquestra Sinfônica Brasileira realizará amanhã, às 16,30 horas, no Teatro Municipal, o 6º concêrto da presente temporada para o seu quadro social. Será êste o primeiro "Festival de Música Brasileira" do corrente ano, e com obras do grande compositor patrício *Camargo Guarnieri*, que será também o regente. Nesse concêrto será apresentada, em primeira audição no Rio de Janeiro, a partitura premiada no Concurso Internacional de Composição, realizada em Caracas: o "chôro" para piano e orquestra, cujo solista será o consagrado pianista Arnaldo Estrella. Completam o programa as seguintes obras: Cinco Ponteios e a 3a. Sinfonia, também de Guarnieri:

As inscrições para novos sócios acham-se abertas na sede: Avenida Rio Branco, 135 — 9º andar, Sala 918 — telefone 22-5842 e 22-4592.

RECITAL DE VIOLÃO DE ABEL FLEURY

A Associação Brasileira do Violão apresentará o concertista argentino Abel Fleury, num recital a realizar-se no próximo dia 14, às 21 horas, no auditório da ABI. Fleury já estêve no Rio, há anos, tendo-se exibido com êxito na Escola Nacional de Música. O programa de seu próximo concêrto incluirá páginas de Coste, Sor, Weiss, Granados, Eduardo Caba, Lauro e algumas composições do recitalista.

Não Há Substitutos Para os Pais

Comentário fascinante sôbre a educação humana e correta. Nada pode substituir o lar quando se trata de dar à criança as qualidades necessárias para ser feliz. Em *Seleções* de agôsto você encontrará, junto a êsse artigo, 23 outros de grande interêsse e mais o resumo de um livro notável: "A Aventura Maravilhosa de Ralph Edwards". Adquira ainda hoje seu exemplar de *Seleções*. À venda em tôdas as bancas.

Você sabe que no Brasil há quem ganhe dez milhões de cruzeiros por dia? Se você quer conhecer êste e outros fabulosos bilionários brasileiros, leia o artigo "Onde está o dinheiro", na revista COLETÂNEA, dêste mês.

82482

TEATRO

ASSINATURAS PARA A TEMPORADA DE JEAN VILAR

Abrem-se amanhã (segunda-feira), no Teatro Municipal, as assinaturas para a próxima temporada do "Théâtre National Populaire", que pela primeira vez visitará o Brasil, em quase quatro décadas de existência. A famosa instituição cênica francesa, como se sabe, adquiriu projeção internacional principalmente depois que passou a obedecer à direção de Jean Vilar, nomeado diretor em 1951. Vilar representa na França uma das correntes mais avançadas do teatro contemporâneo. Sua carreira começou pròpriamente há apenas dez anos — quando, a céu aberto, levou em Avignon uma série de espetáculos que marcaram época na crônica dramática da França. O sucesso das apresentações na cidade "papal" impôs o nome de Vilar para a direção do T.N.P., E embora, a entidade não estivesse atravessando fase promissora, Vilar aceitou o pesado encargo. Desde então, tem elevado cada vez mais o prestígio do T.N.P., que tornou célebre inclusive no estrangeiro, através de repetidas excursões. Em cêrca de seis anos de direção Vilar, o T.N.P. já realizou quase 300 representações fora da França (Alemanha, Ástria, Inglaterra, Bélgica, Dinamarca, Finlândia, Holanda, Itália, União, Soviética, Iugoslávia, Tcheco-Eslováquia, Noruega, Suíça, Tunísia, Polônia, etc.). Com exceção do Canadá, o Brasil será o primeiro país americano em que atuará. A estréia está marcada para o dia 4 de setembro. Serão realizadas apenas quatro récitas noturnas de assinatura.

TIRSO DE MOLINA NO CURSO DE TEATRO ESPANHOL NA UNIVERSIDADE DE PERNAMBUCO

R E C I F E — Joel Pontes, diretor, a t o r e professor, continua seu curso de Teatro Espanhol, na Faculdade de Filosofia, da Universidade, sob o patrocínio do Instituto de Cultura Hispânica do Recife. Falou-nos hoje sôbre Tirso de Molina. Colocou-o para começar como um traço de união entre Lope de Vega e Calderon. Enquanto em Lope a ação se divide mais ou menos equitativamente entre vários atores, Tirso acentua o protagonista e os coadjuvantes. Dá exemplos: "Paulo e Enrico", em "El Condenado por desconfiado". "D. Juan" em "El Burlador de Sevilla" e assim por diante. Classifica-o de teólogo e católico, baseando-se em citações entre as quais aquela da contradição entre a vida de D. João e advertência do Evangelho, que desgraça o galã sevilhano. Fere o problema do realismo no teatro. "Dizer que a comédia é o espelho da vida, como Tulio e Lope de Vega praticou e Tirso admirou-o, não implica na estenografia de maneiras de falar. A própria apresentação literária em verso, já seria uma coisa inconcebível para quem tomasse ao pé da letra a expressão. Como espelho da vida a comédia não devia fugir de certos limites, maiores para uns autores, menores para outros. Os limites de Tirso foram mais vastos que os de Lope de Vega. Sua obra dá mais espaço para imaginação do espectador. Lope escrevia para os néscios, conforme declara. Talvez por isto não confie na imaginação de ninguém. Diz tudo e sequência os acontecimentos minuciosamente. Já Tirso, entre uma cena e outra faz decorrer certo tempo e retoma seus personagens depois de acontecimentos que fàcilmente se subentedem. Através de antiteses, Tirso de Molina caracteriza situações psicológicas. Faz um maior aproveitamento do lendário da antiguidade e nas suas obras há mais freqüentes alusões bíblicas. Na conferência de Joel Pontes, um dos trechos mais interessantes foi o do rápido estudo da figura de D. Juan conquistando o mundo. Apontou as principais diferenças de seu D. Juan e o de Molière. O Casanova, de Goldoni, é seu parente. Byron, Pusckin, Musset, Lenau, Baudelaire (D. Juan aux enfers), nêle se inspiram. "No Brasil, D. Juan significa algo de pequeno, desprezível, para o povo. E' um conquistador de subúrbio, tipo meloso ou apenas semvergonha, com seu tantinho de simpático, até. Para os escritores, não. Alvaro de Azevedo (Sombra de Don Juan, "Lira dos Vinte Anos") encontra-o suspiroso, chorão, tocando bandolim no cemitério. Ora bandolim, ora guitarra, o poeta não se decide. Para não prolongar muito as citações, vejamos um poeta, ao tempo parnasiano, Manuel Bandeira, em 1907, num soneto depois publicado em "Cinza das Horas", encarando D. Juan como um ludibriado, caracterizando como aspirante à beleza perfeita". (Da Sucursal).

HISTÓRIA DO CENÓGRAFO GLAUCO RODRIGUES, DE "FRANKEL"

"Frankel", de Antonio Callado ora no Dulcina (Companhia Tonia-Celi-Autran) revela um cenógrafo: Glauco Rodrigues, que nasceu em 1929, na cidade de Bagé, Estado do Rio Grande do Sul.

Fêz seus primeiros estudos plásticos no Instituto de Belas Artes de Pôrto Alegre, transferindo-se, depois para a Escola Nacional de Belas Artes (Curso de Pintura). Tem participado de várias exposições coletivas no Brasil e no estrangeiro, bem como exposto no Salão Nacional de Belas Artes, desde 1949, onde, em 1951, foi premiado com a "Medalha de Prata". Faz parte do núcleo gaúcho de gravadores, "Clube da Gravura".

Participando de um concurso patrocinado pela C.T.C.A., do qual saiu vencedor, Glauco apresenta com "Frankel" seu primeiro trabalho cenográfico para o teatro profissional.

ESTRÉIAS DA SEMANA

Hoje, no T.B.C.

O TBC tem peça nova em cartaz, a comédia de Sauvajon "Adorável Júlia", sem dúvida um novo êxito de bilheteria, se levarmos em conta o êxito de público que a peça conquistou em Paris. É das chamadas comédias que se destinam a divertir o público sem outro compromisso. E', contudo, uma peça admiràvelmente estruturada e que terá o desempenho do elenco do TBC. A direção é de Ziembinski, que também está no elenco, ao lado de Cacilda Becker, Cleyde Yaconis, Walmor Chagas, Zilka Salaberry, Freddy Kleemann, Teresa Austregésilo e outros.

E no Recreio, "É de Xurupito!"

"E' de Xurupito!", nova produção de Walter Pinto, com cenários de Gianni Ratto executados por Dorloff, Braz e Octavio Goulart estreará hoje, às 21 horas, no Recreio. Com 18 bailarinas, 10 manequins e 10 modelos nus franceses. Em "E' de Xurupito!" veremos Walter D'Avila, Nélia Paula, Pedro Dias, Rose Rondelli, Zeloni, Paulo Celestino, Valeria Amar, Manon Godoy, Waldyr Maia, Sandra Sandré, Ruth Cristensen, José Tobias e o 1.º bailarino e coreógrafo Bernard Hall. A direção musical é do maestro Vicente Paiva e o texto é de Luiz Iglezias, W. Pinto, J. Maia e Max Nunes.

Henriete Morineau e Adriano Reys, em "A Margem da Vida", no Copacabana.

SALÃO NACIONAL DE BELAS ARTES

Designados membros do júri pela Comissão Nacional

A Comissão Nacional de Belas Artes, cumprindo determinação legal, indicou para membros do júri do Salão Nacional de Belas Artes, a inaugurar-se no dia 15 de setembro próximo, o professor Alfredo Galvão, diretor da Escola Nacional de Belas Artes e a artista Angelina Agostini.

RECITAL DA CANTORA MARINHA DE OLIVEIRA MARQUES

Realiza-se hoje, às 20,30 horas, no Hotel Glória, sob patrocínio da Associação dos Artistas Brasileiros, um recital da aplaudida cantora Marinha de Oliveira Marques, que apresentará atraente programa.

"MISSA DE S. SEBASTIÃO", DE VILLA LOBOS, PELA ASSOCIAÇÃO DE CANTO CORAL

Em prosseguimento às homenagens a Villa Lobos, a Academia Brasileira de Música, que o tem como presidente perpétuo, realiza, amanhã, às 21 horas, uma sessão pública solene, no auditório do Ministério da Educação, quando o compositor será saudado pelo sr. Renato Almeida.

O programa musical consta da "Missa São Sebastião", pela Associação de Canto Coral, sob regência de sua diretora artística, Cleofe Person de Matos. É franca a entrada.

Cartas ao cronista

TEATRO PENHA CIRCULAR

Recebemos do sr. Maurício Dias (Buarque de Macedo, 25 apto. 803): "Certa feita, você não pôde comparecer ao Serrador, quando foi encenada a peça de Renato Viana, numa homenagem póstuma, intitulada "Fogueiras da Carne". Escrevi-lhe, então, uma carta, explicando que você estava em uma sessão noturna, na Câmara dos Vereadores. Lembra-se? E que mesmo assim você estava presente. Agora penso de maneira igual. É tão bonito aquilo que os nossos olhos, ávidos das coisas belas podem ver, principalmente, tôda vez que se trata de esfôrço, dedicação. A minha história, não tem importância alguma. No entanto, a história, que me deu motivo para esta história, tem; e muito. Por isto penso de maneira igual. Por que não estaria você, ontem, no Teatro Penha Circular? Talvez possa eu mesmo responder: sei que seu tempo é pouco. Seus problemas são muitos. 'A resposta mais certa, está no Duse. Para você não há distâncias.

Vi ontem, "Morre um Gato na China". Senti uma China nossa. Um gato nosso. Um gato grande que ama os outros menores. Os atores são todos novos. Há muitas falhas. E seria ilógico que não as houvesse.

Silva Ramos, faz o papel de Gastão. Personagem da própria vida. Um coração fabuloso. Apenas, o seu êrro é não dizer que é um sujeito bom. Trabalha com muita segurança. Note-se, que o papel é difícil. Ali, o ator não precisa muito de voz. Vive à base de mímica. Parece-se até, em certos momentos, com o louco de "Na Estrada da Vida", de Fellini. "Eu sinto uma coisa aqui dentro..." Rogério de Aguiar no papel de Sérgio, é um jovem português. Gostou de Liana na infância. E vem passar algum tempo no lugar, onde está todo o seu passado. Diz que é casado. Tem filhos. Mas no fim tudo fica claro: Não era casado. É patética a cena em que Gastão vai abandoná-la. "Liana, eu queria que você gostasse de mim, ao menos com o pouco de amor que tenho pelos gatos". Gastão é um pseudo-vagabundo. Ela não sabe. Pensa que êle não faz nada. Ela escreve romances. Êle leva para ser publicados. Sérgio conta tudo no fim. Diz que ela não tem nada.

Como? Se eu pago tudo para êle?

Não, Gastão é que çaga tudo.

E joga a casa pelos ares... Gastão passou a vida tôda, juntando dinheiro para compra a Casa Nova, com jardins de inverno. Quando ela sabe que Sérgio não é casado, vai atrás dêle.

Gastão fica como louco: Aí há um monólogo muito bem feito. O ator é bom. Pega o telefone. Liga ao autor. Dr. Bloch, aqui é o Gastão. Sim, o Gastão. Como dr. o senhor não se lembra mais de mim? Então o sr. lança um personagem assim no palco.. E depois não se lembra mais? (Continua sendo monólogo?) Acho que sim. Aí o ator poderia imaginar-se o próprio autor. Às vêzes, o homem gargalha quando, na realidade, está é chorando. Naquele momento o telefone é, perfeitamente, utópico. Baila, apenas, na imaginação dionisíaca de Gastão.

Depois de blasfemar contra tudo... Surge uma música em "fundo"... Ela aparece: "Gastão: senti uma coisa aqui dentro... Aqui dentro..."

A protagonista principal é digna de elogios: Talita Guajarina. Tem reais qualidades. Com a direção de Rosa Matheus, ela faz o máximo. Mulher de coração bom, mais que se ilude pelas aparências.

Viviane Hidalgo deve sentir-se orgulhosa com a estréia do seu Teatro. Longe, é certo, no entanto, tão perto do Centro! Como tôdas as peças de Pedro Bloch, esta é uma das que merecem os nossos encômios. Sentirei não estar presente para assistir à peça "Irene", também, de Pedro Bloch pelo grupo do Teatro da Penha. Vi há muito tempo "Irene" com a grande Conchita de Morais. E como dizia Sarah Bernhardt, para ser um ótimo ator, são necessárias três coisas: "Estudar", "Estudar", "Estudar".

Obrigado — Maurício Dias

P.S. — No instante, mesmo, em que mando esta carta, leio sua belíssima crônica no Correio da Manha. "Para você não há distâncias", foi por antecipação. E como disse você no fim do seu artigo, "Também sonham merecer a boa vontade dos jornais e a compreensão da crítica. Vamos ajudá-los?".

O "THÉATRE NATIONAL POPULAIRE" EM ESTATÍSTICAS

Em cinco anos de atividade sob a direção de Jean Vilar, o "Théâtre National Populaire" realizou 1.451 espetáculos, ou seja uma média de trezentos por ano. Mais de 2 milhões de espectadores assistiram às suas apresentações; só no Palais de Chaillot (sede da Companhia), o número de espectadores durante o qüinqüênio elevou-se de 1.183.910, que assistiram a 634 representações (mais de 1.800 pessoas por espetáculo). O famoso conjunto dramático de Vilar atua no "Palais Chaillot" em caráter permanente, mas realiza periódicas excursões aos arrebaldes e subúrbios de Paris, bem como ao interior da França, além de repetidas tournées no estrangeiro. Em Paris, a entidade desenvolve um programa inédito na história do teatro francês, proporcionando ao público cada vez mais numeroso que lhe assegura crescente sucesso, além dos seus admiráveis espetáculos pròpriamente teatrais, outras realizações artístico-culturais (concertos musicais, representações líricas, bailados, mímica, etc) ou puramente recreativas (cinema, variedades, bailes, etc.). Tudo isso se deve à iniciativa de Vilar, e decorre da sua revolucionária concepção do teatro popular, apercebeu-se êle de que, para conquistar determinadas camadas da população, o teatro não precisaria descer de nível artístico, sendo suficiente oferecer condições materiais adequadas aos hábitos ou às posses dêsse público. Daí as facilidades e comodidades de que fez cercar a cena, no Palais Chaillot, a ponto de oferecer, a preços muito baixos, ligeiras refeições em um dos grandes salões que servem de ante-sala ao salão de espetáculos. A reserva de bilhetes, as assinaturas pagas em prestações, e outras formas práticas de beneficiar o espectador foram tantas outras inovações introduzidas por Vilar no T.N.P., e às quais a Companhia deve o incontestável recorde de bilheteria que as estatísticas indicam.

CINEMA

The Trouble with Harry

◆ *Hitchcock nada tem a ver com êste Harry, que não é o de* **O Terceiro Tiro**, *felizmente, mas o do café society — um Harry, aliás, muito vivo, e que não é tanto de cinema como das reportagens sociais. A sua função parece ser a de representar aqui a Motion Picture Association — e a verdade é que êle a representa, em todos os cock-tails. Muitas vêzes, a função de uma pessoa não coincide com a sua vocação — e a habilidade está em conciliar as duas coisas, ou separá-las a ponto de que uma não colida com a outra. Harry Stone já teve essa habilidade. Hoje, fascinado pelas delícias que o petit comité deve proporcionar, êle confunde CinemaScope com o seu próprio close-up num jornal. O seu álbum de recortes, a essa altura, já deve estar no terceiro volume: afinal de contas, Harry anda há mais de três anos por aqui e tanto se tem esforçado que, além da nomeação de "embaixador de Hollywood", já obteve o título de anfitrião n. 1 da praça. Também cicerone — especialidade em que só tem um rival: Jorginho Guinle — o simpático Harry já promoveu algumas "revoadas de estrêlas", furtando-as de qualquer contato com o público, porque é muito severo, muito cioso do bom nome de Hollywod, e estrêla que vem ao Brasil é para divertir grã-fino. E' verdade que não conseguiu impedir uma perfeita exibição de catch-as-catch-can na piscina do Copacabana, a cargo da bela Anita e de seu Anthony Steel. E, quando a estrêla é estrêla mesmo e tem personalidade, Harry fica tonto — o caso de Ava Gardner, que, nas poucas horas que passou no Rio, deu excelente impressão aos jornalistas que com ela conversaram, e não quis dar a menor bola para a ansiosa turma do society.*

No momento, Harry (the trouble with) se recupera do revés sofrido por ocasião do Sweepstake, quando não conseguir levar à tribuna oficial do Jockey Club nem as "estrêlas" do passado que descobriram Golds antes de Juscelino. E se recupera dando o melhor de seus esforços à tarefa de guiar Eric Johnston pelos meandros da sociedade carioca, onde ministros e generais também têm acesso, como se sabe. A maratona já começou, e vamos torcer para que o presidente da Motion Picture Association tenha boa impressão do círculo em que Harry tem atuado. — M. V.

"The Big Show"

◆ A Fox Films do Brasil apresentou ontem, em sessão especial, o desfile de sua produção e dos diretores, produtores, técnicos e artistas ligados à 20th Century-Fox, num filme intitulado **The Big Show.** O objetivo é propagandístico, evidentemente, mas isso não diminui o interêsse do desfile, que todos os interessados em coisas de cinema seguem com curiosidade e atenção. O presidente Spyros Skouras, num "speech" cheio de otimismo, apresenta os planos da companhia, que, dobrando o ritmo de trabalho, produzirá 55 filmes na temporada em curso. A palavra, a seguir, é dada a Buddy Adler, que há cêrca de um ano substituiu Darryl F. Zanuck no comando dos estúdios da Fox — e Zanuck, que declarou a sua independência, mas não cortou os laços que o ligam à emprêsa, também aparece, para se referir ao seu programa (três a quatro filmes por ano) e para apresentar o "trailer" de **Island in the Sun** (James Mason, Joan Fontaine, Joan Collins, Dorothy Dandridge, Harry Belafonte), há pouco lançado em Nova York. Depois surge David O. Selznick, agora distribuindo pela Fox as suas produções, a primeira das quais é a versão nova (com Jennifer Jones e Rock Hudson) de **A Farewell to Arms**, de Hemingway — de que são mostradas algumas cenas, tomadas nos Alpes.

Nessa primeira parte, aparece Henry King, que acaba de dirigir para Zanuck **The Sun Also Rises**, de Hemingway, com Ava Gardner, Tyrone Power, Errol Flynn e Mel Ferrer. E' o primeiro diretor que desfila, e não tardam a surgir os outros: Leo McCarey, em companhia do produtor Jerry Wald e com o "trailer" de **An Affair to Remember** (Cary Grant e Deborah Kerr); Philip Dunne, ao lado de Charles Brackett, com quem vai fazer **Ten North Frederick**, com Spencer Tracy; Walter Lang, com Henry Ephron e "trailer" de **Desk Set** (Katharine Hepburn e Spencer Tracy); Fred Zinnemann montando **A Hatful of Rain**, cuja amostra, com Eva Marie Saint e Don Murray, é excelente; Nunnally Johnson (e Joanne Woodward e Lee J. Cobb, seus intérpretes em **Three Faces of Eve**); e desconcertante (e admirável) Frank Tashlin, num "bit" mas Jayne Mansfield e Tony Randall numa cena de seu **Will Success Spoil Rock Hunter?**; Victor Vicas e **The Wayward Bus** (Dan Dailey, Joan Collins); Jean Negulesco, muito interessado em escolher, entre quatro "boas", a intérprete de **A Certain Smile**, a versão do livro de Françoise Sagan que êle já está realizando na França; Henry Levin, com Janet Gaynor e "trailer" de **Bernardine** (com o cantor Pat Boone); Robert D. Webb, ao lado do produtor David Weisbart e com duas seqüências de **The Way to the Gold** (Jeffrey Hunter, Sheree North). E ainda: cenas de **Heaven Knows, Mr. Allison** (O Céu é Testemunha) e **Boy on a Dolphin** (A Lenda da Estátua Nua), já lançados no Rio. Uma curiosa experiência.

PLACARD

ÊSSE HOMEM É MEU (The King and Four Queens). Boa história: a viúva Jo Van Fleeet, com a Bíblia na esquerda e o Winchester na direita, não permite que nenhum homem se aproxime das quatro noras (Eleanor Parker, Jean Willes, Barbara Nichols, Sara Shane), porque ignora qual de seus quatro filhos foi o que escapou com vida do último assalto — porém o que sobreviveu tem de encontrar a espôsa intacta quando regressar à procura do ouro que só Jo sabe onde está enterrado. Mas surge Clark Gable, que ainda é irresistível, como se sabe. Boa história e bom Raoul Walsh — o que significa um bom western, cínico e amoral até à última cena. (Russ-Fiel-Gabco; UA, CinemaScope & DeLuxe).

ÓDIO CONTRA ÓDIO (The Halliday Brand). Pai e filho em luta, no velho Oeste — onde Ward Bond é pioneiro, sheriff e senhor da região, despertando com sua arrogância, seu preconceito racial e sua brutalidade a indignação do filho mais velho (Joseph Cotten), que o enfrenta depois de jurar arrancar de seu peito a "estrêla de lata", mas, nessa "guerra", se assemelha cada vez mais ao pai que se empenha em humilhar. Cotten e Bond estão esplêndidos, grandes atores que sempre foram e nunca deixarão de ser. Viveca Lindfors é a mestiça por quem se apaixonam Cotten e seu irmão Bill Williams; Betsy Blair, também filha de Bond, tem a felicidade desfeita pela intolerância do pai, que permite o linchamento de seu noivo mestiço. O diretor Joseph H. Lewis dá mais uma prova de talento — e, não fôra a modéstia da produção, talvez tivesse feito uma obra-prima, com êste western, a que êle imprime tom de tragédia, entre Eschilo e Faulkner, em Bond, se vendo, às vêzes, o velho Sutpen de Absalom, Absalom! (Collier Young; UA).

ACONTECEU EM ADEN (C'est Arrivé à Aden). Uma companhia mambembe (e francesa) é forçada a desembarcar num protetorado inglês — e a estrêla (Dany Robin) passa pelo leito do ajudante de ordens (Jacques Dacqmine) do governador (André Luguet) e adquire a maior importância para os negócios da Inglaterra, ao interessar-se por ela o príncipe que se indigna diante do Othello representado por atores de vaudeville, (mas não por isso) e que não demora a se identificar com o mouro e desejar Desdêmona. E Dany acaba princesa de Khamarkhar, após repelir a expedição militar organizada pelos inglêses quando o príncipe, impaciente, resolveu raptá-la. Algumas boas idéias, porém quase tôdas desperdiçadas — e uma comédia que mal chega a ser aceitável. O diretor Michel Boisrond, em quem a crítica francesa viu a influência de René Clair, foi assistente de Clair (e de Cocteau, Litvak, Anouilh e Welles), mas só revela aqui certa habilidade artesanal, sem vestígio de personalidade. (França Filmes, Dyaliscope & EastmanColor).

EU VIVI ANTES (I've Lived Before). Um pilôto comercial (Jock Mahoney), ao voltar a si de uma crise nervosa que quase causou um desastre, está certo de que é outro homem: um aviador morto na França durante a I Guerra Mundial. A noiva (Leigh Snowden) levanta, meio incrédula, a teoria da reincarnação. O psiquiatra (John McIntire) naturalmente tem outra explicação para os fenômenos, atribuindo uns à libertação de elementos recalcados para o subconsciente e outros (os que envolvem Ann Harding, que foi noiva do aviador morto e viajava no avião comandado por Mahoney) a comunicação telepática. O curioso é que, no fim, a hipótese da reincarnação e a psiquiatria parecem entender-se — mas a platéia é que não entende mais coisa alguma. A direção de Richard Bartlett é fria, monótona e insegura. (U-I).

CARTAZ DE HOJE

BOATES

ARPEGE — "Waldir Calmon E Seu Conjunto".
BEGUIN — Tel. 25-7272 — (Fechado).
CANOAS — Tel. 37-0223 — "Música E Dança".
CASABLANCA — Tel. 26-7345 — (Fechado).
CIRO'S — Tel. 37-1191 — "Música E Dança".
CLUB 36 — "Dorival Caymmi E Elizete Cardoso".
DRINK — "Djalma Ferreira E Seus Milionários Do Ritmo".
FIESTA — "Rififi-Chez-Les-Dames".
KEY-BOITE — "Fafá Lemos".
MAXIM'S — Tel. 37-9644 — "Música E Dança".
SACHA'S — "Sacha E Murilinho Almeida".
MEIA-NOITE — (Copacabana Palace) — Tel. 37-1818 — (Fechado).
NIGHT AND DAY — Tel. 37-9863 — "Rio De Janeiro A Janeiro" — com Grande Otelo E O "Ballet" De Ana Itelman.
NOVO MUNDO — "Jantares Musicados".
TUDO AZUL — "Américo Ao Piano".

TEATROS

MUNICIPAL — Tel. 22-2855 — "Ballet".
COPACABANA — Tel. 37-1818 — "A Margem Da Vida" — (pelos Artistas Unidos).
TEATRO DO LEME — "Juramento A Longo Prazo" — (comédia de Saint Clair Sena).
TEATRO DULCINA — "Frankel", de Antônio Callado — (pela Cia. Tônia-Celi-Autran).
DUSE — (Fechado para reforma).
RECREIO — Tel 22-6164 — (Fechado).
RIVAL — Tel. 22-2721 — "Chuvisco"
REPUBLICA — Em agôsto estréia da temporada do "Teatro Nacional de Comédia".
GINASTICO — Tel. 42-4521 — (Fechado para reforma).
JARDEL — "T. V. Para Crer" — (pelo elenco de Geisa Boscoli.
FOLLIES — Tel. 27-8216 — "Mulher De Verdade" — (com Virginia Lane).
JOÃO CAETANO — Tel. 43-4276 — "Rumo À Brasília" — (pela Companhia Silva Filho, com Consuelo Leandro).
TEATRO ZAQUIA JORGE — "Qual É O Bochêcho?..." — (com a Emprêsa A. Jorge Filho).
CARLOS GOMES — Tel. 22-7581 — "É Fogo Na Bica" — (com Ankito).
TEATRO DE BÔLSO — Tel. 27-3122 — "Infidelidade Em Petit Comitê" — (de Aurimar Rocha.
GLORIA — Tel. 22-9146 — (Fechado para reforma).
SERRADOR — Tel. 42-6442 — "Loteria".
TABLADO — "O Tempo E Os Conways" — (de Priestley, com Maria Sampaio. — Reservas pelo telefone: — 26-4555).
TIJUCA — "Velhice Transviada".

CINEMAS

Cinelândia

CAPITOLIO — 22-6768 — "Jornais — Desenhos — Curiosidades".
IMPERIO — 22-9348 — "Ódio Contra Odio" — com Joseph Cotten — Viveca Lindfords — Betsy Blair — Ward Bond. — (U. S.).
METRO — 22-6490 — "O Céu Em Teu Amor" — com Jennifer Jones — John Gielgud. — Colorido. — (U. S.).
ODEON — 22-1508 — "A Um Passo Da Morte" — com Kirk Douglas — Elza Martinelli. — (U. S.).
PALACIO — 22-0838 — "A Lenda Da Estátua Nua" — com Alan Ladd — Sophia Loren — Clifton Webb. — Colorido. — (U. S.).
PATHÉ — 28-8795 — "A Bela Moleira" — com Sophia Loren — Vittorio De Sica — Colorido. — (Produção italiana).
PLAZA — 22-1097 — "O Corcunda De Notre Dame" — com Gina Lollobrigida — Anthony Quinn. — Colorido. — (Produção francesa).
RIVOLI — (Fechado).
VITORIA — 42-9020 — "Eu Vivi Antes" — com Jock Mahoney — Leigh Snowden — Ann Harding — John McIntire. — (U. S.).
REX — 22-6327 — "Êsse Homem É Meu" — com Clark Gable — Eleanor Parker. — Colorido. — (U. S.).

Centro

CINEAC — 42-6024 — "Jornais — Desenhos — Curiosidades — Comédias — Atualidades".
COLONIAL — 42-8512 — "O Corcunda De Notre Dame".
FLORIANO — 43-9074 — "Jogos Da Vida".
IDEAL — 42-1218 — "A India Branca".
IRIS — 42-0763 — "A Coróa E A Espada".
MEM DE SÁ — 42-2232 — "A India Branca".
MARROCOS — 22-7979 — "Fôrça Do Desejo".
POPULAR — 43-1851 — "O Drama De Uma Consciência".
PRESIDENTE — 42-7128 — "A Bela Moleira" — com Sophia Loren — Vittorio De Sica. — Colorido. — (Produção italiana).
PRIMOR — 43-6681 — "O Corcunda De Notre Dame".
RIO BRANCO — 43-1639 — "Cérebro Atômico".
SÃO JOSÉ — 42-0592 — "Aconteceu Em Aden"

Bairros — Subúrbios

ABOLIÇÃO — (Abolição) — "Odio Contra Odio".
ALFA — 29-8215 — "A Caça Do Monstro".
AMERICA — 48-4519 — "Eu Vivi Antes".
ALVORADA — 27-2936 — "Agente Internacional".
ART-PALACIO — 27-2936 — "Uma Comédia Em Cada Vida" — com Totó — Aldo Fabrizi — Walter Chiari — Lúcia Bosé — Mirian Bru. — (Produção italiana).
ASTORIA — 47-0466 — "O Corcunda De Notre Dame".
AVENIDA — 48-1667 — "Odio Contra Odio".
AZTECA — 45-6813 — "Aconteceu Em Aden" — com Dany Robin — Robert Manuel — André Luguet. — Colorido. — (Produção francesa).
AGUA SANTA — "Leonora Dos Sete Mares".
ALASKA — "Odio Contra Odio".
BANDEIRANTES — 29-3262 — "Alexandre Magno".
BARONEZA — (J. P. A. 623) — "A Morte Espreita Na Floresta".
BELMAR — (Engenho de Dentro) — "Três Amigos Implacáveis".
BENTO RIBEIRO — (M. H. 351) — "Um Assassino Anda Sôlto".
BONSUCESSO — (Bonsucesso) — "Eu Vivi Antes".
BOTAFOGO — 26-2260 — "Odio Contra Odio".
BRAZ DE PINA — 30-3489 — "Sete Cidades Do Ouro".
CARIOCA — 28-8178 — "Êsse Homem É Meu".
CATUMBI — 22-3661 — "Um Pirata Do Outro Mundo".
CACHAMBI — 22-3681 — "Não Serás Um Estranho".
CAMPO GRANDE — (C. G. R. 828) — "No Reinado Da Guilhotina".
CARMOLY — "Homem Crocodilo".
CARUSO COPACABANA — 27-5150 — "Aconteceu Em Aden" — com Dany Robin — Robert Manuel — André Luguet. — Colorido. — (Produção francesa).
CENTRAL — 30-3652 — "Quo Vadis".
COELHO NETO —
COLISEU — 29-8753 — "Êsse Homem É Meu".
COPACABANA — 57-5134 — "Eu Vivi Antes".
DANUBIO — 37-1980 —
ENGENHO DE DENTRO — 29-4136 — "Cérebro Atômico".
ESKYE TIJUCA — 28-5513 — "Os Amores De Lucrécia Borgia".
ESKYE MEIER — 29-6704 — "Os Amores De Lucrécia Borgia".
ESTACIO — 32-2923 — "Antro Da Perdição".
FLORESTA — 26-6257 — "O Tesouro Perdido".
FLUMINENSE — 28-1404 — "Férias De Amor".
GLORIA — "O Corcunda De Notre Dame".
GUARACI — (Rocha Miranda) — "Aconteceu Em Aden".
GUANABARA — 26-9339 — "A Lenda Da Estátua Nua".
HADDOCK LOBO — 48-9610 — "O Corcunda De Notre Dame".
IPANEMA — 47-3806 — "A India Branca".
IRAJA — 29-8330 — "Trapezio".
IMPERATOR — 29-2112 — "A Lenda Da Estátua Nua" — com Alan Ladd — Sophia Loren — Clifton Webb. — Colorido. — (U. S.).
ITACAMBIRA — (Vila Kosmos) —
LEBLON — 27-7805 — "Êsse Homem É Meu".
LEOPOLDINA — (Penha) — "O Egipcio".
MADRID — 48-1184 — "A Lenda Da Estátua Nua" — com Alan Ladd — Sophia Loren — Clifton Webb. — Colorido. — (U. S.).
MADUREIRA — 29-8733 — "Odio Contra Odio".
MARACANÃ — 48-1910 — "Hino De Uma Consciência".
MARIANA — 28-1357 — "Eternas Melodias".
MARAJÁ — 26-7394 — "A Volta Do Renegado".
MARAJÓ — (J. P. A. 696) — "O Ladrão De Casaca".
MODERNO — (Bangu) — 842 — "Blefando A Morte".
MELLO — 30-3077 — "Pilastras Do Céu".
METRO COPACABANA — 37-9898 — "O Céu Em Teu Amor" — com Jennifer Jones — John Gielgud. — Colorido. — (U. S.).
METRO TIJUCA — 48-9970 — "O Céu Em Teu Amor" — com Jennifer Jones — John Gielgud. — Colorido. — (U. S.).
MAUÁ — 30-5656 — "A Bela Moleira" — com Sophia Loren — Vittorio De Sica. — Colorido. — (Produção italiana).
MASCOTE — 29-0411 — "O Corcunda De Notre Dame".
MEIER — 29-1222 — "Aconteceu Em Aden".
MONTE CASTELO — 29-8250 — "Honra De Selvagens".
MOÇA BONITA — (Moça Bonita) — "A Ultima Carroça".
MIRAMAR — "Odio Contra Odio".
NACIONAL — 26-5072 — "Império Da Espada".
NATAL — 48-1480 — "Três Amigos Implacáveis".
ORIENTE — 30-1131 — "Agente Internacional".
OLINDA — 48-1032 — "O Corcunda De Notre Dame".
PALACIO SANTA CRUZ — "Rastros Da Corrupção".
PAX — 27-6621 — "A Bela Moleira" — com Sophia Loren — Vittorio De Sica. — Colorido. — (Produção italiana).
PARA TODOS — 29-5191 — "A Bela Moleira".
POLITEAMA — 25-1143 — "Odio Contra Odio".
PALACIO HIGIENOPOLIS — "O Filho Pródigo".
PALACIO VITORIA — 48-1971 — "Procurado Por Homicídio".
PARAISO — 30-1080 — "Agente Internacional".
PENHA — 30-1121 — "Agente Internacional".
PIRAJÁ — 47-2668 — "Eu Vivi Antes".
PILAR — 29-6460 — "Deusa Pagã"
PROGRESSO —
RAMOS — 30-1094 — "Sinfonia Carioca".
REGENCIA — "Aconteceu Em Aden"
REI — "Rifles Para Bengala".
RIAN — 47-1144 — "Êsse Homem É Meu".
RIDAN — 49-1698 — "Vôo Para Hong-Kong".
ROULIEN — 49-1693 — "Aconteceu Em Aden".
ROXI — 27-8245 — "A Lenda Da Estátua Nua" — com Alan Ladd — Sophia Loren — Clifton Webb. — Colorido. — (U. S.).
ROYAL — (Copacabana) — "Sêde De Paixão".
ROSARIO — 30-1889 — "Bôdas De Ouro".
SANTA ALICE — 38-9993 — "Êsse Homem É Meu".
SANTA CECILIA — 30-1823 — "Cérebro Atômico".
SANTA HELENA — 30-2666 — "Cérebro Atômico".
SANTA RITA — 28-2279 — "O Primo Do Cangaceiro".
SANTO AFONSO — "Bôdas De Ouro"
SÃO GERALDO — 30-9282 — "Um Homem Solitário".
SÃO LUIZ — 25-7679 — "Êsse Homem É Meu" — com Clark Gable — Eleanor Parker. — Colorido. — (U. S.).
SÃO PEDRO — 30-4181 — "Aconteceu Em Aden".
TRINDADE — 49-3838 — "Um Pirata Do Outro Mundo".
TIJUCA — 48-4318 — "Odio Contra Odio".
TODOS OS SANTOS — 49-0300 — "Tira A Mão Daí".
VAZ LOBO — 29-9198 — "Vôo Para Hong Kong".
VILA ISABEL — 38-1310 — "Os Poderosos Também Caem".

Governador

GUARABU —

ITAMAR —
JARDIM — "Três Amigos Implacáveis".

Niterói

CASSINO — 4551 — "Os Grandes Dêste Mundo".
CENTRAL — 3807 — "A Descarada".
GRILL CASSINO — 4555 — "Marujos Do Amor".
ICARAÍ — 3345 — "Jogos Da Vida".
IMPERIAL — 3120 — "O Fantasma Do General Custer".
MANDARO — "Uma Trágica Aventura".
ODEON NITEROI — 3-2707 — "A India Branca".
PALACE —
RIO BRANCO — 2-0394 —
SÃO BENTO — 2-4523 — "A Bela Moleira".
SÃO JORGE — 2-2934 — "Marujos Do Amor".
VERA CRUZ — 2-2964 — "A Lei Do Sertão" e "A Rebelde".

Caxias

CAXIAS — "O Corcunda De Notre Dame".
PAZ — "Montanhas Em Fogo".
REX — "Bela E Canalha".
POPULAR — "O Fantasma Do General Custer".

Petrópolis

ART-PALACIO — "Uma Comédia Em Cada Vida".
CAPITOLIO — "Eu Vivi Antes".
ESPERANTO —
D. PEDRO — 3400 — "O Golpe".
PETROPOLIS — "O Céu É Testemunha".
SANTA TERESA —

T. Rios

REX — "Bela E Canalha".

VEJA NA 12.ª E 13.ª PÁG. DO 2.º CAD., HORÁRIO E PRÓXIMAS ESTRÉIAS

DIRETOR
M. PAULO FILHO
Avenida Gomes Freire, 471

Correio da Manhã

SUPERINTENDENTE
JOSE V. PORTINHO
N. 19.746 — ANO LVII

REDATOR-CHEFE
ANTONIO CALLADO

RIO DE JANEIRO, SEXTA-FEIRA, 9 DE AGÔSTO DE 1957

GERENTE
ALINIO DE SALLES

NA CÂMARA DOS DEPUTADOS

O govêrno e os conceitos sôbre comunismo do general Lott

"Infiltração vermelha em todos os partidos, sob a capa de nacionalismo" — denuncia um representante da maioria — Aprovado o Fundo da Marinha Mercante — Conflito entre a Petrobrás e a Cia. Docas de Santos — Comissão Parlamentar de Inquérito para irregularidades na Valorização da Amazônia — Transformação da Rádio Nacional em sociedade de economia mista — Reunião extraordinária matutina para apreciar as emendas do Senado ao projeto de reforma tarifária

A Câmara dos Deputados realizou ontem duas reuniões: a primeira, extraordinária, na parte da manhã, e a outra, ordinária, à tarde.

Na sessão vespertina, o sr. Vieira de Melo, líder da maioria, respondeu ao discurso proferido, na reunião anterior, pelo sr. Carlos Lacerda, asseverando que as palavras proferidas pelo ministro da Guerra, por ocasião da visita que lhe fizeram os estudantes, poderiam merecer diferentes interpretações, mas não se prestavam à injúria que lhe havia lançado o líder udenista. Por outro lado, antes de analisar a doutrina nacionalista, ainda não definida em nosso país, o líder da maioria negou houvesse o ministro da Guerra afastado dos postos de comando de tropa "centenas de oficiais", como afirmara o sr. Carlos Lacerda, lendo, na oportunidade, uma relação dos postos que ocupam "os oficiais golpistas do Exército".

Inicialmente, o sr. Vieira de Melo salientou que, se os estudantes da U. D. N. tivessem procurado qualquer outro ministro de Estado, para dar conta de suas campanhas estudantis ou da eleição dos seus diretórios, nenhuma celeuma o fato provocaria. Mas tratava-se justamente do general Lott e, por surpreendente que fôsse o discurso do sr. Carlos Lacerda, não poderia esperar outra interpretação daquele encontro por parte de quem colocava o ministro da Guerra como objeto quase exclusivo de suas preocupações. Como ministro de Estado, seria estranhável se o general Teixeira Lott houvesse emitido opinião contrária à do govêrno, sôbre o nacionalismo. Mas não fizera senão reafirmar pontos de vista já expressos, em mais de uma oportunidade, pelo presidente da República. Sustentou, ainda, que os ministros militares não sofriam qualquer impedimento, quando, na qualidade de secretários de Estado, emitiam opiniões políticas, ademais concordantes com as do govêrno.

Em seguida, o líder da maioria discorreu sôbre as táticas e a estratégia do Partido Comunista, no âmbito internacional, para negar que as coincidências porventura surgidas, de uma linha nacionalista que se adotasse, em determinados países, implicassem na sujeição dos demais partidos. Negou que as declarações do general Lott aos estudantes se prestassem à análise feita pelo sr. Carlos Lacerda, valendo-se de uma hermenêutica já demasiado conhecida da tática e da estratégia comunistas no mundo. O que houvera, pura e simplesmente, fôra o ministro da Guerra, procurado pelos jovens, que lhe faziam

(Conclui na 14.ª pág.)

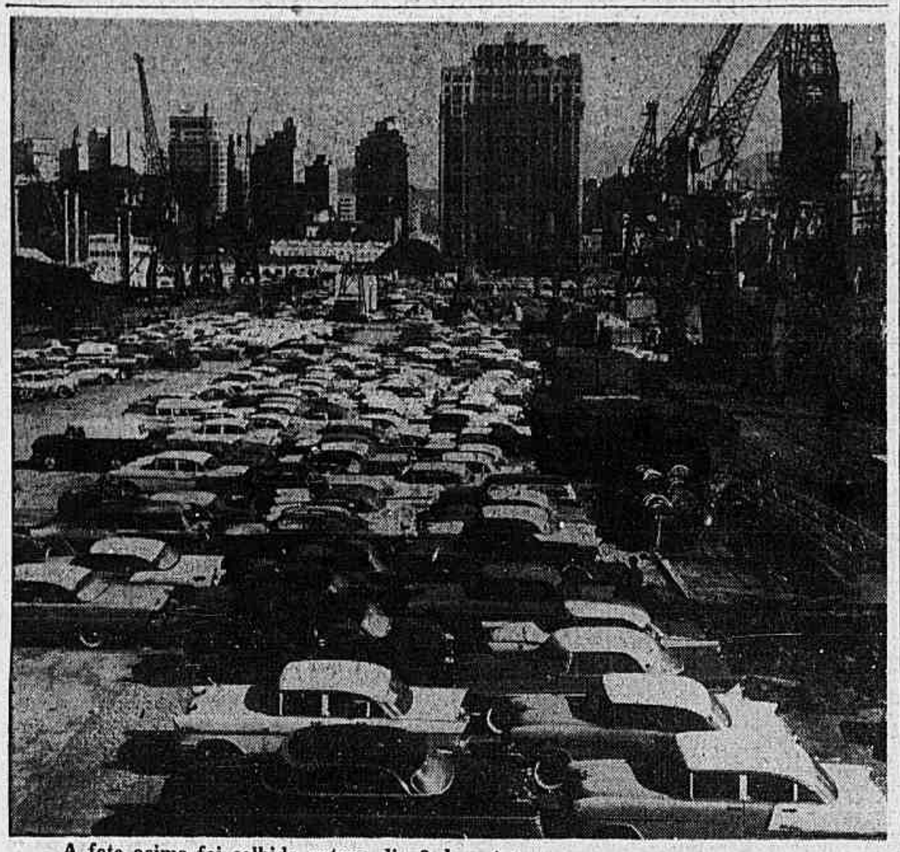

A foto acima foi colhida ontem, dia 8 de agôsto, por nossa reportagem, no pátio de um dos armazéns do Cais do Pôrto. Centenas e centenas de automóveis, novos, reluzentes, caros, e trazidos ilegalmente, estão ali paralisados, aguardando o definitivo pronunciamento da Justiça. Não se levantassem últimamente, como se ergueram, óbices intransponíveis das instâncias superiores às fáceis e generosas medidas possessórias concedidas liminarmente — e tôda esta frota iria proporcionar mais e mais lucros fantásticos à "casta de privilegiados" que promoveram o desenvolvimento de um "comércio espúrio", abiscoitando fortuna de mais de um bilhão de cruzeiros. Faltou a êsses carros — quase todos modêlo 1956 — o combustível que os retirava do cais e que era encontrado na Justiça. É que a própria Justiça, por seus altos Pretórios, estancou o fornecimento. O leilão deverá ser a última etapa dessa aventura.

Após gestação de meio século

HOJE, NO PLENÁRIO, A REFORMA TARIFÁRIA

O preço do automóvel vai baixar — As novas tarifas não elevarão o custo de vida — Declarações do sr. Broca Filho

"A Comissão de Finanças terminou ontem, ao meio dia, a apreciação das emendas, oriundas do Senado. A orientação que norteou o nosso parecer, aceitando e rejeitando as referidas emendas, se submeteu ao mesmo critério que, também, sempre norteou a Comissão Mista, nos seus 16 longos e exaustivos mêses de trabalho". Assim se pronunciou o sr. Broca Filho, indicado pela Comissão de Finanças para relatar as 144 emendas, apostas pelo Senado, ao projeto da reforma tarifária. Continuando suas declarações, disse o parlamentar: — "Hoje, pois, irá a plenário a nova lei das tarifas alfandegárias que, sem nenhum receio, podemos afirmar tratar-se de uma das mais perfeitas e bem discriminadas do mundo."

O sr. Broca Filho, relator na Comissão de Finanças das 144 emendas do Senado

PREÇO DO AUTOMÓVEL VAI CAIR

"Com referência à emenda de importação de automóveis", prosseguiu o sr. Broca Filho, "o nosso parecer foi no sentido de apoiá-la tal qual foi redigida pelo poder moderador. Podemos, entretanto, afirmar que, com tal orentação, os automóveis serão importados por preço bem menor do que o atual. De vez, será eliminado o comércio marginal, favorecendo-se, com 50% de abatimento nos impostos, aquisição de veículos pelos motoristas profissionais."

NÃO ELEVARÁ O CUSTO DE VIDA

Relativamente ao receio generalizado de que tôda lei brasileira, no fundo, vem elevar o custo de vida, asseverou o relator da Comissão de Finanças: — "É preciso que se esclareça a opinião pública de que a tarifa, tècnicamente, é **neutra**, não trazendo, conforme foi votada, qualquer impacto do custo de vida. Por outro lado, ela trará benefícios incalculáveis, disciplinando tôdas as importações brasileiras e dando proteção, efetiva e clara, principalmente à indústria nacional. Concluindo suas declarações, acrescentou o sr. Broca Filho: — "Sentí-mo-nos satisfeitos pelo dever cumprido e pela oportunidade de oferecer ao país um trabalho de equipe, que muito vi-

(Conclui na 14.ª pág.)

30 MILHÕES PARA COMBATE AO "A-SINGAPURA"

Declarações do ministro Maurício de Medeiros, que vem de solicitar a verba ao Tribunal de Contas

O prof. Maurício de Medeiros, titular da Saúde, solicitou ao Tribunal de Contas um crédito extraordinário de 30 milhões de cruzeiros, importância esta destinada a enfrentar a gripe asiática, que deverá atingir o Brasil no mês próximo.

Em declarações feitas aos jornalistas sôbre o assunto, disse o ministro que qualquer medida de prevenção contra a gripe dita asiática depende de recursos financeiros, muito embora não se possa impedir a entrada da doença. Os Estados Unidos e a Venezuela, que dispõem de maiores disponibilidades financeiras que o Brasil, não se viram livres do "A-Singapura".

Lamentou o prof. Maurício de Medeiros o excesso de formalidades burocráticas, dizendo que o crédito especial de 3 milhões de cruzeiros, já concedido para o reaparelhamento do Serviço de Saúde dos Portos, até o presente não foi entregue ao Ministério da Saúde.

Sôbre as medidas preventivas, esclareceu que estas consistem principalmente em impedir a entrada no País de portadores do mal e de se promover a fabricação da vacina específica contra o *vírus* "A-Singapura", a despeito de ser falha a imunização contra doenças produzidas por *vírus*.

Referindo-se ao crédito solicitado ao Tribunal de Contas, esclareceu que o mesmo se destina ao reaparelhamento dos laboratórios oficiais em condições de produzir a vacina.

DIFÍCIL EVITAR A A INFECÇÃO

Depois de negar tenha aconselhador melhor alimentação e mais repouso como meios de evitar a infecção, conforme publicam alguns jornais, concluiu o ministro afirmando que desconhece medidas capazes de impedir o contágio de uma doença da expansibilidade da gripe asiática.

(Leiam a propósito o tópico "Luta contra a Singapura").

LIBERAÇÃO MÁXIMA DO COMÉRCIO EXTERIOR

Pleiteia a Indústria no conclave de Recife — Importante resolução sôbre o tratamento ao capital estrangeiro — Salário móvel não convém

RECIFE (De José Mário, enviado especial do **Correio da Manhã**) O plenário aprovou na tarde de hoje, as conclusões da II Comissão relativas ao tratamento do capital estrangeiro que são, em essência, as seguintes:

a) as remessas de lucros, juros e amortizações dos capitais estrangeiros nunca deverão ser efetuadas a custa de câmbio ou taxas especiais;

b) as importações de equipamentos não devem merecer taxas inferiores às vigentes para as emprêsas de capital nacional;

c) participação obrigatória da indústria, através da C.N.I. nos estudos dos pedidos de autorização para novos investimentos estrangeiros, os quais deverão ser prèviamente divulgados pelo Boletim da SUMOC;

d) proibição da concessão de empréstimos por órgão de crédito estatal ou semi-estatal a emprêsas que tenham mais do que 50% de capital estrangeiro;

e) caso não seja pôsto em vigôr na prática, a parte da instrução nº 113 referente a importação de equipamento para a indústria de capital nacional, colocando-o em igualdade de condições às emprêsas estrangeiras, deve a mesma ser revogada. A C.N.I. após a promulgação da nova lei de tarifas, deve elaborar um substitutivo à instrução 113, consagrando a igualdade acima referida; substitutivo êsse que submeterá às autoridades competentes.

REFORMA CAMBIAL

RECIFE — A' III Reunião Plenária aprovou, sôbre o problema cambial, a seguinte recomendação: "Adoção, pelo Poder Executivo, posteriormente à aprovação da nova Tarifa Aduaneira das medidas complementares indispensáveis ao integral restabelecimento da normalidade cambial, objetivando a liberação máxima do comércio exterior.

Enquanto não se configurar a complementação que assim recomenda, proporcione o govêrno estímulos às exportações, adotando para isso medidas que assegurem remuneração ao exportadores capazes de neutralizar os efeitos decorrentes da constante elevação dos custos internos que impossibilitam competição no mercado internacional".

SALÁRIO MÓVEL

RECIFE — "O salário móvel não convém à economia nacional, — é injusto e impraticável" — decidiu a 6ª Comissão Técnica, ao analisar as teses que lhe foram submetidas a exame.

Aprovando a indicação de Pernambuco, que opina contràriamente à instituição do salário móvel, a Comissão prejudicou as demais teses sôbre a assunto, que admitiam a discussão do problema, em bases mais amplas (Distrito Federal).

CONTRA A PARTICIPAÇÃO NAS MULTAS

RECIFE — O plenário acolheu a recomendação da III Comissão contrária à participação de funcionários das multas fiscais, notadamente no que tange à reforma tarifária, decidindo, todavia que a resolução a respeito fôsse enquadrada entre as teses da VII Comissão, relativa aos assuntos gerais.

Em conseqüência, a III Reunião Plenária da Indústria manifestou "formal desaprovação à permanência, na legislação tarifária que vier a surgir, de dispositivos que assegurem a fiscais e denunciantes participação nas rendas públicas das multas".

PRODUTIVIDADE

RECIFE, 8 — A Confederação Nacional da Indústria deve criar um órgão para incrementar a produtividade no país, devendo lovar-se, para isto, nos estudos já feitos com a colaboração de economistas e técnicos do Conselho Econômico da própria Confederação e do SESI.

Esta resolução da Comissão de Produtividade acrescenta que o referido órgão deve contar com a participação de tôdas as entidades de classe e do govêrno, determinando, também, que se lhe dê o nome "Conselho Nacional de Produtividade".

Outras resoluções adotadas, pela referida comissão:

a) Cooperação da indústria a todos os movimentos que visem implantar um clima psicológico para o aumento da produtividade;

b) Organização de uma assis-

(Conclui na 10.ª página)

Petróleo, divisor de águas

RECIFE, 7 (de José Mário, enviado especial do *Correio da Manhã*) — Os debates sôbre o petróleo, na 1ª comissão, polarizaram as atenções dos delegados à III Reunião Plenária da Indústria, a ponto de interromper os trabalhos das demais comissões, cujos membros acorreram a assisti-los.

O resultado não foi menos sensacional dado que, na votação, verificou-se um empate de 7 votos, decidido a favor do monopólio da Petrobrás, pelo voto de Minerva do presidente do Centro das Indústrias de Pernambuco, sr. Cid Sampaio, na direção dos trabalhos.

OS DEBATES

O professor Murilo Guimarães, representando Pernambuco, lançou o problema, admitindo a intervenção do Estado excepcionalmente em dois setores básicos: — petróleo e minerais atômicos.

Os representantes do Distrito Federal e de São Paulo, sustentaram a necessidade de se preservar, tanto quanto possível, a livre iniciativa, insistindo em que o capital particular brasileiro já tem vulto bastante para enfrentar o problema, surgindo, então, a tese gaúcha de que se deveria apoiar a manutenção da Petrobrás, mas sem o monopólio, isto é, admitindo a concorrência dos capitais brasileiros na exploração do petróleo, em tôdas as suas fases. Para ilustrar sua tese, citou o caso da siderurgia.

A esta altura, os debates empolgavam e a cada declaração dos delegados, seguia-se a manifestação dos assistentes (delegados de outras comissões), que manifestavam o seu apoio ou desagrado através de palmas.

O representante baiano optou pela proposta de Pernambuco e o fêz declarando que o setor em jôgo era o do refino, uma vez que não podia convir aos interêsses das emprêsas privadas, a exploração e lavra do petróleo, atividades que não são remunerativas. Lembrou, finalmente, que caso houvesse a possibilidade de refino privado, seria aumentado o desequilíbrio das economias regionais, pois as emprêsas iriam para o Sul, onde há maior concentração de capitais.

DIVISÃO DE FÔRÇAS

O assunto no plenário causará debate talvez mais acalorados ainda. Desde logo conhecem-se as posições de Pernambuco, Alagoas, Bahia, Minas Gerais, Paraíba, Estado do Rio e Sergipe (favoráveis ao monopólio estatal) e Ceará, Distrito Federal, Paraná, Rio Grande do Sul, São Paulo, Santa Catarina e Pará (pela livre iniciativa).

Havia, até o momento, dúvidas quanto à posição das delegações de Goiás, Rio Grande do Norte e Piauí. As duas primeiras, porém, declararam ao *Correio* serem a favor da Petrobrás, devendo votar neste sentido quando a oportunidade se apresentar.

Ler na 10.ª página:

No Mundo Político

Nada sabe o Itamarati sôbre a vinda dos marinheiros soviéticos (asilados)

Telegrama da France Press, procedente de Taipé, informou terem embarcado naquela cidade com destino ao Brasil quatro marinheiros soviéticos que há três anos haviam pedido asilo político na Ilha de Formosa. Esclarece mais o comunicado, que o govêrno brasileiro, por intermédio de sua Embaixada, concede aos asilados o direito de entrada no Brasil, tendo-lhes prometido apoio para que os mesmos conseguissem emprêgo no país.

Consultadas, fontes por onde deveriam transitar os processos referentes ao problema no Itamarati, informaram ao Correio da Manhã desconhecer o caso; declararam mais que nada referente ao assunto foi ainda tratado quer pela Divisão Política quer pelo Departamento de Passaportes.

MARINHEIROS RUSSOS ENCONTRARÃO ASILO NO BRASIL

TAIPÉ, 8 — Noticia-se em fonte autorizada que partiram com destino ao Brasil quatro marinheiros russos do petroleiro "Tuapse" que haviam pedido, há três anos, o benefício do direito de asilo na Ilha Formosa. Efetivamente, o govêrno brasileiro, por intermédio da sua Embaixada em Taipé, concedeu aos jovens marinheiros o direito de entrada no Brasil, prometendo-lhes igualmente o seu apoio para que os mesmos encontrassem trabalho no país. Tendo sido preenchidas tôdas as formalidades, deixaram a Ilha Formosa os quatro marinheiros russos Aldmir Benkovich, Paulo Gvozdik, Leônidas Anfilov e Nicolau Zubrov. F.P.

MANCHA NA JUSTIÇA

Diligência policial para a apuração de falsidade de assinaturas

Procurações falsas — Os automóveis dos tripulantes do "Duque de Caxias" e "Almirante Saldanha" — Documentos espúrios — "Deformação da advocacia" — Um escrevente afortunado — O procurador da República apela para que o Desembargador-Corregedor faça cessar uma praxe escandalosa, afrontosa e comprometedora do prestígio da Justiça

O procurador da República Dionísio Silveira, incumbido pelo sr. Carlos Medeiros Silva de verificar o andamento das ações destinadas à liberação de automoveis nos cartórios de 2ª e 4ª Varas da Fazenda Pública, apresentou relatório oficial ao Procurador Geral da República, documento êsse que foi publicado no "Diário de Justiça" de 1º de agôsto do mês em curso.

Assinala o sr. Dionísio Silveira que conseguiu realizar verdadeiro tombamento de montanha de ações possessórias destinadas à liberação de automóveis.

"Essas ações — afirma o procurador — são grosseiros expedientes de Cartório, de que passaram a lançar mão a princípio, sòmente os conhecidos advogados com tradição nesse ramo de atividade forense e depois, também, alguns outros mais, uns até categorizados, atraídos explicàvelmente, pelas compensadoras vantagens pecuniárias da rendosa operação."

Do cartório da 2ª Vara, o procurador examinou apenas 89 processos, com o total de 1.072 interessados.

122 AUTOMÓVEIS RETIDOS

"Antecedendo — diz o procurador a certa altura — essas 89 relações reunidas na pasta sob nº 3, V. Excelência encontrará relacionados 122 nomes de importadores de automóveis, autores e litisconsortes, distribuídos em ações possessórias em curso na 2ª Vara da Fazenda Pública. Nessas ações, — antes do investimento de V. Excia. e, por determinação verbal do Subprocurador Geral da República, o honrado Doutor Alceu Barbêdo, quando no exercício interino da Procuradoria Geral, nos primeiros dias de fevereiro dêste ano, — tomamos as providências processuais, já do seu conhecimento para impedir, como realmente foi impedido o iminente desembaraço alfandegário de 122 automóveis, anteriormente determinado por decisões do MM. Juiz titular da 2ª Vara da Fazenda Pública, dr. Elmano Cruz que concederá a reintegração **initio litis** dêsses veículos, em Ações de **Interditos Proibitórios**, transformados em Reintegrações, mediante conhecido despacho padronizado e usado em todos os casos: não só naquêles em que se tratasse de importação com a alegação de transferência de residência do importador, e igualmente nos que se apoiassem na invocação de exercício de comissão no estrangeiro, por tripulante de navio de guerra da Marinha do Brasil, contràriamente, aliás, à jurisprudência, hoje torrencial, do Egrégio Supremo Tribunal Federal.

V. Excia. conhece bem êsse episódio judiciário, no qual tivemos o acolhimento prestigioso e eficiente do nobre Procurador Geral da Justiça do Distrito Federal, professor Cândido de Oliveira Neto, que, com o seu notável espírito público, a sua reconhecida competência e a sua fir-

(Conclui na 10.ª página)

CORREIÇÃO NAS 1ª e 2ª VARAS DA FAZENDA PÚBLICA

Atendendo a requerimento do procurador-geral da República, o desembargador Estácio de Sá Correia e Benevides, hoje, mandará proceder correição nas 1a. e 2a. Varas da Fazenda Pública, a fim de apurar irregularidades nos processos referentes à liberação de automóveis. Deverá ser designado um juiz e ser solicitado ao procurador-geral do Distrito Federal um representante do Ministério Público, para procederem à referida correição.

NO MUSEU DE ARTE MODERNA

EXPOSIÇÃO DE TAPÊTES ARGENTINOS

Reportagem de JAYME MAURÍCIO

Novo passo acaba de dar o Museu de Arte Moderna do Rio para atingir uma das suas finalidades como grande centro continental da arte: promover entre as nações da América Latina o conhecimento recíproco de suas manifestações artísticas e cooperando para a divulgação e fortalecimento das conquistas estéticas dos sul-americanos. Não há dúvida de que nas artes visuais lideramos o continente sul-americano, seja na arquitetura, na gravura ou na pintura. Cabe-nos, pois, o dever de cumprir com eficiência e nobreza essa liderança abrindo as portas com generosidade a todos os países que desejarem exibir seus artistas neste Brasil para êles tão cheio de possibilidades, tão creador e pujante. Essa tarefa pretende o Museu realizar com mais eficácia quando estiver instalado em condições satisfatórias em sua sede definitiva. Mas enquanto isso não acontece, não se descuida a instituição de ir promovendo, desde já, com grandes sacrifícios embora, o cumprimento dêsse programa continental. Temos visto aqui no Rio as mais diversas manifestações de arte de argentinos, uruguaios, venezuelanos e também nesses países a arte brasileira tem sido apresentada. Tudo por iniciativa do Museu, inclusive essa grande mostra de arte brasileira que começou a percorrer a América Latina, partindo, com êxito extraordinário, de Buenos Aires. E a mais recente iniciativa nesse sentido foi a exposição ontem inaugurada no Museu: tapêtes da artista argentina Lucrécia Moyano Muniz.

(Conclui na 14.ª página)

Alguns flagrantes da inauguração da mostra de Tapêtes Argentinos, vendo-se, da esquerda para a direita, o embaixador da Argentina e sra. Felipe A. Espil com a expositora, Lucrécia Moyano Muniz; a sra. Carmen Portinho e o jornalista João Condé com a cronista Pomona Politic; a gravadora Tùni Murtinho com o desenhista Milor Fernandes (próxima exposição do Museu — Humor e Desenho); o pintor Milton Dacosta e o sr. José Simeão Leal com a sra. Antônio Carlos Souza e Silva e a expositora com o sr. Nelson Batista, da diretoria do Museu

DIRETOR
M. PAULO FILHO
Avenida Gomes Freire, 471

Correio da Manhã

SUPERINTENDENTE
JOSÉ V. PORTINHO
N. 19.746 — ANO LVII

REDATOR-CHEFE
ANTONIO CALLADO

2º Caderno — Rio de Janeiro, Sexta-feira, 9 de Agôsto de 1957

GERENTE
ALINIO DE SALLES

Brasil derrotou Romênia: 78 x 65

MOSCOU, 8 (De Daniel Rocher, da F. P.) — Aclamada ao entrar em campo, a equipe de basquetebol do Brasil retirou-se dêle sob verdadeira ovação, ao terminar a partida em que derrotou a Romênia por 78 x 65 (primeiro tempo 35 x 30) ovação bem merecida, aliás, pois os brasileiros efetuaram uma soberba partida e, por seu ardor, sua velocidade e sua habilidade, impuzeram-se, sem contestação, frente aos romenos, lentos e estáticos, que êles dominaram fàcilmente, desde o início da partida e, mais acentuadamente, nos dez últimos minutos do segundo tempo: tendo sido alcançados e mesmo ligeiramente ultrapassados, com 53/55, êles ativaram o ritmo de jôgo e marcaram uma vantagem de 15 pontos sôbre seus adversário, semiparalisados.

De início, o Brasil apresentou o "cinco" seguinte: Amaury, Bartolette, Moise Blas, Pecente e Santos. Logo, Amaury e Santos deram um verdadeiro "show" no qual Santos marcou numerosos pontos. Em menos 4 minutos, o Brasil vencia por 11 pontos a 4, vantagem logo elevada para 23/14 aos 12 minutos.

Um ligeiro retardamento de ritmo, de sua parte, permitiu aos romenos reduzir a desvantagem e até mesmo igualá-los aos 18' (30 x 30) quando Nelson substituiu Amaury, que parecia ressentir-se de um joelho.

Os romenos não foram além, pois Pecente, esforçando-se com êxito, permitiu à sua equipe recuperar a vantagem e terminar o primeiro tempo com 35 x 30.

No segundo tempo, voltou Amaury ao campo, em compa-

(Continua na 2.ª pág.)

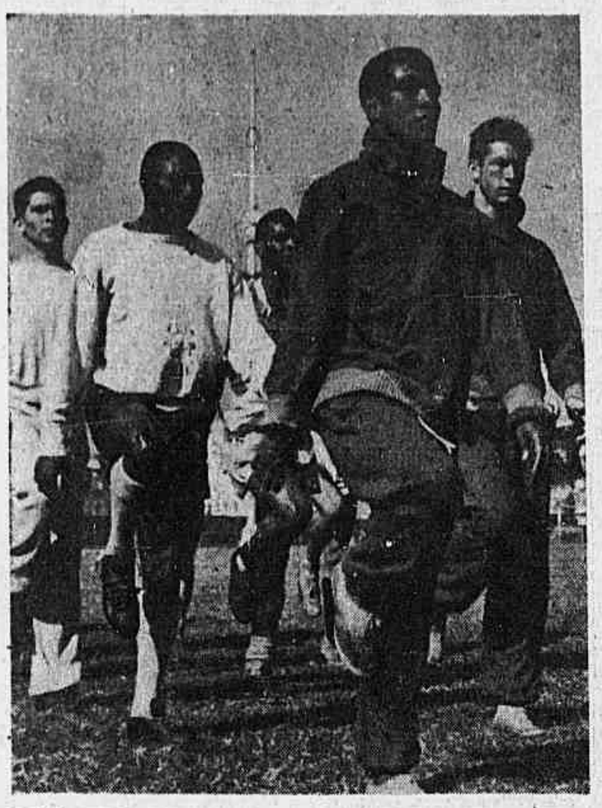

Livinho, que vemos em primeiro plano nesse grupo de jogadores em treinamento (ao seu lado Sabará e Bellini), confirmou ontem sua escalação

O SANTOS NEGOCIARIA PELÉ após garantir sua classificação

Ainda em suspenso o "caso" Didi — Esperado hoje no Rio o emissário do Valência — O Botafogo na expectativa dos acontecimentos

O "caso" Didi ainda se arrastará até o fim da semana, ao que se acredita, e não com poucas probabilidades de não se realizar a tão falada transferência para o futebol espanhol.

O emissário que alguns já acreditavam no Rio, inclusive nós, sòmente embarcou ontem, com destino a esta Capital. Assim sendo, na melhor das hipóteses, a momentosa questão estará em fôco até segunda-feira próxima.

OPINIÕES

Embora a situação permaneça no mesmo pé indagamos do diretor João Saldanha, o que achava da transferência, tendo êle respondido:

"Para mim a situação é a mesma, e a versão que o Correio da Manhã publicou na entrevista que dei corresponde inteiramente à realidade".

— Acha difícil então, a transação?

— Sinceramente, não acredito que o Valência vá acima dos seis milhões, na melhor das hipóteses sete. Acontece porém, que segundo sei, o empresário virá atrás de Vavá. Pode ser que erre o caminho ou, então, que não querendo perder a viagem venha também até aqui.

A ÚLTIMA VERSAO SÔBRE PELÉ

Sôbre a aquisição de Pelé, em que pese versões desencontradas a respeito, o diretor alvinegro expôs o caso com sinceridade, explicando:

"No momento é verdade, o Santos não cede o seu atacante por dinheiro nenhum. Todavia, essa negativa tem sua razão de ser presentemente mas não significa em absoluto que é definitiva".

— Como assim?

— O Santos está sèriamente empenhado no "Torneio de Classificação" que ainda demorará cêrca de mês e meio. O clube santista não vai lá muito bem, de maneira que se vender Pelé poderá haver uma revolta dos torcedores em relação ao clube santista de imprevisíveis conseqüências. Mas estou absolutamente certo, e o clube de Vila Belmiro a nós deu ciência,

(Continua na 2.ª pág.)

Alarcon está crescendo de produção, e com êle todo o ataque rubro

JOGARÁ LIVINHO Sem alterações o Vasco

No treino de ontem o ataque cruzmaltino demonstrou grande forma — 7 x 2 o resultado do "apronto"

Ao contrário do que vinha sendo noticiado, não foi alterado o quadro vascaino, para seu compromisso de domingo, frente ao Canto do Rio, em Caio Martins. O treinador Martin Francisco, falando à nossa reportagem, antes do apronto realizado ontem, em São Januário, teve oportunidade de declarar, que não via razões para alterar o time, que no seu entender havia realizado ótima atuação, contra a Portuguêsa.

Na realidade, o conjunto principal apresentou-se com a mesma constituição que enfrentou os lusos e correspondeu inteiramente a espectativa.

LIVINHO, A GRANDE FIGURA

Como que respondendo aos que pedem a sua retirada do time, Livinho constituiu-se na melhor figura do ensaio. Além de haver se conduzido com brilhantismo, Livinho assinalou três "goals", sendo o principal artilheiro da prática.

(Continua na 2.ª pág.)

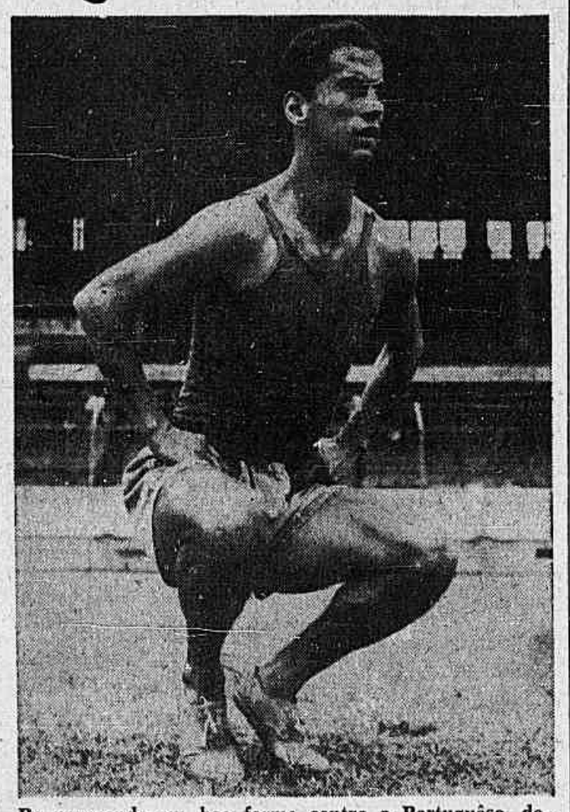

Reaparecendo em boa forma contra a Portuguêsa, domingo último, Paulinho continuará na equipe

DE UM TACO A OUTRO...

SNEAD LIDERA O "MUNDIAL DE CHICAGO"

CHICAGO, 8 — O veterano Sam Snead, com 65, sete abaixo para os primeiros 18 buracos assumiu a dianteira do chamado Campeonato Mundial que se disputa no Clube "Tam O "Shanter". Snead que conta 45 anos e joga como profissional desde 1945 não excedeu o par em um só buraco, e em 5 dêles apenas necessitou de um "Putt" para embocar. Ao todo entregou 32 "Putts". U.P.

DESFALCADO O AMÉRICA DA SUA ZAGA TITULAR

Edson fora de cogitações e duvidosa a presença de Lúcio — Décio, uma experiência com bons resultados — Cresce a produção de Alarcon — Prontos os rubros

Sem contar com sua parelha de zagueiros titular, aprontou na manhã de ontem a equipe do América, com vistas ao seu próximo compromisso, contra o S. Cristóvão, em Figueira de Melo. Na zaga central ensaiou Décio, juvenil na temporada passada e que vem se destacando no quadro de aspirantes. O garôto teve boa atuação e estará concentrado, a partir de hoje com os demais titulares.

LÚCIO PODERA' ATUAR

Embora não sejam muitas as esperanças, Lúcio poderá atuar domingo, contra os alvos. Informou-nos o dr. Tourinho, que o jogador apresentou algumas melhoras e existem ainda possibilidades de uma recuperação total. Confirmada esta hipótese a estréia de Décio na equipe titular ficará adiada, para nova oportunidade. Está garantida, no entanto, a presença de Pedro.

EDSON FÊZ INDIVIDUAL

Por outro lado, o zagueiro titular, Edson, está definitivamente fora de cogitações, para a peleja de domingo. Apesar de haver apresentado melhoras acentuadas, o jogador ainda não readquiriu sua melhor forma e só reaparecerá no prélio, contra o Canto do Rio.

5 A 1 TITULARES

O apronto teve a duração de 90 minutos e agradou bastante a direção técnica. Os titulares golearam o quadro de aspirantes pela contagem de 5 a 1, goals de Miguel, Alarcon (2) e Leônidas (2), completando Ramos, para os suplentes.

O ataque, aliás, foi o ponto alto do treino, tendo realizado grande exibição. A presença de Alarcon no quinteto avançado, vai aos poucos dando-lhe maior agressividade e eficiência. O meia argentino vem se recuperando a olhos vistos e dentro em breve estará reproduzindo as grandes atuações de 54.

As duas equipes atuaram assim organizadas: *Titulares* — Pompéia, Pedro e Décio; Rubens, Hélio e Maneco; Miguel, Alarcon, Leônidas, J. Carlos e Ferreira. *Suplentes* — Walter; Telmo e Leston; Airton, Agnelo (Tinoco) e Edésio; Canário, Ramos, Paulo, Percy e Meirelles.

CONVITE DA BAHIA

O América vem de receber um convite, para se exibir, na Bahia, nos dias 13 e 15 do corrente. Em princípio os rubros aceitaram o convite, estando na dependência de um ajuste financeiro a efetivação da temporada.

FALANDO DE TÊNIS...

ISMAR BUARQUE

FESTEJA O INDEPENDÊNCIA O ANIVERSÁRIO DA F. M. T.

Dentro do programa de festividades aprovado pela entidade carioca, caberá hoje ao Independência prestar sua homenagem à Federação Metropolitana de Tênis nesta semana em que a mentora do ténis guanabarino está comemorando a passagem do seu 22.º aniversário de fundação. A diretoria do Independência recepcionará os dirigentes cariocas hoje à noite, promovendo em seguida a realização de um torneio de duplas masculinas, em que intervirão Gabriel de Figueiredo, Rocir Silveira, Eduardo Moraes, Ary S. Pinto, Elir Mendonça, João Luiz Lopes Bentes e Elpídio Mattos, de permeio com os tenistas do clube local.

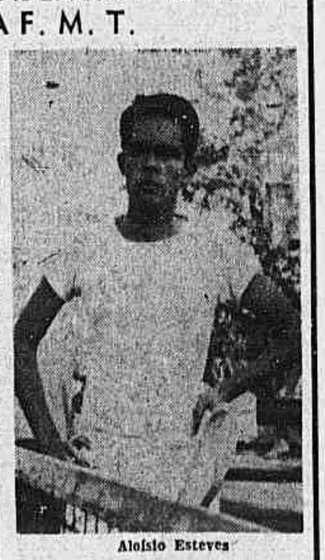

Aloísio Esteves

A QUADRA MAIS BAIXA DO MUNDO

A informação curiosíssima, que extraímos da revista "Golf et Tennis", editada em Paris, diz o seguinte: a quadra mais baixa da terra encontra-se na Polônia, tendo sido construída a 125 metros abaixo do nível do mar, nas minas de sal de Wieliczka, perto da Cracóvia. A construção dessa quadra, tôda coberta, demandou importantíssimos trabalhos de engenharia. A aparelhagem elétrica é excelente e a temperatura reinante é sempre de 15 graus.

OS VENCEDORES NO CAIÇARAS

Foram os seguintes os vencedores do Torneio de Duplas, realizado na noite de anteontem, no Caiçaras, quando o clube da Lagoa Rodrigo de Freitas comemorou o 22.º aniversário da FMT: Grupo A — Elisa Guedes e Aloísio Estêves, que na "negra" venceram a Mady Bentes e José Torok, tendo sido êste a grande atração da noitada; Grupo B — Dawn Barnes e Oswaldo Graça Couto que, partindo da chave de perdedores, venceram na final a Helena Valente e Sérgio Luz; Grupo C — Ihoana Seidl e Gabriel de Figueiredo, que triunfaram na final sôbre Arlete Muniz e Leôncio Andrade.

LOBS E DROP-SHOTS

O "RANKING" DA INGLATERRA — Segundo a Federação Inglêsa, os tenistas que mais se destacaram na temporada de 1956 foram os seguintes: Masculino — 1) M. G. Davies, 2) R. Becker, 3) R. K. Wilson, 4) W. A. Knight, 5) De Barret, 6) G. D. Dakley, 7) H. G. L. Paish, 8) J. A. Pickard, 9) A. R. Mills, 10) I. J. Warwick. Firmino — 1) A. Mortiner, 2) A. Buxton, 3) S. J. Bloomer, 4) P. E. Ward, 5) J. A. Shilcock, 6) P. A. Hird, 7) A. S. Haydon e C. C. Truman (empatadas), 9) B. I. Shenton e 10) S. M. Armstrong.

* * *

VITÓRIA DE LELE' — Jogando de parceria com o norte-americano Whitney Reed no Campeonato do Leste dos Estados Unidos, o brasileiro Carlos Fernandes derrotou a dupla Kosel Kamo e Khrishman por 4 x 6, 6 x 2 e 6 x 4, segundo a F.P.

* * *

VOLTOU EM FORMA — O belga Philip Washer, que tanto sucesso alcançou quando de sua visita à nossa Capital, por ocasião de uma das temporadas internacionais realizadas no Fluminense, foi a figura predominante da partida entre o seu país e a Itália na disputa da Taça Davis. Washer, que decidiu o encontro vencendo Pietrangeli na "negra", numa partida que, devido à chuva, foi transferida de um dia para o outro, muita gente ignora, estêve um ano inteiro sem jogar tênis devido a uma forte contusão que sofreu...

* * *

CAIÇARAS, CAMPEAO DA SEGUNDA FEMININA — Com a vitória do Tijuca sôbre o Country pela contagem de 2 x 1 em encontro a que não faltaram alguns acidentes, culminando com o

(Continua na 2.ª pág.)

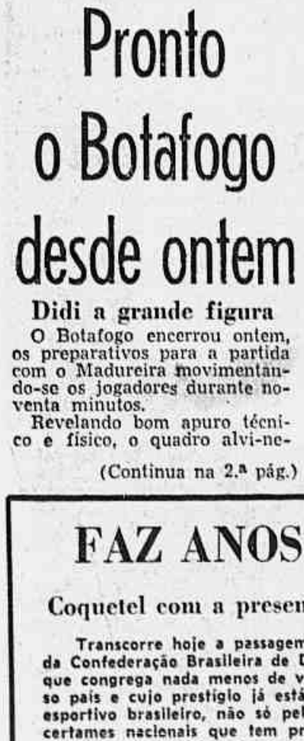

Servílio

Pronto o Botafogo desde ontem

Didi a grande figura

O Botafogo encerrou ontem, os preparativos para a partida com o Madureira movimentando-se os jogadores durante noventa minutos.

Revelando bom apuro técnico e físico, o quadro alvi-ne-

(Continua na 2.ª pág.)

CLUBES E LÍDERES DE PARTIDOS estudaram ontem várias fórmulas

Ainda sem decisão o caso das taxas e impostos do Maracanã

Conforme ficou decidido na reunião anterior com o prefeito Negrão de Lima, a Comissão dos clubes da F.M.F., integrada pelos srs. Hilton Santos, Luiz Murgel e Henrique Barbosa, compareceu, ontem, à Câmara Municipal, a fim de manter entendimentos com líderes de partidos a respeito das taxas e impostos do Maracanã, fato que está determinando um impasse, com o afastamento dos jogos dessa praça de esporte.

Com a palavra, o sr. Hilton Santos fêz uma explanação a respeito do assunto, citando as pretensões dos clubes e lembrando ao mesmo tempo que todos deviam congregar os seus esforços no sentido de encontrar

(Continua na 2.ª pág.)

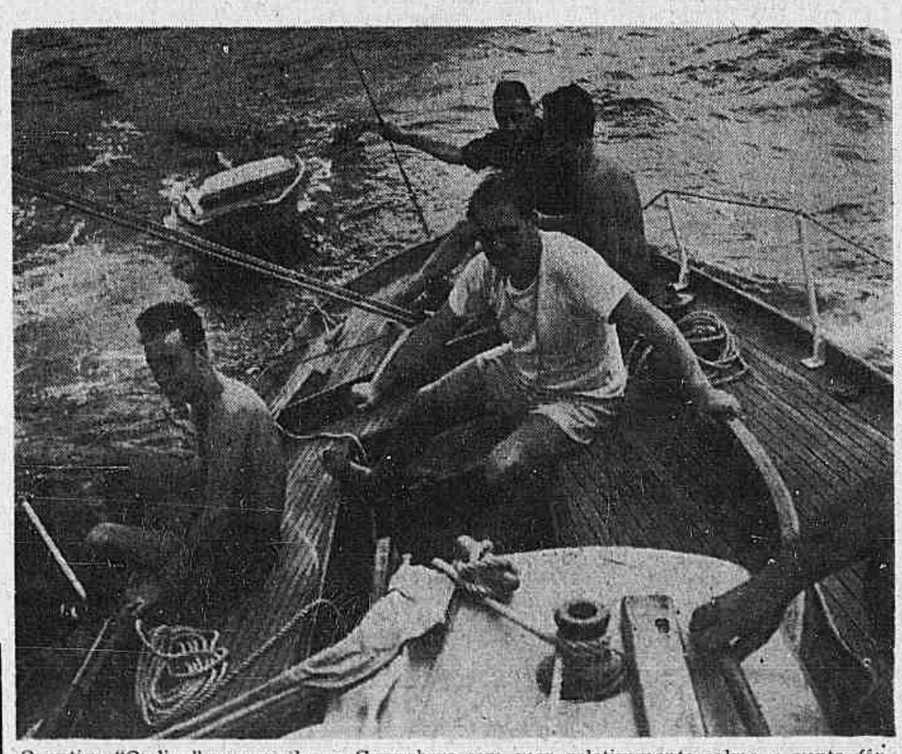

O antigo "Ondina" navegando na Guanabara com mar relativamente calmo e vento fôrça 3. Sua tripulação está quase tôda dispersa. Interessante é observar-se o "Cock-Pit". Digam os leitores se é ou não local ideal para uma "Conversa"

CONVERSA DE "COCK-PIT"

ROBERTO MIRANDA

CONVERSA COM OS LEITORES

Parece até redundância uma conversa dentro de outra "Conversa"; mas não tem importância, porque faltou mesmo o terceiro artigo sôbre a momentosa questão da falta de tripulantes de alto-mar. Houve, todavia, uma reação benéfica O sr. Mário Neiva, por exemplo, dos mais antigos praticantes de vela dentre os que militam no nosso meio, é de opinião que muitos que navegam na Guanabara são ótimos também fora da barra. Está com tôda razão. No nosso artigo, aliás, o primeiro, não chegamos a excluí-los. Apenas, por ser uma situação conhecida, deixamos de mencioná-la. Estão aí as dezenas de staristas e de elementos de outras classes que têm dado cabal desempenho em ambas as situações. Mas o que, para nós, de mais importante abordou o sr. Mário Neiva

(Continua na 2.ª pág.)

Antecipados dois jogos de aspirantes

Adiada a reunião dos clubes com o sr. Geraldo Starling

O Conselho Arbitral da Federação Metropolitana de Futebol foi convocado para se reunir ontem à tarde, a fim de ouvir a palavra do sr. Geraldo Starling Soares a respeito de problemas que vêm últimamente agitando os clubes, tais como Loteria Esportiva e taxas e impostos do Maracanã. À hora aprazada, o presidente do Conselho Nacional de Desportos compareceu à sede da entidade guanabarina mas solicitou que a sessão fôsse adiada para outra oportunidade, uma vez que motivo de relevância não permitia a sua permanência, como seria de desejar, na mesa dos trabalhos.

Em face do sucedido, o sr. Ícaro Braile de França, que estava respondendo pela presidência, deu prosseguimento aos trabalhos, tendo o Bangu apresentado uma proposta para que se alterasse locais e horários de jogos de aspirantes marcados para o campo do Vasco, que, realizados à noite, como vêm sendo feitos, então dando prejuízos aos clubes.

Como a matéria contrariasse dispositivo do regulamento, o assunto ficou para ser apreciado em Assembléa Geral, a princípio convocada para se reunir na próxima segunda-feira, às 17 horas e 30 minutos.

Por proposta do representante do clube rubronegro, a rodada de aspirantes marcada para a próxima terça-feira, no campo do Fluminense, no qual prelliam Vasco x Canto do Rio e Flamengo x Olaria, foi antecipada para segunda-feira, uma vez que o clube cruzmaltino irá disputar uma partida amistosa, no dia 15 do corrente com o Sampaio Corrêa, em São Luís do Maranhão, e não poderá viajar sem os seus reservas.

FAZ ANOS A C.B.D.U.

Coquetel com a presença de altas autoridades

Transcorre hoje a passagem do 18º aniversário de fundação da Confederação Brasileira de Desportos Universitários, entidade que congrega nada menos de vinte entidades estudantis de nosso país e cujo prestígio já está plenamente firmado no cenário esportivo brasileiro, não só pelo êxito da realização dos vários certames nacionais que tem promovido, como também pelo esfôrço dos seus dirigentes, ora comandados pelo seu presidente Mauro Leite Soares, em jamais faltar aos compromissos internacionais, como é o caso presente da participação dos universitários brasileiros no Campeonato Mundial de Paris, a inaugurar-se no final do corrente mês.

Para comemorar a grata efeméride, a diretoria da CBDU resolveu oferecer um coquetel em sua sede, à praia do Flamengo, n.º 132, 2.º andar, hoje às 20,30 horas, quando serão inauguradas as novas instalações da entidade, com a presença das altas autoridades governamentais e esportivas do país, entre as quais o ministro da Educação, dr. Clóvis Salgado e o presidente do CND, deputado Geraldo Starling.

Na mesma oportunidade, será precedido o sorteio para escolha do jornalista que deverá acompanhar a delegação universitária brasileira ao Mundial de Paris.

ESPORTE MENOR

Prosseguirá amanhã o campeonato classista

Brahma x Standard Electric a única peleja — Exercitam-se os clubes — Cancelado o "match" da Seleção do CMDCI — Bom jôgo pela Taça Amizade

Aproveitando a folga que lhes dá a tabela do Classista, devido a estar no momento o CMDCI realizando as partidas do turno que foram adiadas, cuidam os clubes do preparo de suas equipes para a "hora da onça beber água", que já se aproxima. Assim sendo, além da partida amistosa já programada para sábado próximo entre as equipes da General Elétrica e do Tyresoles, em disputa da taça AMIZADE, ficou estabelecido entre os representantes dos times A. A. Nova América, Tyresoles e Elevadores Atlas, a realização de um triangular em disputa da taça "Dr. Osmar Giampaoli Pereira", em homenagem a êsse benemérito do esporte brasileiro, e figura proeminente da direção da Fábrica de Tecidos Nova América.

Assim sendo, sábado próximo terá início essa competição com a realização da peleja A. A. Nova América x Elevadores Atlas, no campo do Nova América, onde serão realizadas aliás, tôdas as pelejas.

No próximo dia 17, jogarão A. A. Nova América x G. E. Tyresoles, peleja sensacional em caráter revanche do emocionante "match" que travaram as duas equipes recentemente, no Maracanã, quando da preliminar do jôgo Flamengo x Benfica. Finalmente, à 23 jogarão Tyresoles e Elevadores Atlas.

Acompanharemos de perto, essa interessante competição e daremos semanalmente os resultados dos jogos.

BRAHMA X STANDARD ELECTRIC

No campo do São Cristóvão, esta peleja do Classista, da série de partidas adiadas no turno. O Brahma apresenta-se como franco favorito e deverá levar de vencida seu adversário. Não terá nenhuma influência na tabela êsse jôgo, pois as duas equipes já se encontram bastante atrazadas, com 10 e 12 pontos perdidos respectivamente.

CANCELADO O "MATCH" SELEÇÃO DO CMDCI X MILIONÁRIOS

Por motivo de fôrça maior, o clube dos Milionários, dirigido pelo grande atacante brasileira Ademir, oficiou ao CMDCI cancelando o compromisso assumido para enfrentar sábado próximo sua seleção.

Ficaram portanto os "classistas" privados de uma ótima partida.

TYRESOLES X GENERAL ELÉTRICA PELA TAÇA AMIZADE

Conforme já foi noticiado, sábado próximo, no campo do Cocotá esta interessante peleja entre a General Eléctrica x Tyresoles, aspirantes e 1º quadros. Servirá como árbitro o sr. Menezes, do quadro do CMDCI.

Completará mais uma primavera no próximo dia 10, sábado o consagrado player Edemir Lourenço Campos, atacante do Reparos Navais F. C. e da seleção do Arsenal de Marinha, e atual artilheiro do campeonato daquele estabelecimento naval.

Seus companheiros de equipe e os diretores, associados e torcedores do Reparos Navais, prestar-lhe-ão significativa homenagem pela festiva data, em solenidade que terá lugar no campo do Ipiranga, em Niterói, por ocasião do jôgo entre o Reparos Navais e a Divisão de Saúde.

ELEGERÁ O CONCEIÇÃO F.C. SUA RAINHA DA PRIMAVERA

A srta. Soely lidera o concurso — Magaly Pessoa Gempp, séria candidata

Vive o quadro social do Conceição Futebol Clube, briosa agremiação da estação da Piedade, dias de grandes emoções, motivado pelo sensacional concurso ora em realização, no mais querido clube daquele subúrbio, para a eleição da sua Rainha da Primavera.

O referido certame, que mais parece um concurso de beleza, dada a beleza das candidatas, vêm despertando grande interêsse entre os associados e simpatizantes do clube.

Quatro candidatas se inscreveram, entretanto, apenas três apresentaram votos na primeira apuração, a candidata que deixou de comparecer foi a srta. Adail Franco.

SRTA. MAGALY, SÉRIA CANDIDATA

A nossa reportagem num grande esfôrço conseguiu avistar-se com uma das mais fortes candidatas do referido concurso, a srta. Magaly Pessoa Gempp. A nossa intrevistada, sempre sorridente não escondeu as suas esperanças pela conquista do trono ora em disputa.

Tôdas as perguntas que fizemos, foram respondidas de modo satisfatório e sem vacilação, notadamente aquelas que eram feitas em relação as suas possibilidades.

Transcrevemos aqui na íntegra um trecho da palestra mantida entre o nosso companheiro Sebastião do Rosário e a candidata srta. Magaly: "A disputa será difícil, porque tôdas as candidatas são fortes, mas tenho confiança em mim, nos meus simpatisantes e principalmente em meu cabo eleitoral".

Quando mais era animada a palestra o telefone tilintou, e a nossa entrevistada foi atender, era seu cabo eleitoral pedindo votos. Como se vê a srta. Magaly Pessoa Gempp é uma séria candidata ao título de Rainha da Primavera do Conceição Futebol Clube.

Conceição F. C., da Piedade

Srta. Magaly Pessoa Gempp, uma das mais fortes candidatas ao título de "Rainha da Primavera", do

áticosá avbg cyaob gay a a

SENSACIONAL VITÓRIA DO E. C. ANCHIETA

Dando prosseguimento ao seu calendário esportivo do corrente ano o Esporte Clube Anchieta, deu combate ao forte esquadrão do Roial Futebol Clube.

A referida peleja teve um desenrolar bastante movimentado tendo as duas equipes pôsto em prática o seu melhor futebol, notadamente a equipe do Anchieta, que fazendo valer a sua melhor categoria dentro do gramado poude levar de vencida o seu atagonista pela expressiva contagem de três tentos a dois.

Na equipe vencedora, não há nomes a destacar, todos tiveram boa atuação, contribuindo com o máximo para o resultado final.

Antecipando ao encontro principal estiveram em ação as equipes de aspirantes dos mesmos clubes, encontro êste que também terminou com a vitória do Anchieta por 4x2.

PRONTO...

(Continuação da 1.ª página)

gro continua jogando bem e com boa articulação entre o sistema defensivo e ofensivo.

— O quadro dá até mêdo porque está bom demais, foi o desabafo que ouvimos do responsável pela equipe, sr. João Saldanha.

— Mesmo quadro para enfrentar o Madureira?

— Certo.

— E a concentração?

— Começa amanhã (hoje). Tudo igual como na semana passada e será assim até o fim do campeonato.

DIDI CONTINUA BEM

O mais interessante é que se de um lado os paredros alvinegros pensam sôbre o prisma humanitário em relação à cessão de Didi, reconhecem que o meia vem atravessando uma forma soberba, talvez mesmo, como querem uns mais audaciosos, com condição física e técnica como nunca desfrutou. Empenha-se a fundo no treinamento como se fôsse jôgo a valer e dá cobertura no seu setor com a perfeição que todos reconhecem.

TITULARES: 4 x 2

Os titulares com Amauri; Beto, Tomé e Nilton Santos; Servílio e Pampolini; Garrincha, Didi, Paulinho, Edson e Quarentinha. Reservas com: — Pereira Natero; Domício e Nilson Santos; C. Alberto, Ademar e Abigail; Neivaldo, Rossi, Ary, Amoroso e Canhete. Os titulares venceram por 4 x 2 com tentos de Edson (2), Didi e Quarentinha enquanto para os reservas marcaram Amoroso e Canhete.

Hoje, a decisão sôbre Jadir

Na Gávea, hoje pela manhã, os rubronegros encerrarão o treinamento para o encontro com o Olaria. Há um certo interêsse pelo apronto, porquanto será dissipada a dúvida existente na intermediária, pois dois são os candidatos à asa média direita: Milton Capolilo e Jadir.

Milton Capolilo completou a intermediária com Dequinha e Jordan no embate com o Bonsucesso, em face das condições físicas precárias de Jadir. No entanto, o médio da seleção nacional, graças ao tratamento médico a que foi submetido, julga-se curado da contusão sofrida por ocasião do exercício de sexta-feira passada, e portanto, capacitado a retornar ao quadro.

A decisão do assunto, porém, será conhecida esta manhã, visto que Jadir participará do coletivo, e por conseguinte revelará se está ou não em condições de tomar parte no prélio de amanhã.

No que concerne a Jordan, a sua escalação é um assunto resolvido. A ausência do médio-esquerdo, no coletivo de quarta-feira, foi uma medida tomada por precaução apenas.

O CLUBE DOS INDEPENDENTES HOMENAGEARÁ A. A. A. "Correio da Manhã"

O Clube dos Independentes, simpática agremiação social carnavalesca da Rua Pedro I, prestará amanhã a noite em seus salões grande homenagem a Associação Atlética **Correio da Manhã**.

As homenagens a serem prestadas a **A. A. Correio da Manhã**, pela tão briosa agremiação servirão de marco a uma grande amizade entre os dois clubes.

O ponto culminante das festividades da noite de amanhã será o monumental baile, que será oferecido pela diretoria do Clube dos Independentes ao quadro social da Associação Atlética **Correio da Manhã**.

BRASIL...

(Continuação da 1.ª página)

nhia de Santos, Pecente, Bartolette e Waldemar, mas a equipe não deu mostras de seu valor até o fim da peleja. Desfavorecidos, por outro lado, pelo árbitro, contra o qual o público protestou aliás vivamente, os brasileiros mesmo assim retomaram distância, obrigando os romenos a alcançá-los com extenuantes esforços por duas vêzes: aos 4', 44 x 44, e aos 7' 50 x 50. Amaury saiu novamente de campo, cedendo seu lugar a Moise Blas. A falta dêsse jogador verdadeiramente excepcional permitiu aos romenos evoluir mais livremente, e graças a alguns belos tiros à distância, marcaram a vantagem de 54 x 51 sôbre os brasileiros. Permanecendo Santos na defêsa, foi a Waldemar que coube o papel de atacante. Assediando incessantemente os romenos, êle fê-los cometer inúmeras faltas e, transformando os lances obtidos, não deixou que sua equipe fraquejasse.

Coube então a Pecente evidenciar-se e depois de algumas ações brilhantes, o Brasil retomava a vantagem de 63 x 55. Mas os romnos não se quiseram confessar vencidos. Subiram ainda a 63 x 59 a três minutos do fim, mas foi êsse o seu canto de cisne.

Os brasileiros, recuperando o ímpeto dos primeiros minutos, dominaram então nitidamente, embora Waldemar tivesse saído de campo a 8 minutos do fim e que Santos tivesse tido a mesma sorte, setenta segundos antes do apito final.

Amaury, que veio substituir seu colega, não teve que intervir pois que a vitória do Brasil estava certa e bem consolidada.

Detalhe de contagem:

Pecente — 22 pontos — 7 cestas — 8 tiros.
Waldemar — 18 — 4 — 10.
Amaury — 10 — 5 — 0.
Santos — 17 — 7 — 3.
Bartolette — 10 — 1 — 8.
Moise Blas — 1 — 0 — 1.
Nelson — 1 — 0 — 0.

MOSCOU, 8 (Jacques Grosbois, da F. P.) "Estou satisfeito com os resultados obtidos pela equipe de basquetebol, do Brasil, no torneio desta capital, e devo dizer que nada compreendo da arbitragem aqui praticada" — declarou ao representante da "France Press" o sr. Renato Brito Cunha, da delegação brasileira, depois da vitória do Brasil contra os romenos.

O Brasil foi derrotado, na chave final, pela URSS, pela Hungria e pela Bulgária. Resta-lhe o encontro amanhã, com a Tchecoslováquia. Em caso de vitória, ficará a equipe brasileira em quarto lugar. "Tôdas as equipes da chave final — salvo a nossa — são selecionados nacionais", prosseguiu o sr. Brito Cunha. "A nossa equipe, portanto, não tinha ilusões quanto aos resultados de nossos jogos contra equipes fortes, como as da URSS, da Hungria e da Bulgária".

"A vitória dos brasileiros, contra os romenos, igualmente muito fortes ,constitui magnífico feito. Tôda a equipe deve ser felicitada, e mais particularmente Amauri, que foi um dos melhores, se não o melhor jogador do torneio" — concluiu o representante brasileiro. F. P.

DIFÍCIL VITÓRIA DA PORTUGUÊSA DE DESPORTOS

SÃO PAULO, 8 – A Portuguêsa de Desportos e Botafogo de Ribeirão Prêto, jogaram esta tarde no Canindé, pelo Turno de Classificação do Campeonato Paulista de Futebol, diante de um bom público, que proporcionou a arrecadação de Cr$ .... 154,820,00. Defendendo a sua posição de líder da tabela, junta com o Corintians, com 2 pontos perdidos, mas apresentando-se sem Liminha, Orlando e Nelsinho, a Portuguesa não foi a mesma equipe dos jôgos passados, vencendo por 1 x 0, por uma questão apenas de chance. E não fôsse a péssima atuação do veterano árbitro Telemaco Pompeu, em dano do Botafogo, além de Neco, o melhor atacante botafoguense ter se contundido sèriamente no princípio do jôgo, jicando em campo apenas para fazer número e a estas horas, possivelmente, a Portuguêsa estaria alijada da liderança. Derrota injusta, sofreu o campeão do Torneio Início esta tarde. O tento que deu a vitória à Portuguêsa, foi consignado por Ocimar aos 19 ms., de cabeça. O mesmo Ocimar, aos 30 ms., quando, recuado procurava aliviar a área do seu clube, tocou a bola com as duas mãos, talvez esquecido de que estava na área penal. Mas, com surprêsa geral, o árbitro virou o rosto, distraidamente, mandando prosseguir o jôgo! No intervalo, ou melhor, antes da saída, para o 2º tempo, foi observado um minuto de silêncio, em homenagem à memória do dr. Washington Luiz.

AS EQUIPES

Portuguêsa – Cabeção, Djalma Santos e Juths, Mário Ferreira, Hermínio e Augusto; Amaral, Ocimar, Zezinho, Colombo e Valter.

Botafogo – Machado, Sula e Julião I, Sararé, Julião II e Dicão; Artoff, Neco, Amorim Washington e Paulino. Estrearam no Botafogo, Artoff, Sararé e Washington, sendo êste, um dos melhores em campo.

Pelos Clubes e Entidades

O sr. Lorenzo Vilizio, delegado na FIFA na América do Sul, solicitou à C.B.D. que indicasse um árbitro para funcionar como auxiliar no prélio Bolívia x Argentina, pelas eliminatórias da Taça do Mundo, sugerindo ao mesmo tempo o nome do apitador Antônio Musitano. Todavia, essa pretensão não poderá ser atendida, uma vez que se trata de juiz que não pertence ao quadro da entidade internacional.

* * *

O Vasco comunicou à F.M.F. que se interessa pela renovação dos contratos dos jogadores Hélio, Iberê e Delci.

* * *

O Canto do Rio renovou o contrato firmado com o jogador "não amador" Jairo.

* * *

A C.B.D. encaminhou à F.M.F. o ofício enviado pela F.I.F.A., na qual a entidade internacional comunica que jogadores do Honved, da Hungria, estão impossibilitados de se transferir para clubes de outros países, até ulterior deliberação.

* * *

O Flamengo pediu licença à entidade guanabarina para disputar uma partida amistosa com o Tupinambás, em Juiz de Fora, no dia 15 do corrente.

* * *

Hoje será procedida a vistoria final no Campo do São Cristóvão pelo serviço técnico da F.M.F.

Amanhã e domingo o Campeonato de Juniors

Com a reviravolta verificada na programação dos jogos do Campeonato Carioca de Futebol, a peleja Vasco x Canto do Rio foi marcada para ter lugar no estádio Caio Martins, em Niterói e não mais em São Januário, como a princípio estava previsto.

Em vista disso, a Federação Metropolitana de Atletismo ficou em condições de poder realizar a disputa do seu Campeonato de Juniors na pista de São Januário, pois não haverá mais futebol domingo naquele local. Desta forma, amanhã e domingo, teremos o prosseguimento da temporada atlética guanabarina com a realização dêsse certame, um dos mais importantes do calendário oficial da FMA.

VIDA EXCURSIONISTA

PROGRAMA DE EXCURSÕES PARA SÁBADO E DOMINGO

(Conclusão da última página)

E. N. E. — Lgo. S. Francisco de Paula.

AOS CLUBES EXCURSIONISTAS E AGREMIAÇÕES CONGÊNERES

(*) Deixamos de publicar a programação, por não a havermos recebido em tempo. Para a consulta, fornecemos endereço ou telefone. Divulgaremos em "Vida Excursionista" a programação semanal de excursões e tôdas as atividades sociais de interêsse dos clubes e de seu quadro social, bastando que o noticiário nos chegue às mãos com a maior antecedência possível, **até segunda-feira.** A correspondência poderá ser remetida a esta redação, (Avenida Gomes Freire, 471), Agência da Avenida Rio Branco (esquina de Almirante Barroso) ou — para maior facilidade dos clubes cariocas — aos cuidados do excursionista G. Speciale, pelos telefones 52-7974 ou 25-6183 (à noite). No interêsse dos sócios e dos leitores em geral — futuros excursionistas — a programação deverá mencionar sempre que possível, o telefone do guia, ponto de encontro, horário, e outras referências.

AGENDA DO "LAGARTIXA"

Relacionaremos aqui — sempre que de nosso conhecimento — as excursões previstas, programação em estudos e datas importantes, de interêsse dos clubes, de seus associados e excursionistas em geral

AGÔSTO

15 — Aniversário (I) do C.E. Leões da Serra, de Teresópolis. Inauguração (provável) da nova sede e do Museu de Excursionismo, no Higino Country Club, Várzea.
16 — Aniversário do C.E. Aroldo Raulino, de Florianópolis.
17 — Visita cultural ao Museu Histórico — programação do C. E.P.I.
18 — Primeiro estágio prático da "Turma dos Gravatás" (da Associação Atlética Acadêmica da E.N. Engenharia), Local: campo-escola do morro da Bica. Direção técnica de J.P. Dertoni e Jessé Ferreira, do CEB. Colaboração de Alberto Azevedo Antunes, diretor-secretário da nóvel agremiação.
— Perdido de Andaraí — C.E.C.
— Caminhada ao Pico Itaipuaçu (Niterói) — C.E.B. (Centro dos Excursionistas).
— Caminhada ao Irmão Maior do Leblon — C.E. Sombra e Água Fresca e C.E. Ramos.
— Agulhas do Diabo e Nariz do Frade — C.E.R.J.
24 — Sábado: Prova Montanhista "Duque de Caxias" (Pão de Açúcar) — homenagem do C. E.P.I. ao "Dia do Soldado" — escalada noturna.
— Visita dos fundadores, sócios-proprietários e diretoria do C.E.B., a convite do Departamento de Relações Públicas "Light": Ribeirão das Lages e Usina Santa Cecília.
25 — Aniversário (I) do C.E. "Sombra e Água Fresca" Excursão comemorativa ao Pico da Tijuca e Concentração e churrasco no Bom-Retiro (Floresta da Tijuca: participação de sócios, convidados de agremiações co-irmãs e da Imprensa Especializada.
— Travessia da Serra Carioca — para os alunos da E. Guias do C.E.B.
— Pão de Açúcar — C.E.C.
— Travessia Paracambi — Rodeio — C.E. Ramos.

SETEMBRO

1 — Pedra Redonda — excursão do C.E.B.
7 — Inauguração (provável) do "Paredão 6 de Julho": C.E. "Leões da Serra".
7-8 — Belo Horizonte e Ouro Preto —em ônibus especiais, pelo C.E.P.I.
6-7-8 - Serra dos Órgãos — dedicada aos da "velha guarda" do C. E. Carioca.
7-8 — Pedra do Sino x Cavalo Branco — C.E.B.
7-8 — Castelos (travessia) e "Agulha do Diabo" — C.E.B.
15 — Alto da Boavista x Reprêsa dos Ciganos — C.E.B.
21 — Início da "Semana da Arvore": comemorações do "Dia", com a participação da Comissão Excursionista de Educação Florestal.
21 — Programa de festividades nas excursões oficiais, em diversos pontos do Distrito Federal e Estado do Rio, com a colaboração de escolares, escoteiros, rádioginastas e desportistas em geral.
22 — Reunião social do C.E.B., na Escola Nacional de Música (rua do Passeio) em homenagem ao 40.º aniversário de Magistério do prof Alvaro Rosadas Fernandes: festividades programadas pela Diretoria do Colégio Carmelitano Santo Alberto.
— Chaminé "Stop" — C.E.B.
29 — Caminhada na Floresta da Tijuca: churrasco na localidade "A Fazenda" — C.E.B. — homenagem ao prof. Alvaro Rosadas.

PROGRAMAÇÃO EM ESTUDOS

(Data a ser fixada)

Grêmio Social de Anchieta: Marquês de Valença.

C.E. Silva Jardim: Excursão à Floresta da Tijuca, e à Pedra Bonita, em combinação com o C.E.B.

G.E. Juventude Evangélica Alemã (Niterói): Visita cultural à Fábrica de Cimento "Paraíso" (Guaxindiba), Itacoatiara e Pedra da Gávea.

Clube Excursionista de Ramos: Ribeirão das Lages, Volta Redonda, Juiz de Fora, Ouro Preto e Cabo Frio.

C.E. Rio de Janeiro: Taimbezinho, Vila Velha, Foz do Iguaçu e outras localidades de São Paulo, Paraná, Santa Catarina e Rio Grande do Sul.

C.E. Sombra e Água Fresca: Visita à Universidade Rural.

Associação dos Professôres de Educação Física do Distrito Federal — Excursão ao Sítio Mundeos — Itaipava.

Turma dos Gravatás: Caminhadas e escaladas na Serra dos Órgãos.

Centro dos Excursionistas: Caminhas à Pedra Bonita e à Floresta da Tijuca — dedicadas aos associados do C.E. Silva Jardim, do Rio.

ESTA SEÇÃO continua na 7.ª página

CONVERSA DE "COCK..."

(Continuação da 1.ª página)

foi a fórmula de se solucionar a deficiência. Como contribuição, achamos que se não é tudo, pelo menos é um começo. Alvitra o presidente da F. M. F., e timoneiro do star "Gem", que seria interessante que cada barco de oceano levasse, a título de teste, um tripulante extra, não efetivo do barco. Para o sr. Fábio Faria Souto, um barco intermediário seria o mananciai de que poderiam lançar mão os barcos maiores, enquanto o sr. George Avelino acredita que dos "cariocas" e "guanabaras" sairia a solução de emergência. Embora o nosso meio ainda seja um tanto acanhado, entrariamos com uma quarta solução: um barco de oceano, especialmente para treinamento e aprimoramento técnico dos que quisessem se candidatar às provas de alto-mar. Um veleiro experimentado, assessorado por outro veterano, teria a incumbência de ministrar ensinamentos. Ora, cinco ou sete rapazes, sabendo de antemão que poderiam errar, porque seriam alunos, e tendo ciência também que os outros não poderiam "gozá-los", seria uma fórmula para acabar, de uma vez, com a inibição enquanto que o fator psicológico agiria no sentido positivo. Seria, vamos dizer, um barco "Escola". Uma vez em terra, os alunos receberiam aulas teóricas de navegação e manobras, com perguntas e respostas. A medida que um aluno fôsse se destacando do outro, seus progressos, constariam de uma ficha especial com todas as anotações: comportamento de fulano de tal... em situação tal, reação perante os demais tripulantes e o comandante, grau de resistencia física, aproveitamento teórico e técnico, capacidade de conviver com outros alunos sem provocar choques, etc. Esta ficha seria secreta e sòmente seria dada vista ao comandante interessado, pelo instrutor de vela. Nem o próprio aluno saberia de suas reais aptidões, a não ser as de autocrítica, está claro.

Assim, sem um estudo mais acurado do problema, que evidentemente comporta mais algumas facêtas, nos parece que a criação de um barco "Escola" poderia produzir seus efeitos, talvez não de imediato, mas num futuro próximo.

A "Florianópolis-Rio"

A "Florianópolis-Rio" é indiscutivelmente, o assunto dominante nos meios náuticos da metrópole. Pela sua envergadura e percurso passará a ser a mais importante nas águas brasileiras e com acentuada possibilidade de ser guindada ao terreno internacional. Com a mudança processada na Confederação, e principalmente, com o apoio que lhe promete dar o presidente Oswaldo Maia Penido, não resta dúvida, pode-se já considerá-la como vitoriosa. O transporte dos barcos argentinos e uruguaios já foi assegurado pelo presidente da C. B.V.O. O abatimento de passagens para os tripulantes está sendo estudado. Enquanto isso, a A.B.V.O. a quem caberá responsabilidade da parte técnica da prova, já está organizando as subcomissões que funcionarão. Cartas seguirão breve para Montevidéu e Buenos Aires solicitando aos interessados que enviem as suas inscrições, que terminam aliás, no dia 15 de dezembro dêste ano. A inscrição custa mil cruzeiros. Deverá ser negada a pretensão dos portenhos que desejam inscrever a classe "Junior Offshore Group Argentino", por ser um barco muito pequeno embora bastante marinheiro. As medidas mínimas e máximas são as observadas nas "Bermudas". A partida está prevista para o dia 19 de janeiro de 1958 às 15 horas da tarde, possìvelmente ao largo de "Ratonas".

No Mundo do Iatismo

Houve retrocesso na data da "Santos-Rio". Para que a notícia não cause confusão vamos recapitular. Estava marcada inicialmente para o dia 17 de outubro. Para atender aos paulistas foi sugerida na última reunião da A.B.V.O que fôsse transferida para o dia 30 do mesmo mês. Agora voltou novamente para o dia 17, e, em caráter definitivo. É que o comandante paulista Mariano Ferraz lembrou-se que os paulistas virão ao Rio no período de 1, 2 e 3 de novembro para disputarem o campeonato brasileiro da classe "sharpie".

* * *

Com essa reviravolta, é certo que os paulistas disputarão a "Rio-Colégio Naval" programada para o dia 14 de novembro. Pode ser todavia, que apareça por aqui algum "valiente", e, claro, será bem recebido.

* * *

A lacragem dos motores que foi uma mancha durante muito tempo suportada pelos cariocas, voltou a ser novamente ventilada. Não se assustem os guanabaristas que o lacre ficará ausente dos barcos de oceano. Os metropolitanos estão é vendo se convencem os paulistas de o abandonarem por ocasião da "Santos-Rio". Espera-se reação dos bandeirantes, mas pode ser que o "bicho" não seja assim tão feio.

* * *

Faltando apenas uma regata para terminar o campeonato da classe "lightning" o "Argos", de Fernando P. Duarte já é campeão. O "Argos" em seis provas venceu 4 e se colocou em segundo nas outras duas. Em uma não correu e como se joga "fora" duas provas, já assegurou antecipadamente o título. O vice-campeão é o "Pinduca", de Ronald Costa Souza, que foi campeão no ano passado.

* * *

Os lightnistas cariocas — os três primeiros colocados — irão a S. Paulo disputar o brasileiro da classe nos dias 6, 7 e 8 de setembro. O terceiro lugar está entre o "Caçula", de Oscar Matoso Maia e o "Camapuan", de Oswaldo Ari Gomes.

* * *

O comandante Sylvio Mata, diretor da Marinha Mercante, será breve chamado a colaborar com os veleiros de oceano. Assunto: transporte dos barcos argentinos e uruguaios para a "Florianópolis-Rio". Vamos ver se fazemos bonitto como os nossos amigos do Plata. Com boa vontade e desejo de acertar tudo sairá certo.

* * *

Hoje retificamos uma nota que inserimos outro dia. Quem encabeçou a lista a favor do "Zé Pequeno" foi o comodoro Carlos Pires de Melo. Falando no assunto, o humilde marinheiro conseguiu ficar com o seu barreco?

* * *

Seria interessante que os comandantes que não pudessem comparecer às reuniões da A.B.V.O. pelo menos mandassem seus imediatos como fazem alguns. Não custa nada e é uma demonstração que de fato estão prestigiando a sua Associação. Depois o que acontece é que se queixam que os oceanistas não têm obtido o que conseguem os cariocas e staristas. Os carioquistas se reúnem mesmo que não tenham nada para falar. Falam mesmo entre si e fazem barulho. A diretoria do Iate Clube vai ver o "Mons Parturiens" e êles então, de sabidos, acabam pedindo alguma coisa, e conseguem mesmo.

* * *

O assunto está quase esgotado mas vamos nos abastecer sábado no jantar de "confraternização" de amanhã, no Iate Clube Brasileiro. Quem beber demais depois não se queixe das futuras "conversas" porque estaremos com os ouvidos apurados. Domingo pretendemos também, sair barra afora. O pior é que estou sem treino e depois escrevendo êsse negócio todo de tripulantes de altomar não quererão me perdoar.

* * *

O "Homem da Varanda" e a senhora do "Queen Mary" estão bem obrigados. Apesar das "ondas"...

CASOU-SE EVARISTO

Realizou-se ontem, na Catedral Metropolitana, o enlace matrimonial de Evaristo Macedo, ex-craque do Flamengo e agora vinculado ao Barcelona, da Espanha, com a srta. Norma Lassance de Brito. Na foto, os jovens nubentes logo após aquêle ato religioso

CLUBES...

(Continuação da 1.ª página)

uma fórmula que resolvesse a questão.

Em seguida falou o sr. Luiz Murgel, o qual afirmou que "as taxas e impostos cobrados no Maracanã eram muito exagerados e que o aumento dos preços dos ingressos estavam afugentando os torcedores do referido campo".

O primeiro vereador a se manifestar sôbre o assunto foi o sr. Castro Meneses, o qual propôs que se abrisse mão da taxa de 4 cruzeiros para conservação do Maracanã, o qual, por sua vez, receberia 20% dos impostos de diversões.

Retrucou o sr. Luiz Murgel, afirmando que "para os clubes o ideal seria que se abolissem as taxas e impostos, que são excessivas".

O vereador Raul Brunini foi de opinião que, estabelecendo 5% para o impôsto de diversões, 7% de taxa de locação e 2 cruzeiros para as obras do Estádio era uma fórmula que poderia conciliar os interêsses de todos.

Voltou à carga o sr. Castro Meneses, lembrando que poderiam ser cobrados 30 cruzeiros pelo ingresso de arquibancada, tirando-se da arrecadação 10% para locação, 50 centavos para a taxa de cooperação e 1 cruzeiro para os escoteiros.

Mas o sr. Henrique Barbosa mais uma vez frisou que os clubes ficariam satisfeitos com a arquibancada a 30 cruzeiros, desde que não houvesse mais tributações na renda.

O assunto ficou para ser estudado pelos líderes dos partidos, marcando-se nova reunião para a próxima segunda-feira, com a presença da comissão da F.M.F.

Jogará...

(Continuação da 1.ª página)

7 "GOALS" EM 55 MINUTOS

Não só Livinho como todo o ataque titular atuou de forma excepcional. Em 55 minutos de ensaio conquistou 7 tentos e poderia ter assinalado mais, não tivessem os atacantes se desinteressado do marcador. A retaguarda do quadro de aspirantes, constituída por elementos de categoria, como Ortunho, Dario, Viana e outros, foi inteiramente envolvida, vendo-se as tontas, para impedir uma goleada maior.

Livinho (3), Vavá (2), Walter e Sabará, marcaram os tentos da equipe principal, cabendo a Roberto (2) e Wilson Moreira os "goals" do quadro de aspirantes.

As duas equipes atuaram com as seguintes formações:

TITULARES — Hélio, Paulinho e Belini; Laerte, Orlando e Coronel; Sabará, Livinho, Vavá, Walter e Pinga.

SUPLENTES — Carlos Alberto, Dário e Viana; J. Henrique, Barbosa e Ortunho; Iédo, Waldemar, Wilson Moreira, Roberto e Walmir.

O Vasco ensaiará individualmente esta manhã, voltando a fazê-lo amanhã e domingo. A concentração será iniciada, amanhã, em São Januário.

O SANTOS...

(Continuação da 1.ª página)

que após êsse "Torneio", não será difícil essa aquisição.

RENATO ESTELITA E A SELEÇÃO

Falou-se ainda da resolução da C. B. D. solicitando providências junto ao C. N. D. para que a partir de 1958 nenhum jogador brasileiro seja negociado para o estrangeiro. Bem entendido, os que tiverem chance de defender a camisa da entidade nacional, visando justamente a C. B. D., se acautelar para a "Copa do Mundo".

— Para mim, frisou o sr. Renato Estelita, esta lei deveria entrar em vigor ainda êste ano. Imagine o desfalque que representará a perda de Didi caso, realmente, êle se transfira para o futebol da Espanha. Além de ser o capitão da seleção nacional está jogando como nunca.

Depois de dizer essas palavras, o sr. Renato Estelita reconheceu que para Didi a oportunidade é de ouro. Com 28 anos, terá pouco mais do que um par e tanto de anos de futebol. Nessas condições, a oferta que recebeu, além de tentadora viria solucionar em definitivo sua situação na vida.

FALANDO DE TÊNIS...

(Continuação da 1.ª página)

LOBS E DROP-SHOTS...

abandono da quadra por parte de Dawn Barnes, do Country, quando vencia partida contra Nair Mesquita, ficou o Caiçaras praticamente detentor do título de campeão da Segunda Classe Feminina. Aliás, êste será o segundo título alcançado pelo grêmio da Lagoa na presente temporada, fato que veio trazer maior animação em suas hostes e que por certo proporcionará a sua inscrição no Campeonato Interclubes da Cidade, em disputa da taça Ruth Mesquita...

* * *

AMANHÃ, A TAÇA JOSÉ' GOMES COIMBRA — Terá lugar amanhã no Country a entrega da Taça José Gomes Coimbra, oferecida por Coca-Cola Refrescos à FMT para a disputa do Campeonato Interclubes da Cidade. A partir das 15 horas, no mesmo local, será realizado um torneio de duplas masculinas reunindo alguns dos melhores tenistas cariocas, entre os quais Ronald Moreira, Ronald Barnes, Luiz Carlos de Almeida, José Torok Jr. etc.

CARY GRANT CONTINUA JOVEM AOS 52 ANOS

Não faz dieta nem ginástica – Patrícia Neal aprendeu a representar em Nova York

Cary Grant estava no banheiro vestido apenas com as calças do seu pijama prêto. Olhava para o espelho com a mesma calma de um cirurgião antes duma operação. Examinou os olhos como se examinasse um ovo cozido sem casca mas com pedaços da membrana ainda por tirar. Examinou os cabelos que escasseavam em desordem sôbre a têmpora. Viu com atenção a massa de gordura que se acumulava sob o queixo. Notou os ombros caído e a cintura grossa.

Não havia a menor dúvida. Era a minha figura que êle observava pelo espelho. Eu estava, infelizmente, em má forma.

A meu lado, Cary Grant parecia o retrato de Dorian Gray. Esbelto como um atleta queimado pelo sol, alegre como um colegial, o homem òbviamente estava embalsamado contra o tempo por alguma magia negra.

Esqueci as perguntas que tinha preparado sôbre Hollywood, sôbre os artistas do estúdio, Sophia Loren e Grace Kelly. Sugeri que êle deveria ter passado a maior parte dos seus 52 anos tomando massagens, medicamentos, seguindo dietas, sendo penteado e vestido por um exército de escravos dos estúdios para ter tão boa aparência.

UMA QUESTAO DE ESCOLHA

Declarei-lhe que uma pessoa que tem de trabalhar para ganhar a vida não pode competir jamais em aparência com os artistas de cinema, que devotam tôda a vida à sua fisionomia.

Abotoou sua camisa sôbre o peito musculoso e disse: "Temos a aparência que queremos. A humanidade inteira pode criar formas como um escultor. Se nós decidirmos a ser vistoso, jovem e a ter boa disposição para o resto da vida, seremos. Criamos as nossas próprias doenças com o ciúme e as frustrações que deixamos crescer dentro de nós".

NAO FAZ REGIME

Calçou os sapatos e começou a poli-los, dobrando o corpo na cintura como um dançarino de *ballet*.

"Realmente nunca sei se aparento ter menos idade do que tenho. No meu ramo de atividade as pessoas estão sempre mentindo umas às outras. Dizem sempre que estamos maravilhosos.

"Mas, se é verdade, tudo depende do relaxamento dos nervos. Não tenho nenhum músculo tenso no corpo. Acho que aos 60 anos é que a vida começa realmente; sendo assim, tenho muitos anos ainda pela frente".

Disse-lhe que era certamente não poderia manter um regime de flexionar joelhos, dormir cedo, dietas e banhos frios de chuveiro.

"Mas não sigo nenhum curso de cultura física", disse Cary Grant. "Deixei simplesmente de fumar e de beber porque não preciso do álcool nem da nicotina para me animar. Posso devotar tôdas as minhas energias ao único vício que não consegui deixar. Não que eu considere o amor um vício. Acho, ao contrário, o poema mais maravilhoso dêste mundo. Não acha?"

Grant estava finalmente vestido — limpo, arrumado e elegante num leve terno de verão — e pronto para um passeio antes do almôço. Tentei descobrir algo que perturbasse a sua existência suave. E fiz-lhe uma pergunta sôbre o impôsto de renda.

Fêz uma careta e respondeu: "Bem, o impôsto de renda leva 91,30 por cento de tudo que ganho. Sei que não conseguirei obter simpatia de ninguém a êsse respeito. Sobra o bastante para eu viver confortàvelmente".

NAO SE SENTE AMEAÇADO

Perguntei-lhe como êle se sente a respeito dos atores mais jovens que estão fazendo uma rápida carreira em Hollywood? Fêz novamente uma careta, esticou-se na cadeira e murmurou algumas palavras pelo canto da bôca. "Não é como você pensa", disse êle. "Todos os atores sofrem e tudo só corre bem quando desempenhamos um dos principais papéis. Mas há as coisas boas e ruins também. Tôda a gente diz "realismo", mais realismo, mas um duque é um personagem tão real como um lixeiro.

"Representar é fácil. A pior coisa que existe no cinema é ficar parado sem fazer nada. Marlon Brando quase endoidece durante a filmagem de "Guys and Dolls", quando não lhe deixaram vaguear pelo cenário falando consigo mesmo."

Perguntei-lhe se êle tinha qualquer ambição não realizada que poderia causar-lhe lumbago ou febre ou feno? Se desejou ser pintor, escritor ou dirigir?

NINGUÉM DÁ VALOR

"Nenhuma ambição", respondeu: "Ficou desapontado, não é? Sei que todo o mundo menospreza os artistas de cinema no fundo do coração. Se um homem produz uma peça, tem orgulho dela. Os senhores podem discutir com êle o colorido e o estilo da obra. Parece natural e compreensível. Mas quando se trata de um artista vocês costumam perguntar a êles se costumam dividir os cabelos ao meio ou se vão ou foram ao dentista. Isto é infantil.

"Contudo tôdas essas pequeninas coisas que vemos nos filmes e às que ninguém dá valor são o resultado de longos anos de prática. Como se sentar e cruzar as pernas de maneira que os pés não pareçam ser gigantescos? Como beber um drink sem que as luzes reflitam nas lentes das câmaras".

Deixei Cary Grant, que na vida real é exatamente igual ao artista que todos conhecem nos filmes, e fui procurar...

PATRICIA NEAL

Numa casa branca em Great Missenden bati à porta de outro artista americano, que nos dá a impressão de que nunca ouviu falar de Hollywood. Patricia Neal usava uma suéter larga sôbre um vestido côr de rosa. Sem pintura e com os cabelos desarrumados, tem 32 anos mas aparenta ter um pouco menos.

Sua carreira em Hollywood foi breve e não muito bem sucedida. "Vejamos como foi isso", disse ela.

"Começou com um extraordinário êxito, mas depois a sorte mudou. Em New York estêve no Actors' Studio. "Concordo em que ali há uma infinidade de maneirismo que os jovens atores aprendem uns com os outros. Mas aprendi representar como uma pessoa real".

Seu primeiro filme depois de muitos anos, "A Face in the Crowd", deve ser exibido dentro em breve.

No Actors' Studios sob a direção de Elia Kazan, representou tão bem que até mesmo seu amigo Cary Grant classificaria seu desempenho de profissional.

"É muito fácil uma artista de cinema ser *Narcissus*", disse ela. "Acho que o melhor exemplo é Arlene Dahl. Vi certa vez ela chegar num party e sentar-se na posição correta e ficar ali sentada tôda a noite, sempre bonita.

"Não tenho energia para isso. Acho que todos se sentem terrìvelmente decepcionadas quando me vêem exatamente como sou fora da tela.

Cruzou as pernas, sem qualquer comparação mais bonitas que as de Cary Grant, mas o pé parecia gigantesco num desfavorável close-up. Levou depois o copo de gin aos lábios e vi as luzes brilharem no vidro.

("*London Express Service*")

Patricia Neal

Cary Grant

Calor tórrido na Cidade-Luz — Os parisienses têm-se visto abarbados com o tremendo calor que se tem feito sentir em Paris. Na foto, uma senhora, em pleno Jardim das Tulherias, de saia e soutien procura um pouco de fresco á beira do lago daquele jardim. — (Europress-Agip — Serviço exclusivo)

FLAGRANTES

de J. J. & J.

CAMELÔS E CEGOS

O prefeito Negrão de Lima iniciou uma campanha contra as carrocinhas de camelôs, em boa hora, defendendo o fisco e contra-atacando o contrabando. A grita porém foi grande, com políticos petebistas encampando as dores dos ambulantes e o próprio ministro do Trabalho intervindo no assunto. Negrão, sabido, adiou a solução do caso para o fim do ano. O curioso é que os ambulantes, enquanto o prefeito não voltava atrás, trataram de garantir algumas imunidades para o seu bom comércio, passando a alugar os serviços profissionais de cegos, contratados a cem e duzentos cruzeiros por dia. Rapa não prende mercadoria de cego, coisa que se casava maravilhosamente com os interêsses dos clandestinos. Em poucos dias não havia cego que quisesse ficar de asilo, havendo uma verdadeira corrida aos donos das carrocinhas.

Agora, com o armistício, o desemprêgo em massa abateu-se sôbre os cegos. Mas em fins de dezembro êles sabem que tem mais...

ACHADOS E PERDIDOS FILOSÓFICOS

A título de curiosidade, divulgamos uma lista de objetos perdidos últimamente na Faculdade Nacional de Filosofia, os quais poderão ser encontrados no Diretório Acadêmico, à disposição dos respectivos cabeças de vento:

"Uma carteira de matéria plástica, verde e vazia.

Uma fivela de cabelo, ideal para *rabos de cavalo*.

Uma apostila de Administração Escolar, em bom estado.

Uma pulseira de balangandans.

Um lenço lilás, com flôres.

Uma caixa de óculos, sem os respectivos.

Um casaco vermelho e outro prêto.

Uma escôva para cabelo.

Uma bôlsa marron, absolutamente vazia.

Um capuz, próprio para embuçados de categoria.

Duas gravatas, tipo camelô.

Um par de brincos.

Um exemplar de "Terras do Sem Fim" e outro de "Le Langage Musical".

Um dicionário português-inglês.

Uma camisa branca, lavada e bem passada."

VILAR CHEGA EM SETEMBRO

Os Jotas iam caminhando pela Avenida Rio Branco quando avistaram o cachimbo preocupadíssimo de Dante Viggiani, às voltas com a temporada de Jean Vilar e do Théatre National Populaire, em setembro próximo. Trata-se de uma grande iniciativa de Viggiani, pois o TNP figura na linha de frente dos grandes empreendimentos artísticos do Velho Mundo.

Antecipando a grande première de 4 de setembro, os Jotas arrancam dos seus arquivos esta foto do "Don Juan", em que aparece o grande Vilar, no primeiro plano, contracenando com Daniel Soriano (Sganarello).

ÁRVORES AUSENTES

Um leitor (sexagenário) do **Correio**, escreve a esta coluna, indignado com o desprêzo em que vivem as árvores cariocas. E cita exemplos centrais: na Avenida Presidente Wilson e no Passeio Público existem grandes claros, à espera de árvores que deveriam ser plantadas e jamais aparecem. Na Praia de Botafogo o máximo que se obteve foram alguns coqueiros anêmicos, que aos poucos morrem. Na Avenida Antônio Carlos os galhos mal podados geram monstrengos, enquanto no cruzamento de Graça Aranha e México com Nilo Peçanha, berço de uma "ilha mal acabada", faltam sombras amigas.

São lembretes justos do leitor, endereçados principalmente àqueles que prestigiam o "Dia da Árvore".

VELOCIDADE E TRÂNSITO

O motorista carioca é mesmo um espírito de porco. Foi só lançarem uma Campanha Educacional de Trânsito para os acidentes triplicarem, com ônibus derrubando muros e lojas, freiras provocando abalroamentos, postes tombando no cumprimento do dever e outras faceirices da velocidade irresponsável. Domingo, o nosso companheiro José Mário Vilhena, a caminho do aeroporto, quase foi atirado fora da Avenida Brasil por um pintacuda de camioneta. Verificando a placa do imprudente — chapa mineira — o José Mário conformou-se e comentou:

"— Êste deve ser eleitor do Juscelino e está querendo fazer 50 quilômetros em 5 minutos..."

QUANDO OS GATOS SÃO PARDOS

por CHUCK

E as noites continuam quase iguais exteriormente. Já não está tão frio, o que é um absurdo, porque deveria estar. Enfim, ninguém entende mais como funcionam as nossas estações. Digamos que é culpa da bomba atômica, e deixemos o assunto de lado. Pelo menos o ar condicionado das casas é sempre estável.

Continuam dizendo que não há dinheiro, mas os "maitres" estão apresentando contas cada vez mais compridas e recebendo as quantias. Depois para continuar o ciclo, os donos das casas dizem que estão pobres. Finjamos que todos estão pobres mesmo, e seremos todos ricos. Pelo menos temos a noite que é bela, e conseguimos sempre algo para beber. As moças estão cada vez mais bonitas e mais vedetas nas suas atitudes, e as vedetas cada vez mais caladas e mais meninas nas suas ações.

O ciúme por vêzes derruba o amor-próprio e a educação, e temos cenas desagradáveis. Perdem sempre as que já estavam perdendo. Perdem sempre mais um pouco.

Os espetáculos são excelentes, mas nós só os aceitamos mesmo depois de alguns meses de sucesso. Já faz parte da natureza humana a vontade de querer mostrar conhecimentos, e a maneira mais empregada é descobrir defeitos no que é belo.

E assim despacha-se o dia como se pode, quando se pode, e preparamo-nos para a noite, para as memórias, as conversas e o convívio com o belo. E nos vem à cabeça frases e meditações. Neste momento me ocorre uma: como é aborrecido estar apaixonado e gripado ao mesmo tempo.

* * *

Temos acima, Ilka Soares, a mulher mais bonita presente à recepção do casal Darío Azambuja.

* * *

RECEBEU o casal Dirce e Darío Azambuja para uma reunião de amigos, movimentada pelos artistas Murilinho de Almeida, Benê Nunes, Nelson Gonçalves e a cantora búlgara Miriam Roni.

* A grande vedeta, como dissemos ontem, foi contudo o miniatura "Bambino", um cachorrinho que o que tem de pequeno tem de simpático. Todos queriam segurá-lo.

* Umas belezas estavam Ilka Soares e Maria de Lourdes Monteiro. Ilka muito natural e de grande placidez. Maria de Lourdes com os cabelos presos mas com gestinhos muito estudados. Estava acompanhada por Francisco Veras.

* Ruth Silveira de cabelos sôltos estava muito atraente, mas não foi feliz na combinação das jóias com o vestido. Também Telsa Buarque de Macedo muito atraente, mas usando sempre o abrigo de peles e de bôlsa na mão.

* Há muito tempo que não víamos o coronel Benjamin Vargas. Conversava com o Embaixador Assis Chateaubriand, que estava vindo de uma recepção a rigor. Também presente o casal Manéco Vargas.

* Anotei ainda o casal Paulo Andrade Lima, Brigadeiro Nero Moura, João Luiz Soares, Helena Valadares, Irene von Dellinghausen, Isabel Valente, Rosinha Serzedelo Machado, Miriam Rego, Ana Maria Ambrósio, Rosita Fonseca, e Oswaldo Bastos, entre outros.

* * *

DANÇANDO de rosto colado na quarta-feira no "Sacha's" estavam Ilde Garavaglia e João Batista Amaral.

*** Também presente na mesma noite estava Léa Almeida. Não entendo mais nada.**

*** Noutra mesa, a atraente Isabel Leitão da Cunha conversando com Cláudio Silveira, que andou desaparecido uns dias em boa companhia.**

* * *

LOGO MAIS TEREMOS em benefício da Associação Brasileira Beneficente de Reabilitação, a pré-estréia de Dany Dauberson, no Copacabana, cuja vinda informamos em primeira mão há dois meses. Não há mais lugares.

* * *

CELEBRANDO o êxito obtido com a revista "Vovó de bonde de burro não pega avião a jato", Geysa Boscoli oferecerá no domingo próximo, uma peixada no "Caniço" da Barra da Tijuca, tendo convidado amigos, imprensa e artistas.

* * *

RECEBEU o casal Antônio de Souza Artigas juntamente com a senhora Dirce R. Artigas, para uma reunião em homenagem ao ministro da Agricultura e senhora Mário Meneghetti, e ao governador do Paraná e senhora Moysés Lupion. Além de nomes da sociedade, também estavam presentes altos funcionários do Instituto Nacional do Mate, do qual o anfitrião é o atual presidente.

* * *

ESTREOU ontem exclusivamente para os sócios da Sociedade Teatro de Arte, a peça "Adorável Júlia" pelo TBC, no teatro da Maison de France. A estréia oficial será logo mais a noite.

*** Convidados para assistirem ontem à apresentação especial, foram os casais Adolpho Basbaum, Luiz Pederneiras, Roberto Marinho de Azevedo, Eloy Dutra, George Hime, Roberto G. de Faria, Gerrard Larragoiti, Cláudio Duvivier, Carlos Perry, Luiz Mac Dowell da Costa, Maurício Villela, Mauro Joppert, e ainda Austregésilo de Athayde, Gabrielle Minoueur, Carlos Rheingrantz, Elsie Lessa, Nehemias Gueiros, Charles Barrene, Telsa Buarque de Macedo, Heloísa e Vera Dolabella, Rotinha Serzedelo Machado, Miriam Rego, e Bernardo Luiz da Silveira, que compareceu em companhia de Nilza Vasconcellos, que foi muito reparada por sua elegância, num modêlo azul-noite.**

* * *

TODOS FICARAM ENCANTADOS no Recife, com o "savoirfaire", da senhora Miguel Vita, espôsa do presidente da Federação das Indústrias de Pernambuco, e com seu programa de recepção as espôsas dos delegados à IIIª Reunião Plenária da Indústria.

* A senhora Luíza Maria Vita recebeu-as no aeroporto dos Guararapes e auxiliou-as nas compras, nas visitas às fábricas de tecidos e de cerâmica, e ofereceu um chá no Iate Clube, ao qual compareceram também senhoras da sociedade local, destacando-se as senhoras Cid Sampaio, Paulo Rangel Moreira e Sebastião Holanda Cavalcanti.

* Tôdas tiveram os maiores elogios a fazer. "Organizadora eximia e muito amável", disse a senhora Guilherme Vidal. "Muito competente e simpática", disse a senhora Heloísa Graça Couto. E dona Julieta Pereira Borges, da sociedade local, comentou: "E' uma verdadeira pernambucana, embora seja paulista de nascimento..."

* * *

DO EXTERIOR: O príncipe Philip da Inglaterra perdeu a paciência com fotógrafos que seguiam sua lancha, quando êle passeava com o filho, príncipe Charles. A lancha teve uma pane e os fotógrafos logo cercaram-na com suas embarcações, tendo o Príncipe Consorte explodido dizendo que se êles não respeitassem a vida particular de um pai que passeia com seu filho êle não daria mais entrevistas. Britânicamente a imprensa deixou-os em paz.

*** A segunda espôsa do milionário John Jacob Astor III, senhora Gertrude Gretsch, processa seu marido por julgar ilegal o divórcio que êle obteve no México. O milionário pagaria uma pensão mensal à ela de 3 mil dólares e ainda uma pensão também mensal à Dolores Fullman, por êle desposada uma semana após o divórcio e da qual já se separou.**

*** Gladys Zender teria assinado contrato para filmar com uma companhia mexicana. O filme seria "Diez Dias a Talara", dirigido por Agustin P. Delgado, rodado no Peru. Receberia "Miss Universo" a quantia de 10 mil dólares. Gladys Zender não confirmou esta informação ainda.**

*** Edith Piaff terminou sua temporada de 11 meses nas Américas. Voltou a Paris levando consigo a canadense Lysane Coupal que é professôra de espanhol. Já está descansando para aparecer no Olympia, e apresentar Marlene, a cantora brasileira que Edith Piaff diz ser excelente.**

* * *

INFORMA o autor, ator e empresário Aurimar Rocha, que Heloísa Menezes estreará em teatro numa das próximas peças do Teatro de Bôlso. A próxima será "Um francês em nossas vidas", chamada no original de "Fallen Angel", de Noel Coward. Serão estrêlas desta próxima produção Célia Biar e Marilú Bueno. Esta peça foi estreada com grande protesto público em Londres, em 1928 com Tallulah Bankhead, e no momento é uma sensação na Broadway, com Nancy Olson.

* * *

MAIS UMA PROMOÇÃO DESTA COLUNA — Patrocinada pelo Correio da Manhã, e pelos senhores Embaixador de Portugal, dr. Antônio de Faria; presidente do Liceu Literário Português, comendador José Rainho da Silva Carneiro; vice-presidente da Federação das Associações Portuguêsas, comendador Antônio A. Sarda; vice-presidente do Clube Ginástico Português, dr. Damião Antônio Dias Júnior; e presidente do Lyons Club do Rio de Janeiro, general Bernardino de Mattos, teremos uma "Noite de Gala" no Teatro Municipal, no dia 13 às 21 horas.

*** Será "patronesse" de honra a senhora Sarah Lemos Kubitschek, colaborando também a Associação de Canto Coral, a Orquestra Sinfônica e o Corpo de Baile do Teatro Municipal.**

*** Esta noite será em benefício do Hospital Cravelro Lopes, de Corrente,. no Estado do Piauí. Trata-se de mais uma campanha do conhecido "padre de branco".**

*** Os bilhetes e entradas podem ser encontrados no Clube Ginástico Português, ou reservados pelos telefones: 42-4090 e 52-6156.**

* * *

ESTAREMOS no sábado no Clube Hípico Fluminense para tomar parte no júri que elegerá a "Charme Girl 1957" do Estado do Rio.

* * *

LOGO MAIS às 16 horas estaremos em contacto com as "patronesses" da Tarde de Caridade que estamos patrocinando em benefício da Casa dos Pobres de São Vicente e da Casa dos Protegidos do Menino Jesus, que será realizada como sabem no próximo dia 22 de agôsto.

*** Acho que quase já não temos mais bilhetes mas podem telefonar para 27-8859 ou 26-4566 e verificarem.**

* * *

MISTER SAMBA não será apresentado em vesperal até decorridos 60 dias de apresentação noturna. Nas vesperais do "Night and Day" agora poderão ser vistos os principais quadros de "Rio de Janeiro... a janeiro", o espetáculo que foi um sucesso durante 40 semanas.

* Partirá no dia 14 o elenco internacional de Carlos Machado, dirigido por Haroldo Costa, o fabuloso 'Orfeu da Conceição". Estrearão no dia 16 no "Flomboyan" de Pôrto Rico, no cassino de Barbieri. Depois continuarão excursionando até Havana, México e Caracas.

* * *

Elegância só mesmo a londrina! Êste cavalheiro diante da falta de estacionamentos e dos problemas de trânsito resolveu apelar para a motoneta. Mas não dispensou o chapéu de côco nem o guarda-chuva. Nem mesmo o ar austero. (Foto UP exclusiva para os Gatos Pardos).

Escola de Édipo

PALAVRAS CRUZADAS

Problema N.º 554

ODLANID — (Rio)

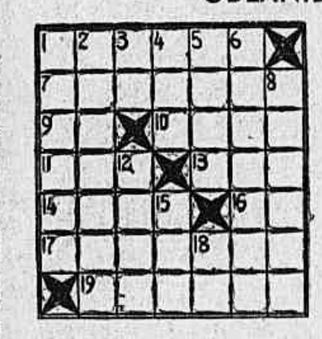

NALDO ALECRIM — Redação do *Correio da Manhã* — Av. Gomes Freire, 471 — 3º andar — Rio.

* * *

SOLUÇÕES DO NÚMERO ANTERIOR

Problema Nº 553 — HORIZONTAIS: Brevet. Brademo. Ávido. Sátiro. Siroco. VERTICAIS: Cravar. Demora. Brasil. Edito. Védico.

HORIZONTAIS: 1 Revista de tropas. 7 Ave da família dos Ardeídeos. 9 Basta! 10 Nome próprio masculino. 11 Espécie de peneira. 13 Unidade das medidas agrárias, equivalente a 100 metros quadrados. 14 Busca; pesquisa. 16 Abreviatura: Antes de Cristo. 17 Indivíduo dos Aramitas. 19 Libertino.

VERTICAIS: 1 Dinheiro. 2 Árvore da família das Leguminosas, divisão Cesalpináceas. 3 Símbolo químico do rádio. 4 Pequena constelação austral. 5 Mulher nobre. 6 Adorna. 8 Bosque de arecas. 12 Prendem. 15 Patrão. 18 Partir.

* * *

DICIONÁRIOS — Nesta seção são adotados os seguintes léxicos. Pequeno Dicionário Brasileiro da Língua Portuguêsa (G. Barroso-H. Lima), Monossilábicos de Casanovas e Japyassú e Vocabulário Antroponímico de Lidaci.

* * *

CORRESPONDÊNCIA — Tôda correspondência para esta seção deve ser enviada a: DI-

Xadrez

O PROBLEMA DE HOJE
de M. Wrokel

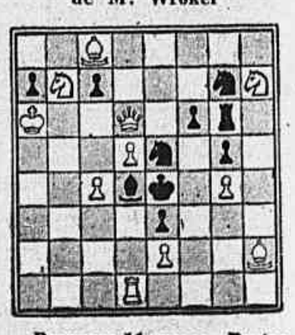

Brancas: 11 peças. Pretas: 10 peças. As brancas jogam e dão mate em dois lances.

A resposta, amanhã.

* * *

A SOLUÇÃO DE ONTEM

1. C6T, qualquer; 2. B ou C: mate.

O "PROFESSOR"

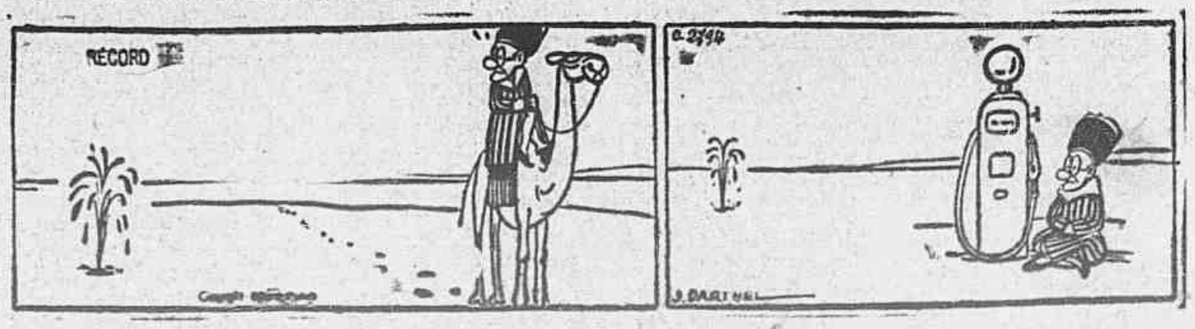

GUERRA

REVESTIR-SE-Á DE SOLENIDADE A ENTREGA DE ESPADINS AOS COMPONENTES DA "TURMA MARECHAL RONDON" DA AMAN

Presidirá a cerimônia o chefe do govêrno — Retornou ao seu gabinete o ministro Lott — Com o general Denys o ministro Clóvis Salgado — No gabinete ministerial o brigadeiro Correa Melo — Corrida do Fogo Simbólico — Biblioteca do Exército

Realiza-se hoje, às 15,30 horas, em Resende, a cerimônia da entrega de espadins à Turma Marechal Rondon, da Academia Militar das Agulhas Negras. A solenidade será presidida pelo chefe do govêrno com a presença das altas autoridades civis e militares e familiares dos novos cadetes. O marechal Cândio Rondon, patrono da Turma, será representado pelo deputado Joaquim Valente Rondon, que será portador de uma mensagem aos novos cadetes, assinada pelo famoso sertanista.

NA DIRETORIA GERAL DE INTENDÊNCIA

Por motivo de férias do general Leônidas Amaro, assumiu a direção do Serviço de Intendência do Exército o general Manoel dos Santos, diretor de Finanças.

LEOBALDO RODRIGUES DE CARVALHO

Faleceu a 4 do corrente, no H.C.E. o tenente-coronel farmacêutico Leobaldo Rodrigues de Carvalho.

SEÇÃO ESPECIAL DA FEB

Está sendo chamado à sua sede, o ex-combatente da FEB, José Figueiredo, para tratar de assuntos de seu interêsse. A direção da Seção informa que foram informados favoràvelmente os requerimento de reforma dos ex-combatentes: Sostenes de Barros Ladeira, Carlos Wernes de Almeida, Nizo de Faria, Otavio de Paula, Joaquim dos Santos Pereira, Horácio Marques e Agostinho Tôrres.

FÁBRICA DO REALENGO

Comemorou, ontem, o seu 59º. aniversário de fundação, tendo sido a sua sede muito visitada pelas autoridades, militares e pessoas do povo.

O MINISTRO LOTT RETORNOU AO SEU GABINETE

O ministro Henrique Lott, que se achava gripado, compareceu, ontem, pela manhã ao seu gabinete de trabalho, tendo despachado numeroso expediente e recebido em conferência os generais Odilio Denys, Américo Braga, Armando Catani, Artur Hesckett Hall, Mário Perdigão, Machado Lopes, Augusto Magessi e coronel Monteiro de Barros.

LOTT E CORREA MELO

O ministro Henrique Lott recebeu, ontem, pela manhã, em seu gabinete, o seu colega, brigadeiro Francisco Correa Melo, titular da pasta da Aeronáutica. O assunto tratado entre ambos foi demorado tendo, ao ensejá da palestra, o ministro Correa Melo agradecido ao chefe do Exército a visita de cortesia que há dias lhe fizera após assumir aquela pasta.

UNIFORME DO DIA

Foi marcado para amanhã, dia 10, o 5º. uniforme. Para a recepção oferecida pelo adido aeronáutico argentino, no Clube da Aeronáutica, na mesma data, foi também marcado o mesmo uniforme.

DIA DO SOLDADO

O Dia do Soldado, que transcorre a 25 do corrente, vai ser festivamente comemorado, como acontece anualmente. Ontem, foram designados os oficiais e praças que deverão compor as comissões que deverão tratar do brilhantismo das cerimônias da data.

BIBLIOTECA DO EXÉRCITO

A Biblioteca de Consulta, que tem sido muito freqüentada por leitores civis e militares, registrou, no mês de julho próximo passado, o seguinte movimento: freqüência total: 683.

Leitura e consultas na sede — Obras gerais — 4, Arte e ciência militar — 21. Ciências puras — 3. Literatura — 1. Geografia 1. História — 11. Biografia — 1. Periódicos — 302. Leis e D. O. — 28. Soma — 382.

Empréstimos a domicílio — Filosofia — 27. Psicologia — 9. Religião — 12. Sociologia — 3. Estatística — 2. Ciência Política — 10. Economia — 11. Direito — 16. Administração Pública — 4. Arte e Ciência Militar — 15. Assistência Social — 1. Educação — 3. Filologia — 13. Ciências puras — 36. Ciências aplicadas — 26. Belas Artes — 7. Literatura — 448. Geografia — 7. História — 73. Biografia — 48. Periódicos — 25. Soma — 796.

Leitores que mais leram — Hugo Santos Blumel Júnior, soldado; Maria Eugênia Alverga — operadora tec. mecanógrafa; Fábio Pinto Coelho — cap.

Autores mais lidos — Érico Veríssimo; José de Alencar e Guy de Maupassant.

Obras mais procuradas — Deodoro, a espada contra o império — R. Magalhães Júnior; O petróleo do Brasil — traição e vitória — Lourival Coutinho; Vila dos Confins — Mário Palmério.

Assuntos mais procurados — Literatura, História e Biografia.

CORRIDA DO FOGO SIMBÓLICO

A Comissão de Desportos do Exército vem emprestando seu maior apoio a esta extraordinária maratona cívico-desportiva.

Instituida pela Liga de Defesa Nacional, através sua secção de Pôrto Alegre, e ainda hoje por ela patrocinada, vem há dois decênios difundindo pelo Brasil, e mantendo acêsa, a chama viva do sentimento patriótico nacional.

A cada ano procura emprestar significação especial a determinados fatos da vida brasileira ligando-os a seu longo percurso e levando assim aos mais recônditos rincões do país intensa vibração cívica.

Dêsse modo, já partiu, dentre os vários anos de sua existência de Pistóia, homenageando os bravos militares tombados na 2ª Grande Guerra; do túmulo de Roosevelt, como um preito à Democracia encarnada pelo grande estadista americano; dos Montes Guararapes, em Pernambuco, local de dois memoráveis recontros, afirmadores da então nascente nacionalidade face ao invasor estrangeiro; de Salvador, berço dos primeiros povoadores da nossa terra; do Monumento aos Herois de Laguna e Dourados, reverenciando a memória de Camisão, Atônio João e outros brasileiros que morreram defendendo a cada passo seu torrão querido; do marco de fundação da cidade do Rio de Janeiro, na praia da Fortaleza de São João, que primeiro acolheu os bravos portuguêses em luta contra mais uma incursão estranha, pela posse de tão acolhedora baía; de Diamantina, de Ouro Prêto, de Viamão e de muitos outros lugares que deixaram seu nome ligado indelèvelmente à História brasileira.

Percorrendo as estradas do Brasil pela mão de seus melhôres atletas, chega o fogo a Pôrto Alegre a zero hora do dia 1º de setembro, dando início assim, o Rio Grande do Sul, nossos bravos antepassados, às comemorações da Semana da Pátria.

Ao penetrar nesse Estado, assemelha ao encontro atletas do todo interior rio-grandense, que aí acendendo suas tochas, saem espalhando, quais vivas centelhas, pelos vários municípios a luz e o calor de tão sublimes sentimentos que nêle se condensam. A chama principal permanece acesa durante a Semana da Pátria, em Pôrto Alegre, abrigada em uma de suas igrejas, que muito fizeram em tôda história, pela integração dêsse Brasil imenso. No corrente ano, porém, um fato novo conduziu a Liga de Defesa Nacional a ligá-lo, pela chama cívica, à Independência Pátria. Eis que, representando realmente uma afirmação convicta — do que nessa Semana se pretende comemorar —, surge Brasília, a nova capital, no coração do interior brasileiro, a cavaleiro das cumiadas, que quais artérias imensas, levam os seus influxos civilizadores de progresso ao Amazonas e ao Rio Grande, a Mato Grosso e ao Nordeste, numa pulsação unissona de fé no Brasil que se agiganta aos olhos do mundo civilizado.

Dêsse modo, o Fogo Simbólico, que de lá partiu hoje, aproxima-se agora do Estado de Minas Gerais, seguindo depois para o Rio, São Paulo, Paraná, Santa Catarina e Rio Grande do Sul. Nesta capital, chegará, na tarde de 19, onde grande recepção lhe será tributada junto ao Panteon de Caxias, o fiador da integridade nos anos agitados de sua formação histórica. Eis pois, a Liga de Defesa Nacional, que continua a manter bem alto, em todos nós, o sentimento sublime de fé nos destinos dêste tão querido Brasil.

ESTABELECIMENTO CENTRAL DE FINANÇAS

O chefe do Estabelecimento Central de Finanças comunica, por nosso intermédio, que pagou, no dia 1.º de agôsto, os seguintes prefixos: Verba Pessoal — 1.008, 1.009, 1.020, 1.022, 1.039, 1.041, 1.042, 1.043, 1.045, 1.046, 1.048, 1.049, 1.050, 1.052, 1.059, 1.072, 1.074, 1.061, 1.062, 1.066, 1.068, 1.070, 1.073, 1.078, 1.096, 1.097, 1.099, 1.100, 1.101, 1.102, 1.103, 1.107, 1.109, 1.114, 1.115, 1.116, 1.118, 1.121, 1.122, 1.123, 1.126, 1.127, 1.129, 1.130, 1.135, 1.144, 1.151, 1.152, 1.154. Verba Mat. — 1.019, 1.039, 1.046, 1.050, 1.074, 1.083, -.091, 1.104, 1.113, 1.116, 1.121, 1.152. Consignações — 218, Caixa Econômica Federal do Rio de Janeiro; Caixa de Construção o Ministério da Guerra; 226, Previdência dos Subtenentes e Sargentos do Exército; 301, Clube Militar; 311, Clube dos Subtenente e Sargentos do Exército; 1.056, Estabelecimento Comercial de Material de Intendência; 1.052, Estabelecimento Central de Material de Intendência. Restos a pagar — 800, Sociedade Anônima Lanifícios Minerva; Moraes Alves Fornecimentos e Confecções, Ltda.; Sociedade Anônima York; Guilherme Ludwig-Indústria de Couro, S. A.; Cia. Lanifício São Paulo; Albino Castro Comércio e Indústria, S. A.; Comércio e Representação Calmon de Brito, Ltda.; Mauricio Gomlevsky, Restituições de Consignações — Carlos Azevedo. E ainda Consignações — 217 Caixa Econômica Federal do Estado do Rio de Janeiro.

CLUBE DOS SUBTENENTES E SARGENTOS DO EXÉRCITO

Solicitam-nos:

A Diretoria do Clube dos Subtenentes e Sargentos do Exército, com sede à Rua Henrique Dias n.º 25, Rocha, leva ao conhecimento do Quadro Social que, de conformidade com o art. 9.º do Regimento Eleitoral, os Conselhos Deliberativos das três chapas que disputarão o pleito do próximo dia 10 de agôsto, com início às 12 horas e término às 21 horas, quando será iniciada a apuração, estão assim constituidos:

Chapa "Ordem e Progresso", para o Conselho Deliberativo: Antônio Paiva Melo (Dir. Fab.); Antônio Borges de Araújo (Gab. Min.); Walter Maia (S.T.M.); Antônio Passos Lacerda (Cia. Es. Mnt.); Carlos Machado Corrêa (Dp. Mat. Com.); Ezir da Veiga Brandão (Dir. Sv. Geog.); Erasmo Siqueira (Btl. Gdas); Haroldo Antônio Fragoso (R. Es. Art.); José Braz Lacerda (1.º B.C.C.); João Galdino (Dir. Fin); Júlio Garcia Leal (Es. Vet. Ex.); Januário Tomelin (Cia. Es. Com.); Joridem B. Holanda e Silva (Btl. Mnt.); João Pires de Figueiredo (Gab. Min.); Otávio Viana Travincas (S.G.M.G.); Osmerino José Machado 1.º B.C.C.); Rui Ribeiro Ferreira (1.º C.R.); Raul Hermes (Btl. Mnt.); Tenysson Lemos (E. M. E.) Nestor Carvalho Spindola (3.º B.C.C.); Alberto Pessoa Magalhães 1.ª Cia. L. Mnt.) e Moacir Ibernom Magalhães (Dir. Mat. Int.).

Chapa "União Progressista", para o Conselho Deliberativo: Antônio Coelho (2.º B.C.C.); Aparecido Manoel Alves Gomes (1.º B.E.); Delmiro Fernandes Keffer (R. Rec. Mec.); José Herculano de Carvalho (D. P. G.); Fernando Amaral Perez (D. G. R. V.); Gedeão Lucas Decote (R. E.I.); Ildeu Lenine Pereira (H. C. E.); Igidio Jóia (Gab. Min.); João Ciro Vogt (N.D.B.); João de Oliveira Santos (2. R.I.); João Francisco Fonseca (2.º B.I.B.); Felinto Pereira Lacerda (D.P.A.); José Lopes de Brito (E.G.C.F.); José Pereira da Silva (E. M. M.); José Mário Vogt (Q.G. 1.º D.I.); Júlio Monteiro (1.º B.C.C.); Manoel Crispim da Silva (1.º Ex), Pedro Baldomero Marcelo (Dir. Com.); Raimundo dos Santos Ribeiro (E. I. E.), Heloídes Soares (Gob. Min).

Chapa "União Renovadora", para o Conselho Deliberativo: Alberto Eleutério Gomes (R.E.I.); Francisco Almeida Lacerda (Btl. Mnt.); Alencar dos Satos Cirne (R.E.A.); Constantino Cavalcante Melo (C.O.S.E.F.); Darcy Alves da Silva (R.E.S.C.); Edson Xavier de Almeida (Pára-q.); Cyro Estêvão de Brito (Es Tex.), Eliziário Martins Robaina (C.C.P.); Eufrázio Sardinha (1º. R.C. Gdas.); Geraldo Bento dos Santos (1.ª Cia. Esp. Mnt.); Hegel Atta Rodrigues (Cia. Es. Com.); Ivo Carneiro (Es. Com.); João Borges de Magalhães (Col. Mil.); Jorge Peixoto (R.E.I.); Jozoé Corrêa da Silva (1.ª C.D.M.I.); Mair Bontolita (Btl. Mnt.); Dário Dias de Souza (Es. M.M.); Lourival Alves de Souza (Dire. Int.); José Germano de Sá (R.E.I.); Nelson Canuto José Teixeira (Es. I. E.); José Dória de Andrade (Reg. Floriano) e Murilo do Nascimento Rosa (1.º B. E. Com.).

CLUBE MILITAR DA RESERVA DO EXÉRCITO

Solicitam-nos:

Turma Santos-Dumont — O presidente do Clube ofereceu uma espada ao aspirante que concluiu o Curso de Infantaria em primeiro lugar.

Carteira de identidade — Os aspirantes poderão obter a carteira social mediante a apresentação de dois retratos fardados, 3x4, e a assinatura da proposta do Clube com o major Antorildo Silveira ou o capitão Eutônio Bentes de Mattos. As carteiras são de material plástico.

Diretoria — O capitão Tarso Coim-

(Continua na 7.ª página

BOLETIM DA DIRETORIA DO PESSOAL DA ATIVA DO EXÉRCITO

GABINETE

Q. G. DO EXÉRCITO — CAPITAL FEDERAL, 8 DE AGÔSTO DE 1957

BOLETIM INTERNO N. 180

Para conhecimento desta Diretoria e devida execução, publico o seguinte:

APRESENTAÇÃO DE OFICIAIS

INFANTARIA

Coronel Mário de Barros Cavalcanti, da D. I Ex., (Q. E. M. A.), por ter regressado do Rio Grande e concluido o I. P. M.; tenente-coronel Amaury Hippert Verdini, do 23.º R. I., adido à D. P. A., por ter sido julgado incapaz para o serviço ativo, por mais 180 dias e continuar adido competir no Campeonato Mundial, major Paulo Mello Mendes de Carvalho, do 13.º B. C., por ter vindo de Joinville em gôzo de férias, relativas ao ano de 1956; capitães Josmar Silva, da D. P. A., por ter sido classificado no 2.º R. I., seguir destino e ter sido desligado desta Diretoria; Deocleciano Sepúlveda, da D. I. E., por ter regressado de Pôrto Justiça e por conclusão do I. P. M., do qual foi escrivão.

CAVALARIA

Tenente-coronele Mário de Souza Leal, do Q. G. do III Ex., por ter vindo com 10 dias de dispensa do serviço; major Haeckel Fontella Lopes, do 2.º R. C., pos ter vindo a esta Capital com 30 dias de licença para tratamento de saúde; capitão Armindo Carvalho, da Es. E. F. Ex., por embarcar para Bruxelas (Bélgica), como técnico da delegação brasileira de Pentatlo Militar que irá competir no Campeonato Mundial.

ARTILHARIA

Capitão Alvaro Fernandes Figueira Galvão Pereira, do I-4.º G. A. Cos. M., por regressar a Salvador; 1.ºs tenentes Adegenir Pimentel Machado, da 5a. Cia. L. Mnt., por ter vindo ao Rio em gôzo de 10 dias de dispensa para desconto nas férias de 1956; Rubem Antônio Gallo, da 4a Cia. Esp. Mnt., por ter vindo frequentar o C. F. O. A.; Antônio Carlos Sório Ribeiro, da 4a. Cia. Esp. Mnt., por vir cursar o C. F. O. A.; 2.º tenente Abel Machado, do 1.º G. A. Cos. Fv., por ter sido classificado no 1.º G. A. Cos. Fv.

ENGENHARIA

Coronel João Lindolpho Costa, do Q. G. do III Ex., por ter vindo de Pôrto Alegre a serviço do III Ex. e ter de regressar; tenente-coronel Antonio Augusto Joaquim Moreira, da Es. A. O., por seguir para o Sul, na viagem ao T. P. S., chefiando o Curso de Engenharia da Es. A. O.

INTENDÊNCIA

Coronel Carlos da Gama Bentes, da D. Subs., por ter regressado de Recife, onde se achava em gôzo de licença especial; major Mário Ernesto de Souza Júnior, do E. F. da 8a. R. M., por ter terminado a licença para tratamento de saúde, ter que se apresentar a J. E. S., para nova inspeção, tendo sido julgado incapaz, necessitando mais 60 dias para tratamento de saúde.

SAÚDE

Dentistas — 1.ºs tenentes Wanderley da Costa Feliciano, do 7.º R. C., por seguir destino dia 7 de agôsto de 1957; Benedito Demetrio, do 2.º B. Fv., por ter vindo à Capital Federal em gôzo de 8 dais de dispensa do serviço e ter que regressar ai 0 do corrente.

TÉCNICOS

Major Harold Oswaldo Cavalleiro dos Santos, da D. S. G., por regressar do Sul do país, onde estêve em missão aerofotográfica; capitão Divaldo Galvão Lima, da 1a. D. L., por ter chegado de P. Alegre em gôzo de férias e ter de permanecer até o dia 1.º de setembro de 1957.

Q. A. A.

1.º tenente Júlio Pereira da Silva, (Art.), da Adm. do Ed. do M. G., por ter sido classificado na Adm. do Ed. M. G.; 2.º tenente José Moreira da Silva, (Art.), do D. G. P., por entrar em férias regulamentares, relativas ao ano de 1956, a contar de 7 do corrente.

PROMOÇÃO

Ao pôsto de tenente-coronel, o major I. E. Antônio Sette de Barros Correia e transferi-lo para a Reserva de 1a. Classe no pôsto a que é promovido, nos têrmos dos artigos 12, letra "a" e1 3, da Lei n.º 2.370, de 9 de dezembro de 1954, com os proventos correspondentes ao pôsto de coronel, na forma dos artigos 54, inciso II e 58 da mesma Lei n. 2.370, observados os artigos 290 e 291 da Lei n.º 1.316, de 20 de janeiro de 1951 e 7.º da Lei n.º 2.283, de 9 de agôsto de 1954. Ao pôsto de general de brigada, o coronel da Arma de Infantaria, Cassal Martins Brum e transferi-lo para a Reserva de 1a. Classe no pôsto a que é promovido, nos têrmos dos artigos 12, letra "a" e 13 da Lei n. 2.370, de 9 de dezembro de 1954, com os proventos correspondentes a general de divisão, na forma dos artigos 54, inciso II e 58 da mesma Lei n.º 2.370, observados os artigos 53, da Lei n.º 1.316, de 20 de janeiro de 1951, e 7º da Lei n. 2.283, de 9 de agôsto de 1954. Ao pôsto de coronele, o tenente-coronel Cypriano Alcides dos Santos, do Serviço de Veterinária do Exército e transferi-lo para a Reserva de 1a. Classe no pôsto a que é promovido, nos têrmos dos artigos1 2, letra "a" e 13 da Lei n.º 2.370, de 9 dezembro de 1954 e promovê-lo na inatividade ao pôsto de general de brigada, conforme os artigos 54, inciso I e 58 da mesma Lei n.º 2.370, com os vencimentos integrais dêste último pôsto, observados os artigos 53, da Lei n.º 1.316, de 20 de janeiro de 1951 e 7.º da Lei n.º 2.283, de 9 de agôsto de 1954. Ao pôsto de general de brigada, o coronel farmacêutico Edgard Monteiro da Fonseca e transferi-lo para a Reserva de 1a. Classe no pôsto a que é promovido, nos têrmos dos artigos 12, letra "a" e 13 da Lei n. 2.370, de 9 de dezembro de 1954, com os proventos correspondentes ao pôsto de general de divisão, na forma dos artigos 54, inciso II e 58 da mesma Lei n.º 2.370, observados os artigos 290 e 291 da Lei n.º 1.316, de 20 de janeiro de 1951 e 7.º da Lei n.º 2.283, de 9 de agôsto de 1954. Ao pôsto de general de brigada, o coroneld a Arma de Artilharia, Elio de Campos Braga e transferi-lo para a Reserva de 1a. Classe no pôsto a que é promovido, na forma dos artigos1 2, letra "a" e 13 da Lei n. 2.370, de 9 de dezembro de 1954, com os proventos correspondentes a general de divisão, nos têrmos dos artigos 54, inciso II e 58 da mesma Lei n.º 2.370, observados os artigos 53, da Lei n.º 1.316, de 20 de janeiro de 1951 e 7.º da Lei n.º 2.283, de 9 de agôsto de 1954.

MOVIMENTAÇÃO

INFANTARIA

Transferência — Por interêsse próprio — 2.º B. C., o 2.º tenente Ho- R. I.

Classificação — Sem ônus para a Fazenda Nacional, 12a. Circunscrição de Recrutamento, o major Francisco Homem de Carvalho, sendo, em conseqüência, incluído no Quadro Suplementar Geral, ficando, assim, retificada a Portaria n. 1.318, de 3 de julho de 1957, relativa ao mesmo oficial.

CAVALARIA

Transferência — Por necessidade do serviço — Q. . e classifico no Btl. Mnt., o capitão Nilson Vieira Ferreira de Mello, do Q. S. G., adido aoE. M. E.; Q. S. G., e nomeio para a 6a. C. R., de ordem do sr. ministro, o capitão Acácio de Moura Penteado, do Q. .O

Exoneração — Das funções de ajudante de ordens do gen. Zeno Estillac Leal, o capitão Nilson Vieira Ferreira de Mello.

ARTILHARIA

Transferência — Por necessidade do serviço — Q. O., o capitão Augusto Vergne de Castro Araújo, do Q. G. do Nú. D. Aét.

Retificação de classificação — Por necessidade do serviço, por portaria que se encontra em vias de publicação, será clasificado no 6.º R. A. Au. Reb., sendo, em consequência, transferido do Q. S. G. para o Q. O., o tenente-coronel Lincoln Freire de Carvalho, ficando, asism, tornada insubsistente a Portaria n.º 1.328, de 3 de julho de 1957, relativa ao mesmo oficial.

ENGENHARIA

Transferência — Por necessidade do serviço — 1.º Btl. Fv., o 2.º tenente Carlos Armando da Silva, do 12.º B. E. Cmb.

SAÚDE

Transferência — Por necessidade do serviço — H. Gu. de Santiago, de ordem do sr. ministro, o 2 ten (Esp. Saúde) Mário Pinto, de H. Gu. de Santo Angelo.

CONVOCAÇÃO

De conformidade com o art. 5.º do Decreto-Lei n.º 8097, de 16 de outubro de 1945, art. 4.º da Lei n. 1.276, de 6 de junho de 1951 e com o que preceitua o Decreto-Lei n. 4.222, de 2 de abril de 1942, resolve, de acôrdo com as instruções constante da Portaria Reservada n.º 109, de 4 de junho de 1956, e Portaria Reservada n.º 60, de 14 de maio de 1957, convocar para o serviço ativo do Exército, pelo prazo máximo de um ano, a contar da data de apresentação na Unidade, paar servir na 4a. Companhia de Guardas, o 2.º tenente da Reserva de 2a. Classe, da Arma de Infantaria, Antônio Abrahão Moysés, com os vencimentos e vantagens previstos na legislação em vigor, ressalvadas as disposições do art. 320 e seus parágrafos do Código de Vencimentos e Vantagens dos Militares.

PASSAGEM À DISPOSIÇÃO

Do Conselho Nacional de Aguas e Energia Elétrica, a fim de exercer a função de assessor técnico no Serviço Técnico Administrativo do Fundo Federal de Eletrificação, o major "T" E. I. Armt., Oscar de Moraes Costa. Do Ministério da Aeronáutica, a fim de exercer as funções de instrutor na Escola de Oficiais Especialistas e de Infantaria de Guardas, sem prejuizo das funções que exerce na Fábrica de Curitiba, o major técnico Direeu da Silva Eloy.

ADIÇÃO

Es. D. A. Aé., de ordem do sr. ministro, aom ajor de Art. Oscar José da Silva Júnior, onde já se encontra servindo, aguardando a 1a. vaga que se abrir na Unidade de Artilharia Antiaérea; 2.º R. I., como se efetivo fôsse, de ordem do sr. ministro, aguardando embaroue, o major Inf. Jórge Eduardo Xavier, que por portaria em vias de publicação, será transferido da Es. C. E. M. E.; 17.º R. C., de ordem do sr. ministro, aguardando transferência para a Reserva, o coronel de Cav. João Cardoso Guimarães, da 3a. C. R., que, por portaria em vias de publicação, será tornada sem efeito a sua nomeação para a 3a. C. R. Em conseqüência, o oficial em aprêço deverá restituir, integralmente, as ajudas de custo e demais vantagens porventura recebidas, por ocasião de sua nomeação para a 3a. C. R.; Q. G. da 3a. R. M., de rodem do sr. ministro, o tenente-coronel de Cav. Paulo Gouvêa Souto, como se efetivo fôsse, que, por portaria em vias de publicação, será incluído no Q. S. G. a esta D. P. A., de ordem do sr. ministro, para fins de vencimentos, o capitão de Cav. Paulo Avila da Costa, aguardando embaroue. O sr. ministro da uerra, autorizou a permanência do 1.º tenente Int. José de Barros Cabral Filho, no 1.º Batalhão Ferroviário, onde o mesmo deverá ficar adido, como se efetivo fôsse, devendo restituir tôda e qualquer ajuda de custo que tenha recebido em face de sua transferência para o 5.º B. E. Comb.

PERMISSÃO

Concedida ao capitão Artur Nunes Ferreira Filho, classificado no 8.º G. A. Cav., para gozar parte do trânsito nesta Capital e na cidade de Livramento, R. G. do Sul.

LICENÇA ESPECIAL

Pelo D. G. P. foi concedida ao 1.º tenente do Q. A. A. Aldori Flores dos Santos, do Pq. R. M. M -3, licença especial de 6 (seis) meses, para ser gozada em parcelas de 3 (três) meses por ano civil, podendo ser iniciada, caso não haja impedimento legal, ficando a data de início subordinada a condição constante das letras "c" do Aviso n.º 118-49, "c" e "d" do artigo 10 do Decreto n.º 25.287-48 e ao Parecer aprovado pelo sr. ministro, publicado no B. E. n.º 48-50. A repartição a que pertence o oficial acima deverá participar ao D. G. P. e a esta Diretoria a data do início da referida licença.

RETIFICAÇÃO DE DATA DE DESLIGAMENTO

E' desligado de adido a esta D. P. A., em 23 e não 2 de julho de 1957 o capitão de Int. Mario Rosal Junior, classificado no E. R. S.-8, entrando em trânsito naquela primeira data. Fica desta forma retificada a parte final da nota n.º 793-DPA-D3-52, publicada em B. I. n.º 163, de 23 de julho de 1957, pág. 2278

ALTERAÇÃO DE FUNÇÕES

Deixa de responder nesta data pela chefia do gabinete da D. P. A., o tenente-coronel Leonel Joaquim Serra, que reassume as suas funções, em virtude de término de férias do coronel Euclydes Monteiro da Silva Braga chefe efetivo daquele gabinete, que reassume.

MARINHA

TEM NOVO COMANDANTE O PRIMEIRO ESQUADRÃO DE CAÇAS-SUBMARINOS

Decretos assinados — Homenageado o diretor de Intendência — No gabinete o titular da Aeronáutica — Contra almirante Luiz Afonso de Miranda — 30.º aniversário da Caixa Beneficente dos Sargentos — Alistamento eleitoral

O presidente da República assinou decreto nomeando o capitão-de-fragata Darcy Dias de Carvalho Rocha para exercer o cargo de comandante do Primeiro Esquadrão de Caça-Submarinos.

RECEBIDOS PELO MINISTRO

O ministro Alves Câmara recebeu, ontem, em audiência, o embaixador do Paraguai, sr. Hipólito Sanchez Quell, os almirantes Renato Guillobel, Heitor Doile Maia, Diogo Borges Fortes, Aurélio Linhares e o presidente do Centro Acadêmico Carlos Chagas, da Faculdade de Medicina.

ATOS ASSINADOS

Foram assinados ontem os seguintes atos: expulsando do serviço ativo da Armada as seguintes praças: Lourival Tavares da Silva, Tarcisio Reis Bandeira, José Maria do Nascimento, Arnaldo Alexandre de Oliveira e Ivan Alves de Azevedo; promovendo, na situação de reformados, à graduação de segundo sargento os terceiros sargentos Waldir Acioli dos Santos, Ismael Franco da Silva, Wilson de Souza, Ailton de Araújo e Sebastião Leite da Silva.

VAI SERVIR NA FÔRÇA DE TRANSPORTES

Procedente da Escola de Aprendizes Marinheiros da Bahia, apresentou-se, ontem, às autoridades navais o comandante Mário Elias Iunes. O comandante Iunes que vai servir na Fôrça de Transportes Marítimos, a bordo do "Soares Dutra", estêve ontem em visita aos jornalistas credenciados junto ao gabinete ministerial.

HOMENAGEADO O DIRETOR GERAL DE INTENDÊNCIA

Realizou-se, ontem, na sede social do Clube Naval, o almôço em homenagem ao diretor geral de Intendência, almirante Eduardo Bezerril Fontenele, por motivo de seu aniversário natalício. Essa homenagem foi organizada por comissão composta dos comandantes Helcio Auler, Estanislau Façanha e Carlos Alberto Jullien, que congregou cêrca de duzentos amigos, destacando-se os almirantes Edmundo Jordão Amorim do Vale, Renato Guillobel, Antônio Maria de Carvalho, Hugo Pontes, Silvio de Camargo, Gerson de Macedo Soares, Oswaldo Osiris Storino, Manoel da Silveira Carneiro, Luiz Gonzaga de Castro, Carlos Magno da Silva, Nercu Chalréo Correa, Augusto do Amaral Peixoto, Heitor Almeida Sá, João Batista dos Santos, Iracindo Carvalhais Pinheiro, chefes de departamentos, diretores de órgãos subordinados e inúmeros oficiais, além de representantes de várias associações. Durante o ágape, fez uso da palavra o comandante Antônio Mauro Carvalho da Silva, vice-diretor de Intendência, que interpretou o pensamento de seus amigos e subordinados naquela ocasião, fazendo um retrospecto de sua vida militar, dando a seguir a palavra ao jornalista Salvador Caruso, secretário da Associação dos Antigos Alunos Maristas. Encerrando, agradeceu o almirante Eduardo Fontenele.

NO GABINETE O TITULAR DA AERONÁUTICA

O titular da Armada, almirante Antônio Alves Câmara, recebeu, ontem, em seu gabinete, a visita de cortezia de seu colega da pasta da Aeronáutica, brigadeiro Francisco de Assis Correia de Melo.

DECRETOS ASSINADOS

Foram assinados ontem os seguintes decretos: transferindo, para a reserva remunerada, no pôsto de capitão-de-mar-e-guerra o capitão-de-corveta Heitor Machado e no pôsto de primeiro tenente e subofícial Odelio Vitor Raiol Boga; considerando promovido ao pôsto de primeiro tenente o segundo tenente José Monteiro da Silva.

30º. ANIVERSÁRIO DA CAIXA BENEFICENTE DOS SARGENTOS

A Caixa Beneficente dos Sargentos da Marinha comemorará no prximo dia 13 o seu 30º, aniversário de fundação, levando a efeito, em sua sede social, à rua Senador Pompeu, 117, a partir das 21 horas, o seguinte programa: 1a. parte — sessão solene, constante de assinatura do têrmo de posse dos membros dos Conselhos Deliberativo e Fiscal; alocução alusiva à data pelo orador oficial, consclo Benedito Inácio Maria; entrega de diplomas aos membros do conselho de mérito; entrega de prêmios aos vencedores do concurso "11 de Junho" e coquetel; 2a. parte — "show" artístico e às 22 horas — baile. Traje: militares — uniforme de licença ou passeio completo e civis — passeio completo.

Ontem, os jornalistas credenciados junto ao gabinete ministerial receberam do presidente da Caixa, sr. Agostinho Ferreira da Silva, convite para as comemorações.

NO RIO O COMANDANTE ZAVATARO

Chegou a esta Capital, procedente de Belém do Pará, o comandante Carlos Alberto d'Avila Zavataro, atualmente à disposição da Perobrás. O antigo encarregado o Departamento de Relações Públicas da Marinha está dirigindo o serviço de transportes marítimos naquela Capital.

26º. ANIVERSÁRIO DO HUMAITÁ

O Humaitá Atlético Clube comemorará amanhã o 26º. aniversário de sua fundação. O seu presidente, tenente José Luiz organizou um expressivo programa, que terá início às 22 horas. Estarão presentes ao ato o titular da pasta e altas autoridades navais e jornalistas especialmente convidados, além do corpo social.

ALISTAMENTO ELEITORAL

A Secretaria Geral da Marinha divulgará brevemente providências visando facilitar o alistamento de seus servidores, de acôrdo com as normas e instruções, oriundas da Justiça Eleitoral.

CONTRA-ALMIRANTE LUIZ AFONSO DE MIRANDA

Foi sepultado ontem, às 17 horas, no cemitério de São João Batista o contra-almirante reformado fuzileiro naval Luiz Afonso de Miranda. O corpo deixou a capela Real Grandeza com grande acompanhamento.

Da Ordem do Dia do comandante-geral do Corpo de Fuzileiros Navais consta o seguinte:

"O comandante-geral lamenta comunicar o falecimento do contra-almirante (CFN) reformado Luiz Afonso de Miranda.

O extinto nasceu no Distrito Federal em 8 de maio de 1917, entrou para a Escola Naval em 25 de abril de 1938, saindo aspirante a oficial (FN) em 30-12-1939. Promovido a segundo-tenente em 31-1-1941, a primeiro-tenente em 138-1943, a capitão-tenente em 9-5-1946, a capitão-de-corveta, por merecimento, em 14-9-1953, a capitão-de-fragata, por merecimento, em 3-10-1956, e reformado no pôsto de contra-almirante em 17-6-1957.

Possuia os cursos de Aperfeiçoamento de Oficiais do Exército, da Arma de Infantaria, o Especial de Comando de Fuzileiros Navais da Escola de Guerra Naval, e os cursos de adestramento realizados nos Estados Unidos da América do Norte. Fêz jus à Medalha do Mérito de Guerra com 2 estrêlas, além de outras. Teve no Corpo de Fuzileiros Navais as mais variadas comissões, entre elas foi instrutor-chefe dos Cursos e comandante dos Cursos do Pessoal Subalterno. Serviu, fora do Corpo, em navios da Esquadra, tendo feito parte da primeira guarnição do cruzador "Tamandaré". Quando foi reformado, servia como adjunto da Subchefia da Marinha, do gabinete militar da Presidência da República, de onde regressou trazendo expressivo elogio. Contam-se em sua fé de ofício numerosos outros elogios, a que sempre fêz jus pela maneira por que exercia as comissões para as quais foi designado.

O passamento do almirante Luiz Afonso de Miranda é uma perda para o Corpo de Fuzileiros Navais, sentida por todos os que fazem parte da nossa Corporação".

10.º ANIVERSÁRIO DO SERVIÇO DE SELEÇÃO E ORIENTAÇÃO DA FUNDAÇÃO GETÚLIO VARGAS

Realizou-se, ontem, no auditório do Instituto de Resseguros, na Avenida Marechal Câmara, 171, a sessão comemorativa do 10.º aniversário de fundação do Instituto de Seleção e Orientação Profissional da Fundação Getúlio Vargas. A sessão foi presidida pelo sr. João Carlos Vital, presidente do ISOP. Usaram da palavra o professor Lourenço Filho, presidente da Associação Brasileira de Psicotécnica; o professor Francisco Campos e o professor Emilio Mira Y Lopez, diretor técnico do ISOP, que fêz um estudo de um caso de orientação e um de seleção. Estiveram presentes à solenidade comemorativa, o representante do Ministro da Guerra, tenente-coronel Conceição Miranda; representante do Chefe de Polícia, coronel Galeno Cezimbra; representante da Petrobrás, engenheiro Hermann Thumel; representante do Governador do Estado do Rio de Janeiro, sr. Adauto Werneck; senador Daniel Krieger; representante do Reitor da Universidade Católica, autoridades civis e militares e inúmeros convidados.

POR ESTAR PEREMPTO não foi tomado conhecimento do recurso

O diretor geral da Fazenda, tendo em vista o disposto nos arts. 158 e 159, do decreto nº 1934, e de acôrdo com o parecer da Diretoria das Rendas Internas, deixou de tomar conhecimento do recurso de Agro Pecuária Valparaiba S. A., por perempto.

AVIAÇÃO

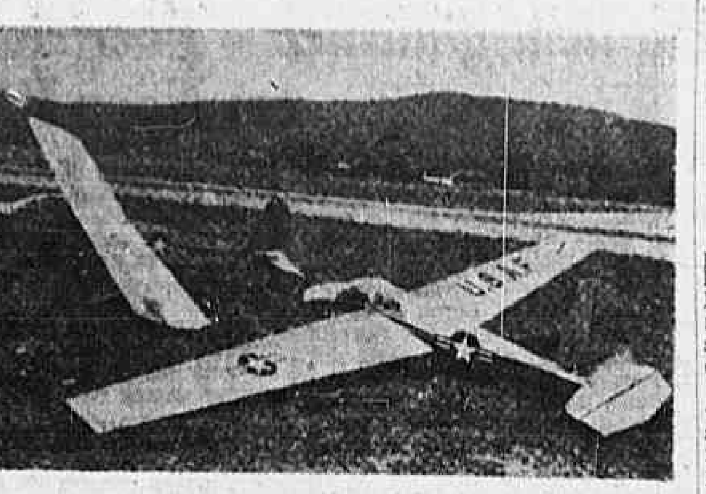

Apesar de estarmos na "Era do Jato" a Fôrça Aérea Americana (USAF) acaba de inaugurar como parte do "curriculum" escolar dos Cadetes da Academia do Ar de Denver Colorado, treinamento de planadores. Como vemos na fotografia acima os dois "Schweizer, 2-22 A" (à esquerda, para treinamento) e o "1-26 B" (à direita) monoplace para vôos de grande altitude, equipado com rádio e máscara de oxigênio são necessários para familiarizar os Cadetes com os "principios básicos do vôo". Ressaltamos que o "Vôo a vela" faz parte das atividades escolares entretanto há um clube (Falcon Soaring Club) de oficiais e um número limitado de alunos que praticam êsse magnífico esporte.

NOTICIÁRIO DO MINISTÉRIO DA AERONÁUTICA

Novo comandante do 2.º GT. — Prefeito da Aeronáutica de Pôrto Alegre — Promoções e reformas — Requerimentos despachados pelo ministro da Aeronáutica

O ministro Francisco Assis Corrêa de Mello assinou as seguintes portarias:

classificando, no Estado-Maior da Aeronáutica, o cel. av. Carlos Alberto de Mattos.

Designando para exercer as funções de comandante do 2º. Grupo de Transporte, sem prejuizo das funções que atualmente exerce, de Instrutor na Escola de Comando e Estado-Maior da Aeronáutica, o ten. cel. av. Othon Corrêia Netto.

Designar o major av. Amaury da Rocha Sanctos para exercer as funções de prefeito de Aeronáutica de Pôrto Alegre, sem prejuizo de suas atuais funções no Núcleo de Parque de Aeronáutica de Pôrto Alegre. Por outra portaria foi dispensado daquelas funções o 1º. ten. av. Walmor Leal Dalcin.

Considerando promovidos à graduação de 2º. sarg., os 3ºs. sargs. Hindemburgo Gonçalves da Costa, João Fernandes Távora Pinheiro, Gilseno Ribeiro Chaves, Laert Gaia, Atilio Peixoto da Costa, Oswaldo Siqueira Lousada, Osme Geremias de Souza, José Sérgio de Oliveira, Arquimedes Cesário de Oliveira, Darcy Constantino de Farias, Gilson Cabral de Lacerda, Francisco de Assis Alves, Dalvo Izaias Ribeiro de Almeida, Edson Evangelista da Costa, e Francisco dos Santos Ferreira.

Também foi considerado promovido à graduação de terceiro-sargento o taifeiro Manoel José de Mattos, promovendo-o ainda à graduação de segundo-sargento.

Promovendo à graduação de soldado de primeira classe e, nesta graduação, reformando "ex-officio", o soldado de 2ª. classe Raimundo Osmundo do Nascimento.

Tendo em vista o que consta de ofício da Diretoria do Pessoal, reformar "ex-officio" na graduação de terceiro-sargento, o soldado Adonias Pinto dos Santos, promovendo-o ainda à gradução de 2º. sargento.

Promover "post-mortem", à graduação de soldado de primeira classe o soldado de 2ª. classe Antônio Luiz Pinheiho de Carvalho, que faleceu no dia 24 de maio de 1956, em conseqüência de acidente em serviço.

Despachou os seguintes requerimentos:

ten. José Guarany Trindade da Silva, solicitando retificação dos têrmos do decreto que o transferiu para a inatividade. "Indeferido";

ten. Ulysses de Almeida Souto, solicitando os benefícios da Lei nº. 1.287, de 9-12-50. "Arquive-se";

ten. Antônio Ignácio dos Santos, solicitando matrícula para filha Maria Figueiredo dos Santos, na "Fundação Ozório", para o próximo ano. "Arquive-se";

ten. Hélio Darcy Seibel, solicitando permissão para gozar férias regulamentares relativas ao ano de 1956, nas Repúblicas do Uruguai e da Argentina. "Concedo";

subofícial Daniel dos Santos, solicitando permissão para gozar férias regulamentares relativas ao ano de 1953, nas Repúblicas do Uruguai e da Argentina. "Concedo";

subofícial Daniel dos Santos, solicitando os benefícios do Dec. 38.671, de 26-1-56. "Indeferido";

subofícial Thadeu Emilio Miecenikewski, solitando promoção de 2º. tenente. "Indeferido";

sarg. Celmo José Michelone, solicitando promoção ao pôsto de 2º tenente. "Indeferido";

sarg. Paulo Pôrto Araújo, solicitando permissão para gozar férias regulamentares relativas ao ano de 1956, nas Repúblicas da Argentina e do Uruguai. "Concedo";

subofícial Ferreira de Brito, solicitando retificação do decreto que o transferiu para a inatividade e promoção ao pôsto de 1º. tenente, de acôrdo com a Lei nº. 288, de 8-6-48. "Indeferido".

O FIO DA ESPERANÇA

A vida copia a arte

"Até agora tudo bem..." com dois motores parados, 57 passageiros e 10 tripulantes

HONOLULU (Hawai), 8 — O pilôto do avião de transporte, militar, que está tentando atingir Hawai com dois dos seus quatro motores apresentando defeito, fêz saber que se encontrava a perto de 643 kms. do aeroporto de Hilo.

Assim, resta-lhe gasolina para 4,45 horas de vôo. Com 67 pessoas a bordo, e a fim de economizar gasolina, está voando a perto de 30 metros do oceano.

A Marinha enviou aviões e dois porta-aviões, ao seu encontro.

O avião transporte famílias de militares, da Califórnia para o Hawai, e a meio caminho perdeu uma hélice, tendo pouco depois apresentado defeito um outro motor.

A fim de aliviar a carga, mandou o pilôto lançar ao mar as bagagens.

Um porta-voz do quartel general da Aeronáutica, em Oakland, na Califórnia, declarou hoje de manhã que as condições eram agora "*favoráveis*" e que, graças a ligeiro vento pela cauda, poderia o pilôto ser esperado em Hawai antes de ser obrigado a descer no mar, por falta de gasolina. F. P.

N. da R.: E' um avião transporte militar "C-97", uma versão do "Stratocruiser-Boeing" pertencente a "Navy" segundo a "*United Press*" que informou-nos ter o comandante enviado rádio declarando ter cinco horas e quatro minutos de gasolina e finalizou: "até agora tudo vai bem".

"BOEING — 717"

A fábrica "Boeing" está terminando os desenhos de uma nova aeronave "717", baseada nos estudos do "707".

Detalhes não foram divulgados. Sabe-se entretanto que será "um avião a jato baseado nos cálculos do "717", porém em escala menor para linhas médias".

AVISO AOS AVIADORES

Através do "Notam" n.º 160, expedido ontem à noite, a Diretoria de Rotas Aéreas divulgou as seguintes informações:

Caravelas (BA) — Balizamento noturno, da pista 17/35, restabelecido;

Florianópolis (SC) — Tôrre-de-contrôle, r e c e p ç ã o na freqüência de 118.1 megaciclos, restabelecida;

Mafra (SC) — Pista 9/27 praticável;

Pôrto Seguro (BA) — Aeródromo praticável

TRANSFERÊNCIA DE OFICIAIS E SARGENTOS DA FAB

O brigadeiro Antônio Alves Cabral diretor geral do Pessoal da Aeronáutica classificou:

No Estado-Maior da Aeronáutica, o cap. av. Armando Vargas de Souza.

Transferiu para a Diretoria do Ensino da Aeronáutica, o cap. av. Gerald de Queiroz Almeida, do Destacamento da Base Aérea de Santos.

Transferiu para a Base Aérea do Galeão o 1º ten. Heber Bon de Andrade Figueira do 5º Grupo de Aviação.

Transferiu para as unidades e estabelecimentos abaixo, os seguintes sargentos:

Para o 1º Grupo de Aviação de Caça, Henrique Alberto Neubuss, do do Quartel General da 3ª Zona Aérea; para o Quartel General da 3ª Zona Aérea, Antônio Vieira de Lima, do 1º Grupo de Aviação de Caça; para o Parque Especializado Central de Viaturas e Maquinárias, Cirilo Sodré da Rocha, do Contingente do Estado-Maior da Aeronáutica; para o Quartel General da 1ª Zona Aérea, Silvio Nestor Thomé, da Diretoria de Rotas Aéreas, Cherubino Araújo Colares, do Quartel General do 2ª Zona Aérea e Wilson Lopes Dias, do Quartel General da 4ª Zona Aérea; para o Quartel General da 2ª Zona Aérea, Hélio Alves, Almiro Dominguez, Manoel Santana de Oliveira, José Araújo de Castro e Geraldo Ferreira da Cruz, todos do Quartel General da 1ª Zona Aérea; Casemiro Melchuna e Gunart Karklin, ambos do Quartel General da 4ª Zona Aérea; Gilberto Rabelo e Walter José Paiva, ambos do Quartel General da 3ª Zona Aérea; Wilson dos Santos, do Quartel General da 5ª Zona Aérea; Américo Munhoz, do Quartel General da 4ª Zona Aérea e Alípio Pereira, da Diretoria de Rotas Aéreas; para o Quartel General da 3ª Zona Aérea, Duemio Machado Nunes, Claudovino Alves, Frederico Carlos Doell, José Zeferino Fernandes, Raymundo Mesquita Serra, Heraldo Monoelino de Oliveira; José Guimarães Ferreira, Eduardo Martins II, todos do Quartel General da 1ª Zona Aérea; Evandro Alberto Agliz, Gilberto Lucas de Souza, Argemiro Vieira de Santana, Djalma Pinheiros Barros, Wilson Moraes, Paulo Mottos, Hudison Rodrigues Sant'Anna, José Timoteo Pereira, Anibal Rodrigues de Araújo, Walter Bensabth Legal, José Reis Filho e Carlos Alberto Braga, todos do Quartel General da 2ª Zona Aérea; Benedito de Paula Silveira, Rubens de Souza Sant'Anna e Odyr Azevedo, todos do Quartel General da 4ª Zona Aérea; Wilson Maldonado de Queiroz e José de Assis Alves, ambos do Quartel General da 5ª Zona Aérea.

VEM AO RIO no "Spirit of Saint Ambrose"

DAVENPORT, Iowa, 8 — Os universitários norteamericanos Jackie Taffe, de 26 anos, e John Doyle, de 20, iniciarão hoje um vôo de mais de 9 mil klms. à América do Sul.

Com um avião de há 16 anos, que batizaram com o nome de "Sspirit of Sainte Ambrose", imitando o "Spirit of Saint Louis", do famoso Linderbergh, os jovens esperam chegar ao Rio de Janeiro.

O aparelho é menor que o usado por Lindbergh e tem um motor de 75 cavalos de fôrça, velocidade de cruzeiro de 190 klms. U. P.

FRACASSOU O ACÔRDO da "Lockheed" com a "Martin"

O "Aviation Daily" divulga que o "acôrdo entre a Lockheed e a Martin que já vinha se arrastando há cêrca de dois mêses fracassou".

Os diretores das companhias depois de propostas e contra propostas "ficaram desapontados de terem de revelar o fracasso".

PRESIDENTE DA "CAPITAL AIRLINES"

O major general David H. Baker que foi diretor geral do Material e de Producão da United States Air Force (USAF) passou para a reserva e foi anteontem eleito presidente da "Capital Airlines".

O sr. J. H. Carmichael que era presidente da companhia desde 1947 passou a ser o presidente do Conselho, e diretor do "Board".

APRESENTOU ESTUDOS NOVO AVIÃO

A "Stroukoff Aircraft" apresentou um estudo a USAF para transformar o seu avião "C-134" equipado com dois "turbo compound" (R-3350) em turbo hélice equipamento com quatro turbinas "Dart".

QUEREM CRIAR NOVO CASO

TÓQUIO, 8. "Inquérito realizado pela aviação norte-americana em conseqüência do acidente que causou recentemente a morte da ciclista japonêsa, senhora Haru Hojo, inocenta o pilôto do avião que provocou o acidente e demonstra que não poderia ser atribuida a êsse pilôto qualquer intenção malévola" — declarou um porta-voz do quartel-general norte-americano no Japão.

Como se sabe, foi morta a referida ciclista, que tinha 62 anos de idade, depois de ter sido atropelada por um avião norte-americano quando circulava em uma estrada na proximidade de um aeródromo.

Esclareceu o porta-voz que o acidente era conseqüência do fato de ter o pilôto, em conseqüência de êrro de apreciação, procurado decolar o seu avião antes de pleno funcionamento do motor. Perdendo velocidade, o aparelho desceu chocando-se contra a ciclista na estrada.

"As acusações contra o pilôto foram lançadas por elementos que desejam criar um novo caso Girard", salientou o porta-voz indicando que a família da vítima seria indenizada F.P.

SUPERVISOR EM LONDRES

A "Swissair" designou o sr. John D. Tanner, supervisor de tarifas e tráfego de passageiros da companhia em Londres.

AVIÕES RUSSOS ATERRARÃO EM ATENAS

ATENAS, 8 — Informou-se que o govêrno grego aceitou, em princípio, aterrissagens de aviões da Linha Aérea Comercial Soviética em Atenas.

O decisão permitirá aos russos operar um serviço do Cairo a Atenas, e onde os aviões poderão voar para Bucarest e em seguida a Moscou U.P.

OFICIAIS FRANCESES em São Paulo

SÃO PAULO, 8 (Do correspondente) — Visitaram hoje Ribeirão Prêto devendo seguir amanhã para Goiânia os oficiais alunos da Escola Superior de Guerra Aérea da França que ora nos visitam.

O general Michel Bouvard comandante da ESGA declarou que há grande interêsse para os oficiais aviadores franceses o conhecimento do nosso país por constituir um dos pontos mais importantes na estratégia da defesa do continente.

RECEPÇÃO NO CLUBE DE AERONÁUTICA

Por motivo da passagem do aniversário da Fôrça Aérea Argentina, sábado próximo dia 10, o adido aeronáutico à Embaixada da Argentina no Brasil e senhora oferecerão uma recepção, no Clube de Aeronáutica, às 19 horas.

Para essa recepção o Estado-Maior da Aeronáutica marcou o 4º uniforme — baratéia.

SEGURO DE VIDA PARA CÃES

NOVA YORK, 7 — Os novaiorquinos poderão, doravante, fazer seguro de vida para seus cães.

A sociedade "Animal Insurance Company of America" acaba, com efeito, de ser constituida, com a autorização do estado de Nova York, com o capital de 1.000.000 de dólares dos quais 300.000 de capital realizado.

Os cães de raça, de seis mêses a nove anos de idade, poderão ser assegurados, mediante o pagamento de um prêmio anual.

O valor máximo do seguro de vida, para cada cão, é de 5.000 dólares. F. P.

PUBLICAÇÕES

Recebemos as seguintes:

MEC — Está circulando o n.º 3 do boletim "Mec", do Setor de Divulgação, de iniciativa do dr. Delso Renault, do S. I., o qual traz colaborações sôbre questões ligadas ao Ministério da Educação e Cultura.

BOLETIM do Centro e Federação das Indústrias do Estado de São Paulo, n.º 5 de agôsto: ESTUDOS DE ANTROPOLOGIA Teórica e Aplicada, n.º 5, de junho, com o trabalho: "Elementos basilares da organização humana", de Antonio Rubbo Müller — Escola de Sociologia de São Paulo; CARTA DO CANADÁ — n.º de julho, em divulgação pelo Escritório Comerial do Brasil, em Montreal, Canadá; AMÉRICAS — n.º de junho, em circulação; O LINGOTE — da Cia. Siderúrgica Nacional, n. de julho.

AS PRIMEIRAS VÍTIMAS DO ANO GEOFÍSICO

COPENHAGUE, 7 — O inglês Michael Holland e o dinamarques Carsten Vilsbge foram as primeiras vítimas do Ano Geofísico internacional. Ambos encontraram a morte depois de terem deixado uma das três estações glaciológicas dinamarquesas da Groenlândia ocidental, a 15 de julho último.

Surpreendidos por uma tempestade, os dois homens devem ter sucumbido de frio e cansaço.

Sòmente o corpo do britânico Holland foi encontrado numa geleira. F. P.

DEZ MIL FEITICEIROS NA ALEMANHA

MUENSTER, 8 — Dez mil feiticeiros exercem atividade nefasta, mas lucrativa, na Alemanha Ocidental, segundo anuncia o Serviço de Informações dos Médicos Alemães. O órgão profissional afirma que, na charnéca de Luenburg, na Baixa Saxônia, 65% dos habitantes crêem, ainda hoje, na existência de feiticeiros, e que essa porcentagem é ainda maior nas redondezas do Lago de Constança.

Setenta feiticeiros são processados, anualmente, nos tribunais, mas as condenações na Justiça atingem, sòmente, a 10% das práticas ilegais e perigosas, tais como feitiçarias e tratamento de doentes. F.P.

OSTRA COM TRES PÉROLAS

PARIS, 8. A Agência Nova China anunciou que na região de Wushin, provincia de Kiangsu, foi encontrada uma ostra de água-doce pesando 7 libras e contendo 2 pérolas.

O molusco mede 1 pé de comprimento por 6 polegadas de largura.

Calcula-se que essa ostra tenha uns 100 anos de existência. F.P.

Correio da Manhã

Redação, Administração e Oficinas
Avenida Gomes Freire, 471
Telefone: 52-2020
Balcão (Publicidade e Assinaturas): Agência Central: Av. Rio Branco, 185, esq. Av. Almirante Barroso. — Tel. 12-6156 (rêde interna)
Zona Sul — Sucursal Copacabana — Av. N. S. de Copacabana, 860-A — Telefone: 37-1832
SUCURSAL EM SÃO PAULO
Av. Rio Branco, esquina Gusmões
Telefones: 33-3070 — 33-6991
SUCURSAL EM MINAS
Rua Goiás, 65 — Belo Horizonte
Telefone: 2-0372

PREÇO DE ASSINATURAS
Anual .... Cr$ 300,00
Semestral .... Cr$ 180,00
EXTERIOR
Anual .... Cr$ 500,00
NÚMERO AVULSO
Domingos .... Cr$ 2,00
Do dia .... Cr$ 1,50
SÃO PAULO
Dias úteis .... Cr$ 2,50
Domingos .... Cr$ 3,00
BELO HORIZONTE
Domingos e dias úteis .... Cr$ 2,00

Cobradores autorizados: Francisco Vieira de Souza, João Nunes, José Coelho da Silva, José Salvador Gigante, Manoel Morley, Mário Simões Gonçalves, Pedro José de Souza e Sebastião Lincoln

ESCAPAM À INCIDÊNCIA DO ADICIONAL DE 3%

No processo de E. Cabral — Armarinho e Tecidos S.A., de Minas Gerais, declara a Divisão do Impôsto de Renda escapam à incidência do adicional de 3%, criado pela Lei nº. 1.474, de 26 de novembro de 1951, os lucros suspensos mandados distribuir como dividendos pela Assembléia Geral Ordinária.

CACAU

NOVA YORK, 8 — A Bôlsa de Cacáu cotou hoje o tipo Bahia Superior a 35 centavos e 5 centésimos de dólar ,a libra-pêso, com uma alta de 42 pontos. U.P.

"VIDA COMERCIAL" INFORMA

IMPOSTOS E OBRIGAÇÕES

Federais — Acha-se em cobrança em todo o país a contribuição bancária, correspondente ao segundo semestre de 1957.

Municipais — Hoje e dia 11, pagamento do Impôsto de Vendas e Consignações (Vendas à Vista), para as inscrições de ordem ímpar, e amanhã e dia 12, para as de ordem par.

— O Impôsto de Indústria e Profissões, poderá ser pago, sem multa, até o dia 30 de setembro.

— A taxa de locação dos mercados regionais e municipais da Secretaria de Agricultura, deve ser paga até o dia 17.

— Iniciou-se êste mês a cobrança do Impôsto de licença para o exercício de comércio nas feiras-livres, referente ao 3º trimestre.

— O prefeito do Distrito Federal prorrogou o pagamento, sem multa, dos impostos predial e territorial dos lotes 5 a 0. Os novos prazos são os que se seguem: Lote 7, até 15 de agôsto; lote 8, até 29 de agôsto; lote 9, até 16 de setembro, e lote 0 até 28 de setembro.

PRÓXIMOS FERIADOS

Nacionais — Dia 7 de setembro, sábado, data da Proclamação da Independência do Brasil (lei federal n. 662, de 6 de abril de 1949).

LEMBRETE DO DIA

— Embora não se constitua a ausência do empregado para a prestação do serviço militar em motivo de rescisão do contrato de trabalho, não é possível considerá-la equiparada à prestação de serviço efetivo, para o cômputo de antiguidade. D. J. 26-4-1957.

VIDA COMERCIAL

BÔLSA DE VALORES DO RIO DE JANEIRO

Movimento do leilão de promessa de venda de câmbio

N. 852, DE 8-8-1957 — AGOSTO: 6º — 1957: 143º

ESPÉCIE DE DIVISAS	Categ.	MONTANTE DAS DIVISAS Oferecidas	Licitadas	Sobras	Agio Min.	Agio Max.	TOTAL EM Cr$
US$ ARGENT. — PRONTO..	1ª	15.000	15.000	—	34,10	35,10	516.000,00
	2ª	26.000	26.000	—	47,10	47,40	1.228.500,00
	3ª	77.000	77.000	—	73,00	76,70	5.747.700,00
	4ª	12.000	12.000	—	110,70	110,70	1.328.400,00
	5ª	3.000	—	3.000	—	—	—
US$ FINLANDIA — PRONTO	1ª	2.000	2.000	—	29,00	29,00	58.000,00
	2ª	122.000	122.000	—	48,60	53,40	6.140.800,00
	3ª	22.000	22.000	—	73,00	73,00	1.606.000,00
	4ª	2.000	—	2.000	—	—	—
	5ª	2.000	—	2.000	—	—	—
US$ TCH. ESLV. — PRONTO	1ª	38.000	38.000	—	35,00	35,50	1.331.000,00
	2ª	18.000	18.000	—	47,00	47,00	846.000,00
	3ª	90.000	90.000	—	75,00	75,70	6.760.000,00
	4ª	5.000	5.000	—	121,50	121,50	607.500,00
	5ª	2.000	2.000	—	281,20	281,20	562.400,00
DAN. KR. — PRONTO......	1ª	420.000	420.000	—	4,52	4,96	2.002.560,00
	2ª	672.000	672.000	—	7,34	7,50	4.978.750,00
	3ª	546.000	546.000	—	11,30	12,20	6.338.900,00
	4ª	21.000	21.000	—	15,65	15,65	328.650,00
	5ª	21.000	7.000	14.000	33,45	33,45	234.150,00
SWED. KRS. — PRONTO...	1ª	115.000	115.000	—	9,90	9,92	1.139.700,00
	2ª	660.000	660.000	—	10,58	10,84	7.051.750,00
	3ª	375.000	375.000	—	17,00	17,30	6.437.400,00
	4ª	40.000	40.000	—	20,69	20,69	827.600,00
	5ª	15.000	5.000	10.000	44,66	44,66	223.300,00

TOTAL GERAL EM CRUZEIROS — 56.345.060,00

FARMÁCIAS DE PLANTÃO

São as seguintes, as farmácias de plantão, hoje, sexta-feira:

CENTRO

Silva Araujo, rua 1º de Março, 11; São Jorge, av. Mar. Floriano, 89; Alemã, rua da Alfândega, 74; Confiança, rua dos Andradas, 22; Maia, rua Barão de São Felix, 69.
ESTÁCIO — Santa Olga, rua Estácio de Sá, 90.
LAPA — Liberal, av. Mem de Sá, 131; Baiana, av. Mem de Sá, 278; Figueiras, rua Riachuelo, 20.
MANGUE — David, rua Marquês de Sapucaí, 314; Aguia, av. Pres. Vargas, 3850.
SAÚDE — Santa Maria, rua do Livramento, 100.

ZONA SUL

BOTAFOGO — Canadá, rua Marquês de Abrantes, 110-B; Flórida, rua Arnaldo Quintela, 115-A; Passagem, rua da Passagem, 6-A; Santa Catarina, rua Marquês de Olinda, 95-B; São Clemente, rua São Clemente, 62.
CATETE — Benio Lisboa, rua Bento Lisboa, 92; Santa Terezinha, rua do Catete, 280.
COPACABANA — Silva, rua Miguel Lemos, 25-B; Santa Marta, av. N. S. de Copacabana, 945-C; Aster, av. Almirante Gonçalves, 15; Tabajara, rua Siqueira Campos, 115; Oceânica, rua Gustavo Sampaio, 831; Toneleros, rua Toneleros, 218; Lido, rua Fernando Mendes, 45; Santa Clara, rua Santa Clara, 127.
GÁVEA — Jardim, rua Jardim Botânico, 12; União, praça Santos Dumont, 142; Tambá, estr. do Tambá, 568.
IPANEMA — N. S. da Paz, rua Maria Quitéria, 73.
LARANJEIRAS — Santa Alice, rua Alice, 21-A; Laranjeiras, rua Laranjeiras, 458.
LEBLON — Lagoa, av. Bartolomeu Mitre, 642; Vitória, av. Ataulfo de Paiva, 722.

ZONA NORTE

ANDARAÍ — Uruguai, rua Barão de Mesquita, 590; Linhares, rua Barão de Mesquita, 1039; Brasiliense, rua Leopoldo, 89.
CAJU — Simon, rua General Gurjão, 474.
ENG. VELHO — Barcelos, rua Mariz e Barros, 470.
GRAJAÚ — Itabaiana, rua Itabaiana, 3.
LINS — Aurea, rua Aquidabã, 1243.
PEDREGULHO — Indio, rua Ana Nery, 780.
RIO COMPRIDO — Salete, rua Catumbi, 108; Rio Comprido, rua Aristides Lobo, 238; Medina, rua Haddock Lobo, 123; Principal, rua do Bispo, 50.
SÃO CRISTÓVÃO — São Cristóvão, rua São Cristóvão, 566; Brasil, rua São Januário, 706; Ivo, rua São Januário, 42.
TIJUCA — Lima, rua Conde de Bonfim, 740; Tijuca, rua Uruguai, 317; Bom Pastor, rua Desembargador Isidro, 21; Ramos, rua Conde de Bonfim, 155-B.
VILA ISABEL — Rio, av. 28 de Setembro, 236; Sete, praça Barão de Drumond, 29; Avenida, av. 28 de Setembro, 21.

SUBÚRBIOS DA CENTRAL

BANGU — São Sebastião, av. Cônego Vasconcelos, 45.
CAMPO GRANDE — Campo Grande, rua Barcelos Domingos, 29; Comari, praça Major Vieira de Melo, 2; Amauri, rua Belchior da Fonseca, 310.
CASCADURA — Abolição, av. Suburbana, 7304; São Jorge, av. Suburbana, 4.045; Magalhães, av. Suburbana, 9441; Cardoso, rua Sidônio Pais, 19; Daltro, rua Cerqueira Daltro, 186; Mercúrio, av. Ernani Cardoso, 85.
DEL CASTILHO — Magalhães, av. dos Italianos, 794-C; N. S. das Vitórias, av. Automóvel Clube, 2297; Marlene, av. Automóvel Clube, bloco H, loja 1.
ENG. DE DENTRO — Almaia, rua Adolfo Bergamini, 104; Soberana, rua Cons. Agostinho, 171.
ENG. NOVO — Radium, rua Barão do Bom Retiro, 1184; Fonseca, rua Arquias Cordeiro, 628.
INHAÚMA — Almerinda, av. João Ribeiro, 197.
JACAREPAGUÁ — Menezes, rua Cândido Benício, 870; Jacarepaguá, rua Cândido Benício, 4152; Malta, rua Marangá, 4-A.
MADUREIRA — São Sebastião, estr. Marechal Rangel, 178; Rubi, rua Maria José, 153-B.
MANGUEIRA — Vidar, rua 8 de Dezembro, 40.
MARECHAL HERMES — São Jorge, rua Américo Rocha, 616; Borges, rua Sirici, 62.
MEYER — 24 de Maio, rua 24 de Maio, 511; Aristides, rua Dias da Cruz, 1; São Lucas, rua 24 de Maio, 1005; Landi, rua Cachambí, 357; Nascimento, rua Carolina Machado, 1566; Cruz, rua Carolina Machado, 974.
OSVALDO CRUZ — São Jorge, estr da Fontinha, 41-A.
PAVUNA — N. S. do Carmo, rua Projetada, 11.
QUINTINO — Santa Maria, praça Quintino Bocaiuva, 16.
REALENGO — São Jorge, rua Coronel Tamarindo, 197; Mineira, av. Santa Cruz, 404; N. S. das Dores, av. Santa Cruz, 772.
RICARDO ALBUQUERQUE — Melo, estr. Nazaré, 390.
ROCHA — Salvador, rua Conselheiro Mayrink, 374.
ROCHA MIRANDA — São José, estr. do Barro Vermelho, 1238.
SANTA CRUZ — Menezes, rua Felipe Cardoso, 453; Sepetiba, praia de Sepetiba, 650-A.
TODOS OS SANTOS — Adriano, rua Adriano, 97; N. S. da Conceição, rua José Bonifácio, 658.
VAZ LOBO — Jurema, estr. Vicente de Carvalho, 1325-E.
VICENTE CARVALHO — Londrina av. Meriti, 1456.

SUBÚRBIOS DA LEOPOLDINA

BONSUCESSO — Nações, praça das Nações, 94; Modêlo, rua Cardoso de Moraes, 140; Nogueira, rua Cardoso de Morais, 580; Leão, av. dos Democráticos, 329-B.
BRAZ DE PINA — Fonseca, rua Itabira, 89; Carmo, av. Braz de Pina, 890-B; Vila, av. Braz de Pina, 1496-C.
CORDOVIL — Lisete, rua Major Conrado, 247.
LUCAS — 1º de Maio, rua Parima, 158; Santa Rita, av. das Bandeiras, 3651.
PEDRO ERNESTO — Pedro Ernesto, praça Progresso, 20; Zenith, rua Noêmia Nunes, 336; Goitacaz, rua Delfim Carlos, 186; Brasil, rua Uranos, 1037; N. S. da Penha, rua Uranos, 1385; Cariri, rua Ministro Moreira Abreu, 309-A.
PENHA — Celina, rua Jacurutã, 586; Barros, rua Conde de Agrolongo, 98; Lima, rua dos Romeiros, 48.
PENHA CIRCULAR — Geni, rua Lobo Júnior, 960.
RAMOS — Santa Cristina, rua Leonídia, 42.

ILHAS

GOVERNADOR — Tauá, rua Domingos Mondim, 9; Mara, rua Jari, 1.

MULTAS IMPOSTAS PELA RECEBEDORIA DO DISTRITO FEDERAL

O diretor da Recebedoria do Distrito Federal julgou procedentes os autos lavrados contra as firmas abaixo mencionadas, impondo-lhes as seguintes multas:

A. P. da Silva & Santos Ltda., Cr$ 23.269,00, além do impôsto devido de Cr$ 12.634,50; Torrefação Mogiana Ltda., Cr$ 67.819,77, além do impôsto devido, de igual importância; Indústria de Móveis Ferreira Ltda., Cr$ 11.482,00, além do impôsto devido, de igual importância; Luiz de Mattos Brito & Cia., Cr$ 19.522,50; A. Pereira de Rezende, Cr$ 7.128,00 além do impôsto devido, de igual importância; Cintra, Oliveira & Cia. Ltda., Cr$ 6.297,90, além do impôsto devido, de igual importância; W M. S.A., Cr$ 59.280,00, além do impôsto devido, de igual importância; W.M.Reis berto Luiz Kurrels, Cr$ 19.986,00, reduzida, porém, para Cr$ 9.993,00, conforme foi requerido, além do impôsto devido, de Cr$ 19.986,00; Viúva A. Júlio Alves, Cr$ 27.692,10, além do impôsto devido, de Cr$ 27.692,10; Edgard Fixler, Cr$ 11.301,00, reduzida, porém para Cr$ 5.650,50, conforme foi requerido, além do impôsto devido, de Cr$ 11.301,00.

EDITAL DE CITAÇÃO COM O PRAZO DE 30 (TRINTA) DIAS, A TERCEIRO INTERESSADOS, na forma abaixo:

O DOUTOR JORGE SALOMÃO, JUIZ DE DIREITO DA TERCEIRA VARA DA FAZENDA PÚBLICA DO DISTRITO FEDERAL:

FAZ SABER que perante êste Juízo e Cartório do Primeiro Ofício da Terceira Vara da Fazenda Pública do Distrito Federal, o SINDICATO DAS INDÚSTRIAS DE FIAÇÃO E TECELAGEM DO RIO DE JANEIRO, propôs contra o INSTITUTO DE APOSENTADORIA E PENSÕES DOS INDUSTRIÁRIOS, um protesto Judicial, e no qual foi requerido e deferido pelo M.M. Juiz, a expedição de EDITAL, na conformidade das peças que adiante vão transcritas:

PETIÇÃO INICIAL FLS. 2

Exmo. Sr. Dr. Juiz de Direito da Vara da Fazenda Pública. O SINDICATO DAS INDÚSTRIAS DE FIAÇÃO E TECELAGEM DO RIO DE JANEIRO, com sede à rua México n.º 168, 7.º andar, nesta Capital, órgão que, no Distrito Federal, e no Estado do Rio de Janeiro, representa o 6.º grupo de atividades ou categorias econômicas a que se refere o artigo 577 da Consolidação das Leis do Trabalho, aprovada pelo Decreto-Lei n.º 5.452, de 1.º de maio de 1943, *por si*, como contribuinte obrigatório que é do Instituto de Aposentadoria e Pensões dos Industriários, *no uso da prerrogativa* que lhe é assegurada pela letra *a* do artigo 513 e ainda no cumprimento do dever que lhe impõe o artigo 514 letra b da mesma Consolidação expõe e requer a V. Excia. o seguinte: Promulgada a lei n.º ... 2.755 de 16 de abril de 1956 segundo a qual "Até a declaração da lei Orgânica da Previdência social, a contribuição tríplice para os institutos de aposentadoria e pensões será calculada na base 7% (sete por cento) *sôbre a importância mensal efetivamente percebida pelo segurado*, a qualquer título, nunca porém, inferior ao salário mínimo, até o máximo de 3 (três) vêzes o salário mínimo de maior valor no país, respeitadas as taxas em vigor quando superiores a 7% (sete por cento)" a administração central do Instituto de Aposentadoria e Pensões dos Industriários fêz publicar na imprensa o seguinte: "*AVISO AOS EMPREGADOS*: tendo em vista o que dispõe a Lei n.º 2.755 de 16 de abril de 1956, publicada no Diário Oficial de 20 de abril de 1956, ficam os Srs. Empregadores vinculados ao I.A.P.I. avisados de que a partir da publicação da lei supra mencionada a contribuição para os benefícios de previdência será calculada na base de 7% (sete por cento) sôbre *a importância mensal efetivamente percebida pelo segurado nunca inferior ao salário mínimo MENSAL local* até o máximo de três (3) vêzes o salário mínimo mensal de maior valor vigente no país". Verifica-se a profunda divergência existente entre o texto da lei e o aviso do Instituto, uma vez que segundo a primeira, a importância mínima para base do cálculo das contribuições era o salário mínimo local, que tanto pode ser mensal como diário, horário ou por produção (tarefa e tarifas) e não como pretendia e pretende o instituto de previdência só e ùnicamente os salários mínimo mensal, o suplicante e 99 (noventa e nove) emprêsas a êle associadas impetraram mandado de segurança contra o ato, flagrantemente ilegal, da administração central do Instituto e que importava conforme demonstraram em indevida majoração da taxa de contribuição. Êsse mandado de segurança foi distribuído em 19 de junho de 1956 ao Juízo de Direito da 3.ª Vara da Fazenda Pública, cartório do 1.º ofício sob fundamento de que "Para qualquer pessoa comum falando-se em salário mínimo, o que se pensa é o correspondente ao mínimo mensal" Houve por bem o M.M. Juiz de Direito da 3.ª Vara da Fazenda Pública, denegar a segurança impetrada. Inconformados recorreram os impetrantes para o Egregio Tribunal Federal, de Recursos, construindo o processo naquela instância, o agravo de petição em mandado de segurança n.º 8.673. Submetido a julgamento em sessão plena do Tribunal em 8 de abril de 1957 foi dado provimento parcial ao recurso como se vê da publicação da ata realizada no Diário de Justiça de 11 de abril de 1957 à página 4068. Êsse provimento no entanto, não alcançou a questão relativa a base mínima para o cálculo de contribuição, mas, simplemente a questão da ilegalidade da contribuição suplementar de 1% (um por cento) que o Instituto pelo mesmo edital acima referido, pretendia voltar a cobrar dos empregadores, embora já houvesse o Supremo Tribunal Federal, no recurso extraordinário n.º 26.915 confirmado o acórdão proferido no agravo em mandado de segurança n.º 2.749, declarado ilegal essa cobrança. Convictos de que estão sendo vítimas de ato de violência, pois, absolutamente ilegal é a norma adotada pelo Instituto de Aposentadoria e Pensões dos Industriários para o cálculo das contribuições ordinárias de previdência, não só o suplicante como as suas associadas, recorrerão, ordinàriamente para o Supremo Tribunal Federal, logo que seja publicado o acórdão proferido pelo Tribunal Federal de Recursos, no agravo de petição em mandado de segurança n.º 8.673. São, porém decorridos 15 (quinze) meses de vigência da Lei n.º 2.755, de 16 de abril de 1956, publicada que foi no Diário Oficial de 20 do mesmo mês e ano e durante êsse longo tempo, tem a indústria textil mantido o seu ponto de vista efetuando os cálculos das contribuições devidas por seus empregados na base das importâncias que efetivamente a êles paga com o cuidado de, em cada caso, verificar que essa quantia não seja inferior ao salário mínimo local de acôrdo com os contratos com êles celebrados na base de mês, de dia, de hora ou de unidade de produção. As importâncias calculadas, são as realmente descontadas da remuneração dos trabalhadores por ocasião de seu pagamento e importância igual é recolhida em seu nome, juntamente, com a de todos seus assalariados no mês seguinte aquêle em que efut eid, digo, que efetua o desconto, tudo rigorosamente de acôrdo com a uigência, digo, vigente legislação sôbre previdência social e de forma especial com a legislação que rege o Instituto de Aposentadoria e Pensões dos Industriários. A instituição de previdência, porém, pretendendo fazer vingar o seu errôneo ponto de vista tem procedido a inúmeras vêzes, digo, a inúmeras verificações e tem lavrado igual número de têrmos de verificação dêsses supostos débitos a fim de autuar as emprêsas empregadoras pelo não recolhimento das diferenças entre aquilo que, efetivamente descontaram de seus trabalhadores e, tespestivamente, recolheram aos cofres da instituição e aquilo que descontariam e recolheriam se, para todos os empregados, quer mensalista quer diarista quer horistas quer tarefeiros houvesse admitido como base mínima para cálculo de contribuições a importância equivalente ao salário mínimo mensal ainda que não houvesse a remuneração dos empregados atingido a essa quantia, embora pagos rigorosamente, de acôrdo com a legislação específica sôbre salário mínimo e até, quando não receberam remuneração siquer igual a importância correspondente a percentagem de contribuição aplicada sôbre o mesmo salário mínimo mensal. Alguns autos de infração foram também lavrados e pendem de decisão nas delegacias regionais do Instituto, no Conselho Fiscal do mesmo no Conselho Superior da Previdência Social e valores de outros autos, em que são emprêsas desiludidas dos Trbi, digo, dos Tribunais Administrativos, se acham em cobrança por executivos fiscais, devida e tempestivamente, embargados, pendentes de decisão nas diversas Varas da Fazenda Pública dêste Distrito e no Juízo competente da Comarca de Niterói, Estado do Rio de Janeiro. Ocorre, porém, que a importância total dêsses supostos débitos isto é, o total das diferenças calculadas pelo Instituto, já atinge a soma vultosíssimas e, já se vai tornando alarmante a situação, por isso que se, acaso no que acredita, digo, no que não acredita o suplicante, venha o Supremo Tribunal Federal a confirmar o acórdão proferido pelo Tribunal Federal de Recursos na parte em que por sua vez, homologou a decisão proferida pelo Juízo de Direito da 3.ª Vara da Fazenda Pública dêste Distrito Federal, estará o suplicante e estarão suas associadas na iminência de cobrança executivas por seus empregados, a quem não poderão digo, cobrança executiva de valores extraordinários elevados, em parte devidos por seus empregados, a quem não poderão de um momento para o outro descontar a totalidade das diferenças na parte por êles devida, a fim de por meio de depósitos garantir o Juízo para novas discussões do assunto, embargados aos executivos fiscais que venham a ser aforados. De fato, senão lograr provimento o seu recurso pretende o suplicante como pretendem suas associadas prosseguir na defesa de seus direitos e dos direitos indiscutíveis de seus empregados sustentando, administrativamente e judiciàriamente em ação própria e por embargos as ações executivas a única interpretação lógica e honesta do texto da lei. Para isso no entanto será imprescindível dar bens à penhora ou efetuar depósitos sôbre os quais venha ela a recair, o que não é fácil dado o vulto das futuras execuções. Se as grandes emprêsas não amedrontam essa perspectiva, o mesmo não corre com as pequenas emprêsas que, poderão, no momento oportuno, não dispôr dos recursos necessários a sua defesa. Nessas condições, resolveu a Diretoria do suplicante a, *sob protesto* descontar de seus empregados e recolher ao Instituto de Aposentadoria e Pensões dos Industriários a partir do próximo mês de agôsto (recolhimento a ser efetuado no mês de setembro) as contribuições calculadas sôbre os salários efetivamente pagos, porém não inferiores ao salário mínimo *mensal local* como pretende a instituição de previdência e aconselhar a tôdas as suas associadas que assim o façam sem prejuízo do prosseguimento dos mandados de segurança pendente de julgamento, sem prejuízo das futuras defesas na esfera administrativa e na esfera judiciária e com o protet, digo, o protesto de, reaver da instituição de previdência tudo quanto tenham recolhido em razão dessa nova maneira de calcular contribuições de previdência, logo que o Supremo Tribunal Federal, haja concedido os mandados de segurança impetrados ou se tal não ocorrer logo que por ação ordinária obtenham o reconhecimento de seus direitos ou, ainda quando por sucessivos julgados possam invocar contra a orientação do instituto, jurisprudência pacífica dos tribunais judiciários. Verifica-se, do acima relatado, que se encontra a indústria sob verdadeira coação econômica, capaz de justificar a resolução tomada. Para que, oficialmente tenha o Instituto de Aposentadoria e Pensões dos Industriários ciência das intenções do suplicante e da orientação que dará as suas associadas assim como para ciência de que, sob protesto e com tôdas as ressalvas acima feitas passará a atender ao aviso publicado sob o pretexto de dar execução a Lei n.º 2.755, de 16 de abril de 1956, quer o suplicante fazê-lo intimar na pessoa de seu Presidente e único representante legal, assim como fazer intimar para o mesmo fim a união Federal, na pessoa de um de seus Procuradores e, ainda, dar a terceiros ciência por meio de editais a serem publicados na imprensa. Nessas condições, requer se digne V. Excia. notificação digo, notificar do presente protesto ao Instituto de Aposentadoria e Pensões dos Industriários, à União Federal, e ordenar a publicação da presente, em edital, para ciência de terceiros, tudo na forma dos artigos 720 e seguintes do Código de Processo Civil, entregando-se ao suplicante, o processo independente de traslado. Nestes Têrmos, P. deferimento. Rio de Janeiro, 23 de julho de 1957. — Elysio Moreira da Fonseca. — DISTRIBUIÇÃO: Corregedoria da Justiça. Ao 9.º Ofício de Distribuidor. Dist. à 3.ª Vara da Faz. Públ. 1.º Ofício. Em 24 de 7 de 1957. (ilegível)... DESPACHO: A. Notifique-se. Jorge Salomão. — E, para que chegue ao conhecimento de TERCEIROS INTERESSADOS, é expedido o presente edital de citação com o prazo de trinta dias que será publicado pela Imprensa Nacional e afixado em lugar de costume pelo Porteiro dos Auditórios. — Dado e passado nesta cidade do Rio de Janeiro, aos vinte e nove de julho de mil novecentos e cincoenta e sete. Eu José do Amaral Vergueiro, escrevente juramentado, datilografei. E eu Hélio Pinheiro Machado, Escrivão subscrevo. 67813

NOTÍCIAS NACIONAIS

Produção de talco

A produção brasileira de talco, relativa ao ano de 1955, elevou-se a 24.665 toneladas, no valor de Cr$ 16.508.875,00 contra 19.928 e Cr$ 11.693.000,00 em 1954.

O talco é produzido em Minas Gerais, Paraná, Bahia e São Paulo, cabendo ao primeiro mais da metade do volume.

O Serviço de Estatística da Produção, do Ministério da Agricultura, revela que existem 12 municípios produtores de talco, dentre os quais os dois maiores são os de Ponta Grossa, no Paraná, com 4.176 toneladas, e Ouro Branco, em Minas Gerais com 3.664 toneladas.

I Exposição Agropecuária e Industrial

Por iniciativa do Pôsto Agropecuário de Nova Iguaçu, serão inaugurados, solenemente, no próximo dia 1.º de setembro, a 1.ª Exposição Agropecuária e Industrial de Itaguaí e a Usina de Beneciciamento de Arroz desta localidade. As solenidades, que contarão com a presença de altas autoridades federais e estaduais, obedecerão ao seguinte programa: às 6 horas — salva de 21 tiros; às 9 horas — missa campal em frente da Usina Presidente Getúlio Vargas, em memória dos fazendeiros, agrônomos, veterinários e ruralistas que serviram às causas agrícolas do País; às 10 horas, inauguração da Usina Presidente Getúlio Vargas; às 11 horas, inauguração da 1.ª Exposição Agropecuária e Industrial de Itaguaí; às 12 horas, churrasco e show; às 16 horas, disputa da taça "Ministro Mário Meneghtti" entre o combinado Itaguaí A. C. e o Olaria A. C.

Interêsse pela triticultura

O entusiasmo pela cultura do trigo, que nos últimos seis anos estêve amortecido em Minas, em virtude da melhor margem de lucro proporcionada pelas culturas de feijão, arroz e milho, está agora renascendo ali, pela atração do atual mínimo daquêle grão, em confronto com o dos outros cereais.

Os ensaios procedidos neste intervalo asseguram que grandes áreas do Estado, no alto Paranaíba, Triângulo, Centro, Norte e Sul de Minas Gerais são próprias para o trigo, conforme atestam os rendimentos colhidos em Patos de Minas, Patrocínio, Uberlândia, Ituiutaba, Sete Lagoas, Montes Claros, Três Corações, Varginha etc., da ordem de 1.500 a 2.000 quilos por hectare.

Os pedidos de sementes de trigo para a safra recém-plantada foram em número muito superior às reservas para atendê-las, em virtude do que o chfe da Inspetoria de Fomento Agrícola em Minas Gerais, agrônomo José Maria Barbosa, pediu autorização para apresentar um plano de trabalho para a expansão da triticultura naquêle Estado.

MERCADO DO CAFÉ

I — Movimento nos portos

No dia 29 de julho último, foram negociadas com o exterior .. 197.475 sacas de café, sendo .... 150.919 em Santos, 41.343 no Rio, 525 em Vitória, 4.000 em Paranaguá, 63 na Bahia e 625 em Recife.

Na mesma data, foram despachadas para exportação 77.364 sacas de café, sendo 50.993 pelo pôrto de Santos, 20.546 pelo do Rio, 5.700 pelo de Vitória e 125 pelo da Bahia.

Ainda no mesmo dia os embarques para o exterior atingiram 22.264 sacas, sendo 19.096 em Santos, 1.163 no Rio, 800 em Vitória e 1.205 na Bahia.

Até às datas em referência foram embarcadas 857.217 sacas para o exterior e vendidas no referido mês 2.362.989 sacas, restando um saldo a embarcar de 1.505.772 sacas.

II — Vendas para exportação

No dia 27 de julho último, foram vendidas para exportação .. 43.262 sacas de café na praça de Santos, 1.557 na do Rio, 1.350 em Paranaguá e 1.701 em Vitória, as quais renderam em cambiais:

SANTOS: 1.793.998,80 dólares americanos; 1.844.820,48 coroas dinamarquesas; 368.775,00 coroas suécas; 6.888.000,00 liras; .... 18.768.876,00 francos franceses; .. 53.005-00-00 libras esterlinas; .... 304.380,00 marcos.

RIO: 11.000,00 dólares convênio sôbre a Argentina; 29.400,00 dólares convênio sôbre a Finlândia; 14.165.040,00 francos franceses; .. 354.000,00 francos belgas.

PARANAGUÁ: 71.098,50 dólares americanos.

VITÓRIA: 34.850,00 dólares convênio sôbre a Argentina: 12.960 .. 12.960.000,00 francos franceses; .. 4.213-00-00 libras esterlinas.

AGRÍCOLA SANTÍSSIMO PECUÁRIA, -- INDÚSTRIA E COMÉRCIO S.A. (ASPIC)

Assembléia Geral Extraordinária

Ficam convidados os Senhores Acionistas, de Agrícola Santíssimo Pecuária, — Indústria e Comércio S.A. (ASPIC), pelo presente edital para a Assembléia Geral Extraordinária que será realizada no próximo dia dezeseis (16) de agôsto de 1957, às 9 horas da manhã na sede social, à Avenida Presidente Antônio Carlos n.º 607 — sôbre-loja, nesta Capital, para deliberar sôbre a seguinte ordem do dia:

a) — Pedido de renúncia do Diretor Superintendente.

b) — Assuntos de interêsse geral.

Rio de Janeiro, 7 de Agôsto de 1957. — PAUL J. TUNKIS, Presidente. 24557

Falências & Concordatas

CONCORDATA PREVENTIVA — EMPRÊSA IMOBILIÁRIA E COMERCIAL "TERRABRAZ" LTDA. — Esta firma estabelecida à Av. Erasmo Braga, 227-10.º, sala 1012, tem autorizado o processamento da concordata preventiva pelo Juiz da 18.ª Vara Cível. Foi marcado o prazo de 20 dias para habilitações de créditos e nomeado comissário, Banco Imobiliário Comercial S/A.

DESPACHOS EM FALÊNCIAS E CONCORDATAS — ENGENHARIA COMÉRCIO E TERRAPLANAGEM LIMITADA — O Juiz da 2.ª Vara Cível ordenou a inclusão do crédito do Banco Mazza por Cr$ 84.068,60.

CHRISOR NOVIDADES S/A. — Nos autos do pedido de restituição formulado por I.A.P.C. o Juiz da 10.ª Vara Cível manteve a decisão, por seus fundamentos.

PAUL J. CRISTOPH CO. — O Juiz da 11.ª Vara Cível mandou fazer vista dos autos de habilitações de créditos retardatários de Paulo Rodrigues e Edith Albuquerque Parodi, ao advogado da falida.

AUGUSTO CARVALHO TÔRRES — O Juiz da 12.ª Vara Cível mandou expedir guia a que refere o peticionário de fls. 588, cumprindo-se o despacho de fls. 583.

COUTINHO & ADERALDO — Nomeado pelo Juiz da 12.ª Vara Cível, síndico em substituição, Casa Teixeira Lima, mandando voltar em seguida ,conclusos os autos.

ANGELO ORLANDO — Deferido pelo Juiz da 12.ª Vara Cível o pedido de fls. 25.

ITABORAÍ INDÚSTRIA NACIONAL DE CERÂMICA — O Juiz da 1.ª Vara Cível nos autos desta concordata, nomeou os credores relacionados a fls. 12, 13 e 14.

MADEX REPRESENTAÇÕES INDÚSTRIA E COMÉRCIO S/A. — Nomeado pelo Juiz da 2.ª Vara Cível, comissário desta concordata, o dr. Liquidante Judicial.

PACHECO GUIMARÃES & CIA. LTDA. — O Juiz da 3.ª Vara Cível ordenou a inclusão do crédito de Cia. Jansen Agricultura Ind. e Comércio por Cr$ 25.029,00, no passivo desta concordata.

MAGAZIN SEGADAES ROUPAS E COMÉRCIO LTDA. — O Juiz da 3.ª Vara Cível mandou fazer vista ao dr. Curador das Massa, os autos de habilitação de crédito de Guersten & Tenengauzer, ordenando a inclusão do crédito de Banco do Brasil S/A. por Cr$ 81.800,00, no passivo desta concordata.

LOJAS DE FAZENDAS CEARENSES LTDA. — Nomeado pelo Juiz da 11.ª Vara Cível comissário o credor Decora S/A.

CONSTRUÇÕES INSTALAÇÕES HIDRO ELÉTRICAS VALSAN LTDA. — O Juiz da 17.ª Vara Cível mandou ouvir a concordatária sôbre o pedido de fls. 464.

AÇÕES EXECUTIVAS PROPOSTAS — AUTOR — Banco do Brasil S/A. — Réu — Construtora Agro Ltda. — Alfredo Dolabela Portela Filho; João Mendonça Lima e Rosa de Mendonça Lima — Cr$ 1.170.000,00.

AUTOR — Olga Drumond Costa Pinto — Reu — Domingos Costa — Cr$ 12.600,00.

CONCORDATA DEFERIDA — J. A. TAVARES & CIA. — O Juiz da 14.ª Vara Cível deferiu o processamento da concordata preventiva da firma supra, marcou o prazo de 20 dias para habilitação de créditos e nomeiou comissário o Banco Boavista S/A.

NOTÍCIAS ESTRANGEIRAS

Importações francesas

No mês de junho próximo passado, as importações francesas amontaram a 194,9 bilhões de francos, contra os 201,8 bilhões em maio e os 176,7 em junho de 1956. Diminuiram as importações de carvão e de produtos alimentícios e aumentaram as das matérias primas têxteis, de ouro, de metais preciosos e de metais não ferrosos. ANSA.

Perspectivas econômicas de Portugal

Analizando a possibilidade de aumentar o nível de vida dos portuguêses também em relação a um desenvolvimento das trocas comerciais numa zona de mercado livre europeu, o "Diário Popular" escreve que a economia portuguêsa é baseada principalmente na agricultura, e que seu deficit está em relação com a modesta disponibilidade de produtos de rendimento, e afirma ser necessário valorizar o mais possível os territórios portuguêses de além-mar, não esquecendo que é justamente graças ao ativo de .. 1.520 milhões de escudos da balança comercial do além-mar que a balança metropolitana conseguiu fechar só com um deficit de .. 3.437 milhões de escudos. ANSA.

Inversões brutas

A parte das inversões brutas no produto nacional da Suécia aumentou de 25% nos últimos anos de 30, até 30% no presente, disse o ministro das Finanças, sr. Gunnar Sträng em uma recente declaração. Esta é uma alta percentagem dos standards internacionais, acrescentou. No período de 1946-56, a produção aumentou em cêrca de uns 40%. As inversões subiram em uns 30-35% e um aumento de pràticamente igual índice se registrou para o consumo. BISI.

Mercado comum dos países nórdicos

Membros dos governos da Dinamarca, da Finlândia, da Noruega e da Suécia mantiveram conversações acêrca da possibilidade de realizar um Mercado Comum. No fim das conversações foi publicada uma declaração onde se afirma que no curso da reunião foi examinada a proposta de um grupo de peritos para a constituição de um Mercado Comum dos 4 Países que compreenderia 80% de tôdas as trocas entre os mesmos Países. O relatório dos peritos será publicado em outubro próximo e submetido à aprovação da próxima sessão do "Conselho nórdico" que reunir-se-á em Oslo no mês de fevereiro de 1958. ANSA.

Revitalizadas as operações no mercado do cacau em Londres

Dominante ainda a norma brasileira

LONDRES — O maior acontecimento verificado no negócio de cacau de Londres, na semana passada, foi a entrada, em 29 de julho, no mercado, da nova safra de 1957/58, pelas Juntas de Distribuição de Ghana e Nigéria, o que fêz reviver as operações.

O cacau Accra, da safra principal, para embarque em outubro-dezembro foi oferecido a 240 shillings por quintal CIF (equivalente a 30 centavos de dólar a libra peso) e o Lagos G. F. da safra principal a 235 shillings (29 1/2 centavos de dólar a libra peso).

Êstes preços são 6 1/4 shillings mais altos que os correspondentes de segunda mão.

Êstes preços fizeram imediatamente baixar o mercado porque os operadores esperavam que o preço fôsse mais próximo a 250 shillings. Os preços mais baixos despertaram dentro de pouco o interêsse dos compradores, e com uma nova notícia do Brasil de que será mantido o preço mínimo do cacau da Bahia, o movimento adquiriu mais ímpeto.

Na têrça-feira e quarta da semana passada, o mercado pagou à Junta de 240 a 245 shillings por quintal, CIF por bom Ghana fermentado, e a Junta então fixou o preço em 250 shillings e rejeitou ofertas de 247 1/2. Isto conteve decididamente a nova atividade, e o mercado teve na 5a. feira uma sessão calma, com valores outra vez em baixa de uns dois shillings e seis pence.

O mercado fechou por motivo do longo fim de semana bancário de agôsto, e hoje a entrega de setembro foi cotada a 250 3/4 shillings e a de dezembro a 247 3/4.

A norma de venda brasileira continua ainda dominando o mercado, o que está causando grande nervosismo. Os corretores Gill and Duffus dizem em seu relatório de julho que êste nervosismo está fazendo florescer um elemento consideràvelmente especulativo, e em conseqüência, agora tem que se considerar o mercado como consideràvelmente menos estável que em qualquer momento desde há um ano.

Gill and Duffus assinalam como caso interessante o de que uma grande parte da considerável posição do mercado do cacau da Bahia parece haver desaparecido. Em tôda a Europa, a corrente posição é significativa, e também foi reduzida grandemente nos Estados Unidos.

A maior parte dos demais vendedores primários de cacau distribuiu livremente êsses estoques, sob o amparo brasileiro. As Juntas Distribuidoras da África Ocidental têm vendido, segundo se crê, importantes quantidades nos Estados Unidos, e também aos mercados europeus, aos seus preços de abertura.

Algumas exceções têm sido outros países latino-americanos têm procurado obter preços mais substanciais por seu cacau, mas principalmente sem o conseguirem. A República Dominicana continua vendendo livremente cacau Sanchez da safra corrente nos Estados Unidos, e tem obtido um bom volume de negócios e preço.

A África Ocidental Francesa continua vendendo cacau da nova safra desde há um mês, no mercado norte-americano, particularmente em princípios de julho. — U.P.

FABRÍCIO PAULO BAGUEIRA BANDEIRA

ADVOGADO
Direito Civil e Comercial
Falências e Concordatas
Avenida Rio Branco, 185
Conj. 420 e 421 — Tel. 52-7553.
15912

BANCO PROLAR S. A.

DEPÓSITOS
DESCONTOS
Expediente ininterrupto
de 9 às 17 horas
R. SETE, 99
89228

MOVIMENTO MARÍTIMO

NAVIOS ESPERADOS

Longo curso — Passageiros:

9/8 — Cap Vilano.
10/8 — Tegelberg, Salta, Vera Cruz.
11/8 — Santa Catarina, Highland Princess, Argentina Star.
12/8 — St. Essylt, Alberto Dodero, Vera Cruz.
13/8 — Nordstjernan, Argentina (amer.), Ria Jachal.
14/8 — Rio Belém, Louis Lumiere, Del Mar.
15/8 — Alhena, Cap Blanco.

Longo curso — Cargueiros:

8/8 — Britany, Nylland, Loide Honduras, Iheos, Mormacwren.
9/8 — Mormacstar, Gaasterlande.
10/8 — Naasland, Akkeendyk, Askellanden, Montevideo, Bonita.
12/8 — Aymara, Saneland.
13/8 — Loide Panamá, Mormacoak.

Navios carvoeiros:

17/8 — Inagua.
18/8 — Venetia.
20/8 — O. Ranger.
27/8 — Gira.
29/8 — Navigator.

Navios frigoríficos:

11/8 — J. Gorthen.
12/8 — Piast.

Navios c/ trigo:

8/8 — Mormacsurf.

Navios tanques:

8/8 — Mormacwren, Gasbrás Norte.

Entradas do dia 7-8-1957:

Longo curso, 4; Cabotagem, 2; Peq. cabotagem, 2.

Em aditamento — Entr. 6-8:

Longo curso, 3; Cabotagem, 0; Peq. cabotagem, 2.

NAVIOS ATRACADOS

Cais da Gamboa:

P. Mauá — Cap Norte, alem.; P. Mauá — Etna, ital.; P. Mauá — Guarassu, nac.; P. Mauá — Venezuela, din.; Armazem 12 — Alnati, hol.; Armazem 3 — Mataura, import.; Armazem 4 — Loide Chile, nac.; Armazem 5 — Goya, nor.; Armazem 6 — Dorion, lib.; Armazem 8 — Loide Venezuela, nac.; Pátio 8/9 — Mirahu Maru, jap.; Armazem 11 — Lekhaven, hol.; Armazem 12 — Bahia, nac.; Armazem 13 — Loide Canadá, nac.; Armazem 14 — Itaimbé, nac.; Armazem 15 — Aratimbó, nac.; Armazem 16 — Merity, nac.; Armazem 17 — Barrozo Pereira, nac.; Armazem 18 — Navem Barbara, nac.; Armazem 18 — Sinuelo, nac.

Cais de São Cristóvão:

Armazem 24 — Rio Parnaiba, nac.; P. Minério — Santhy, lib.; P. Carvão — Merton, ingl.; P. Carvão — Siderúrgica 8º, nac.; Armazem 30 — São Pedro, nac.

Cais do Caju:

P. Madeiras — Barão dos Aimorés, nac.; P. Madeiras — Monte Serrat, nac.; Armazem 31 — União, nac.; Armazem 31 — Edson, nac.; Armazem 32 — Paula, nac.; Armazem 32 — Irmãos Gomes, nac.; Armazem 33 — Sirius, nac.; Armazem 33 — Alaíde, nac.; Armazem 33 — 21 de Abril, nac.

Vapores de longo curso — Aguardando atracação:

Nenhum.

Vapores de cabotagem — Aguardando atracação:

Nenhum.

Iates de pequena cabotagem — Aguardando atracação:

8/8 — Itamaracá.

Oleoduto de Manguinhos:

Vap. Atlantic Barones, import. óleo.

PREÇO MÍNIMO DO ALGODÃO

SÃO PAULO, 8 — Assinado pelo deputado republicano Francisco Franco e por mais 28 deputados paulistas, foi enviado ao presidente da República o seguinte telegrama: "Os deputados abaixo assinados vem respeitosamente apelar a V. Exa. para que seja fixado com a máxima urgência preço mínimo para o algodão em caroço na safra de 57/58, em Cr$ 200,00 por arroba, tranqüilizando assim os lavradores de 285 municípios paulistas produtores de algodão". Asp.

PREFEITURA MUNICIPAL DE CAMPINAS

COMISSÃO EXECUTIVA DO PAÇO

AVISO

Conforme autorização, desta data, do Exmo. Senhor Ruy Nellmeister Novaes, D.D. Prefeito Municipal, avisamos aos candidatos ao Concurso de Anteprojetos para o novo edifício do Paço Municipal e Parque Público Central de Campinas, que as inscrições ao referido concurso, que se encerrarão às 15 horas, do dia 30 de setembro do corrente ano de 1957, poderão ser feitas independentemente da juntada pelos candidatos, aos respectivos requerimentos de inscrição, dos documentos exigidos pela letra "c", do item 16, 1, do Edital publicado em 4-6-1957, na parte oficial do "Diário do Povo", desta cidade.

Assim, os senhores candidatos deverão, apenas, instruir os seus requerimentos de inscrição com os seguintes documentos:

a) prova de que é registrado no C.R.E.A. a que pertencer pública forma ou certidão); e

b) prova de que é eleitor (pública forma ou certidão).

Campinas, 31 de julho de 1957. — A COMISSÃO EXECUTIVA DO PAÇO. — *Dr. Ruyrillo de Magalhães*, Diretor do D.E.D.C., adido ao Gabinete do Prefeito, Presidente da C.E.P. — Arquiteto *Egberto F. A. Camargo*, Subdiretor do D.O.V., Consultor Técnico da C.E.P. — *Rodolpho Vitali*, Chefe do Serviço Administrativo do D.A.E., Secretário Administrativo da C.E.P. 67876

INSTITUTO DOS INDUSTRIÁRIOS

DEPARTAMENTO DE INVERSÕES

SERVIÇO DE APROVISIONAMENTO

Concorrência Pública p/ construção do edifício sede do I.A.P.I., em Itaúna, a realizar-se em

BELO HORIZONTE — MINAS GERAIS

AVISO

1 — Faço saber aos interessados que, no jornal "Minas Gerais", órgão oficial do Estado, de 23 de julho p. passado, foi publicado edital de concorrência pública, para a construção do edifício-sede do I.A.P.I., na cidade de Itaúna, Minas Gerais.

2 — Referido edital encontra-se afixado no Serviço de Aprovisionamento na Avenida Rio Branco, 124 - 14.º andar — Rio de Janeiro, onde serão prestados quaisquer esclarecimentos.

3 — As propostas devem ser apresentadas na Delegacia do Instituto, na Avenida Amazonas, n. 266, 4.º andar, sala 411, em Belo Horizonte, Minas Gerais, até às 14,00 horas do dia 26 do corrente, quando se dará o encerramento da aludida concorrência.

José Piratininga Júnior
Chefe do Serviço de Aprovisionamento
80929

VIDA COMERCIAL

CÂMBIO NO BRASIL

OFICIAL

O mercado de câmbio oficial funcionou ontem, em condições estáveis. O Banco do Brasil, comprava letras de exportação a Cr$ 51,4080 sôbre Londres e a Cr$ 18,36 sôbre Nova York. Aquele banco, para cobranças vencidas em geral, para remessas e quotas autorizadas, declarou vender libras, à vista, para entrega pronta, a Cr$ 52,6980 e dólares a Cr$ 18,82.

Foram afixadas as seguintes taxas:

	Vend.	Comp.
Libra	52,6960	51,4080
Dólar	18,82	18,36
Franco suiço	4,4260	4,2834
Lira	0,0303	0,0296
Franco belga	0,3774	0,3682
Peso argentino	—	—
Peso uruguaio	4,5058	4,4348
Franco francês	0,0538	0,0524
Florim	4,9520	4,8310
Escudo	0,6607	0,6328
Coroa sueca	3,6402	3,5513
Coroa dinamarquesa	2,7409	2,6340
Coroa tcheco-eslovaca	2,6139	2,55
Marco	4,5138	4,4035

LIVRE

Encontramos o mercado de câmbio livre, ontem, em condições muito fracas, revelando-se as taxas em elevação mais sensível. Com efeito, na abertura cotava-se o dólar a Cr$ 77,00 para venda e a Cr$ 75,00 para compra e a libra a Cr$ 213,00 e Cr$ 207,00, respectivamente. Durante os trabalhos essas moedas subiram sucessivamente, atingindo o dólar o preço de Cr$ 79,00 para venda e de Cr$ 77,00 para compra. A libra elevou-se também a Cr$ 218,50 e Cr$ 212,50, respectivamente.

Assim, deixamos o mercado com grande movimento de procura, ao passo que escasseava a oferta de letras de coberturas.

Fechou frouxo, tendo os bancos operado nos seguintes limites:

	Comp.	Vend.
Na abertura:		
Dólar	75,00	77,00
Libra	207,00	213,00
No fechamento:		
Dólar	77,00	79,00
Libra	212,50	218,50
Marco	17,80	18,30
Lira	0,117	0,123
Franco francês	0,212	0,222
Franco suiço	17,50	18,00
Escudo	2,70	—

OURO FINO

O Banco do Brasil afixou para compra do ouro fino, 1.000/1.000, o preço de Cr$ 20,8176 por grama.

CÂMARA SINDICAL

Médias cambiais fixadas em 6 de agôsto de 1957

PAISES	MERCADOS Oficial	Livre	Moedas
	Cr$	Cr$	Cr$
América do Norte — Dólar	18,82	75,16	75,84
Alemanha — Marco	4,5136	17,88	18,52
Argentina — Pêso	—	1,80	1,60
Bélgica — Franco belga	0,3775	1,50	—
Canadá — Dólar	—	80,50	—
Chile — Pêso	—	—	—
Dinamarca — Coroa	2,7499	9,23	—
Espanha — Peseta	—	1,65	1,52
França — Franco	0,0537	0,2155	0,1820
Holanda — Florim	4,9520	19,70	—
Inglaterra — Libra	4,9520	19,70	—
Islândia — Libra	—	—	—
Itália — Lira	52,6960	209,96	—
Peru — Sol	0,0303	0,129	0,1278
Portugal — Escudo	—	—	5,00
Suécia — Coroa	—	2,6448	2,69
Suiça — Franco	3,6402	13,20	—
União Sul-Africana — Libra	—	—	—
Uruguai — Pêso	4,4269	17,68	—
Venezuela — Bolivar	—	—	—
Austria — Shilling	—	18,58	18,20
Noruega — Coroa	—	—	—
Paraguai — Pêso	—	—	0,70

BANCO DO BRASIL

Bonificações sôbre exportações conforme instrução n.º 131 da SUMOC

MOEDAS	1ª Cat.	2ª Cat.	3ª Cat.	4ª Cat.
Dólar U.S.A.	18,70	24,70	36,64	48,64
Convênio	17,19	22,95	31,41	45,92
Libra	52,36	69,16	103,592	136,592
Suiça	4,3608	5,76	8,5444	11,3428
França	0,0534	0,0655	0,0983	0,1312
Bélgica	0,3740	0,4940	0,7328	0,9728
Suécia	3,3249	4,4390	6,6557	8,882
Dan. Kr.	2,4661	3,2924	4,9365	6,5879
Islândia	48,132	64,26	96,348	128,576
D. M.	4,4524	5,8809	8,7238	11,5809
Florim	0,0299	0,0395	0,0585	0,0778
Lira	4,9211	6,50	9,6422	12,8001

II) Câmbio no Estrangeiro

NOVA YORK, 8.

ABERTURA — Nova York sôbre: Londres por £ 2.7818 comp. e 2.7831 vend. Montreal telegr. por $ 1.0544 comp. e 1.0550 vend. Rio de Janeiro por Cr$ 1.30 comp. e 1.33 vend. Buenos Aires taxa média por P. 2.29 comp. e 2.35 vend. Montevidéu por P. 24.25 comp. e 24.50 vend. Paris por F. 0.2850 comp. e 0.2856 vend. Berna tel. por F. 23.33 comp. e 23.34 vend. Estocolmo por Kr. 19.32 comp. e 19.34 vend. Madrid, taxa média por P. 2.36. Lisboa, telegr. por Escudo 3.49 comp. e 3.50 vend. Bélgica tel. por F. 1.9900 comp. e 1.9925 vend. Amsterdam tel. por Gr. 26.10 comp. e 26.12 vend. Alemanha tel. por Mark 24.05 comp. e 24.10 vend.

NOVA YORK, 8.

FECHAMENTO — Nova York sôbre Londres telegráfica por $ 2.7818 comp. e 2.7831 vend. Montreal tel. por $ 1.0544 comp. e 1.0550 vend. Rio de Janeiro por Cr$ 1.29 comp. e 1.33 vend. Buenos Aires taxa média, por P. 2.27 comp. e 2.31 vend. Montevidéu telegr. por P. 24.25 comp. e 24.50 vend. Paris telegráfica por F. 0.2850 comp. e 0.2856 vend. Berna telegr. por F. 23.33 comp. e 23.34 vend. Estocolmo por Kr. 19.32 comp. e 19.34 vend. Lisboa telegr. por Esc. 3.49 comp. e 3.50 vend. Bélgica tel. por F. 1.9900 comp. e 1.9925 vend. Amsterdam tel. por F. 26.10 comp. e 26.12 vend. Alemanha tel. por Mark 24.03 comp. e 24.07 vend. Madrid, taxa média por P. 2.36.

LONDRES, 8.

ABERTURA — Londres, à vista, por £ sôbre Nova York 2.7825 comp. e 2.7831 vend. Canadá por $ 2.6381 comp. e 2.6394 vend. Bruxelas por F. 139.65 comp. e 139.70 vend. Copenhague por Kr. 19.3375 comp. e 19.34 vend. Paris por F. 980.00 comp. e 980.25 vend. Alemanha Ocidental por M. 11.6737 comp. e 11.6750 vend. Amsterdam por F. 10.64 comp. e 10.6425 vend. Itália por L. 1.737 comp. e 1.73725 vend. Oslo por Kr. 19.9787 comp. e 19.9812 vend. Lisboa por Esc. 80.05 comp. e 80.15 vend. Estocolmo por Kr. 14.4437 comp. e 14.4462 vend. Berna por F. 12.1725 comp. e 12.1750 vend. Montevidéu por P. 10.50 comp. e 11.50 vend. Buenos Aires por F. 117.00 comp. e 120.00 vend. Rio de Janeiro (livre), por Cr$ 196.00 comp. e 206.00 vend. Praga por Kr. 20.00 comp. e 20.25 vend. Madrid (oficial), por P. 30.66 comp. e 31.66 vend.

LONDRES, 8.

FECHAMENTO — Londres, à vista por £ sôbre: Nova York por £ 2.7825 comp. e 2.7831 vend. Canadá por $ 2.6381 comp. e 2.6387 vend. Bruxelas por F. 139.75 comp. e 139.80 vend. Copenhague por Kr. 19.3375 comp. e 19.34 vend. Paris por F. 980.37 comp. e 980.62 vend. Alemanha Ocidental por M. 11.6787 comp. e 11.68 vend. Amsterdam por F. 10.6437 comp. e 10.6462 vend. Itália por L. 1.73725 comp. e 1.73775 vend. Oslo por Kr. 19.9787 comp. e 19.9812 vend. Lisboa por Esc. 80.05 comp. e 80.15 vend. Estocolmo por Yr. 14.4525 comp. e 14.4550 vend. Berna por F. 12.1762 comp. e 12.1787 vend. Montevidéu por P. 10.50 comp. e 11.50 vend. Buenos Aires por P. 117.00 comp. e 120.00 vend. Rio de Janeiro (livre) por Cr$ 196.00 comp. e 206.00 vend. Praga por Kr. 20.00 comp. e 20.25 vend. Madrid (oficial), por P. 30.66 comp. e 31.66 vend.

MONTEVIDEU, 8.

Fechamento (Mercado livre para transferências e pagamento de serviços financiais):

Sôbre Londres, à vista, por £:
Taxa de compra (P) — 11.37.
Taxa de venda (P) — 11.42.
Sôbre Nova York, à vista, por 100 dólares:
Taxa de compra (P) — 411.00.
Taxa de venda (P) — 411.50.

BUENOS AIRES, 8.

Fechamento:
Sôbre Londres, à vista, por £:
Taxa de compra (P) — 121.75.
Taxa de venda (P) — 122.00.
Sôbre Nova York, à vista, por 100 dólares:
Taxa de compra (P) — 4.390.00.
Taxa de venda (P) — 4.400.00.

g) STOCK EXCHANGE DE LONDRES

LONDRES, 8.

Plano B:	
Titulos brasileiros:	
Estaduais:	
Distrito Federal, 5 % (nacionalizado)	—
Rio de Janeiro, 1927, 7 %	50.0.0
Bahia, 1927, 6 %	48.10.0
Titulos diversos:	
Bank of London & South América, Ltd. unid. 1 £	1.9.1
Cables & Wireless Ltd., ordinárias	0.12.4
Wilson Ocean & Co. (Holding) ordinary	0.14.10
Imperial Chemical Industries, Ltd.	2.4.7
Lloyd's Bank, Ltd. ("A" Shares)	0.6.0
Rio Flour Mills e Granaries, Ltd.	2.5.6
São Paulo Railway, Co. Ltd. (ações de 10/-)	0.2.9
Titulos estrangeiros:	
Consols., 3 1/2 %	50.7.6
Emp. de Guerra Britânico, 3 1/2 %, 1927/47	67.1.3
Shell Transport Trading	10.0.3
Canadian Eagle Oil	4.7.9
Royal Dutch Petroleum	23.5.0

III) Bôlsa de Valores

Estêve a Bôlsa, ontem, sem maior atividade, não havendo procura para negócios de maior vulto nos papéis em evidência. Cotaram-se as apólices da União, nominativas e ao portador, sem firmeza, com os preços accessíveis, o mesmo se verificando com as obrigações de Guerra. As apólices da Prefeitura, Lei 820, planos A e B, ficaram fracas, com as ações de bancos mais ativas e as de companhias muito trabalhadas, porém, inalteradas. Enfim, os negócios levados a efeito foram de pequena importância, aliás, como se vê das vendas e ofertas adiante.

a) VENDAS

	Cr$
Apólices da União:	
98 Unif.	610,00
30 D. Emis. Nom.	610,00
86 Idem, port.	820,00
421 Idem, Emp. antigos	790,00
308 Reajust.	820,00
Obrigações:	
1 Guerra, de Cr$ 100,00.	78,00
1 Idem, Cr$ 500,00	390,00
40 Idem, de Cr$ 1.000,00	820,00
244 Idem	825,00
14 Idem, de Cr$ 5.000,00	4.100,00
Apólices estaduais:	
23 Minas, 1934, pt., 3ª série	88,00
22 Pernambuco	20,00
19 São Paulo	175,00
200 Idem, unificadas	605,00
Municipais do Distrito Federal:	
35 Emp. Municipal — Lei 820, do Plano A	584,00
406 Idem	585,00
22 Idem	590,00
44 Idem, do Plano B	575,00
50 Emp. de 1917, pt.	150,00
25 Idem, de 1931	132,00
Ações de Bancos:	
150 Brasil, Cr$ 200,00	475,00
87 Capital, Cr$ 200,00	120,00
Ações de companhias:	
42 Seg. Previdente, de Cr$ 1.000,00	1.050,00
40 N. America, port., Cr$ 600,00	670,00
1.540 Eletrovap Serviços Marítimos, de Cr$ 1.000,00	1.431,72
12 Arno S. A., pref., Cr$ 1.000,00	1.020,00
200 C. Brahma, ord., Cr$ 200,00	580,00
400 Idem, pref.	575,00
10 Idem	580,00
43 Cigarros Souza Cruz, Cr$ 1.000,00	1.440,00
100 Concreto Redimix do Rio de Janeiro, Cr$ 1.000,00	705,00
400 D. Santos, nom., Cr$ 1.000,00	705,00
400 D. Santos, nom., Cr$ 200,00	190,00
12 Pneus General, pref., Cr$ 1.000,00	850,00
100 B. Mineira, pt., Cr$ 1.000,00	1.218,00
Debêntures:	
4 Petrobrás, Cr$ 200,00, 7 %	126,00
1 Idem, Cr$ 400,00	252,00
3 Idem, Cr$ 800,00	504,00
10 Idem, de Cr$ 1.000,00	630,00
Leilões:	
1 Jockey Club Brasileiro	155.100

OFERTAS

	Vend Cr$	Comp Cr$
Apólices da União:		
Uniformizadas, 5 %	610,00	605,00
Div. Em. nom., 5 %	—	610,00
Div. Emissões de Cr$ 1.000,00, 5 %, port.	820,00	810,00
Idem, antigas	790,00	782,00
Pecuária	—	700,00
Reajustamento Econ. de Cr$ 1.000,00, 5 %, port.	820,00	810,00
Obras do Porto, 5 %	—	—
Obrigs. do Tesouro:		
Emp. 1921, 7 %, pt.	790,00	785,00
Emp. de 1932, 7 %, port.	—	900,00
Emp. 1930, 7 %	830,00	810,00
Emp. de 1939, 7 %, port.	830,00	800,00
Emp. 1937, 6 %	780,00	—
Ferroviárias, 7 %	810,00	800,00
De Guerra, 6 %:		
De Cr$ 5.000,00	4.130,00	4.100,00
De Cr$ 1.000,00	823,00	820,00
Estaduais:		
Minas, de Cr$ 1.000,00, 7 %, port.	400,00	370,00
Idem, decreto 1.177	520,00	505,00
Emp. Popular, 5 %	185,00	175,00
Energia e Transporte	440,00	—
Minas, de Cr$ 200,00, 5 %, port., 1ª série	90,00	88,00
Idem, 2ª série	86,00	84,00
Idem, 3ª série	90,00	88,00
Est. do Rio — Rodoviárias, 8 %	320,00	310,00
Recup. Econômica, 1ª série	650,00	—
Recup. Econômica, 2ª série	635,00	—
Recuper. Economica, de Cr$ 1.000,00, 7 %, port., 3ª série	640,00	—
Rio - Eletrificação, 8 %	420,00	400,00
São Paulo, de Cr$ 200,00, 6 %, port.	178,00	176,00
Idem, de Cr$ 1.000,00, 6 %, port., unificadas	610,00	604,00
Idem, uniformizadas, 8 %, port.	810,00	805,00
São Paulo, IV Centenário	350,00	348,00
São Paulo, Ferroviárias	—	640,00
Est. do Rio Grande do Sul, Rod.	810,00	—
Rio de Janeiro - Rod. Cr$ 600,00, 8 %	310,00	305,00
Pernambuco, 5 %	—	20,00
Municipais:		
Lei 800, de Cr$ 800,00, 5 %, port.	—	515,00
Lei 820, Plano A	588,00	583,00
Lei 820, Plano B	580,00	575,00
Pref. de Belo Horizonte, Cr$ 1.000,00	—	330,00
Niterói, Cr$ 600,00, pt., 5 %	—	40,00
Niterói, Cr$ 200,00, 8 %, pt.	60,00	40,00
Emp. 1931, port.	138,00	135,00
Emp. 1917, port.	50,00	145,00
Emp. 1931, port.	133,00	132,00
Emp. 1917, port.	—	142,00
Emp. 1931, port.	140,00	135,00
Dec. 1.535, 7 %	180,00	—
Emp. 1917, port.	142,00	141,00
Dec. 1.350, 7 %	190,00	—
Dec. 2.097, 7 %	—	175,00
Dec. 1.948, 7 %	—	175,00
Bancos (Ações):		
Andrade Arnaud	650,00	—
Brasil, S. A.	480,00	475,00
Capital	150,00	110,00
Comércio, port.	—	400,00
Crédito Real de Minas Gerais	350,00	—
Borges S. A.	1.000,00	—
Comércio Ind. Minas Gerais	350,00	—
Lavoura de Minas Gerais	350,00	—
Mercantil do Rio de Janeiro	—	300,00
Prefeitura do D. Federal	—	190,00
Português do Brasil	300,00	—
Sotto Maior	900,00	—
Cias de Tecidos:		
Nova América, port.	—	670,00
Nova América, nom.	670,00	—
Cometa	80,00	—
Confiança Industrial	—	200,00
Progresso Industrial, pt.	225,00	220,00
Progresso Industrial, nom.	225,00	220,00
Petropolitana	200,00	170,00
São Pedro Alc.	200,00	198,00
Taubaté Industrial	200,00	—
América Fabril	310,00	290,00
Seguros:		
Confiança	1.600,00	1.300,00
Varejistas	530,00	500,00
Mercúrio	300,00	200,00
Previdente	1.200,00	—
Diversas:		
Arno, S. A.	1.015,00	1.000,00
A Exposição Modas S. A.	900,00	—
Brasileira de Roupas	1.050,00	1.000,00
Brasileira de Carbureto de Cálcio	—	400,00
Brasileira de Gás	350,00	—
Cimento Paraíso	—	100,00
C. Brahma, pref.	580,00	575,00
C. Brahma, ord.	580,00	575,00
Centros Pastoris	36,00	30,00
Cervej. Bohemia, pref	102,00	98,00
Carioca Industrial	155,00	150,00
Cigarros Souza Cruz, ord.	1.440,00	—
Cimento Vale do Paraíba	210,00	—
Dunlop do Brasil S/A	—	700,00
Docas Santos, port.	190,00	—
Docas Santos, nom.	195,00	190,00
Eletromar - Ind. Elétrica	—	1.025,00
Expresso Federal	250,00	—
Fôrça e Luz Nordeste do Brasil	—	80,00
Docas da Bahia, pt.	400,00	—
Dias Garcia	900,00	—
Ferro Brasileiro	280,00	—
Harkson Ind. e Com., Kibon, ord.	290,00	—
Brasileira de Energia Elétrica	150,00	145,00
Fab. Nac. de Motores, ord.	—	200,00
Hasenclever, ord., pt.	1.020,00	—
Fôrça e Luz de Minas Gerais	148,00	144,00
Brasileira de Vidros	2.000,00	—
Fôrça e Luz do Paraná	150,00	140,00
Cavalcanti Junqueira	1.820,00	—
Carb. Minas Butiá	25,00	18,00
Concreto Redimix	—	700,00
Lojas Americanas	—	1.260,00
Line Material do Brasil	2.000,00	—
Cimento Aratú	1.350,00	1.310,00
Mesbla S/A	196,00	195,00
Idem, c/ div.	205,00	203,00
Paulista F. e Luz	167,00	—
Moinho Fluminense	—	500,00
Manufat. Brinquedos Estrêla	1.020,00	990,00
Organização Roberto Lobo	—	215,00
Parafusos Sta. Rosa	150,00	—
Ref. Petroleo União, pref.	—	1.590,00
Idem, ord.	1.800,00	—
Nac. Oleos de Linhaça	320,00	230,00
Pneus General, pref.	900,00	850,00
Fábrica de Filó, ord., pref.	10.000	—
Ultragás, pref.	—	125,00
Serviços Aéreos Cruzeiro do Sul	9.000,00	—
Sid. Nacional	—	188,00
Sid. Belgo Mineira	1.218,00	—
Sid. Mannesmann, ord.	890,00	—
Idem, pref.	—	890,00
Vale do Rio Doce, nom.	550,00	500,00
Idem, port.	—	530,00
Industria Martins Ferreira	—	100,00
Ind. Escovas Alvas, S. A.	650,00	—
Sul Mineira de Eletricidade	135,00	110,00
S. A. Marvin	—	200,00
S. A. White Martins	—	410,00
Sanson Vasconcelos	950,00	—
Telefonica Minas Gerais	180,00	—
Valeria Primeira	235,00	215,00
Valeria Segunda	239,00	219,00
Valeria Terceira	243,00	223,00
Transportes:		
Panair do Brasil	200,00	—
E. F. e Minas São Jeronimo, ord.	24,00	—
Idem, pref.	60,00	—
Expresso Federal	250,00	—
Serviços Aéreos Cruzeiro do Sul	9.000,00	—
Paulista E. F.	130,00	127,00
Debentures:		
Banco Hipotec. Lar Brasileiro, 2ª série	—	130,00
Idem, de Cr$ 1.000,00, 3ª série	650,00	620,00
Docas de Santos	145,00	—
Hoteis Palace	750,00	—
Petróleo Brasileiro, S. A. Petrobrás	640,00	630,00
Letras:		
Bco. da Prefeitura	700,00	600,00
Banco do Brasil, S/A	950,00	—

IV) — Mercadorias

a) CAFÉ

O mercado de café disponível funcionou ontem, frouxo e mal colocado, registrando-se nova baixa nas cotações. A comissão de preços sorteada declarou cotar o tipo 7, à base de Cr$ 297,00 por 10 quilos e durante os trabalhos foram vendidas 700 sacas. Fechou fraco. Entradas 26.478 sacas, pela estrada de Rodagem.

Embarques 2.984 sacas, sendo 1.550 para a Europa e 1.434 para a América do Norte. Existência 374.573. Café despachado para embarques 58.142 sacas. A Bôlsa de café a têrmo do Rio, abriu fraca, com baixa de Cr$ 4,00 a Cr$ 10,00. No fechamento estêve paralisado, com baixa 50 centavos a Cr$ 6,00. O contrato "B" estêve paralisado e inalterado. O contrato "C" abriu e fechou calmo, registrando-se baixa de Cr$ 2,00 nas entregas de Maio e Julho de 1958; as demais entregas ficaram inalteradas. O disponível de Santos funcionou calmo e inalterado.

O mercado de café em Nova York, fechou irregular, com alta de 5 a 20 e baixa de 9 a 15 pontos.

COTAÇÕES POR 10 QUILOS — Incluindo as sacarias:

Tipo 2	Cr$ 347,00
Tipo 3	Cr$ 337,00
Tipo 4	Cr$ 327,00
Tipo 5	Cr$ 317,00
Tipo 6	Cr$ 307,00
Tipo 7	Cr$ 297,00
Tipo 8	Cr$ 287,00

PAUTA — Preço: Estado de Minas Gerais:

Tipo fino	Cr$ 43,85
Tipo comum	Cr$ 30,00
Estado do Rio:	
Tipo comum	Cr$ 32,00

CAFÉ A TÊRMO

Na abertura:

MESES	Vend.	Comp.
Agôsto, 1957	S/v.	S/c.
Setembro, 1957	301,00	290,00
Outubro, 1957	299,50	291,00
Novembro, 1957	299,50	290,00
Dezembro, 1957	S/v.	290,00
Janeiro, 1958	299,50	S/c.

VENDAS — Nada.
Mercado — Fraco.

No fechamento:

MESES	Vend.	Comp.
Agôsto, 1957	S/v.	295,00
Setembro, 1957	298,00	294,00
Outubro, 1957	297,00	294,50
Novembro, 1957	297,00	294,00
Dezembro, 1957	298,00	294,00
Janeiro, 1958	S/v.	294,00

VENDAS — Nada.
Mercado — Paralisado.

DISPONIVEL

SANTOS, 8.
Mercado — Calmo.

Santos, tipo 4, por 10 quilos Estilo Santos, Cr$	438,50
Tipo 4, por 10 quilos — Estilo Santos Riado, Cr$	386,50
Tipo 4, por 10 quilos — Sem descrição, Cr$	353,50
Embarques	20.266
Entradas	25.265
Existência	2.353.085

Saíram 192 sacas, para a Argentina.

Contrato B

MESES	Abert.	Fech.
Agôsto, 1957	381,90	381,90
Setembro, 1957	381,90	381,90
Dezembro, 1957	381,90	381,90
Janeiro, 1958	381,90	381,90
Março, 1958	381,90	381,50
Maio, 1958	381,90	381,90
Julho, 1958	381,90	381,90

Posição — Na abertura, paralisado; no fechamento, paralisado.

Contrato C

MESES	Abert.	Fech.
Agôsto, 1957	485,90	485,90
Setembro, 1957	487,90	487,90
Dezembro, 1957	502,90	502,90
Janeiro, 1958	504,70	504,70
Março, 1958	506,90	506,90
Maio, 1958	505,90	505,90
Julho, 1958	505,90	505,90

VENDAS — Na abertura: não houve; no fechamento, não houve.
Posição — Na abertura calma; no fechamento, calma.

NOVA YORK, 8.

MESES	Abert.	Fech.
Setembro, 1957	53,80	53,80
Dezembro, 1957	51,65	51,65
Março, 1958	50,70	50,65
Maio, 1958	49,50	49,45
Julho, 1958	48,50	49,35

VENDAS — Na abertura — 2.500; no fechamento, 15.750 sacas.

NA ABERTURA — Mercado irregular, com alta de 5 a 20 e baixa parcial de 4 a 5 pontos.

NO FECHAMENTO — Mercado irregular, com alta de 5 a 20 e baixa de 9 a 15 pontos.

b) AÇÚCAR

O mercado de açúcar regulou ontem, estável e com os preços inalterados. Entraram 1.860 sacos do Estado do Rio esairam 14.953, ficando em depósito 78.734 ditos.

COTAÇÕES POR 60 QUILOS

Mascavinho	450,00 a 460,00
Branco cristal	550,00 a 560,00

EM PERNAMBUCO

RECIFE, 8.
Mercado — Estável.
COTAÇÕES — POR 60 QUILOS — Cristais, Cr$ 565,00 e Demerara, Cr$ não cotado.
Entradas — Desde ontem em sacos de 60 quilos, 31.518; desde 1º de setembro, 11.060.564.
Exportação: Nada.
Existência: 1.649.708.
Consumo: 2.000.

c) ALGODÃO

Êsse mercado funcionou ontem, calmo e sem alteração nos preços. Não houve entradas e saíram 420, ficando em depósito 36.360 fardos. O mercado de algodão em São Paulo abriu estável, com baixa de 5 centavos, nas entregas de outubro de 1957; as entregas de dezembro de 1957, março, maio e julho de 1958, ficaram inalteradas; as de agôsto de 1957, ficaram não cotadas. Fechou calmo, com alta de 10 centavos, nas entregas de março de 1958 e alta de 5 centavos, nas entregas de julsho de 1958; ficaram não coitadas, as de agôsto de 1957; as de outubro e dezembro de 1957, e maio de 1958, ficaram inalteradas. O disponível de São Paulo ficou sem alteração. O mercado de algodão em Nova York, fechou estável, com baixa de 6 a 23 pontos.

COTAÇÕES POR 10 QUILOS
CONDIÇÕES DO MERCADO
Em Cruzeiros

Fibra longa:	
Seridó, tipo 3	490,00 a 500,00
Seridó, tipo 5	470,00 a 475,00
Fibra média:	
Sertões, tipo 3	435,00 a 440,00
Sertões, tipo 5	Nominal
Ceará, tipo 3	425,00 a 430,00
Ceará tipo 5	Nominal
Fibra curta:	
Matas, tipo 3	420,00 a 425,00
Matas, tipo 5	390,00 a 395,00
Paulista, tipo 3	Nominal
Paulista, tipo 5	430,00 a 435,00

COTAÇÕES FORNECIDAS PELA JUNTA DE MERCADORIAS

Sertões, tipo 3	Nominal
Paulista, tipo 3	Nominal
Paulista, tipo 5	420,00 a 425,00

ALGODÃO A TÊRMO

SÃO PAULO, 8.

	Abert.	Fech.
Agôsto, 1957	N/c.	N/c.
Outubro, 1957	38,30	38,35
Dezembro, 1957	39,40	39,40
Março, 1958	40,40	40,50
Maio, 1958	40,70	40,70
Julho, 1958	40,80	40,85

Cotações do disponivel

Tipo 4	40,33
Tipo 5	38,87
Tipo 6	33,93

VENDAS — Na abertura: não houve; no fechamento: não houve.
Posição — Na abertura, estável; no fechamento, calmo.

EM PERNAMBUCO

RECIFE, 8.
Mercado — Estável.
COTAÇÕES — POR 10 QUILOS — Matas, tipo 3, Cr$ 545,00; Sertões — Tipo 5, Cr$ 580,00.
Entradas — Ontem: nada; desde 1º de setembro, 346.886.
Exportação: Nada.
Existência: 66.966.
Consumo: 700.

NOVA YORK, 8.

	Abert.	Int.	Fech.
Outubro, 1957	34,14	34,32	34,10
Dezembro, 1957	34,14	34,32	34,12
Março, 1958	34,22	34,41	34,20
Junho, 1958	34,21	34,40	34,17
Julho, 1958	33,60	33,83	33,62
Outubro, 1958	32,73	32,98	32,60
Am. Sp. Midls	—	—	35,25

NA ABERTURA — Mercado estável com baixa de 5 a 10 pontos.

INTERMEDIARIA — Mercado estável, com alta de 11 a 15 pontos.

NO FECHAMENTO — Mercado estável, alta de 6 a 23 pontos.

d) CACAU

NOVA YORK, 8.

MESES	Abert.	Fech.
Setembro, 1957	29,95/30,00	30,05
Dezembro 1957	30,05/30,10	30,25/30,28
Março, 1958	29,80/29,85	30,00
Maio, 1958	29,85	30,11
Julho, 1958	29,90	30,20/30,23

VENDAS — Na abertura, nada; no fechamento, 407 contratos.

NA ABERTURA — Mercado firme, com alta de 22 a 35 pontos.

NO FECHAMENTO — Mercado estável, com alta de 43 ,49 pontos.

e) TRIGO

CHICAGO, 8.

	Fechamento Hoje	Ant.
Setembro, 1957	21.14,00	2.14,00
Dezembro, 1957	2.19,00	2.19,00

V) — Fundos Públicos e Privados

INDICES FUNDO BRASIL

Referentes à Bôlsa Oficial de Valores, do Rio de Janeiro

20 de abril de 1956 — 100,00

FUNDOS FEDERAIS (5 titulos)

Hoje	98,16
Anterior	98,13
Mais baixo do ano	91,53
Mais alto do ano	101,65

FUNDOS ESTADUAIS (10 titulos)

Hoje	104
Anterior	103,80
Mais baixo do ano	96,98
Mais alto do ano	108,46

BANCOS (5 titulos)

Hoje	101,89
Anterior	101,89
Mais baixo do ano	95,29
Mais alto do ano	104,77

COMPANHIAS (12 titulos)

Hoje	94,30
Anterior	94,38
Mais baixo do ano	90,27
Mais alto do ano	120,66

Rio, 8 de agôsto de 1957.

CAFÉ

NOVA YORK, 8 — No mercado a têrmo de café, o Santos "B" fechou hoje entre alta de 20 pontos e baixa de 15, com a venda de 63 contratos. O tipo "M" fechou com alta de 2 a 15 pontos, e venda de 58 contratos.

Na cobertura de setembro, antes do primeiro dia de notificação, destacou-se o Santos 4, ao passo que declinou nos meses seguintes, em virtude das vendas de liquidação e cobertura, ante a persistência da procura reduzida dos torradores.

O tipo "M" se manteve sustentado ante as notícias do incêncio de um armazém de café colombiano, embora se tenha informado que os prejuizos foram pequenos.

No mercado de entrega imediata, o Santos 4 manteve-se inalterado, a 55 centavos de dólar, a libra-pêso. Os tipos colombianos também se mantiveram sem alteração, a 63 centavos e 75 centésimos de dólar, a libra-pêso. U.P.

A situação financeira na Grã-Bretanha

Aumentaram as reservas de ouro e dólares em abril

LONDRES (BNS) — As reservas britânicas de ouro e dólares aumentaram em 111 milhões de dólares em abril, sendo que no dia 30 do mesmo mês se elevavam a 2.320.000, segundo declaração feita em Londres pelo Ministério da Fazenda.

Durante o referido mês, 104 milhões de dólares, que em dezembro de 1956 haviam sido abonados em contas especiais como pagamento de juros de empréstimos norte-americanos, foram incorporados às reservas. Calcula-se em cêrca de dois milhões de dólares o auxílio de defesa recebido dos Estados Unidos. Seis milhões destinar-se-ão à União Européia de Pagamentos, em dólares ou ouro, referente à conta de março, e serão pagos três milhões de dólares a credores da União por acordos bilaterais.

O balanço provisório da União Européia de Pagamentos corresponde a abril revela que a Grã-Bretanha tem na mesma um excedente de 16 milhões de libras esterlinas, que será saldado em maio, à razão de 75% em ouro ou dólares, e 25%, como redução de sua dívida à União.

Embora o aumento das reservas em abril não seja impressionante, se se descontarem do total as devoluções de depósitos consignados de juros norte-americanos, é inteiramente satisfatório como indício de tendências favoráveis. As reservas estiveram sujeitas a constante pressão dos fatôres imem parte, grandes compras de perantes no mercado comum — petróleo — no primeiro trimestre do ano, mas essa pressão começou a ceder no mês de abril. Embora ainda haja despesas com petróleo, a situação melhorou, como revela a alteração, cada vez mais favorável, dos tipos de câmbio no transcurso do mês.

As cifras da União Européia de Pagamentos, que mostram o resultado das transações feitas na área da libra esterlina em abril, são especialmente satisfatórias. A situação da libra esterlina em relação a outras divisas européias parece indicar que a zona do esterlino, em seu conjunto, terminou, em abril, com um bom superavit em sua balança de pagamento em relação à Europa. Essa é, naturalmente, a temporada mais propícia para conseguir-se tal resultado, e o mesmo, por conseguinte, embora satisfatório, não é surpreendente.

O estudo das tendências atuais demonstra que as reservas se fortaleceram nos últimos meses mediante partidas retiradas pela India do Fundo Monetário Internacional e dos depósitos devolvidos — com que se garantiu o pagamento dos juros norte-americanos. Assim, essas reservas montam agora a quase 200 milhões de dólares a mais que no começo do ano, sem se ter tocado no crédito existente no Fundo Monetário Internacional nem se ter feito qualquer empréstimo no Banco Norte-Americano de Importação e Exportação.

VÁ AO NORTE PELO SCANDIA DA VASP

Às terças, quintas e sábados

Partidas às 13:00 horas

Recuperou-se o mercado de algodão

NOVA YORK, 8. O mercado do algodão a termo recuperou-se ràpidamente, hoje, depois de uma abertura em baixa, só para voltar a declinar e fechar com apreciável perda, que oscilou entre seis e vinte e três pontos. Havia aberto em baixa de cinco a doze pontos.

Em Nova Orleans, fechou em baixa de sete a vinte e cinco pontos.

A estimativa governamental da safra, inesperadamente baixa, induziu a um surto de compras de meio da manhã, e o preço subiu um dólar por fardo, em recuperação da perda inicial.

Depois do meio-dia, a procura miniuiu os preços se contrairam por causa disso e do fato de os corretores haverem compreendido que os algodoeiros haviam melhorado desde que foram compiladas as estimativas da safra.

A primeira estimativa governamental da temporada indica uma safra de 11.897.000 fardos em primeiro de agôsto. Estas cifras são inferiores em 100.000 fardos aos que se esperava, e 11 por cento abaixo da produção do ano passado.

A tarde, os vendedores assinalaram que apesar das cifras mais baixas, a safra atual, com o excedente de 11.400.000 fardos, satisfarão tôdas as necessidades e deixarão, além disso, um excedente considerável. U.P.

A MECANIZAÇÃO DA AGRICULTURA NA SUÉCIA

ESTOCOLMO — Numa exposição de mecanização agrícola, em Estocolmo, ficou demonstrado o papel que as máquinas e a racionalização desempenharam no desenvolvimento da agricultura sueca. O ministro da Agricultura informou que os investimentos em máquinas agrícolas montam a cêrca de 8.000 milhões de cruzeiros por ano. Nos últimos cinco anos, o número de operários agrícolas diminuiu 27%, de .... 870.000 para 634.000, mas o valor da produção nesse setor aumentou de 25%. Em 1956 ela foi de 55.000 milhões de cruzeiros. Há, atualmente, cêrca de 135,500 tratores na Suécia. Em 1939 havia sòmente 18.000 e, em 1950, ... 57.000tratores. Por essas cifras se pode avaliar o que a mecanização fêz naquêle País. BISI.

Títulos e ações

PARTICULAR empresta Cr$ 100 à 400 mil sob hipoteca de prédios mesmo em final de construção. Tel. 58-7344. 7027 94

IATE — COUNTRY HÍPICA

Compro êstes títulos. Vendo Jóquei Clube. sr. CAMPOS — Tel. 23-0365, de 10 ás 16 horas. 22666 94

TÍTULOS DE CLUBES

O CORRETOR ESPECIALIZADO CARLOS BARROCA

Vende

HIPICA
GAVEA GOLF
COMERCIAL
BOTAFOGO
MONTE LIBANO
ITANHANGA'
TERESÓPOLIS GOLF CLUB
AUTOMOVEL CLUBE

Compra

IATE
TIJUCA
FLUMINENSE
MARIMBAS
CAIÇARAS
FLAMENGO
VASCO

Rua do Carmo 27, sala 604. Tels. 52-6211 - 32-0127. 27277 94

ASMA? BRONQUITES? PANASMIL RESOLVE IMEDIATAMENTE

INSTITUTO DOS INDUSTRIÁRIOS

DEPARTAMENTO DE INVERSÕES
SERVIÇO DE APROVISIONAMENTO

Concorrência Pública 1/57, a realizar-se em SALVADOR — BAHIA

AVISO

1 — Faço saber aos interessados que, no "Diário Oficial" do Estado da Bahia, de 25 de julho p. passado, fls. 12044/45, foi publicado o edital da Concorrência Pública n. 1/57, referente à execução da estrutura de concreto armado de 1 edifício de 8 pavimentos, sobreloja e 3 subsolos, a ser construido à Rua Padre Vieira, 21, esquinas da Rua Visconde de Itaparica e Rua Ruy Barbosa, na cidade de Salvador — Estado da Bahia.

2 — O referido edital encontra-se afixado no Serviço de Aprovisionamento, — Avenida Rio Branco n. 124 - 14.º andar — Rio de Janeiro, onde serão prestados quaisquer esclarecimentos a respeito.

3 — As propostas devem ser encaminhadas para o Serviço de Engenharia, da Delegacia do I.A.P.I., em Salvador — Bahia, na Rua da Bélgica n. 3, 2.º andar, salas 202/203, até às 15,00 horas do dia 26 do corrente, quando se dará o encerramento da aludida concorrência.

José Piratininga Júnior
Chefe do Serv. de Aprovisionamento

LÂMINAS PERFECTA BARBA PERFEITA

FUNDO BRASILEIRO DE PARTICIPAÇÕES INDUSTRIAIS E COMERCIAIS

CRESCINCO

um título que faz você participar segura e cômodamente dos lucros das mais prósperas e conceituados emprêsas do país.

HOJE Cr$ 108,55 por cota

Av. Rio Branco, 81 • 4.º and. • Tel. 23-5880

ARMÁRIO DE AÇO DESMONTÁVEL

✳ 2 portas de abrir e 4 prateleiras graduáveis de 5 em 5 cm
✳ Fechadura de segurança, com 2 chaves tipo "Yale" Trinco interno e puxadores de metal cromado.
DIMENSÕES: 1,95 m x 0,95 x 0,45 m

LINHA COMPLETA DOS PRODUTOS "ADDO" • Vários tipos de bureau e mesas para datilógrafos • Arquivos • Fichários • Carros base para fichário de 2 gavetas • Porta-fichas "Expande" • Cestas p/papeis usados • Caixa p/ correspondência • Estantes de aço desmontáveis.

Addo PARA GUARDA DE MATERIAL

ADDO DO BRASIL MÁQUINAS DE ESCRITÓRIO S. A.
Rua Miguel Couto, 35 - 4.º andar - Tel. 42-8164 * - Rio de Janeiro

VIDA EXCURSIONISTA

PELOS CLUBES EXCURSIONISTAS

CENTRO EXCURSIONISTA "LEÕES DA SERRA"

— Com referência à divulgação de atividades desportivo-sociais, e a sua mais recente conquista — "Paredão Seis de Julho" — a agremiação teresopolitana, agradecida, não esquece a colaboração que lhe têm prestado os srs. *Levy Tender*, e *Amauri Santos*, da diretoria do "Higino Country Club", facilitando aos "leões", em breve, as novas instalações do Clube e do Museu especializado E'-nos grata a informação, — e passâmo-la em primeira mão, aos interessados — que o novo Museu do "Centro Excursionista Leões da Serra" ficará franqueado ao público, nas dependências do "Country Club" (Várzea).

— Colaboram na diretoria dos "leões-lagartixas": Zelman Sirota, Raul Marques, Clébio Correia e Kélio Trindade, também os membros efetivos (José Emilio, dr. Silvio Gomes Bessa, Jair Gomes Damasceno, Walter Biassi dos Santos, Airton Rebello, Joel Ferreira e o dr. Alberto Guberman) vêm concorrendo para a maior projeção do clube, em tôdas as atividades. oJaquim Berlim dos Santos, ex-presidente do C. E. S. O., é grande entusiasta.

— Dia 15 dêste mês, comemorando seu primeiro aniversário, os "Leões da Serra" vão festejar o acontecimento, com probabilidade de que o seja em sua nova sede, com uma recepção social.

— Nova data está sendo estudada pelo D. T. e conquistadores, Walter Biassi Santos, Jair oGmes Damasceno e Omar Carvalho —, para a primeira escalada oficial do "Paredão 6 de Julho", em homenagem a Teresópolis e aos montanhistas brasileiros.

GRUPO EXCURSIONISTA "CAROLINA REYDNER"

Por gentileza da Diretoria do Clube Excursionista de Ramos, soubemos da existência do Grupo Excursionista "Carolina Reydner", (como provisória à mesma rua, n.º 11), em Catumbi. Como nada mais conseguimos apurar, fazemos daqui nosso convite a seus dirigentes ou a quem nos possa prestar informações, a respeito de sua diretoria, programa de atividades e futuros planos.

CLUBE EXCURSIONISTA "SILVA JARDIM"

Comunica-nos à Secretaria do "Silva Jardim" que, por motivo de doença, solicitou demissão do cargo de presidente, o sr. Luiz Dias. Outras substituições foram feitas, ficando assim constituída a nova diretoria (posse na última reunião, dia 18): presidente — Fabricio Fleming Machado; vice-presidente — Getúlio Hellai; 1.º secretário — Manoel Alkman; 2.º secretário — dr. Walter Ribeiro; diretor-social — Inácio Leitão; 1.º tesoureiro — Milton Mendonça; 2.º tesoureiro — Achiles Almeida Prado; departamento feminino — Edméa Leitão.

GRÊMIO SOCIAL DE ANCHIETA

Pretendendo estimular o gôsto pela arte fotográfica, o Departamento de Excursionismo do Grêmio acaba de instituir o primeiro Concurso, — entre seus associados —, sendo condição que os trabalhos mostrem exclusivamente aspectos daquela localidade. As fotografias vitoriosas serão conferidas prêmios. Maiores informações, com os srs. Júlio Vieira Filho e Ary Soares (diretores), ou na sede provisória da entidade: rua Macaiba, 702, Anchieta (residência do excursionista Lyses Melgaço).

CENTRI EXCURSIONISTA PICO DO ITATIAIA

— A Diretoria agradece a recepção (carinhosa) dos confrades do Centro Excursionista Condor Negro, de Juiz de Fora, quando da excursão do CEPI àquela cidade. Outra excursão a Minas Belo Horizonte e Ouro Prêto) está prevista para os dias 7 e 8 de setembro vindouro, em ônibus especial. Informações e inscrições na sede: rua Andrade, 96, 8.º andar.

— Sob a direção de Renato José Sobral Pinto, o Departamento de Divulgação promoverá para os cepienses, Curso de Técnica Fotográfica em agôsto.

— A Diretoria recebeu convite da Comissão Organizadora da XVI Conferência Mundial de Bandeirantes (Quitandinha), fazendo-se representar.

— ESPELEOLOGIA: A respeito de a primeira exposição espeleológica realizada no Brasil (Divisão do CEPI e J. Chrispinal), a revista "Staiactite" (Sociedade Suíça de Espeleologia) publicou oportuno artigo.

— Pelo presidente da Assembléia Anual de Delegados da Sociedade de Espeleologia (Suíça), sr. Grebet, foi anunciada oficialmente a criação do primeiro grupo de espeleologia no Brasil, pelo CEPI. Também "La Suisse" (2 de junho) publicou noticiário da exploração espeleológica em grutas do Pão de Açúcar, com referência ao CEPI e à sua Divisão Especializada.

— REFLORESTAMENTO: Colaborando na Campanha do Serviço Florestal, os cepienses vêm desenvolvendo grande atividade. Na secretaria dos trabalhos da Comissão Excursionistas no plantio de mudas em localidades desflorestadas e participando de reuniões em que se objetiva o problema florestal no Brasil.

CLUBE EXCURSIONISTA CARIOCA

Assinada a ata de doação ao C. E. C. pela Companhia Loteadora, de um terreno e sede praiana (construída, valor de Cr$ 400.000,00.

A sede de verão do Clube, (1.192,26 m2), será construída à beira-mar, na praia de Samburá, município de Cabo Frio, a 1,5 quilômetro da localidade de Barra de São João, e a pouco metros da rodovia Amaral Peixoto.

Para tratar dos papéis e fiscalizar o andamento das obras, foi nomeada uma comissão: Ricardo Menescal (autor do projeto da sede), Severiano Mário Pôrto e Laécio Martins. No próximo mês, o Clube realizará excursão oficial no local, ocasião em que será lançada a pedra fundamental e iniciadas as obras.

ATUAL DIRETORIA:

PRESIDENTE: Bernardo Ribeiro Gomes — SECRETARIO: José Paz Monteiro e Maria Nazaré Alves — TESOUREIROS: Laécio Martins e Carlos Amorim de Almeida — DIRETOR SOCIAL: Lúcio Sarnelli — DIRETOR TÉCNICO: Henrique da Silva Pôrto — DIRETOR TÉCNICO GERAL: Henrique da Silva Pôrto — SECRETARIO: Carlos da Silva Pôrto — DIRETOR DA E. T. G.: Pierre R. Woff — DIRETOR (AUXILIAR) DO BOLETIM: Alberto de Souza — DE PROPAGANDA: Sérgio A. F. Leão Menescal — DE FOTOGRAFIA: Sérgio Guilherme do Vale Henl — DO ALMOXARIFADO: Roberto Rocha.

— Por sugestão do capitão Francisco Honorato Batista, (Relações públicas do Corpo de Bombeiros), será ministrado aos associados do "Carioca" um curso sôbre defesa contra incêndios, incêndios na mata e salvamento. Informações no Clube com Pierre Wolff. Horário e local do curso ainda não fixados.

— Com a aquisição da sede de verão do Clube e conseqüente aumento de nosso patrimônio serão majorados os preços dos títulos, na próxima emissão (proprietário). Restam alguns títulos da última emissão (Cr$ 3.000,00 — em dez prestações mensais de Cr$ 300,00).

— O Diretor de Propaganda (Sérgio A. F. Menescal) reassumindo suas funções, programou, quarta-feira, para excursionistas e seus amigos, uma projeção de "slides" coloridos: Recente subida ao Pico da Bandeira.

— Aproveitando férias escolares, durante a semana foram realizadas excursões extraordinárias: Pão de Açúcar e Paredão "Carioca" iniciaram a série.

CLUBE EXCURSIONISTA RIO DE JANEIRO

— Conforme deliberação da Diretoria, foi oficializada "Decálogo de Etica Excursionista", além do dístico "Proteja nossa faúna e nossa flora" (nos evelopes e na correspondência da Secretaria), como contribuição do C. E. R. J. ao Excursionismo e às Campanhas Oficiais.

— Taimbèzinho (Grand-Canyon Brasileiro), Cascata do Caracol, Vila Velha, Foz do Iguaçu e outras localidades de São Paulo, Paraná, Santa Catarina e Rio Grande — estão previstas na grande Excursão ao Sul, que o D. T. promoverá no próximo ano, em julho. Maiores informações na sede, diàriamente, de 19 às 22 horas, com o presidente Rosalvo de Magalhães. Na organização do programa técnico-social, colaborará, entre outras agremiações o Clube de Excursões Farroupilha, de Pôrto Alegre.

— O pagamento das mensalidades — na falta do cobrador a domicílio — poderá ser feito na sede, às sextas-feiras, com o diretor-tesoureiro. A diretoria agradece a cooperação.

CENTROS DOS EXCURSIONISTAS

A Diretoria estêve representada na missa do Deputado Machado Sobrinho presidente do Centro Mineiro e adepto do Excursionismo Brasileiro.

— A Secretaria avisa que o Boletim (impresso) correspondente aos meses de julho e agôsto está sendo remetido aos sócios, agremiações congêneres e "personas gratas". Programa técnico até setembro.

— Solidarizando-se com a proposição (Câmara Municipal), a favor das atividades turísticas no Brasil, e de sua promoção no exterior, a Diretoria telegrafou ao vereador Levy Neves, oferecendo a colaboração de seu Departamento Técnico e do Corpo de Guias.

— A convite da Comissão Organizadora do IV Congresso Brasileiro de Turismo, a realizar-se em setembro, em Caxambu, o diretor-fotográfico do CEB, dr. A. Forron, projetará uma série de filmes turísticos (coloridos), de sua autoria. Indicação do jornalista D. Brandão.

Depois de curta caminhada através da Floresta da Tijuca — reunir-se-ão a Diretoria, guias e companheiros de excursão do professor Álvaro Rosadas, para homenagear o seu 40º. aniversário de Magistério, no Colégio Carmelitano Santo Alberto. Dirigirão a programação: Franco, Caneca e Idalicio. Inscrições abertas na Secretaria.

NOTICIAS BREVES

* Com o objetivo de conquistar os mais altos picos do Tibet (Oriental), uma expedição chinêsa atingiu recentemente o cume do "Minya Konka" (7.590 metros).

* Para o estudo biológico dos seres cavernícolas, a Gruta de Mouilis (França) foi transformada em laboratório subterrâneo. Deve-se o trabalho a Henri Fourès, arquiteto, espeleólogo e biologista. Segundo a nota distribuída pel S.I.I., " a gruta situada em Mouilis é de fácil acesso, percorrida por um regato propício, rica de insetos e suficientemente vasta para receber tôdas as instalações desejáveis que os cientistas acabaram escolhendo".

* O Departamento de Correios da Austria acaba de emitir um sêlo comemorativo do primeiro aniversário (24 de julho) da Expedição ao pico Gasherbrum II, n Karakorum (8.035 metros). O valor do sêlo é de um shiling e meio e o desenho foi copiado de fotografia dos alpinistas que lograram a primeira ascensão àquele Pico.

* O govêrno de Nepal já autorizou a próxima expedição francesa ao "Monte Jammu" (considerado de ascensão difícil, com 7.710 metros, na localidade de Djarjosling). Para a primeira tentativa de escalada, estão previstas duas etapas: a da expedição de reconhecimento, que deverá partir da França no próximo mês; e a de assalto pròpriamente, em meados de 1958. Calcula-se que pelo menos dez dias de marcha serão necessários - contados de Djarjosling - até alcançar a base do "Jammu".

* Está sendo construída, na Suíça, o mais alto funicular do mundo - que permitirá viagens em tôda a extensão do planalto do Monte Branco. A estrada (suspensa entre duas tôrres). deverá ser inaugurada brevemente. O engenheiro é Lora Totino.

* Para o transporte de material de construção (abrigo de alpinistas) destinado ao monte Chardenet, na França, está sendo utilizado um helicóptero. Cêrca de 150 toneladas já foram transportadas. O abrigo fica localizado na altitude de 2.706 metros.

NOTICIARIO LOCAL

- O dr. José Ferreira Barreto, presidente do Centro de Excursionistas, acaba de designar, como representantes da agremiação junto à Comissão Excursionista de Educação Florestal, os sócios dra. Odete Toledo, dr. Secundo Costa Netto e Idalicio Manoel de Oliveira Filho. Na sede da Comissão, sob a presidência do sr. Jorge Speciale, realizou-se dia 7, mais uma reunião, com a presença das representações dos clubes.

Entre outros assuntos, foi comunicada a oficialização da C.E.E.F., pelo Ministério da Agricultura, mediante a leitura e aprovação da ata da primeira sessão da Comissão, assinada pelo ministro Mário Meneghetti e engenheiro-agrônomo David Azambuja, diretor do Serviço Florestal Federal. Na ocasião, foi acertada a participação dos excursionistas no programa comemorativo da "Semana da Arvore", a iniciar-se em todo o país, a 21 de Setembro, com o plantio e replantio das regiões visitadas.

- Entre os membros (7) da atual Comissão designada pelo ministro da Agricultura, para a reestruturação da Campanha Nacional de Educação Florestal, figura o excursionista J. Speciale, atual presidente da C.E.E.F.

Completam a Comissão: dr. Alceo Magnani (presidente), do Serviço Florestal Federal, prof. Hilda Capucci, prof. Hugolino Mendonça, prof. J. Moreira de Souza, engenheiro Umbelino Martins e jornalista Oscar Andrade.

Já foram realizadas três reuniões, sendo apresentado dia 6, ao ministro Mário Meneghetti, o anteprojeto da referida reestruturação. Na pessoa de J. Speciale, plausível homenagem do govêrno ao Excursionismo Brasileiro.

ANIVERSÁRIO DE ALEGRE

A data de hoje não é apenas festiva para o povo de Alegre (Espírito Santo), ao assinalar mais um aniversário de sua cidade. A essas manifestações de júbilo também se associam todos os excursionistas brasileiros, distinguidos sempre com a hospitalidade das autoridades e população alegrenses, ao demandarem ao Pico da Bandeira. Extenso programa comemorativo foi organizado pela Prefeitura local, destacando-se, hoje, a instalação da I Exposição de Produtos Agrícolas, Aves, Pássaros e Plantas Ornamentais, sob o patrocínio da Associação Rural.

E gesto que bem caracteriza os seus idealizadores — entre os quais o dr. Ulysses de Souza Bezerra Cavalcanti, do Ministério da Agricultura — não foram esquecidos na Exposição, os excursionistas, reservando-se "stands" para que os clubes do Rio, do Paran' de todos os recantos — pudessem expôr seu material técnico e as fotografias de suas excursões.

Aproveitando o oferecimento, e para corresponder à gentileza e à homenagem que se presta ao Excursionismo, Eurico Brito e Renato José Sobral Pinto, credenciados pelo Clube Excursionista Rio de Janeiro, representarão sua Diretoria, exibindo cêrca de cem fotografias, material de excursão e flâmulas — de sua propriedade, da agremiação e com a colaboração dos "lagartixas" Laércio Martins e Carlos Amorim de Almeida. Mas, não cessa aí a troca de gentilezas. Em solenidade especial, amanhã, à tarde, Brito e Sobral vão oferecer um album com fotografias de sua coleção particular, ao presidente do C. E. Pico da Bandeira, professor Carlos Boechat Machado. A oferta v. . a estreitar a amizade que tem identificado os desportistas capixabas e cariocas, em longo tempo de relações, desde a primeira subida do C.E.B. ao "Pontão da Bandeira", em 1923, e em outras que se veem sucedendo anualmente, pelos associados do "Ramos", "Rio de Janeiro", "Carioca", "Marunbinistas de Curitiba" e de diversas localidades.

A mostra de produtos agrícolas e de material excursionista deverá permanecer aberta à visitação pública, até o próximo dia 15. Pela auspiciosa data — e brilhante iniciativa — nossos cumprimentos à Prefeitura e ao povo de Alegre, aos excursionistas do CERJ e a quantos estão concorrendo para o maior brilhantismo das festividades hoje iniciadas e pela maior divulgação do Excursionismo.

NOVA SEÇÃO

Sob o título "Excursionistas... e lagartixas", nossos confrades que se assinam Mr. Rock e "Miss Stone" estão apresentando nova e pitoresca seção de atividades excursionistas, na "página de todos os desportos" do Diário da Noite, Saudando o aparecimento da nova trincheira para excursionistas e "lagartixas", agradecemos o comentário jocoso sôbre o redator interino de "Vida Excursionista", feito por "Miss Stone" em seu bem humorado e inocente "Stone's Society"...

CONQUISTADO UM DOS "PONTÕES" (3) DE MIMOSO DO SUL

De regresso do Espírito Santo, os montanhistas Hélio Barroso e Carlos Costa Leite comunicaram ao Departamento Técnico do Centro dos Excursionistas, a conquista (14 de julho) de um dos "Pontões" (3) de Mimoso de Sul, Espírito Santo, concluindo os trabalhos, êste ano, com a participação dos guias Mário de Araújo Motta e Nilce Vieira Kunz Rodrigues. As explorações técnicas foram iniciadas em 1955, depois de uma excursão ao Pico da Bandeira, chefiada pelo prof. Francisco Pacheco da Rocha, também do C.E.B. e presidente de honra do Centro Excursionista Pico da Bandeira, da localidade de Alegre. Nas primeiras investidas, colaborou o excursionista Dieter Battermann, fotografando a região e os "Pontões", para as explorações. O pico conquistado recentemente tem a altitude aproximada de 1.400 metros e foram afixados cinco grampos. Os trabalhos para a conquista do segundo e terceiro "pontões" já se acham bastante adiantados, devendo prosseguir oportunamente. Por sugestão do prof. Francisco Pacheco da Rocha (em 1955) está prevista homenagem do C.E.B. aos excursionistas de Alegre, dedicando-lhes uma das próximas conquistas.

EXPLORAÇÕES TÉCNICAS DO C.E. RIO DE JANEIRO

Sob a direção do guia Giuseppe Pellegrini, um grupo de montanhistas do Clube Excursionista "Rio de Janeiro" iniciou, dia 21 de julho, as explorações técnicas para nova conquista, nas proximidades de Conceição de Muqui (Pontões), Espírito Santo. Por nosso intermédio, os "lagartixas" agradecem a acolhida do Diretor do Colégio local, Frei Gastão, hospedando-os em dependências dos alunos. As explorações foram iniciadas com a localização do Pico, pelos esclarecimentos de um morador da região, sr. Maurilio Rodrigues. Os cerjenses aí permaneceram 3 dias, devido ao nevoeiro, retomando as explorações técnicas — ao cabo das quais foram afixados dois grampos de aço e uma placa indicativa "CERJ - Conquista". Adianta também o comunicado do Departamento Técnico do "Rio de Janeiro" que a posição cartográfica da nova conquista está a 45.º do Pico do Itabira. Consultadas as pessoas dos arredores, e não encontrando vestígios de explorações recentes no local — lado de Conceição de Muqui, — Pellegrini e seus companheiros, regressaram ao Rio, pretendendo reencetar as explorações em época oportuna. Os próximos trabalhos ficarão confiados a outro grupo montanhista designado pelo Departamento Técnico do C.E.R.J.

GUERRA

(Continuação da 4.ª página)

bra convida os aspirantes que desejarem tomar parte na nova Diretoria deverão entender-se com o major Antorildo.

Departamento Esportivo — Os novos associados deverão constituir os quadros de basquetee voiei. Procurar com o tenente Francisco Cantisano.

CLUBE MILITAR

SECRETARIA

Distribuição de diplomas de sócios remidos — A Secretaria do Clube continua expedindo os diplomas de sócios remidos a que fizeram jus os consócios que alcançaram quatro (4) decênios e permanência no quadro social. São convidados os associados de letras A a E (Exército) a fim de receberem seus diplomas diretamente das mãos de exmo. sr. general presidente, às 3ªs. e 6ªs. feiras, no horário das 15 às 17 horas.

Relações Públicas — São convidados os alunos recém-diplomados para comparecerem à Secretaria do Clube, a fim de receber correspondência relacionada com o Curso, bem como para encomendar, se o desejarem, cópia das fotografias da solenidade de encerramento do referido Curso.

DEPARTAMENTO RECREATIVO

Amanhã, sábado, 10 — Jantar-dançante com *show*, no 3.º andar, das 22 às 2 horas. Reserva de mesas c/ 4 lugares e jantar: Cr$ 400,00; sem Domingo, 11 — Tarde de baile juve- Domingo, 11 — Tare de baile juveàs 19.30 horasshrdlu poshrdl podofr nil — No 3.º andar, das 16.30 às 19.30 horas, com a presença de associados e membros da Diretria do Clube Lebloa.

Divisão de Excursões — Continuam abertas as inscrições para as visitas à Cia. Siderúrgica Nacional (Volta Redonda) e Fábrica Nacional de Motores, a partir das 15 horas, no Departamento Recreativo.

DEPARTAMENTO DESPORTIVO

III Torneio Zonal Sul-Americano de Xadrez — Início: dia 12 de agôsto, às 19.30 horas. Término: 1.º de setembro vindouro. Êsse torneio (preliminar do Campeonato Mundial) contará com as seguintes representações: Argentina, Bolívia, Brasil, Chile, Paraguai, Peru e Uruguai. Salvo modificação de última hora, a representação do Brasil está assim constituída: Ludwig Engels, dr. José Tiago Mangine, atual campeão brasileiro; dr. Luiz Tavares, vice-campeão brasileiro e campeão de Pernambuco; dr. Walter Oswaldo Cruz, ex-campeão brasileiro; Luiz Gentil, campeão cearense, e Manoel Madeira de Lei, 4.º colocado no último Campeonato Brasileiro, todos participantes de competições internacionais realizadas no Brasil e no exterior.

ASSISTENCIA

Novo horário de funcionamento — 3ªs., 5ªs. e 6ªs. feiras, das 15 às 17 horas:, para os sócios que desejarem falar aos diretores; 2ªs., 3ªs., 5ªs., 6ªs. feiras, das 14 às 19 horas, para os sócios que desejarem tratar de assuntos administrativos. O horário das 4ªs. feiras será destinado ao serviço interno. Como medida de excepção, poderão ser atendidos nesse dia os sócios em trânsito. *Nota*: A fim de que possa pôr em dia o seu serviço de escrituração e confecção de fôlhas, a Assistência avisa que sòmente atenderá o serviço externo a partir das 14 horas.

A PENÚLTIMA RODADA do Campeonato de Novos de Box

Início às vinte e uma horas, no Palácio de Alumínio — O programa — As autoridades escaladas

Hoje às 21 horas no Palácio de Aluminio, à Av. Presidente Vargas, terá lugar a mais uma interessante Rodada do Campeonato de Novos de Box Amador, promovido pela Federação Metropolitana de Pugilismo, em que se empenharão em renhidos combates para a conquista do título máximo as ardorosas equipes do Clube de Regatas do Flamengo, Clube de Regatas Vasco da Gama, Clube Internacional de Regatas, Boqueirão do Passeio, Centro de Instrução Pugilística Armando Regazzi e o Manufatura Nacional de Porcela F.C.

Até o presente momento não se se pode prever a que clube caberá as honras do certame, pois as fôrças estão bem divididas e desta maneira os combates de hoje prometem um desenrolar dos mais atraentes, como principal choque desta noitada, destacamos as lutas dos Pesos-Médio Ligeiro ambos invictos que são, Mario do Nascimento representando o Clube de Regatas Vasco da Gama versus Bertalan Boder digno defensor das côres do Clube Internacional de Regatas, no Pêso-Môsca o glorioso Clube de Regatas Vasco da Gama se fará representar pelo futuroso boxer Walmir do Nascimento que terá pela frente o seu tradicional adversário Waldemar Grencher defensor do pavilhão do clube mais querido do Brasil o Clube de Regatas do Flamengo.

O PROGRAMA

1a. pêso-môsca — Walmir do Nascimento (Vasco) x Waldemar Grencher (Fla.); 2a. pêso-galo — Wander Moreira de Sá (Manf.) x Manoel Tavares (Mad.); 3a. pêso-galo — João Alexandrino (Fla.) x José Macário Netto (Ciper); 4a. pêso-galo — Edson Monteiro (Boqueirão) x Manoel Iglesias (Vasco); 5a. pêso-m.-médio — Enock dos Santos (Vasco) x Leônidas Cumplido (Int.); 6a. pêso-m.-médio — Damião Pereira (Fla) x Valtino Modesto (Mad.); 7a. pêso-médio lig° — Angelo Campos (mad.) x Raimundo Pereira Jesus (Manf.); 8a. pêso-médio lig° — Delcides Motta Pinto (Fla.) x Paul Lejnikov (Ciper); 9a. pêso-médio lig° — Mario do Nascimento (Vasco) x Bertalan Bedar (Int.); 10a. pêso-médio lig° — José Florêncio Netto (Int.) x Renato Paquet Netto (Ciper).

AUTORIDADES ESCALADAS

Diretor de Espetáculo — Sr. Lourival Dallier Pereira; Diretor de Combate — Sr. Moacyr Lopes; Assistente — Sr. Carlos Viena; Médico de Plantão — Dr. Caramurú Waldeck; Cronometrista — Sr. Leonardo Teti.

O diretor do Dept° Técnico solicita o comparecimento de todos os juízes e jurados no local de espetáculo às 20,30 horas.

PARA-QUEDISTAS NA AGULHINHA DO INHANGÁ

Amanhã, na Agulhinha do Inhangá (Copacabana), cinquenta integrantes do "Batalhão Santos Dumont" (Núcleo da Divisão Aeroterrestre) vão receber aulas de técnica montanhista, com a colaboração da Escola de Guias do Centro dos Excursionistas. Dirigirão a escalada, o prof. Gilberto Coutinho e guias credenciados pelo Departamento Técnico.

A atividade é parte da programação especializada do C. E. B. ao grupo de pára-quedistas, iniciada com estágios práticos no morro da Bica, Pedra da Gávea e Cantagalo.

EXCURSÃO A RIBEIRÃO DAS LAJES

A convite do Departamento de Relações Públicas da Light, o Centro dos Excursionistas deverá visitar as Reprêsas de Ribeirão das Lajes, Usina Nilo Peçanha e Barragem Santa Cecília, no próximo dia 24, sábado, pela manhã. A excursão é especialmente dedicada à Diretoria, sócios-fundadores remidos, beneméritos e proprietários do C. E. B., sob a direção geral do guia Alfredo Maciel, credenciado pelo Departamento Técnico da agremiação. Foi reservado 1/3 das vagas para os sócios contribuintes, cuja inscrição poderá ser feita diàriamente, na sede, de 16 às 22 horas.

"TURMA DOS GRAVATÁS"

Na Associação Atlética Acadêmica da Escola Nacional de Engenharia, foi criado, segunda-feira passada, dia 5, o Departamento de Excursionismo sob pitoresco nome "Turma dos Gravatás". A idéia surgiu êste ano, quando da participação de segundanistas daquela Escola, em programações montanhistas do Centro dos Excursionistas, sob a direção do guia José Paulo Dertoni, também aluno da E. N. E. — O mais entusiasta foi Alberto Azevedo Antunes, atual Diretor-Secretário dos.. "Gravatás..." Dertoni é o diretor-técnico. O Departamento especializado — sob a direção geral do Diretório Acadêmico — dedicar-se-á mais à prática do montanhismo — a iniciar-se dia 18, com um estágio para novatos no campo-escola do morro da Bica, em Cascadura.

As excursões de caminhada, de caráter cultural e recreativas pròpriamente também merecerão a atenção do Departamento Técnico da novel agremiação, que as programará com regularidade, satisfazendo às sugestões de seus associados. Tôda correspondência poderá ser encaminhada à E. N. -., Largo de São Francisco Rio de Janeiro.

FEDERAÇÃO METROPOLITANA DE EXCURSIONISMO

Comunica-nos o Centro Excursionista Pico do Itatiaia: "O Presidente do CEPI continua envidando esforços no sentido da fundação do órgão Superior do Excursionismo, já tendo encaminhado aos demais Clubes, a fim de ser sancianado pelos respectivos Presidentes, um ofício a ser entregue ao C. N. D., ficando o mesmo na dependência da assinatura de um Clube, que até a presente data não o devolveu para ser encaminhado".

CONTINUA INVICTO O SAN LORENZO

Derrotada a seleção de Araraquara por 59 a 36

SÃO PAULC, 8 (Sport Press) — Prosseguindo em sua temporada em quadras paulistas o quinteto do San Lorenzo de Almagro conseguiu mais uma vitória, ao derrotar a seleção da cidade de Araraquara pela contagem de 59 a 36. A vitória foi conseguida com facilidade e assim mantiveram os campeões argentinos sua invencibilidade. Também na primeira etapa triunfaram os portenhos por 22 a 16, dirigindo o cotejo Aristóteles Milagres e João Gomes, apurando-se uma renda de 15 mil cruzeiros.

FLUMINENSE OU FLAMENGO para um jôgo em Belo Horizonte

BELO HORIZONTE, 8 - Em resposta ao convite que lhe foi endereçado pelo Atlético mineiro, o Vasco respondeu que não poderia aceitá-lo devido aos seus compromissos pelo campeonato carioca. A exibição dos cruzmaltinos seria no próximo dia 15 do corrente e agora os alvinegros voltaram suas vistas para Flamengo ou Fluminense, já tendo sido enviados os convites àqueles dois clubes para atuar nesta Capital naquela data. S. P.

AFERIÇÃO DE ALTITUDE NO "DEDO DE DEUS"

"Apenas a curiosidade e — por que não? — mais ainda o interêsse de praticar as aulas de Física do catedrático Antônio José da Costa Nunes, da Escola de Engenharia, levaram-nos à nova aferição no "Dedo de Deus"; chegámos ao resultado de 1.465 mais — 45 metros, conforme é do conhecimento geral" — disse-nos Alberto Azevedo Antunes, segundarista de Engenharia que participou de uma escalada ao "Dedo", juntamente com seus companheiros José Paulo Dertoni (êste e Jessé Ferreira foram os guias montanhistas), Jorge Borges Rezende e Nilson Macedo. Também colaborou na iniciativa o cel. Jayme Esteves da Costa, associado do CEB, auxiliando o transporte do instrumental técnico (aneroide, hipsômetro do Regnault, termômetros etc.) na escalada e em todos os trabalhos dos alunos, culminando em minucioso relatório encaminhado ao vice-presidente técnico do Centro dos Excursionistas, dr. Manoel de Souza Lordeiro, como anexo ao daquela excursão. Cópias do referido trabalho — datado de 24 de julho e assinado por Alberto A. Antunes — foram distribuídos às Seções Especializadas, para ampla divulgação — "sem sentido de crítica à aferição anterior ou mesmo intenção de gerar polêmica" — frisam os alunos da E.N.E. — A escalada foi realizada no dia 30 de junho, e, do lado pitoresco — podemos adiantar — que ela assinalou as despedidas de solteiro de um dos guias, Dertoni, com casamento marcado para o sábado subseqüente. Tambem a programação serviu de incentivo a novas experiências, de Física, de montanhismo e do novo grupo montanhista da E.N.E.: "Turma dos Gravatás"...

ATOS RELIGIOSOS

Alvaro Accyoli de Aguiar

(1.º ANIVERSARIO)

A família de ALVARO ACCYOLI DE AGUIAR convida os parentes e amigos para a missa que fará celebrar em intenção de sua bonissima alma amanhã dia 10 na Igreja do Sacramento, na Avenida Passos, às 9 horas. 24596

CORINA RIBEIRO OTERO

(VIÚVA ERNESTO DE OTERO)

Thereza Otero Alvaro Alberto, seu marido Alvaro Alberto, seus filhos, noras, genro e netos; Marina Otero Mello, seu marido José Brandão de Mello, seus filhos e nora; Bruno Cesar Otero; Beatriz de Otero Gonçalves, seu marido Paulo Torres Gonçalves; Elizabeth de Otero Hermanny, seu marido Arthur Hermanny, seus filhos, genros e netos; Ernesto Luiz Otero, senhora e filhos; Sofia Beatriz Otero Mendonça Lima, seu marido Alcides Mendonça Lima e seus filhos; comunicam o falecimento de sua querida mãe, sogra, avó e bisavó CORINA RIBEIRO OTERO, cujo entêrro sairá hoje, dia 9 do corrente, às 9 horas, da Igreja Positivista do Brasil, Rua Benjamin Constant, 74, para o Cemitério São João Batista. Pede-se a dispensa de coroas. 3829

CORINA RIBEIRO OTERO

(VIÚVA ERNESTO DE OTERO)

Leonardo Alvaro Alberto, senhora e filhos; Humberto Freire de Carvalho, senhora e filhos; Viúva Alvaro Alberto Filho; Ernesto Luiz de Otero, senhora e filhos; Alcides Mendonça Lima, senhora e filhos; Antônio Carlos Jobim, senhora e filhos; Rudolf de Otero Hermanny; Bruno de Otero Hermanny; Hermano Cesar Jordão Freire, senhora e filhos; Claudio José de Otero Mello e senhora (ausentes); Luiz Ernesto de Otero Mello; Fernando de Otero Mello comunicam o falecimento de sua querida avó e bisavó CORINA RIBEIRO OTERO, cujo entêrro sairá hoje, às 9 horas, da Igreja Positivista do Brasil, à Rua Benjamin Constant, 74, para o Cemitério de S. João Batista. Pede-se a dispensa de coroas. 3828

PRESIDENTE WASHINGTON LUIZ PEREIRA DE SOUZA

(MISSA DE 7.º DIA)

Deputado Otávio Mangabeira, Almte. Arnaldo Pinto da Luz, General Augusto Teixeira de Freitas, Almte. Braz Vellozo, Almte. Ayres da Fonseca Costa, Almte. Archimedes Pires de Castro, General Mário Perdigão, Coronel Brasilio Carneiro de Castro, Coronel Oswaldo Rocha, Embaixador Roberto Mendes Gonçalves, Embaixador Antonio Ferreira Braga, Ministro Djalma Lessa, José Gomes Coimbra, Ministros de Estado e Membros das Casas Militar e Civil na Presidência Washington Luis, pedem o comparecimento dos parentes e amigos do eminente brasileiro à missa que, por sua alma, será rezada às onze horas do dia 12 de agôstô, segunda-feira, na Igreja da Candelária. 19918

ACHILLES DE MOURA

(MISSA DE 7.º DIA)

Ducilla de Moura, Maria Elisabeth de Moura, e Margarida Maria Vieira, sua espôsa, sua filha e sua afilhada, convidam todos os parentes e amigos para a missa de 7.º dia, que mandam celebrar por seu muito amado espôso, pai e padrinho, hoje, sexta-feira, dia 9, às 11 horas, no altar-mor da Igreja da Candelária. 27838

ACHILLES DE MOURA

(MISSA DE 7.º DIA)

Salvador Ribeiro da Gama, senhora, filhos, genro e nora, Maria Ribeiro da Gama, Domingos Batista da Gama Junior, José Ferreira Alves, filha e genro, Alberto Menezes, senhora e filha, Cléo d'Alvear, senhora e filhos, Clio d'Alvear, Heitor Frota e Luiza Monteiro, convidam os parentes e amigos para a missa do 7.º dia que mandam celebrar por alma de seu querido cunhado, tio e amigo, hoje, sexta-feira, dia 9, às 11 horas, no altar-mor da Igreja da Candelária. 29774

Gonçalo Rolemberg do Prado

(MISSA DE 7.º DIA)

Julio Cezar Leite e senhora, Airton Telles e senhora, Julio Cezar do Prado Leite e senhora, Durval Rodrigues da Cruz e senhora, Luiza, Maria Auxiliadora, Carmem e Marieta Prado Leite, sensibilizados agradecem as manifestações de pesar recebidas pelo falecimento de seu pai, genro, cunhado e avô, e convidam os demais parentes e amigos para assistirem à missa de 7.º dia que em sufrágio de sua alma mandam celebrar hoje, sexta-feira, dia 9, às 9 horas, na Matriz de São João Batista, na Rua Voluntários da Pátria. 2839

Dr. Adelino Nunes Pereira

(MISSA DE 7.º DIA)

Nair Vervloet Nunes Pereira, Tuniche Nunes Pereira, Amanda Nunes Firme e família, Violeta Nunes Caldeira, Gabriel Martins Villela e família, José Vieira Machado e família, João Bernardino Alves e família, Amandina Nunes Costa Moreira e família e Ida Nunes Pereira e família agradecem as demonstrações de pesar recebidas por ocasião do falecimento do seu querido espôso, pai, irmão, cunhado e tio, ADELINO, convidando os demais parentes e amigos para a missa que farão rezar, amanhã, sábado, dia 10, às 10 1/2 horas na Igreja N. S. do Carmo, à Rua 1.º de Março. 1039

SÉRGIO TAVARES DA SILVA

(MISSA DE 7.º DIA)

Mário Tavares da Silva e Maria Ezilda Moraes Rêgo Tavares da Silva, avós, tios, primos, amigos e colegas, agradecem tôdas as demonstrações de pesar recebidas por ocasião do falecimento de seu querido SERGINHO e convidam os demais parentes e amigos para a missa de 7.º dia que, em intenção de sua bonissima alma, mandam celebrar, hoje, sexta-feira, dia 9, às 10,30 horas, no altarmor da Igreja de Nossa Senhora do Carmo, à Rua 1.º de Março, agradecendo antecipadamente aos que comparecerem a êsse ato religioso. 80928

DR. PEDRO ERNESTO BAPTISTA

(15.º ANIVERSÁRIO DE FALECIMENTO)

Viúva Pedro Ernesto, Odilon Baptista e família Roberto Lemos família ausentes, convidam seus parentes e amigos para missa que por sua alma mandam celebrar amanhã, 10, às 10 e meia no altar-mór da Igreja de S. Francisco de Paula.

Agradecem penhorados. 29737

Sylvio de Carvalho

FALECIMENTO

A família de SYLVIO DE CARVALHO comunica pesarosamente o seu falecimento ocorrido ontem, quinta-feira e convida os seus parentes e amigos para o seu sepultamento hoje às 10,00 horas, saindo o féretro da Capela Real Grandeza para o cemitério de S. João Batista. 28949

ENGENHEIRO

Raymundo Eurico Cavalcanti

(MISSA DE 30.º DIA)

A sua família agradece as demonstrações de pesar recebidas por ocasião de seu falecimento e convida para a missa de 30.º dia, que mandam celebrar, hoje, sexta-feira, dia 9, às 8 horas na Igreja de Santa Monica, à Rua José Linhares, 88. 26998

Maria do Carmo Sobral Pinto Ribeiro

(1.º ANIVERSÁRIO)

Amaury Fragoso Ribeiro e filhos, Heráclito Fontoura Sobral Pinto, senhora e filhos, Carlos da Motta Ribeiro, senhora e filhos, convidam os parentes e amigos de sua inesquecível espôsa, mãe, filha, irmã, nora, cunhada e tia, para a missa que, por sua alma, mandam celebrar, hoje, sexta-feira, dia 9, às 9,30 horas, na Igreja do Sagrado Coração de Jesus à Rua Benjamin Constant (Catete). Desde já agradecem aos que comparecerem a êsse ato de fé cristã. 74263

LUIZA DUARTE

VIUVA DO ALMIRANTE JOÃO GONÇALVES DUARTE

10º ANIVERSARIO

Seus filhos, nora, netas e bisnetas convidam os demais parentes e amigos de sua inesquecível e saudosa mãe, sogra, avó e bisavó LUIZA DUARTE — para assistirem à missa que mandam celebrar em intenção de sua bonissima alma, amanhã, dia 10, às 10 horas, no altar-mór da Igreja da Candelária. Desde já agradecem a todos que comparecerem. 8004

Ao Milagroso São Judas Thadeu

Agradeço uma graça alcançada.
J.A.V.
1594?

PRIMEIRA SEMANA DO ABASTECIMENTO E TRANSPORTE

Realizou-se, ontem, na sede da Sociedade dos Amigos de Alberto Torres a sessão de lançamento da Primeira Semana do Abastecimento e Transporte, que foi presidida pelo coronel Rufino Alves de Souza Sobrinho, presidente da Sociedade. Estiveram presentes à cerimônia autoridades civis e militares, diretores da Caça e Pesca, do Serviço de Economia Rural; veterinários do Exército e do Conselho Coordenador. O coronel Rufino Alves de Souza Sobrinho leu um manifesto à Nação, em nome da Associação dos Núcleos de Amigos da Cidade. Discursaram no ato os engenheiros Luiz Augusto Duprat e Janot Pacheco.

ANÚNCIOS

ESTOFADOR
B. LOPES

Móveis estofados em qualquer estilos, reformo e faço novos, grupos, poltronas, berger, sumiers, cadeiras, sofá-cama, colchões de molas, etc. Perfeita confecção de capas, cortinas, almofadas, e demais serviços concernente à arte. Atendo em qualquer parte, orçamento sem compromisso. Serviço rápido e garantido. Aos domingos e feriados atendo até 13 horas. Rua Barão de Mesquita 1.025 — Tel: 38-8648. 7031

DETETIVE PARTICULAR
O impossível dentro do possível
Serviços particulares. Máximo sigilo. Sr. ARY — Tel: 37-2057. 5775

DÊ MEIAS AO PAPAI
Meias espuma de nylon — Apenas Cr$ 60,00 — "Casa Herman" — Rua Santana, 227 e Av. Copacabana 1.150-D. 6128

COFRES "INTERNACIONAL"
Temos cofres em todos os tamanhos, para casas comerciais e bancos, portas-fortes, cofres de embutir na parede e em armário. Todos garantidos contra fogo e roubo, pelos melhores preços. Visitem a nossa exposição. M. J. DE ALMEIDA & CIA., Rua Luis de Camões, 108 — Tel: 43-6905. 3127

Cr$ 1.000,00
Roupas usadas de homem e senhora. Compram-se na Tinturaria Aliança. — Av. Mem de Sá, 103, 22-4846.
SMOKINGS
Alugam-se na Tinturaria Aliança, Av. Mem de Sá, 103 — Tels.: 22-4846 e 52-7964. 17843

AR CONDICIONADO — REFRIGERAÇÃO INDUSTRIAL
Vende-se conjunto compressor refrigerador com motor acuplado tipo "Flow Cold Liquid Chiller" marca "ECME" sem uso, encaixotado, fôrça 7 1/2 H.P., para indústrial ou ar condicionado em cinemas, casas ou apartamentos. Ver das 9 às 11 horas da manhã à rua Frei Caneca 392. 24528

ENXUGADOR IDEAL
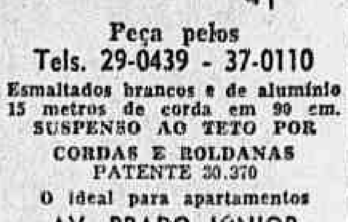
Peça pelos Tels. 29-0439 - 37-0110
Esmaltados brancos e de alumínio 15 metros de corda em 90 cm. SUSPENSO AO TETO POR CORDAS E ROLDANAS PATENTE 30.370
O ideal para apartamentos
AV. PRADO JÚNIOR N.º 150
COPACABANA

Hipotecas e dinheiros
A JUROS MINIMOS EMPRESTO sob hipoteca de prédios, mesmo em construção; adianto dinheiro para certidões, solução rápida. Tratar na Av. Pres. Vargas, 290, sala 918, c/ A. MORAIS. 7028 92

Hipotecas
Empresta-se dinheiro sob hipoteca de prédios. Com direito a amortizar ou liquidar em qualquer tempo. Adiantamos dinheiro para regularizar os documentos.
Informações grátis sem compromisso. Organização Técnica Imobiliária Norma, Ltda. Diretor: Antônio José Cepeda, à Rua do Carmo, 71, salas 801 e 802.

Achados e Perdidos

PERDEU-SE um cachorrinho "Basset" cor amarelo escuro, dia 6 de julho no Morro da Viuva. Responde ao nome "Toby". Sendo um animal de grande estimação pede-se a quem achar avisar Telefone 45-7390 — Rui Barbosa, 636, apto. 1108 — Gratifica-se muito bem. 24579 61

LIVROS PERDIDOS

Construtora Hazan Ltda., solicita a quem tenha encontrado seus livros Diário e Razão e outros documentos, esquecidos no trajeto de Copacabana para a Rua Visconde de Inhaúma, (endereço do seu Contador), entregá-los em seu escritório atual à Avenida Rio Branco, 14 6°. andar — 43-9361, uma vêz que na sobrecapa e nos termos dos mesmos encontra-se o seu endereço anterior à Rua Buenos Aires, 90 s/ 301. Gratifica-se bem a quem devolvê-los ou avisar-nos do encontro dos mesmos. 28902 61

Diversas

LUSTRADOR — Lustra-se qualquer estilo de móveis. Vou a qualquer parte do Rio. Preços módicos chamar ELSO ou deixar recados — 30-0811 e 30-7954. 2098 74

LUSTRADOR — Clareia pau-marfim e lustração de móveis em geral. Profissional honesto encarrega-se. Tel. 49-7834 — GOULART. 21666 74

MARCENEIRO-CARPINTEIRO — Serviços do ramo — Divisões, Lambris, armações, armario embutido e forrações prateleira e gavetas — Lustramento de moveis, varanda, jirau, estantes — Telefone 32-3760 — Preços convidativos, maxima perfeição. Orçamento sem compromisso e pontualidade. 22685 74

JOSE' GOMES CALAFATE encarrega-se de todos os serviços raspa calafeta encera etc. Tel. 32-1530. 24562 74

OFERECE-SE um encerador a Cr$ 150,00 — Tel.: 46-0564. 3845 74

Máquinas diversas

VENDE-SE uma maquina de lavar marca Frigidaire, nova, modelo 1957. — Tratar pelo Telefone 43-3137. 19950 88

MÁQUINA de lavar Hot-Point último modêlo de 57. Inteiramente automática. Importada. Vende-se Tel. 45-5823. 8003 88

ROILLEIFLEX-XENOTAR 2.8 E, com três filtros, ultimo modelo, na embalagem — Vende-se Tel. 26-7831. 29987 82

UNDERWOOD de escrever, 4.000,000, 26 polegadas reformada, paica, base: 20.000,00. Rua Pedro Lessa 35 s| 909-10 15956 88

MAQUINAS REGISTRADORAS NATIONAL — Vende-se com diversas capacidades de registro e modêlos. Perfeito funcionamento seminovas. — Preço ocasião — Rua Leopoldina Rego 372 c|13 — Olaria. 06072 88

MAQUINAS DE CALCULAR — Vende-se seminovas por preços de Ocasião Marcas Victor Remington e outras. R. Leopoldina Rego, 372 c|13 — Olaria. 06071 88

MÁQUINA DE LAVAR G.E. — 57 — Automática ainda na embalagem — Tel: 57-0203. 29746 88

MAQUINAS DE ESCREVER — Vendem-se, pela melhor oferta, 7 máquinas de escrever usadas mas em perfeito estado de conservação e funcionamento — Ver e tratar à Av. Presidente Wilson 147, sala 706, dias uteis das 9 às 16 horas, até dia 14 de agôsto. 21714 88

MÁQUINA PARA CORTAR ROUPA

Eletr. marca "Eastman", nova ainda na embalagem, último modêlo, faca redonda de 5 1/4" vende-se por preço especial de Cr$ 30.000,00. Tel: 23-0573 na parte da manhã. 24541 88

MAQUINAS DE ESCRITORIO

Compram-se novas e usadas ou mesmo precisando de consêrto. Tel..... 42-7724. 2259 88

LANCHA

Esporte 6 lugares, moderna ultra veloz desenvolvendo 78 K. P. H. com motor Cris-Craft de 158 H.P. todo esquipada para esqui-aquático. Vendo facilitando pagamento, telefonar para 27-7329. 22687 88

DINGHY

Vende-se um barco "Dinghy" 12 pés com vela etc. Também motor de pôpa. Tel: 43-4846 — R. 305. 2085 88

MAQUINAS DE ESCREVER — Duas, portateis, Royal e Smith Corona, perfeito estado, vendemos urgente. — Rua Candido Mendes 157, apto. 902, GLORIA. 10945 88

Instrumentos de Ótica

PROJETOR REVERE 16 mm Sonoro. Vende-se um usado tel. 57-5545. 6066 82

Animais e aves

GADO GUERNSEY

Vende-se um reprodutor de puro sangue de origem dessa raça. Reg. na ABCGG, com um ano de idade, informações pelo tel. 25-0042. 21791 63

CACHORRINHA FOX-TERRIER

Por motivo viagem, dou a uma pessoa que trate bem. Rua Domingos Ferreira 16 — Copacabana. 3830 63

Modas e Bordados

GRANDE OPORTUNIDADE!!! — Liquidação de todo estoque de malhas, modelos exclusivos 1957: idem: vestidos de jersey, saias, blusas e calças. Preços de surprêsa, diàriamente até 21 hs. Mme. NICO, R. Paula Freitas, 54, apto. 102 Copacabana. tel.: 37-7944. 26984 81

BLUSAS ARGENTINAS — Muito baratas, vendo cachemir luvas, bôlsas baile, pulower — Av. N. S. Copacabana, 759 — Apto. 405. 1069 81

MODISTA — Concerta, reforma e confecciona vestidos de esporte, de passeio, de noiva e de soirées, assim como roupas de crianças — Rua Barata Ribeiro — Fones 57-4568 e 37-0718. 01084 81

PESSOA recem-chegada da Argentina necessitando voltar urgentemente vende por preços de custo, sweters, casacos de lã, casemira, ternos, malas e bolsas — Av. Copacabana 13 apto. 101. 01094 81

ALTA COSTURA — Aceito vestidos toiletes, noivas, formatura e sportes — Tel. 37-5921 — Atende a domicilio. 15936 81

MODISTA

De longa experiência, executa qualquer modêlo. Mme. VIEIRA — Tel: 37-0115. 28835 81

CASACO DE PELE

Compra-se usado bom estado, numero 48 — Resposta Caixa n. 1056 — Copacabana. 1056 81

PELES

Reformas, consertos, lava seus agasalhos velhos ficam novos, faz limdas estolas — Renova suas colchas de Vicuinhas — Rua Marquês de Olinda 88 — Botafogo — Tel. 26-7973. 14967 81

CASACO DE PELES

Vende-se um Monthon por Cr$ 4 mil Manequim 44 comprimento 96 cms. — Tel. 27-2408. 1016 81

DESENHADOR DE BORDADOS

Recebe encomendas de desenhos, c| ponto francês, ponto atrás e ponto sombra — A quem interessar, favor responder para a portaria dêste jornal n. 24578. 24578 81

ESTOLAS VISON

Vende-se novas chegadas da América — 37-6689. 3832 81

MANEQUIM 48 a 54

Tenho prontos — Vestidos de jersey, de seda pura, esportes, tailleurs, de lã e de seda, etc. — Av. N. S. Copacabana, 1.150, ap. 813, atende a qualquer hora — Condução à porta — Pôsto 5 — Tel: 27-3121. 3878 81

PROFESSÔRES

FISICA E QUIMICA — Professor registrado, engenheiro civil e militar, leciona para o cientifico e vestibulares, na Tijuca ou em Copacabana. Tel: 54-1513. 22637 87

ENGLISH — Aulas para adultos e colegiais em grupos e individual. Tel: 27-6443. Ipanema. 21456 87

BALLET — Clássico, Ginástica Ritmica (sistema grego para emagrecer) — aulas só de manhã. Inf. Av. Atlântica 1212, apto. 812. Tel: 36-0354. 7061 87

INGLÊS AMERICANO — Tenho tido ótimos e rápidos resultados com meu moderno método. Prof. HABIB — Av. Rio Branco, 173, 7.°, tel.: 57-8424.

PROFESSORA FRANCESA — Diplomada ensina seu idioma a sei horas, senhoritas e crianças. — Fone ...... 45-8735. Eu, vou a domicilio.

PROFESSOR FRANCES — Lições particulares a domicilio como no seu 208 — Avenida Copacabana apartamento 403, Metodo pratico conversações. Tel. 37-8312. 3506 87

PROFESSÔRA diplomada em Londres leciona inglês em turma ou individual — Tel: 36-1719. Copacabana. 21679 87

PROFESSORA DE PIANO e acordeon — Urca — Ensino classico ou recreativo para crianças e adultos. Tel.: .. 46-7709. 27865 87

PROFESSORA FRANCESA — Ensina o seu idioma prático e teórico. Tel. 47-9265 — 47-1876. 25728 87

SENHORAS E SENHORITAS — Professôra de corte e costura, ensina a domicilio, um curso de 10 aulas na primeira aula corta na fazenda. Fone: 45-6552. 25809 87

THE BEST AMERICAN ENGLISH Especialidade: — CONVERSAÇÃO, pronúncia e entoação NORTE-AMERICANA, em 2 MESES de aulas DIARIAS, INDIVIDUAIS! — Para TRIPS e FELLOWSHIP — INICIE já, EFEITO IMEDIATO! Estas são as aulas para business-men, construtores, industriais, etc, Prof. WALTER, 52-5739 e 47-4461. Res. Av. Rio Br. 277, 11.° e a domic.

ACORDEON VIOLÃO, Canto, Piano, Violino, Instrumentos de sôpro. Curso prático e rápido. Aulas diurnas e noturnas — Tels. 37-3642 e 37-6440. (Ensaios para Rádio e TV).

BALLET, GINASTICA RITMICA, Castanholas, sapateado e danças em geral. Tels. 37-3642, 37-6440 e 38-2851 — Copacabana e Grajau.

CURSO de Linguas: Francês, Inglês, Italiano, Espanhol, Alemão. Primario Admissão. Diurno e Noturno — Copacabana e Grajau — 37-3642 .... 37-6440 e 38-2851. 03584 87

FRANCÊS

Professôra diplomada dá aulas práticas e teóricas, em sua residência, Av. Ataulfo de Paiva, 1160, apto. 201, Leblon. Aula: 150,00.

LATIM, PORTUGUÊS E INGLÊS — Profissional paciente e dedicado aceita alunos em qualquer grau de instrução, transmitindo-lhes ensinamentos e gôsto pelo estudo. — Aulas intensivas para o Art. 91, vestibulares, ginásio e cientifico — Prof. SERGIO — Tel. 52-0684 — Centro. 23000 87

ESCOLAS DE INGLÊS GEORGE REED

Em nossas salas ampliadas, novos grupos (4 a 7) em formação. Inglês Americano pelos métodos mais modernos, (conversação, discos, gravador, jogos, reuniões sociais, etc.) para concursos, bôlsos, empregos, fins culturais, conforme as necessidades dos alunos. Aulas e grupos particulares também, horários a combinar. Avenida 13 de Maio, 23, salas 2115-2116 — 52-4314. 27594 87

Dentistas

PINTURAS EM GERAL — Pinturas de prédios e apartamentos, móveis laqueados e envernizados. Aguarde o recado. Tel: 42-4361 sr. Rocha. 26913 74

DENTADURA DE MOLAS

Resolva qualquer caso. T. 22-4551. Av. 13 de Maio 38, 6°, Ed. Colombo. 24128 72

MÉDICOS

DR. PEDRO DE ALBUQUERQUE

DOENÇAS SEXUAIS E URINÁRIAS
Buenos Aires, 80. 7°., de 15 às 18 hs.

DR. JOSE' DE ALBUQUERQUE

Membro efetivo da Sociedade de Sexologia de Paris
DOENÇAS SEXUAIS DO HOMEM
Rua do Rosário, 98, de 1 às 6 horas

Dr. AUGUSTO S. ALBUQUERQUE

Especialista em doenças do Coração — Estômago, Fígado, Intestinos, Eletrocardiogramas, Radioscopias — Av. Rio Branco, 185 — 12°., sala 1.224 — Tel. 52-5442, das 14 às 18 horas. 19921 80

INSTRUMENTOS DE MÚSICA

PIANO Hallet Davies 1/2 cauda sem uso. Cordas cruzadas, contrôle termostático. Importado dos EE.UU. Vende-se tel. 45-5823. 8001 75

PIANO PLEYEL 1/4 de cauda, vende-se maravilhoso instrumento, maviosa sonoridade todo em jacarandá da India, preço baratíssimo facilito um pouco o pag. Rua Vol. da Pátria 178 ap. 102 — Botafogo. 7079 75

VENDE-SE Piano Welmar Inglês apartamento com todos requisitos moderno cordas cruzadas cepo de metal inteiriço 3 pedais 88 notas teclado de legitimo marfim em nogueira — Preço de verdadeira ocasião — Largo São Francisco 26 sala 807 Ed. Patriarca — Centro. 29770 75

PIANOS E ACORDEÕES — Afinações, consertos, reformas, e extinção de cupim por tecnicos estrangeiros. Atende-se a domicilio. Tel.: 46-8698. Sr. VICTOR. 7026 75

PIANO ALEMÃO 1|4 cauda August Forster — Vende-se êste explêndido instrumento com excepcional sonoridade últimos importados todo em côr clara 88 notas teclado de marfim. — Preço baratíssimo facilita-se — Largo São Francisco 26 sala 807 ed. Patriarca — Centro. 29771 75

ACORDEONS — Desde Cr$ 150,00 por mês (a prazo só no Rio) Scandalli, Soprani, Hohner e tôdas as marcas nacionais. Tambem saxofones, clarinetes, pistões, violões, radios, pianos, gaitas de boca. Tudo sem entrada, e sem fiador. Gratis metodo para estudar. Maior deposito. Casa Acordeon Azul, Av. Rio Branco, 277, dentro da Galeria S. Borja, ou filial Rua dos Arcos, 21. Para professores e revendedores, descontos excepcionais. Telefones: 32-8750 e 42-9712

PIANO vende-se alemão cepo de metal cordas cruzadas preço barato a rua Hadock Lobo 232. 02189 75

ACORDEON SCANDALLI

Vende-se um de luxo com 120 baixos, sem uso, no estojo original — Tel. 28-9564. 1028 75

COMPRO

1 piano — Tel. 52-2776

Para uso particular, mesmo precisando reparos — Pagamento à vista. 14813 75

PIANO

1/4 de Cauda

Vende-se um excelente piano 1/4 de cauda, em jacarandá, completamente novo — Instrumento próprio para pessoas de fino gôsto — Rua Dr. Satamini, 135-B — Facilita-se um pouco. 7052 75

PIANOS NOVOS

1/4 cauda e armário à vista e 20 meses — Tôdas as marcas apartamento Cr$ 25 mil — Rua Dois de Dezembro 112 — Largo do Machado. 6053 75

PIANO HALBEN

Vende-se um semi-novo, com cêpo de metal, cordas cruzadas, 88 teclas, facilita-se. 3 pedais e magnífica sonoridade — Rua Campos Sales 25 c. 5. 80616 75

Pianos novos

Aceitam-se trocas

TIPOS: 1/4 de cauda, armário e modêlo apartamento, dos mais consagrados fabricantes do mundo e em lindas e variadas côres. Condições, sem competidor e com a mais ampla garantia. — Visite nossas exposições à Rua URUGUAIANA, 38-40.

REI DA VOZ S. A. 16605 75

ACORDEONS de tôdas as marcas

à vista ou a prazo longo, e todos os instrumentos de música. Clarinetas, trombones, pistões, violinos, violões, harmoniuns, pianos e músicas. Na CASA CARLOS WEHRS, Rua Carioca, 7, e Avenida Rio Branco, 277, Edifício São Borja — Repr. dos afamados pianos ESSENFELDER. 63891 75

PIANOS NOVOS E USADOS

Grande estoque de modelos de apartamentos, armário e de cauda. Alemães, inglêses, franceses e nacionais. — Vendas a longo prazo, sem entrada, sem fiador. Aceitamos troca. — A. HAHN, Avenida Treze de Maio n. 13 - 4.° andar, sala 419 — Ed. Municipal. 11837 75

ÚLCERAS DO ESTÔMAGO E DUODENO

Gastrite hipertrófica, dores, azia, digestão difícil, etc. Tratamento rápido, em 30 e 90 dias, sem operação e sem repouso e sem aplicações elétricas. Vir à consulta em jejum ou 5 horas após a última refeição INSTITUTO HELCO do DR JOAQUIM SANTOS. De 9 às 12 e 14 às 17 horas. RUA ASSEMBLÉIA n. 61 - 4.° and. — Tel. 52-4861 — RAIS X. 20938 80

INSTITUTO HELCO DO DR. JOAQUIM SANTOS

CLINICA ESPECIALIZADA COM 28 ANOS DE PRÁTICA

PERNAS VARIZES — ÚLCERAS — ECZEMAS — EDEMAS — Infiltrações duras, Erisipela e Flebites. Perturbações circulatórias das pernas. TRATA SEM OPERAÇÃO,

SEM REPOUSO E SEM DOR. De 9 às 12 e 14 às 17 horas.

OPERAÇÃO A operação em varizes piora o doente, futuramente, porque provoca uma estase venosa superficial que dificulta o tratamento. — Rua da Assembléia, 61 - 4.°. 20939 80

SÓCIOS E REPRESENTANTES

SÓCIO CAPITALISTA

Preciso para financiar firma comercial em franco desenvolvimento com minimo de 100 mil cruzeiros durante 5 meses. Retirada pro labore de 15 mil cruzeiros garantida por uma renda atual livre de 30 mil cruzeiros. Cartas para entendimentos na portaria dêste jornal sob n. 22638 até 15 do corrente. 22638 77

HOTÉIS E PENSÕES

HOTEL São Moritz FAZENDA

Para seu repouso, um Hotel na Montanha Teresópolis

Informações e reservas
Argentina Hotel
25-7233

VENDAS DIVERSAS

TAPÊTES — Particular vende persas, turcos e caucasianos, côres vegetais. Ocasião. Praça Pio X — 98 — 8°. andar. S. 812. 80632 83

ROLEYFLEX e flash eletronico Brauw — Tudo por apenas 14 mil cruzeiros. Grande oportunidade, motivo de viagem. Av. Mem de Sá 27 — Lapa. 8005 89

ISQUEIRO PARA BOLSO COM MUSICA — Dourado, de luxo; binóculo-carteira para teatro, de luxo; biombo decorativo japonês, sêda dourada, altura 60 cms, com lindas paisagens assinadas; importados recentemente. Rua das Laranjeiras 83, ap. 501. 26931 89

VENDE-SE URGENTE — Pela melhor oferta — gravador de fita Webcor, alta fidelidade, 2 horas; rádio-relógio RCA; binóculo 10x50; filmadora Revere com 3 lentes; geladeira pequena própria para escritório. Telefonar para 37-7424, à noite, depois das 8 horas. 22663 89

AQUARIOS — Vendo 5 c| 50 x 30 x 25. Preço de cada 800 cruz. Ver na Rua Bulhões de Carvalho 77 — Apto. 203. 3892 89

PROF. RENAUD — Matemática, Português e outras matérias do ginasial e admissão. Tel: 36-2052. 24553 87

FAMILIA que se retira do País vende 1 sofá com 3 almofadas soltas e capas soltas por 6 mil cruzeiros — Rua Figueiredo Magalhães 467, 5.° andar. 19946 89

SERVIÇO JANTAR Vista Alegre-Portugal p| 12 pessoas, 72 peças, lindo e absolutamente novo, vendo por 15 mil cruzeiros e centro mesa prata portuguesa muito decorativo por 12 mil cruzeiros. Oportunidade unica por regressar a Portugal. Telefone: 32-8476 — Av. Beira-Mar 216, apto. 1102. 19948 89

CASAL AMERICANO — Vende um Refrigerador GE 10 1/2 pés c.: 1 aspirador de pó EUREKA: 1 torradeira Sunbeam; 1 ferro elétrico desmontável, para viagem; 1 máquina Singer de costura; cobertores elétricos e outros pequenos equipamentos elétricos. Telefonar para 45-3111 durante o dia até 9 horas da noite. 26930 89

ANTIGUIDADES — Ocasião — Vendo sofá jacarandá, 1 consolo, quadros, biscuits, xicaras, santos madeira — Av. N. S. de Copacabana, 759 — Apto. 405 — ARLETTE. 1071 89

VENEZIANAS — Ocasião vende-se baratissimo ver e tratar à rua Domingos Ferreira, 66 — Apto. 1.101. 27839 89

MAQUINA DE COSTURA "ELNA" — Preço Cr$ 13.000,00. Nova portátil Barão da Tôrre 293. Ipanema 47-2473. 7063 89

VENDO — Rádio portátil "Emerson-transistor", novo — 1 máquina fotográfica "Yashica" — 1 baby Brovonil com flash — Rua Bolivar 38, apto. 301 — Tel: 27-9198. 3827 89

CHURRASQUEIRA "400 Capri" grande completa — Pia de aço c/ triturador — Projetor de Slides 35 m/m — Rádio RCA Strato World 7 faixas — Skill drill 515 completo — Cobertor elétrico Westinghouse — Máq. de ovos — Fogão para campo 2 bôcas — Máq. de cabelo — Máq. de secar Hot-Point, seca a sua roupa, esterelizando-a. Vende-se tel. 45-5823. 8002 89

BARBEADORES Sunbeam e Lady Sunbeam — Vendo recém-chegados, embalagem de luxo. Tel. 57-7058. Sacos elétricos G.E. 26988 89

RÁDIOS TRANSISTOR — Vendo recém-chegados, Zenith Royal 500 e General Eletric Cr$ ...... 7.500,00. Tel. 57-7058. 26989 89

VENDEM-SE por motivo de mudança, 1 sala de jantar pau marfim moderna, quase nova composta de 8 peças, 1 geladeira Crosley americana 7 pés e 1 fogão Cosmopolita com 4 bôcas. — Tudo em perfeito estado. Vendem-se também peças avulsas, em conjunto ou separado. Preço de ocasião. Rua Urbano Santos n.° 17, Praia Vermelha, próxima ao Iat Club. 19952 89

VENDE-SE aparelho de ar refrigerado GE último tipo, americano, 3/4 H.P. com dispositivo perfumador. Cr$ 95.000,00 — Tratar tel: 22-8863. 22652 89

AMERICANO vende máquina de lavar EASY SPINDRIER. Ver à Rua Engenheiro Pena Chaves 43, apto. 302. Jardim Botânico. 17812 89

AINDA NA EMBALAGEM — Rádios Transitors Zenith e R.C.A.; aparelhos de barbear Sunbeam e Lady Sunbeam; sacos elétricos G.E.; capas de chuva e vestidos de malha americanos — Tel: 37-7485. 21404 89

CHEGADOS da América encaixotados: Vitrola Hi-Fi RCA (lindo móvel); aspirador GE, modêlo redondo; torradeira automática GE; ferro elétrico e vapor GE, batedeira elétrica Sunbeam completa; secador Osker; louça Melnac; grelhador e Waffle Arvin etc. — Tel.: 57-7058. 26990 89

PORTATEIS — A venda — Máquina de costura c| motor e farol — Singer americana c| estojo e eletrola Hi-Fi — Vendo barato — Tel. 58-5392. 15939 89

COFRES — Vende-se cofres e arquivos de aço, prensa, móveis de escritórios. Compram-se cofres usados. Teófilo Otoni, 120; tel. 43-4548. 2019 89

VENDE-SE por motivo de viagem: — Aparelho de ar condicionado Cold Spot 3/4 HP e aquecedor Magic Chef, ambos novos. Refrigerador General Electric 1956, 11 pés, semi-automatica maquina de lavar roupa Norge, fogão a gás Hardwick. Tratar depois das 6 da tarde — Rua Humberto de Campos 635 apt. 401. 27841 89

QUADRO SECULO XVII — Anton Brouwer — Vende-se melhor oferta. — Telefone: 57-3710. 15925 89

CLIMATISADOR F3 GE e ventilador W 4 GE — Ultimos modelos, na embalagem — Vende-se — Tel. 26-7831. 29989 89

TAPETE PERSA YEZD — Proprietario vende sem intermediários. Dimensões, 3.40 m por 4.60 m. — Perfeito estado. Favor visitar à rua Prudente de Morais n.° 1774, nas horas da tarde. 16908 89

VENDE-SE — Mobilia sala jantar, sofá grande, geladeira frigidaire (parte financiada) — Tel.: 57-3710 — 8 às 12, depois 19,30. 15023 89

ALTA. FIDELIDADE Webcor 57, portátil, 50 ciclos. Nova na embalagem. Vende-se urgente motivo viagem por apenas 16.800 (preço fixo) - Rua Ronaldo de Carvalho, 250 (Lido) 27920 89

FILMADOR — Keystone 16 mm., modêlo A-9 com lente 1.9 por apenas Cr$ 9.000,00, novo, e 1 fotômetro Weston III Cr$ 2.500,00 — Tel. 52-3157. 21782 89

Máquinas em geral

TRATOR — T.D. 14 A.

Vende-se trator International T.D. 14 A. com angledozer hidráulico, em ótimo estado. Facilita-se. Ver Av. Brasil 8.502 — Tratar tel: 42-0998. 21712 78

MOTOR GASOLINA WISCONSIN — Novo 34 H.P., c/ embreagem — Vende-se à Rua do Matoso, 65. Preço de ocasião. 26921 78

Gráfica Aymoré Limitada

VENDE

- Balança "AVERY", tipo plataforma, até 80 ks.
- 15 cavaletes com 12 caixas para tipos.
- 2 mesas com tampas de ferro, 100 x 80 cms.
- Impressora cilindrica "PLANETA", manual. Formato 86 x 61 cms. e motor.
- Minerva automática "C & P" formato 45,5 x 30,5 cms. e motor.
- Relógio de corda. 8 dias.
- Prensa para livros 50 x 40 cms.
- 7 mesas de peroba de 3 mts. x 1 mt.
- Também: mesas, divisões, estantes de madeira de diversos tamanhos e outros pertences do ramo tipográfico.

(Aceitam-se ofertas)

- Tratar na Rua Prefeito Olimpio de Melo, 166 ou Caixa Postal, 486 — Rio de Janeiro.

80748

QUEIMADORES DE ÓLEO para Caldeiras e Fornos

Automáticos e Semi-Automáticos e Manuais

GILBARCO — NATIONAL AIR OIL

EM ESTOQUE
SEISA
SEISA — Exportação Importação S. A.
Rua Inválidos, 194
Fones: 22-4059 - 22-8951 - 52-4989
Teleg. RIOSEISA - RIO
83177

MATERIAIS DE CONSTRUÇÃO

MOSAICOS DE PORCELANA "ICA"

(PASTILHAS)

Para revestimento de fachadas, banheiros, etc. FOSCOS E ESMALTADOS a partir de 136,00 o m2 Entrega imediata. Tratar c/ Vitor, tel. 32-0627

VENDEMOS

Vigas "U" e duplo T, perfil: 3" a 12". Consultem nossos preços. — FERRAGENS ALBUQUERQUE LTDA. — Rua Senador Pompeu, 152-A —Fone 43-4406. End. Telegr. ALBUFERRA. 24554 79

RÁDIO E TELEVISÃO

ALTA FIDELIDADE familia americana que deixa o Brasil vende conjunto "Dueto" Estandard Electric Cr$.. 65.000,00 Avenida Rui Barbosa, 624 apt. 902. 21768 60

PRECISA-SE — De um casal, de preferência portuguêsa ou espanhol, êle para copeiro e ela para arrumadeira. Exigem-se referências. Avenida Epitácio Pessoa, n°. 2706 — Telefone — 26-3566. 19933 53

AR CONDICIONADO — Vendemos de 3/4 HP marca GE modêlo de janela e ainda na embalagem. Tel. — 22-0407. 28932 59

ZENITH Combination — Vende-se urgente pela melhor oferta um importado e com pouco uso, em perfeitas condições de conservação e funcionamento, com a TV de 17". Pode ser visto à tarde ou à noite. Rua Gustavo Sampaio 723 apto. 701 — Leme. 26911 60

TELEVISÃO PORTATIL G.E. — 17 polegadas, importada dos EE.UU. — ainda na embalagem — Vende-se — Telefonar para 46-8273. 28953 60

TV. PORTATIL GE. 1957 nova, 2 côres, perfeita visão, último modêlo — Fone: 57-6568. 3886 60

TELEVISAO RCA 1957 — Vende-se ainda encaixotada pela melhor oferta 27-5199. 02197 60

GELADEIRA G. E. 12 pés americana, 2 portas, de luxo, estado de nova, vende-se por Cr$ 55.000,00 — Rua Domicio da Gama 22 — Haddock Lobo. 17820 59

ALTO-FALANTE JENSEN 15-LL — Vende-se um conjunto de alto-falantes "Jensen" de 15" para os graves, uma corrente para as freqüências médias, e um pequeno alto-falante para as freqüências agudas, com três divisores de freqüências e equalizador, um regulador para as freqüências médias e outro para as altas, em caixa acústica em pau marfim, da melhor fabricação e com todos os requisitos da "Jensen" — Preço Cr$ 25.000,00. Tratar com o sr. VITOR — Rua Prudente Morais 1.253 — Ipanema — Fone: 47-7306. 1047 60

ALTA FIDELIDADE

Amplificadores e pré-amplificadores "MASTER RANGE" montados em laboratório por técnicos europeus. Adaptamos em vitrolas comuns.
Facilita-se o pagamento. Tel. 37-3568. 15932 60

SEU RÁDIO?

Parou? Consertos hoje mesmo, garantidos por técnicos estrangeiros. Qualquer tipo de rádio, eletrola e rádios de automóvel. Adaptações. Enrolamentos. Preços mais baratos. Em sua própria casa ou nas Oficinas de Rádio da Rua São José, 34. Fone 26-5946. 22665 60

Conjunto R.C.A. Victor

T.V. de 19 polegadas, 2 toca-discos e ótimo rádio em estado de novo. Vende-se por Cr$ 35.000,00. Av. Afranio de Melo Franco, 16 ap. 1 — Fone: 27-1609. 27921 60

Televisões americanas

PHILCO Custom 440 — Space Command — mod. 57 — 21 polegadas — Cr$ 45.000,00 — ZENITH, mod. 57 — Space Command — 21 polegadas — Cr$ 45.000,00. — ADMIRAL, 17 polegadas — Mod. 57 — Portátil — Cr$ 25.000,00. — Almte. Barroso n. 6 - sala 303, das 9 às 18,30 h. 2181 60

"COMPRA-SE TUDO"

GELADEIRAS RADIOLAS

Rádio, Televisão, Máquinas de Costura, de Escrever e qualquer espécie. Enceradeiras, Ventiladores, Motores, Toca-Discos, Cristais, Porcelana e tudo que represente valor. Cubro qualquer oferta. Atendo a domicilio. Tel.: 43-9232. 29568 60

TV 21" ADMIRAL SUPER 1958, combination Console, Hi-Fi Fidelity, ainda na embalagem de exportação — Vende-se por preço de ocasião, à Av. Nossa S. de Copacabana 915 apto. 301. 01080 60

TELEVISAO ZENITH, 17 polegadas em perfeito estado — Rua Almirante Tamandaré 53 apto. 702 — Marcar hora 45-1930. 01005 60

COMPRO RADIOS, toca-discos, radiovitrolas parados ou em mau funcionamento. Também os conserto a domicilio. SILVA tel., 26-8682. 28826 60

WEBCOR HI-FI, portátil, fono Mod. 1762 e Gravador Webcor — Ultimos modelos na embalagem — Vende-se. — Tel. 26-7831.

RADIO RELOGIO GE, 911 — 110 v. 50 cy — Rádio Zenith Transistor ambos na embalagem original — Vende-se — Tel. 26-7831. 29988 60

TV 21"

Modelo 1957 — Recebida dos EE. UU. — Facilidade pagamento — Tratar R. México 31-C — Tel. 52-8865 60

TELEVISÃO

Vendo pela melhor oferta, um Zenith de 21" e um Westinghouse de 21" americanos originais, totalmente sem uso, mod. 1957. Ver e tratar à Rua Gonçalves Dias 75, 1°. andar — Sala 5. 17839 60

TELEVISÃO — Pessoa recém chegada da América do Norte, vende TV portatil de 17". Informações pelo tel: 42-1163. 29812 60

SERVIÇOS DE TELEVISAO, a domicilio. Conserte melhor a sua televisão com O PEREIRA — Tel.: 37-5533, máxima garantia — Preços baixos. 3897 60

TELE-BRAZ

Concertos de rádios e televisão colocação e ajustajem de antena de T.V.. Honestidade absoluta — Av. Mem de Sá 132, 1°. andar. Tel:.... 42-1842. Orçamento sem compromisso. 24527 60

RÁDIO-VITROLA RCA ALTA-FIDELIDADE

Rádio ondas curtas e longas. Alta-Fidelidade, em 2 móveis pau cetim originais. Vários sistemas eletrônicos interessantíssimos e desconhecidos no Brasil e ainda toca-discos de 3 velocidades conjugado ao famoso som de contrôle eletrônico. Discos velhos poderão ser ouvidos sem ruidos. Estranhos não conseguirão fazer funcionar uma eletrola sem sua ordem. Vendo urgente por menos da metade do custo. Rua Dias da Rocha, 31 - casa 4 (Esta rua fica defronte ao Cine Copacabana). 2021 60

TELEVISÃO DE 21" — A PRAZO

Sem juros — Com 2 antenas

Vende-se modelos 1957, última série, com garantia de fábrica — Marcas: Emerson, Windsor, Mullard, R.C.A., General Eletric, etc. — Televendas: Ramalho Ortigão, 12 — sobreloja. 81696 60

ALTA FIDELIDADE RCA

Mod. 58 — 14.000,00

Com garantia, recentemente importada, contrôle eletrônico, desligando totalmente quando termina o programa. Onze válvulas, várias ondas, pick-up automático eletrônico, alta-fidelidade. Vendo urgente por preço muito inferior ao custo aqui no Rio — Rua Barata Ribeiro, 308 — Tel. 37-3437. 2028 60

COMPRO 1 TV

Edson — 38-5415. 22639 60

seu TV parou?
Na zona sul ou norte, chame nosso Serviço de Plantão:
48-7407
e assista, ainda hoje seu programa preferido.
TELE-SERVICTUS
Rua Sete 125 1°

ALTA FIDELIDADE Columbia modelo 526, com 4 alto falantes, sendo 2 eletrostaticos. Frequencia 40-20.000 ciclos, 4 rotações, absolutamente novo. Preço Cr$ 20.000,00. Telefone 42-2398. 21781 60

VENDE-SE televisão philco de 21" modêlo 1957, geladeira portátil (Wonder bar), vitrola portátil Hi-Fi e aparelhagem de alta fidelidade — Telefonar sr. JULIO — 45-4605. 0604 60

T.V. RCA NOVA

Cr$ 28.000,00 — Vendo Televisão R.C.A. Victor nova de 21 polegadas, móvel de mesa com garantia — Travessa Carneiro n°. 8 casa 3 perto da Rua Maia Lacerda. 6097 60

RADIOVITROLA — 1958

Super - Alta Fidelidade

Som estereofônico, 3.ª dimensão, toca-discos Long-Play, 2 agulhas permanentes para todo e qualquer tipo de disco, rotações 33, 45, 78, servindo para clubes, sociedades, casas de familia, etc. O rádio possante com válvula de dupla capacidade e ainda com garantia do representante, o som é cristal-super formidável contrôle de som, móvel ultramoderno claro, todo de pau marfim com discoteca. Custou Cr$ ... 50.000,00. Vendemos urgente por Cr$ 15.000,00. Ver à Rua Barata Ribeiro n. 153, residência. Tel. 57-3781. 26711 60

TUBOS TV

DIRETAMENTE DA FABRICA
COM GARANTIA DE 1 ANO.
TROQUE O SEU TUBO DEFEITUOSO
POR UM PERFEITO. ATE' 17" Cr$ 4.000,00.
20" E 21", Cr$ 5.000,00.

ELETRÔNICA KRUEL S.A. Loja: Senado, 202 Tel.: 32-6724 Fáb.: R. Teixeira Ribeiro, 514

TELE-SERVICE

NOME REGIST.

A MAIOR ORGANIZAÇÃO EM CONSERTOS DE TELEVISÃO
Grande frota de camionetes para atender todos bairros até 22 horas. SERVIÇOS COM GARANTIA DE 3 MESES
ZONA SUL: Rua Teixeira de Melo n. 25 — Loja — Tel. 27-5388 — Ipanema.
ZONA NORTE: Rua Barão de Mesquita n. 769 — Loja — Tel. 58-7454 — Tijuca.

GELADEIRAS

GELADEIRA NORGE, 11.5 pés, na embalagem, vende-se. 58-3030 ramal 26. 3855 59

GELADEIRAS — G.E. 1957 e 58, 7 a 14 pés, americanas, super-luxo, interior de côr c/ ou s/ prateleiras giratórias 1 a 2 portas. Vendo, as últimas; aceito trocas e facilito. Rua Hadock Lobo, 140-A. 15966 59

VENDE-SE Geladeira G.E. Super-Luxo 1957 — 10 1|2 pés — Americana ainda na embalagem. Preço 65.000,00 Telefone 57-5563. 29736 59

GELADEIRA AMERICANA, Gibson de luxo, 8.5 pés, congelador inteiriço, gavetas para carnes e legumes funcionamento e aparência perfeitos. — Qualquer oferta acima de Cr$ ...... 18.000,00 — Urgente. Ver R. Sta. Clara, 128 — Apto. 702 — Tel.: 37-8399 3894 59

Geladeira G.E. Americana

Vende-se uma de luxo "Hotpoint" de 12 pés, importada, ainda encaixotada. Motivo de não haver espaço p/ a mesma. Vende-se pela melhor oferta. Rua Paissandu, 139, apartamento 304. 26912 59

GELADEIRA CROSLEY AMERICANA — Vende-se uma em perfeito funcionamento Av. N. S. de Copacabana n. 1088 apto. 901. 21412 59

GELADEIRA G. E. americana 1957-58 — Philco e Westinghouse, 8 a 12 pés, 1 e 2 portas, imã, prateleira giratoria. Vendemos barato — Barata Ribeiro 253. Fone 57-6229, Copacabana. 6933 59

PINTURA DE GELADEIRA

A partir de Cr$ 800,00 a duco, colocação de borracha a domicilio — Tel. 26-7595 — Sr. WALTER. 12999 59

AR CONDICIONADO — Vende-se, de 1 h.p., marca G.E. e Philco, modelo de janela, ainda na embalagem original. Ver e tratar à Rua Gonçalves Dias, 75, 1.° andar, sala 5. 17840 59

CONSERTOS DE GELADEIRAS Ar Condicionado

Técnio estrangeiro especializado — Conserta qualquer tipo a domicilio — Acessórios — Máxima garantia. — Atende-se também aos domingos. — Tel. 57-7156 — Serviço rápido. 179 59

PINTURA DE GELADEIRAS

A PARTIR DE Cr$ 700,00

Pintura à pistola com tinta Duco. Aplicamos Sulfato contra ferrugem. Troca-se borracha. Pintamos máquina de lavar, armários, etc. Serviço garantido a domicilio. Atende-se também aos domingos. Deixar recado sr. Pereira, fone: 46-5687. 149 59

Consêrto de Geladeira - Ar Condicionado

Oficina DOIS IRMÃOS: de Refrigeração. Técnico HUNGARO, especializado em consertos e reformas. Tôdas as marcas. Conserta-se em sua residência ou na oficina. Trocamos borracha, etc. Gás em geral. Serviço 100% perfeito e garantido. Orçamento sem compromisso. Tel. 32-7569. Sr. Alexandre. 22633 59

Consêrto de Geladeiras

AR CONDICIONADO MÁQUINAS DE LAVAR

CHAMAR: 47-4888

Técnico estrangeiro especialista em TÔDAS AS MARCAS. Executa o serviço. NO MESMO DIA NA SUA PRÓPRIA RESIDÊNCIA. Orçamento sem compromisso. GARANTIA DE 1 ANO. Atende EM QUALQUER BAIRRO. NO MESMO DIA. 3460 59

GELADEIRA

Particular vende geladeira nova Brastemp 6 1/2 pés, um ano de uso, com garantia. Preço Cr$ 20.000,00. Tel. 52-3785, na parte da manhã. 16977 59

COMPRA E VENDA DE PRÉDIOS E TERRENOS (continua)

Centro

LAPA — Terreno. Vende-se 18 x 19 do esq. Tratar tel. 42-1183.
29811 100

CENTRO — Av. Presidente Vargas, esquina da Rua da Conceição, Edificio "Campanela" — Vendemos já na 8.ª laje, neste ponto de excepcional valorização — Futura Avenida Norte-Sul magnificos conjuntos de sala, banheiro e kitch., area minima 35 m2 — Lado da sombra — Preços fixos a partir de 460 mil cruzeiros. Habite-se em 20 meses com multa contratual por atraso — Construção da CLIMERIO V. DE OLIVEIRA — Fundações executadas por Estacas Franki Ltda. Vendas e informações — PLANIL — Av. Almirante Barroso 81 — 2.º andar — Tels. 52-4077 e 22-6670 — Corretores diariamente no local.
82459 100

APTOS. no Ex-Palace Hotel — (Marquês do Herval) de todos os tipos em diversos andares pelos menores preços. Eng. TITO LIVIO vende 42-1769.
3546 100

LOJA MAYRINK VEIGA junto Avenida Rio Branco esquina Beneditinos. Vendemos loja de esquina com sobreloja Cr$ 9.500.000,00 outras lojas 3,00x 8,50 Cr$ 3.500.000,00 com sobreloja. RUDOLF KARTER & CIA LTDA., Av. Rio Branco 173, sobreloja, tels. 42-4635 e 22-6545.
23119 100

CENTRO — Apartamentos de Cr$ 215 a 480 mil cruzeiros pagáveis de acôrdo com as possibilidades do comprador — Vendemos à Rua Marquês de Pombal n. 171, junto à esquina da Rua Frei Caneca (Ed. Marquês de Pombal), em início de construção, excelentes aptos. de saleta, grande sala e quarto separados, cozinha completa, banheiro completo, etc. e também pequenos aptos. de entrada, sala-quarto, kitch. e banheiro. Servem para residência, escritório, renda, pequenas indústrias. Damos escritura em cartório, de todos os aptos. que estamos vendendo, pois o terreno está totalmente pago. Firma incorporadora das mais idôneas, c/ vários edifícios construidos. Informações bancárias completas. Ver no local com o nosso corretor, diàriamente até às 18 horas, inclusive domingos. Tratar com IMOBILIÁRIA CARRILHO. Rua Uruguaiana, 118, 10.º, sls. 1008/9 — Tels. 43-9672 e 48-2472.
2142 100

CASA — Vende-se de 2 pavimentos, com 3 quartos, 3 salas, 2 banheiros, copa e cozinha, jardim, quintal, garagem, dep. empregada, etc. Com 950.000,00 de sinal e 600.000,00 financiados em 10 anos. Rua Costa Bastos. Tratar SOUZA e SODRE — Av. 13 de Maio, 13 — 12º andar, sala 20 — Tel: 32-0058.
26928 100

Lójas e escritórios

LOJA — C| 600 metros — Vende-se uma magnífica loja construção nova c| 600 ms., construidos, em terreno de 16x50, a rua Goiás, serve para depósito de grande firma ou industria — Preço Cr$ 4.000.000,00 com 50 por cento financiado a combinar — Tratar c| ULYSSES CARLOS MOREIRA — Tels: 22-4615 e 22-2734.
22693 200

Andaraí

RUA NIZIA FLORESTA, 13, Andaraí — Vende-se, vazia, confortável casa, 2 pavimentos, 3 salas, 4 quartos, garagem, área coberta, etc. Facilitado; financiado. Preço base, Cr$ 1.700.000,00. — Tratar Rua da Alfândega, 357; tels. 43-6307 e 53-8034.
21709 300

Botafogo

ATENÇÃO! — Vendo apartamento de frente, edifício novo pronto, à Rua Voluntários da Pátria, composto de: vestibulo, sala, qto., varanda, cozinha americanal. Sinal: Cr$ 100.000,00, na promessa: Cr$ 100.000,00. O saldo financiado. Tratar telefone: 26-0281. ANITA GELBERT. Ver no local. — Oportunidade!
6079 400

APARTAMENTOS — Novos — Rua Mena Barreto, 75, em lindo prédio de 4 pavtºs. vendemos aptos. c| hall, living (25m2), 3 lindos qtos. c| armários, banh. em côr c| box, copa-coz., dep. completas. Apenas 2 por andar, play-ground nos fundos para crianças, fino acabamento, preços de Cr$ .... 1.130.000,00 — Cr$ 1.230.000,00 e Cr$ 1.330.000,00 c| 50 por cento fin. em 5 anos — Ver no local e tratar na MUNDIAL IMOBILIARIA — Rodrigo Silva, 18, s| 906 — Tel. 32-6775.
06102 400

BOTAFOGO — Apto. de quarto e sala conjugados, banh., kitch, peças amplas, área total 32 mts. Cr$ 298.000,00 com entr. de Cr$ 29.800,00 e prest. de 2.980,00 — Preço fixo sem reajuste de qualquer natureza. Constr. de S. MANELA & CIA. LTDA. Inf. com PREDIAL BIG-BEN. Av. 13 de Maio, 47 — Conj. 2.101. Tel. 52-0860 e 52-9719.
85293 400

LOJAS EM BOTAFOGO — Prédio de esquina em final de construção, vendemos 8 excelentes lojas próprias para comércio generalisados. Ótimas para renda (18 por cento ao ano). — Preços a partir de Cr$ 550.000,00 com o pagamento facilitado. Local: Rua Alvaro Ramos 222, esquina de Rua Rodrigo de Brito. Vendas exclusivas: MASTER, Cia. de Planejamento e Venda de Imóveis — Av. Rio Branco, 173, s|loja — Tel: 22-0424 — Corretores no local diàriamente.
17834 400

BOTAFOGO — Final de construção, com 55 por cento financiados em 5 anos após o "habite-se", entrega em setembro próximo — Vendemos a 30 metros da Rua Voluntários da Pátria, magnificos aptos. com sala, 2 quartos, banheiro, cozinha, quarto e WC para empregada e área de serviço com tanque — Peças amplas — Acabamento primoroso com luxuoso "hall" de entrada, moderna fachada em pastilhas e lito-cerâmica S. Caetano, elevador Atlas. Preços a partir de Cr$ 740.000,00 sendo 45 por cento facilitados e 55 por cento financiados em 5 anos após a entrega. — Visitas no local à Rua São João Batista, 21 e vendas com PLANIL — Av. Almirante Barroso, 81 — 2º andar — Tels: 52-4077 (rêde interna), e 22-6670.
71370 400

BOTAFOGO — Funcionários públicos — Vende-se um apartamento de 1 sala, 2 quartos, banheiro, cozinha, área de serviço, quarto e WC de empregado. Prédio de pilotis com elevador fino acabamento. Situado no prolongamento da rua Eduardo Guinle, na futura Av. Radial Sul n. 45. Entrega em 15 dias, aceitando-se financiamento do IPASE. Ver no local e tratar com o sr. Wylliam pelo tel. 32-9931.
28897 400

BOTAFOGO — Em final de construção — Vendemos à Rua Alvaro Ramos 222, esq. de Rua Rodrigo de Brito, espaçosos apartamentos, c| 2 salas conjugadas (24 m2), 2 e 3 quartos, banheiro completo c| box, copa, cozinha, área de serviço c| tanque e dependências completas para empregada. Preços de Cr$ 740.000,00 a Cr$ 985.000,00 c| 60 por cento facilitados em 10 meses e 40 por cento financiados em 5 anos a partir do habite-se. Edifício de 4 pavimentos c| elevador. Construção sólida c| acabamento de primeira ordem. Vendas exclusivas: MASTER, Cia. de Planejamento e Venda de Imóveis — Av. Rio Branco, 173, s|loja — Tel: 22-0424 — Corretores no local diàriamente.
17833 400

BELA CASA — Panorama sôbre bahia Botafogo — Corcovado — Pão de Açúcar — Rock Garden — Terraces — 4 cômodos — Salão. Sem intermediários 26-9957. Rua Marechal Bento Manoel 63.
28819 400

ATENÇÃO! — Oportunidade — Para fino gôsto, apartamento de alto luxo, localizado na Praia de Botafogo, edifício selecionado, sòmente dois apartamentos por andar, compostos de: vestibulo, 2 salas, 3 amplos quartos com armários embutidos, 2 banheiros sociais, copa separada e cozinha, dependências de empregada, área de serviço com lugar para a máquina de lavar roupa e garagem. Preços a partir de Cr$ 880.000,00. Sinal Cr$ .... 100.000,00; na promessa Cr$ 100.000,00; prestações mensais de Cr$ 9.000,00, e o saldo em parcelas. Tratar telef. 26-0281. — ANITA GELBERT, diàriamente, das 9 às 20 horas. Raro e único negócio! Nota: lado da sombra.
60082 400

Catete

CATETE — Rua Bento Lisboa, 76 — Vendemos os ultimos apartamentos no Ed. Serro Azul. Esta é sua ultima oportunidade de fazer um bom negócio reservando sua renda garantida para o futuro. Estrutura terminada e alvenaria já na 7ª laje. Fôro remido, e preços fixos sem reajustamentos, a partir de Cr$ 395.000,00 com prestações mensais de Cr$ 3.333,00 e pequeno sinal. O restante facilitado durante a construção e financiado em 5 anos após a entrega das chaves. Ver no local diariamente até às 22 horas, inclusive aos domingos. LOCADORA NACIONAL Ltda., Av. Rio Branco, 106/8, 11º andar, salas 1111/1113. Tel.: 42-3437.
25767 700

Copacabana

COPACABANA — POSTO 6 — Vende-se apartamento 103 da Avenida N. S. Copacabana n.º 1418, com saleta, sala, 3 quartos, cozinha, banheiro, dependências completas de empregada e espaçosa área nos fundos, de uso exclusivo. Preço Cr$ 1.000.000,00. Tratar com Pereira. Tel. ..... 43-9084.
19942 700

COPACABANA — P-4 — Vende-se lado da sombra frente p/ uma Pça. os últimos aptos. a rua Barata Ribeiro, 425 de 2 qtos., sala, banh., coz., área e banh. de empregada. Em final de acabamento. Preço raríssimo de Cr$ ..... 680.000,00. Sinal Cr$ 180.000,00. Saldo facilitado em 5 anos sem juros até as chaves. Pessoa no local e tratar na Av. Rio Branco, 116-9.º and., S/3. Tels. 42-2723, 32-0922 e 57-0208 com JOCELIN MARTINS.
22669 700

PARA ENTREGA IMEDIATA — Ótimo apartamento com 155,00 m2., situado no Pôsto 4, à Av. Copacabana, de fundos e no 6.º andar, lado da sombra e constando de: Entrada, ampla sala com 26,00 m2., J. Inverno, 3 ótimos quartos, banheiro completo em côr e com box copa, cozinha com 12,00 m2., quarto e dependen. de empregada, área de serviço. — Preço: Cr$ 1.650.000,00 tendo Cr$ 870.000,00 financiado em 15 anos. CIVIA — Trav. Ouvidor, 17 — (Sec. Vendas, 2.º and.) Tel.: * 52-8166, de 8,30 às 18,00 horas.

PARA ENTREGA VAGO — Apartamento situado à rua Figueiredo Magalhães no 11.º andar, de fundos, constando de: sala e quarto conjugados, banheiro completo e kitchinette. Preço: Cr$ 390.000,00 com 50% facilitado. CIVIA — Trav. Ouvidor, 17 — (Sec. Vendas, 2.º and.) Tel.: * 52-8166, de 8,30 às 18,00 horas.
81811 700

SEM intermediários vendemos apartamento de frente 5º andar na Av. Atlântica, com 3 quartos, 2 salas conjugados, dependências de empregada, recentemente pintado a óleo, com garage — Visita a combinar pelo telefone 36-0582.
2177 700

AV. COPACABANA — Traspassa-se o contrato de ótima loja, posto 3. Informações com a IMOBILIARIA GUANABARA, Rua Alvaro Alvim, 31 — 18.º and.

POSTO 6 — Excepcional apartamento duplex — 3 boas salas, 3 dormitórios, 2 banheiros em côr, copa, cozinha e demais dependências. Cr$ ... 1.800.000,00 com pagamento a combinar. Visita c| a IMOBILIARIA GUANABARA, Rua Alvaro Alvim 31 — 18.º and. Tels. 32-9672 e 32-5968.
86375 700

COMPRO — Apto. Copacabana, com sala, 2 quartos e depend. completas. Tenho financiamento autorizado de 800 mil pelo IPASE — Propostas para 54-1455.
17824 700

AV. ATLANTICA — Vendemos aptos. de alto luxo, de frente, andares altos, c cêrca de 300 m2. Informações, preços e condições ESCRITORIO WALDEMAR MESQUITA. Av 13 de Maio 23, s 341. 52-5551 — 32-5634. — Só atendemos a pessoas realmente interessadas.
28930 700

COPACABANA — Alto-luxo — Entrega imediata. Vende-se à rua Constante Ramos 110 o apartamento 201. Preço base: Cr$ ... 4.300.000,00: será vendido pela melhor oferta. Detalhes pelo tel. 27-4952 com o proprietário José, depois das 12 horas.
22997 700

AV. ATLANTICA Pôsto 6 — Vendo apto. pronto primeira locação, 1 salão, 3 quartos, 2 banheiros, copa-cozinha, dep. garagem. Informações fone:.... 52-1725.
29792 700

COPACABANA — Vende-se ótimo apto. de frente, vista para o mar, sala, 2 qtos., dep. completas. Final construção — 27-7006.
1040 700

APTO. DE FRENTE — Vendo lindo de sala e quarto separados, cozinha c/ fogão de 4 bocas, area c/ tanque, quarto e banheiro empregadas, e grande área exclusiva e indevassavel. Entrada serviço e social. Condominio barato. Ver e tratar na rua Maestro Francisco Braga 336 Chaves no apto. do porteiro no andar terreo. Financiado.
15945 700

COPACABANA — Rua Xavier da Silveira 90 — Vendo apartamento novo de sala dois quartos mais dependencias e garage. Novo. Ver no local apartamento 803 tratar 32-9239 e .. 47-0653 com FERNANDO.
15953 700

AV. ATLANTICA, 1.910 - Apto. 1.104 — Vende-se com 2 quartos, 2 salas, banheiro completo, área envidraçada, pintado a óleo, dependências de empregada, todo mobiliado com geladeira, tapêtes e cortinas. Preço de Cr$ 1.650.000,00, financiado 50% ou à vista pela melhor oferta. Chaves com o encarregado, no edifício. Tratar pelos telefones: 23-5715 e 57-0335, com sr. Pedro.
21710 700

COPACABANA — Vende-se apartamento de frente, sala, dois quartos, à Rua Xavier da Silveira nº 83, apto. 302. Preço à vista Cr$ 1.200.000,00. Chaves com o porteiro.
15955 700

APARTAMENTO DE LUXO. Vendo o apto. 401 do edifício da R. Anita Garibaldi 48, novo, sôbre pilotis, 1 por andar, composto de vestibulo, 2 amplas salas, c| parede de pedras, galeria, 3 qtos., sendo 1 duplo, todos com arm. emb., 2 banheiros sociais em côr, copa e cozinha amplas, qto. e dep. empreg. e garage. Cr$ .... 2.500.000,00 c| parte financiada — Tel.: 37-7485.
21403 700

COPACABANA — Pôsto 6 — Rua Saint Roman, 271 — Vende-se em prédio recém-construido, de seis andares, apartamento de vestibulo, sala, dois quartos, duas varandas, banheiro c/ box, área c/ tanque e dependências de empregada. Preço Cr$ 650.000,00, sendo Cr$ 250.000,00 de entrada, Cr$ 200.000,00 a combinar, e o restante em prestações mensais de Cr$ 4.500,00. Ver com o porteiro, a partir das 11 horas, e tratar pelo telefone 52-9563, depois das 13 horas, c/ o dr. Natanael. Aceitam-se ofertas.
2193 700

COPACABANA — Vende-se apartamento para família de alto tratamento com 140 ms.2, constando de sala, 2 salões, 3 quartos, dando para varanda, banheiro social e demais dependências. — Telefonar por gentileza para 22-1910 e falar com DR. FAUSTO.
21559 700

APTO., COPACABANA — Vendo p| renda, Rua Sá Ferreira, 228 apto. 105, de frente, novo, vazio. Entr., sala e quarto conjugados, banh., kitch. Cr$ 370.000,00 50 por cento à vista e facilidade do restante — Ver com o porteiro — Diret. com MALAQUIAS ROCHA, Av. Rio Branco, 185, s| 1309 — Tel. 42-0279.
06107 700

COPACABANA — Edifício San Nicola — Rua Aires Saldanha, 76 esquina de Rua Miguel Lemos — A 30 metros da praia. Os últimos 6 apartamentos todos de frente, com sala e quarto conjugados, banheiro completo com box e kit, com fogão de 2 bôcas. Entrada de 20% e o restante facilitado e financiado sem juros. Entrega em fevereiro. Incorporação de RICARDO SEABRA PINTO e CESAR SEABRA RANGEL. Tratar à SOCIEDADE IMOBILIARIA REDENTORA, Rua Mayrink Veiga, 28, 2.º andar, sala 7 — Tels. 43-4071, 43-8715 e 43-9992. No local com F. Pimenta, inclusive sábados e domingos.
16822 700

COPACABANA — Compro no mesmo Edifício, dois apartamentos de sala, 2 quartos e mais dependências. — Solução rápida. — Milton Magalhães, Avenida Erasmo Braga, 255, sala 404 — Fone: 22-6128.
21762 700

COPACABANA — Particular compra apto. de luxo, c/ 4 quartos, 2 salas, 2 banheiros e garagem. Base Cr$ 4.500.000,00. 3.000.000,00 entrada; resto em 5 anos. — Ofertas SR. ZARCO; tel. 54-3208.
29735 700

COPACABANA — Vendo apartamento de 2 salas, 3 quartos e demais dependencias. Predio novo. s| pilotis — Ver com o porteiro à Rua Pompeu Loureiro, 77 apartamento 202. — Tratar com o proprietario à Avenida Presidente Vargas, 435 — 15º — sala 1505 — Tel. 43-5899.
24386 700

COPACABANA — Compro pequena Loja na Avenida Copacabana, Barata Ribeiro e ruas transversais. Milton Magalhães, Avenida Erasmo Braga, 255, sala 404 — Telefone: 22-6128.
21755 700

VENDO urgente grande apto. 600 m2., av. Cop. com grande financiamento. Tel. 47-1580.
3117 700

TONELEROS — Vendo, urgent, apto. 4 qtos., 2 salões, etc.: novo, 2.500.000 cruzs.; financ. — Tel. 57-2366. Não atendo intermediários.
3883 700

APARTAMENTO de 2 quartos com armário embutido, uma sala, banheiro completo, cozinha c/ fogão de 4 bocas e lugar para geladeira, dep. de empregada, área c/ tanque. Andar alto. Cr$ 800.000,00 50% financiados. Rua Felipe de Oliveira nº 7. Ver no local.
21779 700

COPACABANA — Ed. Safira — Vendo neste magnífico edifício os aptos. 1105, 1106, 1204, constando de 4 e 3 quartos, 2 salas, varanda, cozinha banheiro social e demais dependências de empregados, grande financiamento. Ver a Av. N.S. Copacabana 1246. Tratar à Av. Rio Branco, 57 S/604. Tel. 23-5128.
6047 700

COPACABANA — Pôsto 5 — Vende-se apto. de luxo, novo, sôbre pilotis, de frente, lado da sombra, com hall, sala de entrada e jardim de inverno com pisos de marmore, 2 salas grandes, 3 quartos grandes com armarios embutidos, 2 banheiros, aquecimento central, ótima copa e cozinha com 7 armarios embutidos, 2 quartos e banheiro de empregadas, 2 tanques, area e garagem. Todo apto. atapetado e pintura a oleo em cores modernas, agua com fartura. Rua Leopoldo Migunez, 116 apto. 802. Para visitar, favor marcar hora pelo tel.: 57-8197. Preço Cr$ 2.850.000,00, sendo 45% à vista e o restante financiado até 9 anos a combinar e as benfeitorias Cr$ 380.000,00 facilitados.
26919 700

COPACABANA — Vende-se P-6 à rua Gomes Carneiro, 96 — 1.ª locação — 1 apto. p/and. com 3 qtos., 2 salas tôda pintada óleo, coz., banh. completo e deps. de empregada completa, área com tanque. Preço raríssima ocasião Cr$ 1.400.000,00. Sinal Cr$ .... 490.000,00 — saldo em forma de aluguel em 15 anos. Tratar na Av. Rio Branco, 116-9.º and. S/ 3. Tels. 42-2723 — 32-0922 e .. 57-0208 c/ JOCELIN MARTINS.
22668 700

PÔSTO 4 — Vendo excelente apartamento, com ótima planta, um por andar, belíssima vista, próximo dos cinemas, com grande terraço, 2 salas, 4 quartos, etc., sôbre pilotis. Base: Cr$ 3.400.000,00. — Tels. 36-3977 e 57-7914.

AV. ATLANTICA — Vendo luxuoso apartamento de 2 salas, terraço, 4 quartos, etc. Peças amplas e construção de luxo. Base: Cr$ 4.800.000,00 Tels. 36-3977, ou 57-7914.
21458 700

VENDE-SE apartamento com 2 quartos, sala, cozinha, banheiro, área de serviço com tanque, quarto e banheiro para empregada e garage. Preço: Cr$ 1.000.000,00 com 50% de entrada e o saldo a combinar. Rua Xavier da Silveira n.º 90 — Apto. 104 — Demais informes pelos telefones 47-4945 ou 23-5431.
6125 700

POSTO 6 — Otimo apto. com 2 quartos e 1 sala, andar alto, pronto para habitar, ricamente mobiliado e com garage — Inf. 43-0267. Copacabana.
7095 700

COPACABANA — Pôsto 2 — Vende-se apto. de luxo, próximo da Av. Atlântica, 3 milhões e 200 mil cruzeiros, com grande financiamento. — Informações com o proprietário, telefone 37-1473.
21422 700

COPACABANA — Pôsto 6 — Vende-se, junto à praia, apartamento com sala, 3 quartos, 2 banheiros principais, cozinha e dependências para empregado, pintado a óleo e pronto para ser habitado. Financiamento pelo Lar Brasileiro. — Outras informações pelo telefone 45-2784.
29772 700

ATENÇÃO! — Raro negócio para fino gôsto, sòmente 1 apto. por andar. Edifício à Rua Santa Clara, quase esquina da Rua Toneleros, composto de: hall privativo, saleta, 2 amplas salas (35m2), jardim de inverno envidraçado, 3 ótimos quartos, 2 banheiros sociais, copa separada da cozinha, área c/ lavanderia, quarto e banheiro empregada e garage. Preço a partir Cr$ 1.300.000,00. Sinal Cr$ 100.000,00, na promessa Cr$ 100.000,00, prestações de Cr$ 10.000,00. O saldo em pequena parcelas. Tratar diretamente tel. 26-0281. ANITA GELBERT. — Atendo diàriamente, das 9 às 20 horas. N. B.: Tôdas as peças claras, ótimo local, edifício selecionado, sòmente 1 por andar. Otimo negócio!
6077 700

COPACABANA — Rua Barata Ribeiro, 255 — Apartamentos em final de construção, estando em fase de pinturas para entrega em dezembro; com: sala c| varanda, 2 quartos c| varanda, banheiro, cozinha, área de serviço, quarto e W.C. de empregada, esmerado acabamento todo preparado para pintar a óleo inclusive quarto de empregada. Sinal de reserva .... 50.000,00 com facilidades e financiamento. Aceita-se financiamento de caixas. Ver e tratar no local até às 17 horas.
81927 700

COPACABANA — Apto. de quarto e sala conjulados, banh., kitch., peças amplas, área total 32 mts. Cr$ 298.000,00 com entr. de Cr$ 29.800,00 e prest. de ... 2.980,00 preço fixo sem reajuste qualquer natureza. Constr. de S. MANELA & CIA. LTDA. Inf. com PREDIAL BIG-BEN — Av. 13 de Maio, 47 — Conj. ... 2.101. Tel. 52-0860 e 52-9719.
85294 700

COPACABANA — Edifício "Rio Araguaia", à Av. Rainha Elizabeth 485 — Pôsto seis. Obra já iniciada. Apartamentos de hall, living, sala, sala grande, três bons quartos com armários embutidos, dois banheiros, sendo um completo, copa-cozinha, dependências completas para empregadas, área de serviço com instalação para máquina de lavar. Água quente e fria em tôdas as peças inclusive as de serviço, e garagem. Acabamento de luxo. Otima localização. Grandes reservatórios dágua. Entrada nobre sob pilotis. Propriedade e construção de CHAMIÉ C. A. — CONSTRUÇÕES E COMERCIO — Tratar à Av. Rio Branco 185 — salas 1.406-9 — Tel.: 52-6224 — Preços a partir de Cr$ 1.900.000,00. Condições: Entrada, parte durante a construção sem juros, parte financiada em cinco anos. T. Price juros 10% ao ano. Ver plantas e demais informações no local da obra diàriamente inclusive à noite.
85388 700

PALACIO CHAMPS ELYSÉES — Av. Atlânt., 2856 — Aptos de grde. luxo, 340 ms.2, c/ 3 bs. 4 milhões cruzs. Prontos. Ver c/ êste anúncio. — Tel. 27-3606. LORENZO.
3884 700

APTOS. COPACABANA — Aproveite. Vendo ultimos no Pôsto 6 c| quarto e sala separados, banh., cozinha, qto. e banh. empreg. e quarto e sala conjugados, cozinha, banh. com ou sem qto. de empregada. Obra já iniciada. Preços a partir de Cr$ .... 236.500,00 a 380 mil cruzeiros c| apenas 10% de entrada o restante em 30 meses como V. S. puder pagar. Ver R. Antônio Parreiras 48, frente ao Hospital Comerciários, perto encontro R. Bulhões de Carvalho c| Francisco de Sá, a 100 m da Praça Gen. Osório. Tratar R. Carmo, 38 s| 403|4. SERGIO CASTRO. .... 52-9089 — 42-0192.
28946 700

COPACABANA — Vendo magnífico apartamento, composto de 2 salas, grande j. de inverno, galeria, 4 quartos, sendo 1 c/ varanda, 2 banheiros sociais, copa e w.c. para empregados, 3 por andar, de frente. Preço Cr$ 2.100.000,00; facilita-se o pagamento

Vazio. — Chaves com F. PONCE DE LEON. Av. Rio Branco, 128, salas 1306, 1310.
24575 700

COPACABANA — (Posto 2) — Vende-se apartamento, terreo de fundos, porém muito claro, com sala dupla, 3 amplos quartos, cozinha grande, área com tanque e dependencias completa de empregada. Preço Cr$.... 1.200.000,00 sendo 50% financ. em 5 anos juros, 10 por cento a.a. maiores detalhes. Av. Graça Aranha 226, sala 907 — Telefone 42-9292 — (Sem intermediario).
21687 700

COPACABANA — 1.ª locação — Vendo magníficos apartamentos, à Rua Bolivar, para renda ou moradia de: vestíbulo, sala estar, dormitório, sala jantar, banheiro em côr, cozinha com box para geladeira e tanque. Acabamento primoroso. Amplo play-ground. Preços de 550 a 590 mil cruzeiros, com 50% financiados em 3 anos. Construção e financiamento de: Empreendimentos Imobiliários Panamé Soc. Ltda., Vendas com os Corretores João Breves e Mário R. Paiva, Rua Rodrigo Silva, 18, sala 506 — Telefone: 52-1448.
81951 700

COPACABANA — Apartamentos de luxo. Vendemos à rua 5 de Julho, 50 magníficos apartamentos de sólida e esmerada construção, constituídos de saleta, salão-living com 41 m2., 3 e 4 quartos com armários embutidos duplos, 2 banheiros sociais em côr com louça de porcelana branca, copa, cozinha, área revestida de azulejos, tanque instalação para máquina de lavar, água quente e fria inclusive na parte de serviço, dependências completas para empregada. Antenas coletivas pr. rádio e televisão. Grande garage ao nivel da rua e moderno play-ground. Edifício de 10 pavimentos em local privilegiado. Preço único em qualquer andar Cr$ 2.400.000 para os de frente com 3 quartos e Cr$ 2.300.000 para os de fundos com linda vista livre e permanente com 4 quartos. Parte facilitada durante a construção e parte facilitada em 5 anos a partir do habite-se. Obra na terceira lage. Uma edificação da CONSTRUTORA CRYMOL LTDA. Vendas exclusivas: MASTER, CIA. de Planejamento e Venda de Imóveis. Av. Rio Branco, 173, S/loja. Tel. 22-0424 — Atendemos no local aos domingos.
17837 700

COPACABANA — Apartamento de esquina com 250 mts2., situado a rua Marechal Mascarenhas de Morais 3.º andar, edifício de luxo, onde residem só os proprietários. Tem 3 lindas salas, 3 ótimos quartos, hall de entrada, galeria, 2 banheiros sociais copa-cozinha, área de serviço indevassível, dep. empr. e garagem. Preço Cr$ 2.700.000,00 tendo Cr$ 1.130.000,00 financiados em 10 anos. Tratar com Leon Zagury ou Theophilo da Silva Graça, Av. Rio Branco, 185 S/310. Telefones: 42-6366 e 32-4124.

COPACABANA —Apartamento à rua Leopoldo Miguez, 7.º andar de fundos, indevassável, com 2 salas conjugadas, lindo jardim de inverno, 3 qtos., arm. embutido, banh. social com box, em côr, gde. cozinha americana, ótima área de serviço envidraçada, dep empr. Preço Cr$ 1.800.000,00, sendo Cr$ 500.000,00 financiados em 8 anos resto a combinar ou troco por terreno ou residência na zona Norte. Tratar com Leon Zagury ou Theophilo da Silva Graça. Av. Rio Branco, 185 S/ 310. Tels. 42-6366 ou 32-4124.
86258 700

COPACABANA — Vendo, de frente, 7.º andar, em trecho de rua sossegada, apto. de sala. 2 quartos, demais deps. Preço Cr$ 750.000,00. Dou financiamento. Sem intermediários. — DILLON. Tel. 47-9976.
3846 700

COPACABANA — Vendo os apartamentos 1208-1209, a Rua Paula Freitas n.º 31. — Tratar no local. S. PIRES.
3879 700

RUA 5 DE JULHO — Vendo urgente, apto. qto. e sala conjs.; novo. Com 159.000,00 de entrada. — Fone 57-2366. Sem intermediários.
3881 700

NEGÓCIO OCASIÃO — Cr$ 1.400.000,00 — Vende-se, c/ facilidade pagto.! Apto. pronto. Varanda, sala, 3 dormitórios, tôdas deps. — LIMA LEAL, tels. 27-1818 ou 47-4455. Entrega imediata).
3889 700

MAGNÍFICO APTO., NOVO! (Financ. 50%) — Duas salas distintas, galeria mármore, 4 dormits. c/ arm., closet, 2 banhs. luxo, toilette social, 2 qtos. criados, ótimas deps. e garagem (1 por andar). Vendo, na aristocrática Praça Eugênio Jardim. (Estuda-se financiamento Caixa Econômica). — LIMA LEAL, tels. 27-1818 ou 47-4455. (Visita hoje).
3891 700

CHÁCARA x APARTAMENTO — Linda chácara, em São João Meriti, 2.500 ms.2, e 2 casas mobiliadas, luz e água encanada. 1 hora Rio, c/ lotação direto. Cr$ 600.000,00. Troca-se p/ pequeno apartamento na Zona Sul, ou vende-se. — Tel. 57-1176, 45-0353.
62469 700

COPACABANA — Vendemos apto. para entrega imediata, à Av. N. S. de Copacabana, 308 com 1 sala, 3 quartos e dependências empregada. Preço Cr$ 1.250.000,00, sinal de 50 por cento e o restante a combinar. Aceitamos financiamento por Caixa ou Institutos. Tratar na IMOBILIARIA LEMOS LTDA., av. Nilo Peçanha, 26, 7º —Tel: 22-2483 ou 42-9506.
86259 700

Flamengo

FLAMENGO — Vendo Cr$ 3.000.000,00 Ed. Capibaribe 12º, andar, de frente, descortinando tôda a praia do Flamengo, com 4 quartos com armários embutidos, 2 salas grandes, 2 banheiros completos, copa-cozinha, dependências de criados, garage etc. Facilito Cr$ 1.000.000,00 em 5 anos, tabela price; THEOPHILO DA SILVA GRAÇA. Av. Rio Branco 185, 3º., s. 310. Tels. 42-6366 — 32-4124.
27911 900

ATENÇÃO! Otimo negócio no mais fino ponto do Flamengo! À Rua Senador Vergueiro vendo todos apartamentos de frente; Edifício de alto luxo em construção, com peças claras e amplas, composto: 2 salas, 3 ótimos quartos com armários embutidos, dispensa, 2 banheiros em côr, copa separada da cozinha, área com lavanderia, dependências de empregada e garagem. Preço a partir de: Cr$ 880.000,00. Sinal Cr$ ...... 100.000,00, promessa Cr$ .... 100.000,00. Prestações mensais de Cr$ 9.000,00. Saldo em pequenas parcelas. — Tratar diretamente com ANITA GELBERT. Tel. 26-0281. Atendo diàriamente das 9 às 20 hs N. B. Lado da sombra, todos os aptos. de frente. Raro negócio!
15856 900

FLAMENGO — Vazio, apto. 224, ed. Varsóvia, sala e quarto conjugados, banheiro, Kitchnette, armários embutidos. Cr$ 340.000,00 sendo 140 mil cruzs. à vista e 200 mil financiados em 3 anos — Pela manhã, 36-2640.
24571 900

FLAMENGO — Vendemos apartamento de frente com 2 salas, 3 quartos, cozinha, banheiro, quarto e W.C. de empregada, área de serviço com tanque. Edifício em início de Construção à rua Senador Vergueiro. Preço Cr$ ..... 900.000,00 — condições de pagamento a combinar. Tratar pelo telefone: 32-3331.
74261 900

AV. RUI BARBOSA, c| linda vista p| a baia, and. alto, vende-se apto. de 300 m2, c| 4 grandes qtos, 2 grandes sls. e demais dep. e garage. — Um p. and. Preço 5 milhões com facil. Inf. Tel.: 43-0267.
8094 900

FLAMENGO — Apto. de quarto e sala conjugados, banh. kitch., peças amplas, área total 32 mts. Cr$ 298.000,00 com entr. de Cr$ 29.800,00 e prest. de 2.980,00 preço fixo sem reajuste de qualquer natureza. Constr. de S. MANELA & CIA. LTDA. Inf. com PREDIAL BIG-BEN. Av. 13 de Maio, 47 — Conj. 2.101. Tel. 52-0860 e 52-9719.
85292 900

AV. RUI BARBOSA — Vende-se apartamento com 3 salas, ligadas c| frente para grande varanda, hall, 4 quartos, vários armários embut., nichos, jardim inv. 2 banhs. toilette social, rouparia, qt. malas, copa, cozinha, 2 qts. p| empreg. gr. área de serviço, garage. Tratar na AGENCIA ANGLO-AMERICANA — Rua México, 148, s| 804 — Tel.: 42-2482 entre 10 e 6 horas.
2131 900

FLAMENGO — Terreno, em ótima rua, 19,30x34. 6.000.000,00. — Telefone 46-9647. MATHIAS.
19729 900

FLAMENGO — Vende-se à Rua Paissandú magnífico apartamento lateral, 8º andar, lado da sombra, com 101 mts. de área, útil, garagem, 3 amplos quartos, sala, grande sanitário, duas entradas independentes, cozinha e dependências de empregado, entrega-se o apartamento vazio, pintado em condições de ser habitado. Preço 1.100.000,00 com 50% financiado em 3 anos — Tratar hora de visita com ULYSSES CARLOS MOREIRA. Tels: 22-4615, 45-7289 e 22-2734.
22691 900

PRAIA DO RUSSEL — Ed. N. S. do Outeiro — Empreendimento da Imobiliária Santa Ignês — Vendo apto. amplo de sala, dois quartos, banheiro, cozinha, dependências, etc., construção de luxo, grande valorização. Condições excepcionais com grande parte facilitada além de financiamento de 50 por cento durante 10 anos — Não aceito intermediários — Telefone: 45-2752 com HILTON.
26958 900

FLAMENGO — Apartamento sala, quarto, banheiro e cozinha, bloco dos fundos. Cr$ 550.000,00 à vista. Tratar tel. 22-8863.
22626 900

VENDO — Pequeno apartamento para residencia ou negocio. Tratar no local das 14 às 16,30 R. Senador Correia 33 apto. 202.
16914 900

FLAMENGO — GLÓRIA — Para entrega vago, ótimo apartamento de frente, situado à rua da Glória em andar alto, e com magnífica vista, constando de: saleta, 2 salas, J. inverno, 4 quartos, 2 banheiros, armários embutidos, copa, cozinha, 2 quartos e dep. de empregadas, garagem. Preço: Cr$ 2.900.000,00 com 50% financiado em 5 anos. CIVIA — Trav. Ouvidor ,17 — (Sec. Vendas, 2.º and.) Tel.: * 52-8166, de 8,30 às 18,00 horas.
81808 900

FLAMENGO -- Raríssima oportunidade, vende-se urgente uma belo apartamento de quarto e sala separado, banheiro completo, sancas, gde. Kitch. Construção nova, 5.º andar, frente, rua Silveira Martins, preço 560 mil cruzeiros, sinal, 400 mil cruzeiros. Saldo a combinar. Tratar c| ULYSSES CARLOS MOREIRA ou Dr. GERSON. Tels.: 22-4615 e 45-7289.
22692 900

Gávea Jardim Botânico

GAVEA GOLF e COUNTRY CLUB junto deste vendemos magnifico terreno Rua Capury com fundo para o Golf Club tendo 3.600 m2 pronto para construir. Base Cr$ 6.000.000,00, facilita-se. RUDOLF KARTER & CIA. LTDA., Av. Rio Branco 173, sobreloja, tels. 42-4635 e 22-6545.
17803 1001

Glória

APTO. — GLORIA — Catete — Vendo Rua Santo Amaro 35 — Otimo, novo, de frente, c| grande sala, quarto grande separado, cozinha, banh. completo. Pronta entrega. 580 mil cruzeiros, 50 por cento à vista restante 18 meses. Visitar o apto. 602. Diretamente com MALAQUIAS ROCHA — Av. R. Branco 185, s| 1309 — Telefone 42-0279.
6108 1100

GLORIA — Vende-se magníficos aptos. de frente, ponto maravilhoso, de esquina, lado da sombra, sala e quarto separados, banheiro, cozinha, W.C. e quarto de empregada, e area com tanque. Construção iniciada. Preço 485 mil cruzs. sinal 24 mil. Financiamento em 5 anos depois da entrega das chaves de 200 mil cruzs. E o restante em 30 prestações sem juros. Detalhes e inf. no local à Rua Benjamin Constant 104, das 9 às 22 horas, ou Rua da Quitanda 30, salas 206|8 — Tel. 52-3022. Av. Rio Branco, 108 sala 504. Tel. 52-5494.
71749 1100

Grajaú

ATENÇÃO — Maravilhosa oportunidade — Vendo com todos os apartamento para a Praça Edmundo Rego, já em construção adiantada, composto de vestibulo, ampla sala (24m2), varanda envidraçada, 2 ótimos quartos (14 m2) com varandas, copa-cozinha e área, dependências de empregada. Sinal, sòmente Cr$ 50.000,00, escritura Cr$ 50.000,00, nas chaves Cr$ 50.000,00. — Prestações mensais de Cr$ 5.000,00. O saldo financiado em 6 anos. Raro negócio. Tratar: tel 26-0281 — ANITA GELBERT. Atendo diàriamente, das 9 às 20 horas. NOTA: Lado da sombra, todos de frente para a praça.
6542 1200

GRAJAÚ — Rua Marianópolis (no fim da Rua Borda do Mato, 200 metros depois da esquina Caavieiras, à direita) — Vendemos lotes residenciais e para apartamentos. Preços a partir de Cr$ 300.000,00, com apenas Cr$ 30.000,00 de entrada e o saldo em 5 anos. Atende-se diàriamente das 9 à 1 hora, no local. — RUDOLF KARTER & CIA. LTDA., Av. Rio Branco, 173, sobreloja; tels. 42-4635 e 22-6545.
23117 1200

Ipanema

IPANEMA — Vende-se ótimo apartamento de sala, 2 quartos, cozinha, banheiro completo, dependências de empregada e vaga para automóvel. Rua Barão da Torre, 567 — Apart. 6. Entrega imediata. Edifício de 3 pavimentos. Preço: Cr$ 950.000,00 sendo: Cr$ 570.000,00 à vista e o saldo financiado em 5 anos a Cr$ 8.453,90. Vendas diretas com LAURO DAMASO E NELSON MAGALHÃES — Rua México, 111 — 9.º — salas 902 3. Tels. 42-6808 e 52-1842.
86040 1300

PRAÇA GAL. OSÓRIO — Vendo magnífico apto., em final de construção, 3 qtos., 3 salas, etc. Preço 2.600.000,00. — Tratar fone 57-2366. Não atendo intermediários.
3898 1300

VENDE-SE — Apartamento vazio, rua Prudente Moraes nº. 1441, apt. 708. Vista para o mar. Perto do Country Club. Sala, dois quartos e demais dependências. Garage. Ver com porteiro JOSÉ. Informações com Sr. JORGE, Avenida Rio Branco 26-A — 13º. andar. Telefone 43-6057. Preço base Cr$ 900.000,00.
21729 1300

IPANEMA — Compro 2 terrenos com 10x20 e 12x30. Zona de 4 pavimentos de Visconde Pirajá para praia. Solução rápida. MILTON MAGALHAES — Avenida Erasmo Braga, 255 S/404. Tel. 22-6128.
4705 1300

RUA BARÃO DA TÔRRE, 303 — Apartamentos de luxo, em prédio de 4 pavimentos sôbre pilotis, com garage no subsolo. Apenas 2 apartamentos por andar. Os de frente com 200m2, tendo 1 living com 46m2, 3 quartos com armários embutidos, 2 banheiros, sala de jantar, saleta, copa-cozinha e demais dependências. — Preço: Cr$ 2.700.000,00, com entrada de Cr$ 400.000,00, 40% financiados após a entrega das chaves e o saldo facilitado. Os de fundo com 135m2, com 3 quartos c/ armários embutidos, grande living, banheiro e demais dependências. — Preço: Cr$ 1.800.000,00 com Cr$ 300.000,00 de entrada, 40% financiados após a entrega das chaves e saldo facilitado. Podem ser vistos na obra diàriamente de 9 às 12 e 14 às 17 horas, inclusive aos domingos. Maiores detalhes com ROSSI ENGENHARIA E ARQUITETURA LTDA., à Av. 13 de Maio, 13, 13.º andar, sala 16/17. Tels.: 42-1374 e 52-5929.
2112 1300

IPANEMA — Ótimo apartamento de frente à rua Visconde de Pirajá, constando de: 2 salas conjugadas, 3 quartos com armários embutidos, banheiro completo, cozinha, quarto e dep. de empregadas. Ocupado com contrato vencido. Preço: Cr$ 1.200.000,00 com 60% financiado em 5 anos. CIVIA — Trav. Ouvidor, 17 — (Sec. Vendas, 2.º and.) Tel.: * 52-8166, de 8,30 às 18,00 horas.

IPANEMA — TERRENOS À rua Antônio Parreiras, (zona de 8 pavimentos na bifurcação das ruas Jangadeiros e Barão da Tôrre ,muito próximo à Praça General Osório, vendemos 4 lotes em conjunto ou separadamente, medindo cada lote 12,00x68,00, tendo cêrca de 30,00 planos. Preço de cada lote: Cr$ 1.800.000,00 com Cr$ 1.000.000,00 facilitado em 3 anos. CIVIA — Trav. Ouvidor, 17 — (Sec. Vendas, 2.º and.) Tel.: * 52-8166, de 8,30 às 18,00 horas.
81810 1300

IPANEMA — Luxuosa residência, Rua Nascimento Silva, para família de tratamento. Cr$ 6.000.000,00. Visitas combinadas c| IMOBILIARIA GUANABARA LTDA. Rua Alvaro Alvim 31 — 18.º and. Tels. 32-9672 e 32-5968.
86377 1300

IPANEMA — Apartamentos para pronta entrega. Vendo os últimos em edifício novo de 4 pavimentos com elevador, jardim de inverno, sala c. 25 m2, 3 ótimos quartos, com 15 m2. banheiro em côr, cozinha, área com tanque, quarto e WC de empregada e garagem. Tôdas as peças com sancas e florões, taqueados com parquet paulista. Preços a partir de Cr$ .... 1.240.000,00. Aceito financiamento pela Caixa Econômica. Ver na Rua Alberto de Campos, 63, com o sr. JOÃO. Tratar com o sr. MARIO REI, na Av. Rio Branco, 135, 1º. andar, sala 208 — Tels: 22-5536 e 47-3221.
2067 1300

Laranjeiras

ATENÇÃO! — Ultimos à venda! — No melhor ponto de Laranjeiras edifício de luxo em construção apartamentos para moradia, renda ou revenda, composto de vestibulo, ampla sala, varanda envidraçada, quarto, banheiro, cozinha. Preços a partir 245.000,00. — Sinal, 20.000,00; na promessa, 20.000,00. Prestações de 4.000,00. Tratar telefone: 26-0281 — ANITA GELBERT. — Atendo diàriamente, das 9 às 20 horas.

ATENÇÃO! Raro negócio com financiamento em 18 anos! Vendo edifício de alto luxo à Rua das Laranjeiras composto de vestibulo, ampla sala pintada a óleo jardim inverno envidraçado, três ótimos quartos com varandas, armários embutidos, dois banheiros sociais em côr, copa e cozinha, área, dep. empregada. Sinal Cr$ 70.000,00; na promessa Cr$ .... 70.000,00; nas chaves Cr$ ...... 70.000,00. Prestações de Cr$ ... 6.000,00. O saldo em 18 anos em mensalidades menores que o próprio aluguel. — Tratar telefone 26-0281. — ANITA GELBERT. Atendo diàriamente, das 9 às 20 horas, à rua Voluntários da Pátria, n.º 221, apto. 503. Oportunidade!
17014 1400

LARANJEIRAS — Vendo magnífico terreno, com projeto aprovado para construção de prédio de 8 pavimentos, apto. de luxo, com piscina e 40 m2 de jardim, junto ao Parque Eduardo Guinle, na rua Gago Coutinho, 62, por quatro milhões de cruzeiros. Facilita-se o pagamento. Tratar à Rua São José, 90, sala 2003 — Tel.: 52-3190.
21702 1400

LARANJEIRAS — Aptos. duplex, pequenos, no mais pitoresco local. Construção já iniciada. Seja dos primeiros a escolher neste tel. 27-3606.
3885 1400

GRANDE APTO, LARANJEIRAS — Última andar, c/ terraço — Magníficas salas, bar, 4 dormits., 2 banhs., rouparia, 2 qtos. criados, garagem, etc. (Tudo amplo, confortável). Cr$ 4.000.000,00. — LIMA LEAL, telefones 47-4455 ou 27-1818.
3890 1400

LARANJEIRAS OU TIJUCA — Compra-se terreno para construção em zona de 4 pavimentos. Tel. — ...... 22-5313. Procurar Dr. WALDYR.
19938 1400

Leblon

CR$ 300.000,00 com 50% financiados em 5 anos. Entrega em 45 dias. Vista maravilhosa. Quarto, sala, banheiro e Kitch. IMOBILIARIA GUANABARA — R. Alvaro Alvim, 31 — 18.º and. tels. 32-9672 e 32-5968.
86376 1500

LEBLON — Vendo apart.º claro, otimas peças, amplo "living", 2 bons quartos, quarto empregada c/ banheiro, cozinha e banheiro a oleo area ampla azulejada, otimo tanque. Financiamento de 50%. Favor ver à Av. Visc. Albuquerque, 389 — apto. 402 e tratar pelo telefone 46-2871.
22627 1500

LEME — Vende-se ótimos apartamentos, todos de frente, c/ linda vista, composto de 1 sala, saleta, 3 amplos dormitórios c/ armários embutidos, 1 banheiro social, ampla cozinha, grande área c/ tanque e demais dependências para empregadas, e outro, c/ 2 salas, 2 dormitórios c/ armários embutidos, copa, cozinha c/ armários de aço e demais dependências para empregadas. Todos com direito à garagem. Preços Cr$ 1.500.000,00 e Cr$ 1.200.000,00; financiamento e Cr$ .... 440.000,00 em 13 anos. — Ver e tratar c/ SR. SEVERINO, Rua General Ribeiro da Costa, 56.
1029 1500

LEBLON — Magnífico terreno situado à rua Sambaíba, esquina da rua Alberto Rangel, medindo 30,00x24,00. Preço: Cr$ .... 3.000.000,00 com 40% financiado em 3 anos. CIVIA — Trav. Ouvidor, 17 — (Sec. Vendas, 2.º and.) Tel.: * 52-8166, de 8,30 às 18,00 horas.

RUA IPOSEIRA — Situada depois do Largo de São Conrado, ótima residência para entrega desocupada, em terreno de 40,00 x 30,00, constando de: 2 salas, varanda envidraçada, 5 quartos, 2 banheiros, terraço, copa, cozinha, quarto e dep. de empregada, garage para 2 carros. Piscina medindo 9,30 x 5,30. Preço: Cr$ ... 6.000.000,00 c/parte financiada. CIVIA — Trav. Ouvidor, 17 — (Sec. Vendas, 2.º and.) Tel.: * 52-8166, de 8,30 às 18,00 horas.

LEBLON — Apartamento de frente constando de: 1 sala e 1 quarto separados, banheiro completo, cozinha, quarto e banheiro de empregadas, garagem. Ocupado com contrato vencido. Preço: Cr$ 550.000,00 com Cr$ .... 300.000,00 financiado em 5 anos. CIVIA — Trav. Ouvidor, 17 — (Sec. Vendas, 2.º and.) Tel.: * 52-8166, de 8,30 às 18,00 horas.
81812 1500

LEBLON — ULTIMOS APARTAMENTOS — No coração aristocrático e familiar bairro vende-se os últimos apartamentos do Edifício José Linhares, rua José Linhares n. 117, construção a cargo de Pires Santos & Cia., já na terceira laje — Composto de vestibulo, sala de jantar, living, dormitório, luxuoso banheiro, cozinha, com azulejos até o teto, ampla área de serviço com tanque, dependências de empregada, incinerador de lixo, play-ground de 800 m2 luxuosa entrada sôbre pilotis. Preço a partir de Cr$ 615.000,00 — Tratar hoje no local das 12 às 20 horas ou na SOCIEDADE IMOBILIARIA "ICCA" LTDA. Av. 13 de Maio, 23 — 4º andar — Telefones 42-8597 e 52-2212.
22695 1500

LEBLON — Terreno de 24x38, rua José Linhares próximo a Ataulfo de Paiva, c| as fundações iniciadas e plantas aprovadas. Preço Cr$ ...... 7.200.000,00, com parte facilitada. Detalhes na IMOBILIARIA LEMOS LTDA., av. Nilo Peçanha, 26 — 7º — Tel: 22-2483 c| sr. FREIRE.
86260 1500

LEBLON — Ultimos apartamentos novos, pronta entrega, Av. Ataulfo de Paiva, 1175, em cima da Agência do Banco Mazza, entrada de Cr$ ...... 150.000,00 a 250.000,00 e o restante financiado em 5 anos. Saleta, sala e quarto conjugados, banheiro, Kitch. e outros de sala e quarto conjugados, banheiro e Kitch. Ver no local, com o porteiro, ns. 204 - 301 - 302 - 303 e 304. Tratar diretamente com o proprietário INCORPORADORA IMOBILIARIA MAZZA LTDA. - Rua da Assembléia 67 - 3º and. Tel. 42-8070, ramal 8. Não aceitamos financiamentos de Caixas ou Institutos, nem intermediários. Venda direta.
74262 1500

Leme

LEME — Vendo, em início de construção, apto. com saleta, sala, quarto, banheiro, cozinha, quarto e dependências p| empregada, por Cr$ ...... 590.000,00, com Cr$ 50.000,00 de entrada. Ver no local à Rua Anchieta, 404|410 e tratar à Rua São José, 90, sala 2003 — Tel.: 52-3190.
21701 1600

LEME — Apartamentos prontos, de sala, quarto separado, banheiro, cozinha e área de serviço com tanque — Rua General Ribeiro da Costa, 38. 50 por cento financiados em 5 anos; 30 por cento de entrada. Preços a partir de 465 mil cruzeiros. Tratar na Tondela — Construções e Engenharia Ltd. Av. Princesa Isabel, n.º 126-A. Telefone 57-0536. Atendemos aos domingos na obra, das 10 às 16 horas.
5706 1600

São Conrado Barra

OPORTUNIDADE — Pessoa que se retira vende, quase por metade do preço, os seguintes lindos terrenos, quitados, na Praia do Recreio dos Bandeirantes, na Praia de Itaipu, e no Jardim Primavera. Diretamente com o proprietario, tel.: 27-0748 Sr. JOSE'.
24544 1800

Rio Comprido-Catumbi

ATENÇÃO — RIO COMPRIDO — Aguardem lançamento de "MAGESTOSO" edifício a R. da Estrêla, 63 a 67. "CONSTRUÇÃO A INICIAR BREVE". Apartamentos de 1 sala, 1 e 2 quartos com grande "FACILIDADE DE PAGAMENTO". Maiores detalhes e inscrição para compra a Av. Nilo Peçanha, 155, s. 611. Tel. 52-5324.
2270 2001

RIO COMPRIDO — Vendo ter. 12x70 c/ Cr$ 10.000, de sinal, Cr$ 150.000, na escrit. e o rest. Cr$ 3.900,70 p/ mês. Ver à Rua Sta. Alexandrina 1535 e tratar a Av. Alm. Barroso 20 sob. Tels.: 42-2294 — 32-9228 e 52-7105.
19916 2001

Santa Tereza

SANTA TERESA — EDIFICIO "SÔNIA" — 50% em 8 anos 15a. Laje — Apartamentos compostos de saleta, ampla sala, 1 e 2 quartos, armários embutidos, banheiro, cozinha, dependências completa para empregadas, área com tanque, etc. a partir de 360 e 560 mil cruzeiros, com apenas 10% de entrada, 30% grandemente facilitados durante a construção e 10% nas chaves. Ver diàriamente à Rua do Oriente 314, (bonde Paula Matos à porta), corretor no local ou diretamente à Rua do Carmo, 38, sala 504. Tels.: 52-3841 e 22-6205.
28851 2100

SANTA TERESA — Vendo ter. 30x30 c/ Cr$ 10.000, de sinal, na escrit. Cr$ 100.000, e o rest. Cr$ 6.312,70 p/ mês. Ver à Est. D. Joaquim Mamede em frente ao n.º 100. Tratar a Av. Alm. Barroso 20 sob. Tels.: 42-2294 — 32-9228 e 52-7105.
19917 2100

Zona Industrial

ZONA INDUSTRIAL — Inhaúma. Vende-se na zona industrial pesada, à Estrada Velha da Pavuna n.º 1089, esquina da Rua Engenho da Rainha, excelente galpão construido em concreto armado com uma área coberta de 500 m2, em terreno plano de 2.000 m2. Ver a qualquer hora e tratar diretamente com o proprietário, à Rua México, 148, sala 204. Tel. 52-1006.
19735 2400

TERRENO DE ESQUINA, plano, c/ 1.870 ms. quadrados, frente ao I.A.P.E.T.C., a 100 ms. da Av. Brasil, na Rua Luiz Ferreira 50, vende-se na base de Cr$ 1.700, o m2 c/ parte financiada. Com CALERI 25-3491 — 25-8069 menos aos sab. e dom.
24356 2400

COMPRA E VENDA DE PRÉDIOS E TERRENOS

Tijuca

ATENÇÃO — Praça Saenz Pena, lindos lotes — Vendo c| 70% financiados — Aproveite são poucos lotes. Ver no local e rua Gal. Roca nº 75. Tratar c| MALAQUIAS ROCHA Av. R. Branco 185 sala 1.309 Tel. 42-0279 16935 2500

TIJUCA — Vende-se o prédio da Rua Barão de Mesquita 477, tendo 17,20 m. de frente por 33,50 m. de fundos — Tratar com o proprietário à Rua Barão de Mesquita, 479, c| 2. Preço Cr$ 3.000.000,00. 02182 2500

TIJUCA — Vende-se um ótimo apto. composto de: 1 sala, 1 quarto, banheiro social completo e cozinha. Próximo à Praça Saenz Pena — Rua Enéas de Souza 6 ap. 203 esquina de Desembargador Isidro. Tratar com DR FERNANDO tels. 52-4677 e 57-9757. 15934 2500

APARTAMENTOS — TIJUCA — Vendem-se à Rua Visconde de Figueiredo, 42 (transversal à Rua Conde de Bonfim), edifício em construção adiantada (alvenaria), de somente 4 pavimentos, sôbre pilotis, elevador, vaga para automóveis. Entrega em 12 meses, apartamentos de: grande sala, 2 bons quartos, banheiro social em côres, cozinha e área de serviço azulejadas, quarto e banheiro para empregada, rua completamente residencial, próximo a Praça Saenz Pena. Preços a partir de Cr$ 790.000,00 (sem reajustamento de nenhuma espécie) com sinal, parte facilitada e o restante financiado após a entrega das chaves. Ver no local e tratar diretamente com o proprietário à Rua Teofilo Otoni, 15 sala 607, tel. 23-0379 e 23-5650. 29752 2500

ATENÇÃO — Vendo apartamento quase pronto de alto luxo para fino gôsto, à rua Conde Bonfim, composto de: vestíbulo, três ótimas salas, varanda envidraçada circundando apto., 3 amplos quartos, copa e cozinha, lavanderia, área, 2 banheiros, dep. empregada e garage. Preço Cr$ ... 1.800.000,00. Pag. 50% em 5 anos o saldo a combinar. Tratar diretamente telefone: 26-0281. — ANITA GELBERT. Negócio de oportunidade, construção fina de gôsto. Ótimo negócio. 2002 2500

APARTAMENTOS de alto luxo, no melhor ponto da rua Barão de Mesquita, todos de frente, compostos de: vestíbulo, ampla sala com 22m2., 2 ótimos quartos com varanda, copa, cozinha, área de serviço e dependências de empregada. Sinal sòmente de Cr$ 30.000,00, na promessa 30.000,00. Prestações mensais de 5.000,00. Saldo em pequenas parcelas. Tratar diretamente c/ ANITA GELBERT. Tel. 26-0281. Diàriamente das 9 às 20 horas. Nota: Lado da sombra. Ótimo negócio. Preço a partir de 480.000,00. 2011 2500

ATENÇAO! — Ótimo negócio! — Vendo todos de frente, aptos. de luxo, à Rua Mariz e Barros, já em construção perto da Rua São Francisco Xavier, composto de: vestíbulo, 2 salas, 3 ótimos quartos, copa, cozinha, banheiro, área, dep. empregada. Sinal 70.000,00, na promessa 70.000,00 e prestações de 7.000,00. O saldo em pequenas parcelas. Tratar telefone: 26-0281. ANITA GELBERT. — Atendo diàriamente, das 9 às 20 horas. N. B.: Tôdas as peças de frente, lado da sombra. Raro negócio. 6086 2500

TIJUCA — Grande oportunidade apartamentos prontos, à Rua H. Lobo, 27, esq. Rua Zamenhof, de sala dupla, 3 dormitórios, copa, cozinha, banheiro em côr c/ box, quarto e banheiro de empregada, área com tanque. Preços a partir de Cr$ 930.000,00 50% financiado e o resto facilitado. Reserve hoje o seu apartamento. Aceitamos financiamento de Caixa ou Institutos. Ver e tratar diàriamente no local com Sylvio Seibel ou telefones: 37-0829 e 57-6405, depois das 19 horas. Construção de Goldfeld & Cia. Ltda. 68244 2500

TIJUCA — Rio Comprido - Santa Alexandrina — Vendem-se apartamentos em ambiente aristocrático, ótimo clima, a 15 minutos do Centro, final de lotações, ônibus e bondes. Em início de construção, a preço fixo, a partir de Cr$ 350.000,00, com pequena entrada e o restante em 60 pagamentos mensais. Construção ultra-moderna, sôbre pilotis, com quadra de esportes, piscina e play-ground. Informações e vendas no local, das 9 às 22 horas, inclusive domingos e feriados. Avenida Paulo de Frontin, 738. 24452 2500

ALTO DA BOA VISTA — Vende-se na estrada da Vista Chinesa lote 5 — Terreno medindo 9.800 m2 — Preço Cr$ 1.000.000,00 — Facilita-se o pagamento — Tratar com Sr. ABILIO Rua da Alfandega 119. 17810 2500

TIJUCA — Na rua Antônio Basílio, 34, a mais residencial dêste bairro, vendem-se apartamentos de 3 ou 2 quartos, living, jardim de inverno, copa-cozinha, banheiro social em côr, dependências de empregados, etc. Prédio de 8 andares, sôbre pilotis, ajardinado, duas frentes, elevadores social e de serviço. Construção já na cobertura. Condições: 50% durante a construção e 50% até 5 anos. Tratar no local com o engenheiro e proprietário, dr. JAIRO, durante o dia ou pelos telefones 48-2783 até às 18 horas e 48-8138 depois das 19 horas. 179932 2500

RESIDÊNCIA - Para entrega desocupada, residência situada rua Carvalho Alvim e constando de: 2 salas, hall com piso em mármore, 4 quartos sendo 2 dêles conjugados, 2 banheiros em côr, copa, cozinha, quarto e dep. de empregadas. Abrigo para automóvel. Preço: Cr$ 2.000.000,00 com 50% financiado. CIVIA — Trav. Ouvidor, 17 — (Sec. Vendas, 2.º and.) Tel.: 52-8166, de 8.30 às 18,00 horas. 81809 2500

CASA — Vende-se de 2 pavimentos, com 3 salas, 5 quartos, dependências, jardim, quintal, garagem, etc. Rua Visc. Cairú. Preço 1.500.000,00 à vista. Tratar: SOUZA e SODRÉ — Av. 13 de Maio, 13 — 12º, andar, sala 20 — Tel. 32-0053. 26929 2500

Urca

URCA — Rara oportunidade! — Bela e grande residência, com vista maravilhosa, tendo 5 pavimentos, 3 para a Av. São Sebastião e 2 em subsolo, com 4 grandes quartos, 3 salas, grande living, cozinha, banheiro e dependências de empregadas. O terreno nos fundos da para a Rua Manoel Niobei, 32, onde pode ser construido um edifício. Vende-se por .. 2.200.000 cruzeiros. Tratar com o Sr. DIAS, pelo telefone: 52-3051, das 14 às 16 horas. 26940 2600

Vila Izabel

VILA ISABEL — Vendo, na Rua Engenheiro Gama Lôbo, junto ao nº 348, 6 lotes de terreno, com 12x30 cada. Preço 320 mil cruzeiros, com 50 por cento financiados. — MILTON MAGALHAES, Av. Erasmo Braga, 255, s| 404, fone 22-6128. 21761 2700

VILA ISABEL — Ultimos apartamentos de 2 quartos, sala, cozinha, banheiro completo, W.C. de empregada, área de serviço c/ tanque, vende-se a partir de Cr$ 450.000,00 à rua Jorge Rudge, 67. Sinal 10%, facilitados 40%. 50% financiados em 5 anos. Edifício de 4 pavimentos. Construção bastante adiantada. Entrega em 12 meses. Vendas e informações no local com EICA, Av. Pres. Antônio Carlos, 615 — grupo 704. Telefone 32-6986. Construtores Incorporadores e Financiadores: Escritório Técnico Leopoldo Bittencourt S/A., Av. Nilo Peçanha, 26, S/205. Fone 32-0805. 83163 2700

VILA ISABEL — Vende-se duas casas vazia, sendo uma nova, dois qts. duas salas, quarto empregado etc. Belíssimo quintal rua Maxwell 169 — C. I — Tel.: 38-3857. 6143 2700

VILA ISABEL — Vendemos à rua Senador Nabuco, 101, os três últimos apartamentos, com tres quartos, sala, cozinha, dependencias de empregada, area com tanque tudo azulejado. Preços a partir de Cr$ 880.000,00 financiamos Cr$ 500.000,00 em 100 prestações. Apanhar as chaves no n.º 96 para ver e tratar com Sr. SANT' ANNA, tel. 48-8841 ou 43-9584 de 12 às 16 hs. 02164 2700

Subúrbios da Central

ESTAÇAO DE ROCHA MIRANDA — Vendo os últimos 3 lotes de terreno em rua particular sitos à Rua Paulo Viana esquina Travessa Ferreira em frente ao 105, com pequena entrada e o restante em 12 anos. Tratar ... 52-1116 Jerônimo. 16911 2800

REALENGO — Vende-se um terreno de 11 x 40 à Rua Santa Odília, Bairro Frei Miguel por 100.000,00 Cruzeiros, tratar com MAIA à Rua Washington Luís 3, apart. 509. 29984 2800

IRAJÁ — Vende-se terreno de 8 de frente com 40 de fundos, sito á rua Guiratim, ao lado do n. 95 — pronto para receber construção, em rua toda edificada, a 200 metros da estação e proximo de toda condução. Tratar pelo telefone 42-3152. 67872 2800

VENDO — Terreno comercial, rua Adolfo Bergani, nº. 41, área 620 metros — preço 900.000,00 — telefone 29-6512. 28943 2800

CASCADURA — Campinho — Freguesia de Jacarepaguá — Rua Pinto Teles 378 e junto e depois do 378 (perto de Ernani Cardoso). Dois excelentes terrenos medindo em conjunto 22 metros de frente, por 99 de extensão. R. calçada, perto de tôda condução. Leilão Judicial, Alvará do Exmo. Dr. Juiz da 2ª V.O. e Sucessões, 2º Ofício, hoje, dia 9 de agôsto, sexta-feira, às 16,30 horas, em frente aos terrenos pelo leiloeiro Fernando Mello — R. da Quitanda 62, 4º andar. Tels: 42-6205 e 42-5531 — Avaliação Judicial bem favorável. 17838 2800

ENGENHO NOVO — Vendo casa à rua Bela Vista 74, 2 salas 2 quartos, terreno 8,15 x 23,50 alugada sem contrato. Cr$ 700.000,00 com 50% financiado. Visitas por gentileza do Sr. inquilino tratar com o proprietario Sr. JULIO, fones 43-5417 ou 27-1296. 28900 2800

Jacarepaguá

JACAREPAGUÁ — Vende-se uma grande a mangnífica área com .... 336.000 m2. na Estrada da Boiuna, ótimamente situada, servindo para um grande colegio, ou loteamento. Preço por metro quadrado Cr$ .... 25,00 grandemente facilitado. Tratar no Banco de Crédito Territorial S. A. Rua do Carmo, 62 telefone .... 52-5577 com Mário. 21771 3001

JACAREPAGUÁ — Freguesia — Vendo 2 lotes planos, com água, luz e prontos para serem construidos, medindo 22x40 e 21x50. Também vendo 2 esquinas c| 63800, 538,00 e 1.211,00 m2. Preços a partir de Cr$ 180.000,00. Ver e informar na Rua Retiro dos Artistas, 1454 (entrar pela Rua Edgard Werneck). 2192 3001

TERRENOS EM TAQUARA — Vendem-se dois lotes, na Estrada Macembu, último loteamento Baronesa de Taquara. Lotes comerciais, de esquina. Tratar tels. .. 47-4752 e 32-5816. 2169 3001

SÍTIO NA TAQUARA — Vende-se, com 5.000 metros quadrados, a cinco minutos a pé do Largo da Taquara, em Jacarepaguá, com cêrca de 50 variedades de árvores frutíferas, além de flôres e plantas ornamentais, boa casa com sobrado, piscina moderna tôda azulejada, campo de volibol, cocheira, garagem, galinheiros, jardins, caramanchões, casa de caseiro, cisterna para 60.000 litros dágua, todo cercado, linda frente. Ver à Estrada Macembu n.º 421. Sítio N. S. de Fátima, perto do solar da Baronesa da Taquara. Metade do preço à vista e metade financiado. 2170 3001

Méier

MEIER — Mária da Graça — Bairro Candelária — Entrega em dezembro — Edifício São Jorge. Vendo 1 loja e os últimos apartamentos de 1 sala, 2 quartos, 2 banheiros, cozinha e área de serviço com tanque, à Rua Vereador Jansen Muller, 452 (à 20 metros da Rua Miguel Angelo e junto ao ponto final da Linha Meier-Maria da Graça, S-10). — Preços à partir de Cr$ 330.000,00 c/ grande financiamento. Ver no local e tratar na cidade, à Avenida 13 de Maio, 23, 5.º, sala 513 — Telefone: 42-0193. 27904 3100

JARDIM DO MEYER — Edifício Rajá. Rua Mossoró 108. Início de construção, 2 qts., sala, varanda, cozinha, qto. e W.C. empregada, área e tanque. Preços 550 mil com apenas 25 mil de sinal e financiado em 10 anos em suaves prestações. Plantas no local e Av. Rio Branco, 185. S/1004 das 13 às 17 horas. Fones: 22-8451 e .. 49-6436. 26943 3100

Sub. da Leopoldina

CAXIAS — CAMPOS ELISIOS — Vende-se 32.600 m2, c| 175 mts. de frente na estrada Dr. Manoel Correia Nunes, a 300 mts. da variante Rio-Petrópolis. Terreno c| elevação. — 20% de entrada resto 5 anos tab. Price. Tratar fone: 23-0113 — Sr. FERNANDES ou Sr. WILLY — Negócio direto. 17676 3200

SUBURBIO DA LEOPOLDINA — Vende-se no melhor bairro de Caxias, no Jardim 25 de Agôsto, o lote 46, quadra 63 — Aceita-se oferta. — Cartas à LEVY NERY DE FARIA — Rua Vidal Barbosa, 78 — Barbacena — Minas Gerais. 67878 3200

APTOS. BONSUCESSO — Aproveite c| apenas Cr$ .... 20.000,00 de sinal vendo c| 2 qtos. amplos, g| sala, j. inverno, varanda, dep. empregada, também com quarto e sala separados, qto. e banh. empregada. Preços a partir de 450 mil cruzs. c| pequena entrada parte paga pelo andamento da obra, restante depois do habite-se financiado em 8 anos prestações menores que o aluguel. Vendedores diàriamente no local até às 22 horas. Ver à Av. Nova York, 422. Tratar R. Carmo, 38 s| 403|4 — SERGIO CASTRO — 52-9089 — 42-0192. 28947 3200

CAXIAS — CAMPOS ELISIOS — Vende-se 32.600 m2, c/ 175 ms. de frente na estrada Dr. Manoel Correia Nunes, a 300 mts. da variante Rio-Petropolis. Terreno c/ elevação. — 20% de entrada resto 5 anos tab. Price. Tratar fone: 23-0113 — Sr. FERNANDES ou Sr. WILLY — negocio direto. 17676 3200

Niterói

NITERÓI — Casa grande c| 500 m2. de construção em centro de terreno c| 22.000 m2., presta-se para colégio, colônia de férias, ou grande família — Vendo ou troco por apartamento no rio. Pode ser visto, fica localizado perto da Praia de Itaipu. Tratar c| o proprietário, Sr. PEDROSA — Av. Rio Branco 117 — 3.º — Sala 322 — Tel.: 52-2416. 2083 3300

ICARAI — Vendo magnífico terreno de 12 x 33 à rua Joaquim Távora junto ao nº. 258 próximo da praia. Otimo para incorporação. Tratar com o proprietário Snr. OSWALDO, Telefones: 32-2324 e à noite 47-1091. 29769 3300

NITERÓI — Terreno centro com 150 fundos e 26,30 frente, tendo uma casa c/ 3 qtos., 2 salas, 2 copas, etc. Cr$ 2.500.000,00 facilitando 50% a combinar. Tratar tel. 22-6863. 22624 3300

Ilhas

ILHA DO GOVERNADOR - Jardim Guanabara — Vende-se o lote 5, da quadra 6, sito à Rua Macari com 576 m2. Preço 250 mil à vista e 200 facilitados. — Aceita-se oferta para pagto. à vista. Tratar tel. 43-5247 c/ proprietário. 83793 3400

TERRENO — Estrada do Dendê 30 x 48 — Base Cr$ .... 800.000,0. IMOBILIARIA GUANABARA LTDA. — R. Alvaro Alvim 31 — 18.º, tels. 32-9672 e 32-5968. 86378 3400

ILHA DO GOVERNADOR — Vende-se os dois últimos apartamentos na Av. Paranapuã n.º 1543 — Parcialmente já habitada — Apto., sala com 3 quartos e apto. sala com 2 quartos. Informações: Tel.: 37-7412. Tratar com: Da. GEORGINA. 27853 3400

VENDE-SE aluga-se ou permuta-se por moradia na Ilha do Governador de Ribeira à Bandeira, o apartamento 102 da rua Campos Sales 170. Tratar aos sábados das 9 às 15 horas e na Ilha à rua Nambi 110 todos os dias depois de 18 horas. 02186 3400

ILHA DO GOVERNADOR — Jardim Guanabara. Vendo casas terrenos e apartamentos. Informações: de 9 às 12 fone 22-2393; a tarde, sabados e domingos, no "Jardim" Av. Francisco Alves 55. 22623 3400

Petrópolis

PETRÓPOLIS — Vendo, a 2 minutos da Av. 15 de Novembro, magníficos lotes de terreno com pequena entrada e saldo em 5 anos. Preços desde 80 a 150 contos. Planta aprovada, ruas abertas, luz etc. No loteamento já existem diversas casas construidas. Informações e vendas no Rio pelo telefone 25-6327 e em Petrópolis no local à rua Dr. Bonjean (mesmo em frente à Cerâmica de Petrópolis) Rogério. 2222 3500

TERRENO 2º Distrito de Petrópolis — Vende-se uma área com 463.000 m2 na Estrada de Contorno de Petrópolis, Bonsucesso, serve para construção de casa de campo, granja ou para lotear, tem muita água. Lugar muito saudável, aprazivel e de grande valorização, tendo 1.200 metros de frente para Estrada. Facilita-se uma parte ou troca-se por apartamento no Rio. Tratar com o proprietário à Rua Uruguaiana 55 sala 924 tel. 23-2927. 21775 3500

CASA DE CAMPO EM ITAIPAVA — Vendo, por motivo de viagem, belíssima casa de campo, de poucos anos de construção e de primeira qualidade, completamente mobiliada e com telefone, situado a 800 ms. da estação, com aprox. 4.400 ms. de terreno, plantado de fruteiras diversas e horta. A casa tem água de mina e terreno disponível para campo de esporte ou piscina e situação privilegiada. Preço Cr$ 2.500.000,00. Facilita-se parte. Infs. pelo telefone — 46-2234. 26506 3500

PETROPOLIS — Vendo, completamente mobiliado ótima residência com varanda, ampla sala, 3 bons quartos, banheiro, cozinha, quarto e banh. empregada. Em centro de terreno, magnificamente ajardinado. A 10 minutos do centro. Entrega imediata. Serviço de cama e mesa completo. Preço 950 mil cruzeiros com 600 mil de entrada, parte a combinar, restante em Cr$ 1.800,00 mensais. Visite à R. Coronel Veiga, 456. Tratar com o proprietário SERGIO — 52-9089 e 42-0192. 28945 3500

PETROPOLIS — Terreno plano 12x36 à Rua Marquês do Paraná frente ao n.º 205, vende-se lote 45 base Cr$ 250.000,00 — Falar ANTOUN. Tel. .. 3903 ou no Rio — Tel.: 28-2422. 19911 3500

Teresópolis

VENDEMOS NO QUEBRA-FRASCOS — Diversos terrenos, sendo áreas de 2.000 m2 até 1.000.000 m2 com frentes para o rio Quebra-Frascos, nascentes de águas e lindos panoramas, preços desde Cr$ 2,00 por metro quarado. CONSTREL. R. Dr. Francisco Sá 48-50 Loja. Tel: 2283. C.P. 62 Teresopolis, E. do Rio. 21693 3600

GRANJAS E LOTES, no Parque Silvestre — Rara oportunidade! Na subida da nova Estrada Rio-Teresópolis, dezenas de piscinas naturais, água cristalina encachoeirada dos rios Bananal e Queora, que descem da Serra dos Orgãos. Lindo recanto proximo do Rio. A uma hora e quarenta minutos do Centro, com apenas pequena entrada e posse imediata. Bons para criação e plantação. Plantas e as mais lindas fotografias á sua disposição na Av. 13 de Maio n.º 23, Edificio Darke, 20.º andar, sala 2.013 Tels.: 22-8837 e 42-6811. 3095 3600

TERESÓPOLIS — linda fazendinha a 4 kms. da cidade com 217.800 m2. À beira da estrada municipal com ônibus à porta, vendo urgentissimo por 800 contos com bom financiamento ou 600 à vista. Tratar R. Manuel Lebrão nº 249 — Teresópolis. 21797 3600

TERESÓPOLIS — Vende-se na Granja Guarany, pequeno sitio, de 12.000 m2., com casa de quatro quartos, sala, duas varandas, dois banheiros, cozinha. Casa de empregados, box para três cavalos, garagem, árvores naturais. Trata-se Avenida Presidente Roosevelt 126 .Tel. 2690. Com Manoel. M. Mendes ou na IMOBILIARIA SANTO ANTONIO. — Tel. 3432 no alto. 13877 3600

TERESOPOLIS — 700.000 mts.2 (setecentos mil) de valorizadissima área, em deslumbrante localização. Cinco boas casas de colonos, água em grande fartura e terrenos excepcionalmente planos para possivel loteamento em sua maior parte. Tem, já, água encanada de fonte própria e possibilidade imediata de luz elétrica. Preço base: Cr$ 10,00 por metro quadrado. Está a 20 minutos da Várzea de Teresópolis e dentro de 4 a 5 meses à 1,30 horas da Pça. Mauá, pela estrada nova e acabamento. Limita com loteamento em franca venda, com água encanada e luz elétrica, que é vendido a Cr$ 180,00, o metro quadrado, já com diversas construções. Tratar 46-9726. 28929 3600

CASA EM TERESOPOLIS — Vende-se magnífica casa em retoques finais c. 110 ms2, construção de 1ª. qualidade, c. vários armários embutidos, fogão e aquecedor à gás, acabamento primoroso c. lareira, sancas e florões: pintura à óleo, área c. tanque, quarto e banheiro de empregada independentes da casa. Em centro de terreno alto e plano c. magnífica vista, sito à rua Gonçalo de Castro, Alto de Teresopolis. Preço Cr$ ..... 1.300.000,00 (Hum milhão e trezentos mil cruzeiros) c. Cr$ 600.000,00 (Seiscentos mil cruzeiros) financiados. Estuda-se proposta à vista. Informações à rua da Assembléia, 11 — 2º. andar, sala 201, tel. 42-2378 Rio. Em Teresopolis pelo tel. 3356 com o Sr. WALTER. 24561 3600

Terrenos para veraneio

ITATIAIA — Vende-se uma gleba c| 500.000 m2. em estr. pavimentada, c| água, luz e telf. a 900 mts. de Estr. Pres. Dutra, próximo ao Itatiaia Country Club. Preço excepcional. Inf. 43-0267. 7096 3700

ITAIPAVA — Vendo bela casa de campo, mobiliada, situada a 800 m. da estação em situação privilegiada. Garage e moradia separada para caseiro. Terreno de aprox. 4.000 m2 com agua de mina e plantada de fruteiras diversas, horta etc. Preço Cr$ 2.500.000. Pode ser visitado sabado ou domingo ou durante a semana mediante combinação previa. Tel.: .. Rio 46-2234 Itaipava 131. 28904 3700

Sítios e Fazendas

VENDEMOS ótimas áreas de terras, próprias para fazenda, nos municípios de Rio Claro e Mangaratiba, Estado do Rio, desde 10 a 500 alqueires geométricos. Tratar pelo telefone: 23-8181, ramal 237, com o sr. Sá Freire, dias úteis. 25744 3800

SITIOS — Vendo áreas com boa mata e água, ideal para criar e plantar, de 10.000 e 20.000 m2 a 90 minutos do Rio. 10,00 e 12,00 por m2 a longo prazo. Tenho também menores. Inf. Av. Rio Branco 120, 12º. s. 1220. Fone 52-5172 chamar SNR. MAX. 2149 3800

SITIO NO VALE DAS VIDEIRAS — Petrópolis — Com grande casa nova e conforto, ultra-gás, armarios embutidos, toda mobiliada, centenas de arvores frutiferas novas de toda variedade, clima adoravel, seco, nas montanhas, vista majestosa. Vende-se na base de Cr$ 1.800.000,00 facilitados — Aceito apart. como parte de pagamento. Telef.: 27-0748 com Sr. JOSE'. 24543 3800

SITIO — ZONA DE PETROPOLIS — Vende-se otimo sitio, para recreio, renda ou negocio, dispondo de estrada asfaltada, luz eletrica, agua puríssima, riacho encahoeirado, estando a propriedade dividida em 23 lotes de chácara, todos de frente, além de uma area de 40.000 m2, com casa de moradia, garagem, ap. de carreiro, galinheiro, pomar, jardim, moinho de fubá, depósito, etc., com financiamento. Telefonar para 57-2873 com o proprietario. 24540 3800

SITIO — Com 7 alqueires geométrico, dentro do povoado de Passa Três estrada asfaltada, 1,50 horas; com linda casa com água quente e fria, luz e força, jardim, pomar, horta, campo de volei, baiaço 2 caixas de água com 17.600 litros, 20 fontes sendo uma mineral, represa com cachoeira, cafezal, bananal, mandioca, canavial grande cultura de capim Guatemala 4 pastos divididos, moenda de cana, 2 estábulos com maquinas para forragem, 37 vacas leiteiras, e um touro holandês, 3 animais de sela e carroça, aves, matas virgem. Com renda de leite e frutas. Serve para Hotel de veraneio ou Colônia de ferias. Vendo Cr$ 4.500.000,00 — Tratar c/ proprietario Rua do Catete 101 — Tel., 25-4703 e à noite 25-5092 AZEVEDO. 80629 3800

AREAS — Vendem-se, para sitios, chácaras, granjas, "week-end", a 45 kms da Praça Mauá, a prazo longo sem juros, c/ posse imediata, áreas com 2.000 ms.2, até 50.000 ms.2. Visite sem compromisso, reservando um lugar em nossa condução, aos domingos. Saida da condução, às 8,30, do escritório. — Tratar na Av. Rio Branco, 81, 11.º andar, sala 1105, tel. 43-7445. BERNARDINO. Admitem-se corretores (as). 26617 3800

SITIO perto a Varzea, casa nova, 18.000 m2 — Informações Frank Howard — Parque do Imbui ou Caixa Postal 109 — Teresópolis. 09967 3800

FAZENDA — VENDO

A 2 hs. do Rio — Servida por boas estradas, clima adorável, altitude 600 metrs, mede 20 alqueires gemétricos, 60 por cento em várzeas aguadas abundantes nascentes e riachos, matas, pastos, capineiras, grande cultivo de legumes, residência confortável, 10 amplas dependências, luz elétrica, água encanada, casa para empregados, depósitos moinho aviário estábulo casas de colonos, grande frente para estrada principal — Presta-se para criação de cavalos e gado — Maiores detalhes com sr. SOARES — Av. Pres. Vargas, 435, 9º., sala 903-A — Tel. 43-0655. 17826 3800

SÍTIO — VENDO

A 1 hora e 30 do Rio clima adorável, altitude 550 metros ônibus diretos, prédio colonial ampla sólida e confortável 7 dormitórios, 4 qts. de banho em cor, saleta bar copa cozinha, varanda, living, com lareira, tudo totalmente mobiliado, água encanada luz elétrica. Grande e variado pomar bosques, jardins, garage e casa para empregado, coelheiras, aviário — Maiores detalhes sr. SOARES — Av. Pres. Vargas 435, 9º., sala 903-A — Tel. 43-0655. 17825 3800

ATENÇÃO — Vendo os últimos lotes residenciais 15x30 c| água encanada, luz e força na porta, local próprio para saúde. Preço baratíssimo, ver no local, kilometro 13 da R. Petrópolis-Granja N.S. da Penha c| entrada pela Estr. José de Brtio. Tratar c| MALAQUIAS ROCHA Avº R. Branco 185 sala 1.309 tel. 42-0279. 16936 3800

TERRENOS PIRAI' — Vende-se lotes de 500 a 10.000 metros quadrados em ROSA MACHADO, altitude, 440 metros, base preço de Cr$ 40,00 a 80,00 o metro quadrado, lindo pomar cafezal, à escolha do pretendente. Troca-se por apartamento pequeno em construção zona sul. Tratar com ULYSSES CARLOS MOREIRA, Telefones 22-4615 e 22-2734. 22694 91 22694 91

TERRENO

CR$ 290.000,00

Vendem-se três lotes, entre Penha e Braz de Pina, perto das ruas Lôbo Júnior e Ourique, e Av. Brasil .Vendem-se separadamente ou em conjunto. Preço de um lote Cr$ 290 mil. Preço dos três lotes Cr$ 900 mil. Medem de frente 60 metros, nas duas ruas. Tratar na Organização Técnica Imobiliária Normal Ltda. Rua do Carmo, 71, salas 801 e 802. 26952 91

TERRENO

Compra-se terreno na Zona Sul, para construção de pequeno predio. Tratar pelo telefone: 27-4568. 83169 91

SR. PROPRIETÁRIO DE IMÓVEIS

Se V. Sa. desse autorização a mais de um corretor para vender seu imóvel, (casa, apartamento, terreno para construção ou para loteamento) pensando, assim, realizar um negócio rápido, incorreria num êrro, porque nenhum dêles se empenharia, de verdade, inclusive invertendo grande parcela em anúncio objetivo ou procurando, pessoalmente, trabalhar com eficiência, oferecendo a quem realmente quisesse comprar. É óbvio. Seria trabalho dispersivo e sem garantias. Por isso, a IMOBILIÁRIA TRÊS ABELHAS toma a liberdade de solicitar-lhe uma opção por 10 dias, findos os quais, cessarão, entre as partes, quaisquer vínculos e compromissos.

Experimente, que não haverá desvantagem alguma para V. Sa. Nem despesa. E mais, se, dentro daquele prazo, não fôr realizado o negócio, V. Sa. ficará conhecendo o valor real do imóvel, pelas reações das ofertas. Entendimento preliminar, tel. 26-1134, Sobrinho, até 23 horas. 10 91

VENDEMOS EM UM MÊS

CASA — APT.º — VILA — TERRENO

Organização especializada em venda de imóveis — VENDE sua casa ou vila, Apt.º ou terreno em apenas UM MÊS. Atualize sua renda nos confiando a venda de seu imóvel. — Av. 13 de Maio, 13 — 12.º andar — sala 1.220 (Ed. Municipal) — Telefone: 32-0058.

Andares em São Paulo
EDIFÍCIO SEGURADORAS
(Av. São João 299/313)

Nesse majestoso edifício, localizado no melhor ponto de São Paulo (em frente aos Correios), projetado por Oscar Niemeyer e cujo término de construção está previsto para o fim do ano, estamos vendendo os últimos pavimentos disponíveis com áreas aproximadas de 630 e 255 m2. Plantas e maiores informações com LOWNDES & SONS, LTDA. — Av. Presidente Vargas, 290 — Telefone: 23-6047 (Rio) e Rua Conselheiro Crispiniano, 344 conjunto 1003-A — Telefone: 35-2694 (São Paulo). 80927 91

BOTAFOGO

APARTAMENTOS DE CR$ 300.000,00

VENDA - REVENDA

Vendemos à Rua Álvaro Ramos, 560, em incorporação, ótimos apartamentos de sala-quarto, banheiro e kitch. — Construção de REGIS & AGOSTINI. Com apenas Cr$ 17.000,00 de sinal e Cr$ 5.000,00 mensais. Vendas diretas com

LAURO DAMASO NELSON MAGALHÃES

Rua México, 111 - s/902/3 - Fones: 42-6808 e 52-1842

APARTAMENTOS

PRONTOS PARA MORAR

EM LARANJEIRAS

Rua Soares Cabral - n.º 48

Junto ao Fluminense F. Club

Apartamentos de esmerado acabamemto com sala, 2 e 3 quartos e demais dependencias. Todos de frente.

a partir de Cr$ 880.000,00

parte facilitada e parte financiada

Excelente oportunidade para moradia ou renda, em local de progressiva valorização.

vendas diretas no local das 9 às 22 horas

ou com

LAURO DAMASO NELSON MAGALHÃES

Rua México, 111 - s/902/3 - Fones: 42-6808 e 52-1842

All Brazil

VESTIDO DE NOIVA

Vende-se lindo e rico, em sêda pura, forrado, bordado em pérolas e nacaradas francezas e ampla cauda. Manequim 42 cintura fina. Tel: 42-0563 e 28-7924. 27858 91

LARANJAL EM NITERÓI
2 MIL TIJOLOS GRÁTIS
PARA CADA COMPRADOR

Vendemos pequenas chácaras totalmente plantadas e conservadas de laranjas das melhores qualidades, localizadas a 25 minutos das Barcas, a Rodovia Amaral Peixoto. Mil cruzeiros de entrada e o restante em prestações sem juros. Posse imediata, podendo V. S. construir em seguida. Local excelente, com água canalizada em tôdas as Ruas. Condução grátis. Gentileza combinar visita pelos telefones: 23-0152 e 45-4538 — Escritório de vendas, Av. Presidente Vargas n. 642 - 5.º andar, sala 505 — Soares ou Luiz. 16050 91

LOJA DE ESQUINA NA AV. COPACABANA

Vende-se vasia à Av. Copacabana com Rua Duvivier n.º 37-D. Tratar à Rua Buenos Aires n.º 55. Telefone 43-0820. 29739 91

PROPRIETÁRIOS DE APARTAMENTOS ALUGADOS!!

OURO É O QUE OURO VALE

Se o seu imóvel está alugado pela quinta parte do valor, na verdade está valendo mesmo é o preço do aluguel. E cada dia depreciando-se. Deteriorando-se. Porque o sr., indignado com a lei do inquilinato, não se preocupa com a conservação; o inquilino, com médo do despejo, nem asseio faz. O remédio mesmo é vendê-lo mais barato. Se pensa assim, a IMOBILIÁRIA TRÊS ABELHAS solicita-lhe uma opção de 10 dias. Tel. 26-1134 SOBRINHO, até 23 horas. 24567 91

10 MIL CRZ. POR UMA INFORMAÇÃO PELO TELEFONE

Gratifico com 10 mil cruzs. a quem me indicar o endereço de proprietários de aptºs. de sala e 2 qts. grandes, sala e 3 qts., que os queiram vender com 300 e 400 mil cruzs. entrada, ou financiado pela Caixa Econômica, com sinal a combinar. Tel. 26-1134, SOBRINHO, até 23 hs. 24570 91

LOJA EM COPACABANA

Transfere-se o contrato com as instalações, de magnífica loja medindo m/m 180 m2, no centro comercial de Copacabana em rua transversal, aluguel antigo, ótima inclusive para Banco. Tratar com Dr. Nilton, telefone 43-9097. 24576 91

TERRENO — COPACABANA — BOTAFOGO

COMPRO

Compro com o mínimo de 16 metros de frente, gabarito de 10 ou 12 pavimentos. Telefonar para José — 42-4184. 24597 91

Terreno -- Av. Copacabana

15x40

CR$ 13.000.000,00

50% facilitado em 2 anos — Tratar telefone: 22-9184. 24373 91

INDÚSTRIA -- DEPÓSITO

Para indústria depósito ou construção de apartamentos, vende-se prédio com 26 mts. de frente por 48 de fundos, situado à Rua Frei Caneca. Eventualmente transfere-se com indústria ali funcionando. Telefonar entre 12-16 horas, telefone 25-6821. 24529 91

CHÁCARAS & SÍTIOS

RODOVIA DUTRA KM. 66 — ALTO DA SERRA, ÁGUA ENCANADA, LUZ DA LIGHT — CLIMA SECO 450 mts. altitude — desde Cr$ 20.000 de sinal. Ocupação imediata, facilidades para construção. Registrado Lei 58 — Informações e fotografias COORDENADORA IMOBILIÁRIA — Trav. Ouvidor n. 36 - 4.º andar - gp. 7 — Fones 52-3311 e 52-3922. 28955 91

Ouro e Jóias

VENDE-SE relógio de platina e brilhantes marca Omega valor 30 mil por apenas 20 mil. Aliança platina e brilhantes valor 15 mil por 10 mil. Preços únicos. Fone 37-1157. 19937 76

"ZONA INDUSTRIAL"

Vende-se Caminho Itaoca um de 3 mil m2, e um de 60.000 m2 e pela Estrada Dutra um de 8 mil m2 e um de 25.000 m2 —Tratar com sr. BRUVER av. Pres. Vargas 529 sala 1609. — Tel. 43-8355. 7008 91

Compra e Venda de indústrias e casas comerciais

LOJA NO CENTRO

Vende-se loja e sobre-loja à Rua 1.º de Março, entre Rua Ouvidor e Pr. 15 de Novembro. Informações.

J. BRAND & CIA. LTDA.

R. Araujo Pôrto Alegre, 70 - s. 513

Tels. 22-3060 — 52-7330

80634 90

LOCAÇÃO DE CASAS E APARTAMENTOS

Centro

CENTRO — Aluga-se salas para escritório no centro Edifício Marquês do Herval. Av. Rio Branco, 185, nos andares, 13º 14º — Aluguel Cr$ .. 6.000,00 com fiador idoneo. Tratar no mesmo endereço nas salas 1406|9 — Tele: 52-6224. — Diàriamente exceto aos sábados. 20261 1

CENTRO — Aluga-se o 2.º andar de edifício junto à Av. Rio Branco e Rua do Ouvidor, com aproximadamente 50 metros quadrados. Aluguel Cr$ 10.000,00 mensais — Tel.: 37-1612. 2227 1

CENTRO — Aluga-se um grupo de 2 salas, WC e kitch. na rua Assembléia 61. Ver no local com porteiro e tratar com sr. WYLLIAM pelo tel: 32-9931. 28806 1

CONSULTORIO MEDICO — Cinelândia — Alugam-se horários, manhã ou a tarde, com enfermeira, telefone etc. Ver e tratar a R. Senador Dantas 7-A, 4.º andar — Tel. 42-4322 — Dr. MANOEL. 19870 1

AV. BEIRA MAR — Aluga-se para escritórios, um salão, uma sala, dois sanitários, com 100m2. Detalhes fone: 42-4196 - Ramal 12, com Vianna. 2165 1

CINELANDIA — Aluga-se sobreloja com 60 m2., tendo 15 m de frente, dando esta frente para hall de Edifício de grande movimento. Otimo para confecções, salão de beleza, cópias fotostáticas, representações, etc. Tem telefone. Aluguel 10 mil cruzeiros. Não tem luvas. Tratar com sr. CORRÊA, telefones: 42-5913 e 52-0207. 29773 1

AVENIDA PRESIDENTE VARGAS, 417 — Aluga-se conjunto de frente, 50 mts. 2, duas salas com saletas de entradas independentes, sanitário privativo. Tratar com ROMERO. 2173 1

CENTRO — Aluga-se um conjunto de 2 salas com 36 metros quadrados e gabinete próprio. Edifício Antônio dos Santos — Rua Miguel Couto 35 — Ver no local — Tratar fone: 32-8931, — IRENE. 27832 1

CENTRO — Alugamos apto. peq. com ou sem móveis, quarto, sala terraço, dep. — Tratar na AGENCIA ANGLO-AMERICANA, rua México 148, s| 804 — Tel. 42-2482 entre 10 e 6 horas. 02128 1

DUAS SALAS — Banheiro e kitch. — Aluga-se para fins comerciais em primeira locação. Rua México, 119, apto. 505, aluguel 9.500,00, mais impostos, taxas e condominio, pedir chaves na portaria — Informações pelo telefone 38-7059. 02144 1

CENTRO — Alugo à Av. Rio Branco 185, 2 grupos de salas duplex, ns. 2110 e 2117, frente para à Av. Rio Branco e Almirante Barroso, c/ linda vista para o mar, constando de hall, sala, banheiro, cozinha e armários embutidos. Aluguéis: apto. 2110: 9.000,00 e apto. 2117 — 11.000,00. Ver no local até às 16 horas e tratar c/ OLYNTHO RIBEIRO à Rua Júlio de Castilhos 25, apto. 1.202, tels: 47-1841 e 47-5885. 28942 1

AV. 13 DE MAIO 47 (Largo da Carioca) — Alugam-se no Ed. Itu, lado da sombra, para fins comerciais, magníficos aptos., 1 ou 2 quartos, sala, banheiro, kitche, armários embutidos. A partir de Cr$ 5.500,00 mais impostos. Chaves no apto. 1201 das 14 às 16 horas — Administradora Nacional. Av. Presidente Antônio Carlos 615, 2º pav. Tel: 42-1314, das 9 às 12 e das 14 às 17. 22672 1

AV. PRESIDENTE WILSON — Apartamento — Aluga-se, com 2 salas, 3 quartos, 2 banheiros sociais e demais dependências de moradia de grande confôrto. Cr$ 20.000,00 mensais. — Tratar diàriamente, das 13 às 15 horas, com o CR. CHRISTIANSEN. Av. Rio Branco n.º 311, 9.º andar; telefone 22-8030. 28915 1

CONSULTÓRIO MÉDICO — Alugam-se, à Rua Senador Dantas, horários nas 2.as, 4.as, 6.as de 15 às 17 hs., e 3.as e 5.as, de 13 às 15 hs., c/ salas de espera, consulta, curativos, enfermeira e telefone. — Informações pelo telefone 52-8828. 81958 1

Lójas e escritórios

LOJA — Copacabana — Passa-se contrato de 5 anos. Aluguel 3.300,00. ótimo ponto para farmácia, sorveteria, etc. Base Cr$ 700.000,00. — Tratar com DIAS, tel. 37-3594. 1079 2

ALUGA-SE — a sala 1403 da Rua Senador Dantas 20 para advogado, contador, despachante ou escritório de representações sem muito movimento. 02075 2

LOJA — Aluga-se por 15 mil cruzeiros e impostos à Rua Riachuelo n. 339-B — As chaves na mesma rua n. 284, com o sr. ACACIO — Tratar Rua do Carmo 38, sala 701 — Tel.: 52-3695. 2224 2

CONJUNTO DE 3 SALAS — Aluga-se Edifício Civitas, Rua Santa Luzia, 799, quase esquina, da Av. Rio Branco, para médicos, escritórios ou comércio fino. Informações tel: 42-9712 29775 2

SALA para escritório comercial aluga-se à Rua do Rosário 133 — 2º sr. Júlio. 19934 2

SALAS — Alugam-se, com moveis e telefone, próprias para construtora, emprêsa imobiliária ou qualquer negócio. Avenida Erasmo Braga, 227, 13.º andar. Falar com JAIME, na sala 1302 26915 2

ALUGA-SE um conjunto de duas salas com lavatório próprio. Avenida Rio Branco n. 57 - 2º andar, de frente, tratar na sala 202. 19951 2

Botafogo e Urca

PRAIA DE BOTAFOGO 48 — Aluga-se apartamento grande, frente para o mar, com garagem. Ver com porteiro. Aluguel onze mil cruzeiros. - Tratar telefone 54-1125. 24377 4

BOTAFOGO — Alugam-se os aptos. 201 e 202 da Rua Maria Eugênio 62 — Com 3 quartos, sala, armários embutidos etc., fino acabamento, 1a. locação. Aluguel Cr$ 9.500,00 — Ver no local, tratar com o proprietário, sr. PAULO à R. Benjamin Batista 49, apto. 101. 2147 4

BOTAFOGO — Aluga-se, apartamento de frente, 1a. locação, na rua Eduardo Guinle constando de 1 sala e dos quartos com armários embutidos, banheiro em côr com box, cozinha e dependências de empregada completas. Tratar tel.: 37-4063. 5784 4

BOTAFOGO — Alugamos apto. de alto luxo de primeira locação, sendo 1 por and. com 3 quartos, 2 salas, 2 banhs. e demais dep. Tratar na Agencia Anglo-Americana, rua Mexico 148 - s| 804. Tel. 42-2482 entre 10 e 6 hs. 17847 4

URCA — Alugamos residência de alto luxo c| telef. com 4 quartos, 2 salas amplas, e demais dep. quintal. Tratar na AGENCIA ANGLO-AMERICANA — rua México 148, s| 804. Tel. 42-2482 — Entre 10 às 6 horas. 25937 4

Catete e Glória

PREDIO PARA INDUSTRIA E COMERCIO — Aluga-se prédio de cimento armado, loja com 300 m2., 2 amplos salões totalizando 800 m2. — Ver na Rua do Catete n. 112 — Tratar a Av. 13 de Maio n. 44, subloja. 2193 5

LARGO DO MACHADO Nº 11, apartamento 201 — Aluga-se ou vende-se. Ótimo ponto. Tratar 52-4861. 22657 5

CATETE N. 44 — Aluga-se um apartamento andar alto de saleta, sala, quarto separado, banheiro completo, cozinha, área e tanque. Ver e tratar no apto. 603 depois das 13 horas. - Não tem telefone. 22680 5

LOJAS — Aluga-se lojas G e I no Largo do Machado 11, edifício ATTA. Trata-se pelo tel. 47-3916. 3841 5

APARTAMENTO — Aluga-se apto. 1001 com sala, 3 quartos e demais dependências no Edifício Atta, largo do Machado 11. Trata-se pelo tel. 47-3916. 3842 5

Copacabana e Leme

COPACABANA — Aluga-se, pôsto 6, apartamento de frente, na Av. N. S. de Copacabana, 1181, apartamento 702, todo mobiliado, com grande sala, jardim de inverno, três qtos. cozinha, banheiro, quarto e dependências de empregada. Cr$ 15.000,00 mensais. Vêr com o porteiro, sr. OLIVEIRA. 21395 8

COPACABANA — Excelente apto. de frente, divisão interna excepcional, sem corredores, vestíbulo, 2 salões atapetados e independentes, 4 quartos, varandas, sala de almoço, cozinha c| armários embutidos, área ladrilhada e envidraçada, 2 qts. empregada e garage. Aluga-se c| móveis finíssimo acabamento, mogno, tapêtes, cortinas, quadros, geladeira e telefone. Examina-se ofertas para aluguel sem móveis. Ver e tratar no local, com a proprietária. Av. Copacabana 1182, apto. 802 — Telefone 27-0244. 2185 8

ALUGA-SE — Grande quarto com varanda para 2 môças em ambiente familiar Cr$ 2.600,00 — Trav. Sto. Expedito, 1, antigo 51 — Apto. 201. Começa na Miguel Lemos, 53. 2158 8

PAULA FREITAS, 31, apto. 1003 — Quarto, sala, varanda, cozinha e banheiro, com ou sem móveis. Ver com sr. Paulo. — Tratar 47-2305. 22532 8

COPACABANA — Aluga-se apartamento, primeira locação, com vista para o mar, com duas salas, três quartos, banheiro em côr e dependências de empregada. Ver na Rua Belford Roxo n.º 20, apto. 404. Chaves com o porteiro. 22631 8

COPACABANA — A uma moça, aluga-se, em ambiente familiar, quarto mobilado, no Pôsto Seis, com café pela manhã, ou demais refeições a combinar. Solicitam-se amplas informações. — Telefonar por obséquio para 27-8514. DONA GILDA. 19914 8

LEME — Alugo. um por andar, acabados de construir, 3 quartos, sala, hall privativo, banheiro em côr e dependências, perto da praia. Preço Cr$ 13.000,00. Rua Aurelino Leal, 16, aptos. 201, 901 e 1001. — Tratar telefones 37-5231, 43-6392, 43-6350. 26920 8

COPACABANA — Pôsto 5 — Aluga-se bonito apartamento de frente, linda vista. Com entrada, sala, quarto, cozinha americana com fogão, banheiro completo, armários, sancas, apliquês, plafonier de gêsso. Condução na porta. Ótimo para casal de tratamento ou pessoa de bom gôsto. Aluguel 6.000,00. Rua Sá Ferreira. 138, apto. 801. — Tratar Av. Calógeras, 6. Tel. 42-4599. SR. ANGELO. 24539 8

COPACABANA — Aluga-se apartamento, completamente mobiliado, com geladeira, sala, três quartos, cozinha, banheiro, quarto de empregada. — Telefonar 22-3299 ,para combinar visita ao apartamento. 73370 8

AV. N. S. COPACABANA, 1150 — Apto. 611 — Edifício "Don Carlos" — Aluga-se apartamento. Ver no local com os pintores. Tratar pelo fone: 25-1727. 81332 8

ALUGA-SE a casal apartamento no Pôsto 4, mobiliado, com ou sem refeições, por temporada ou permanente, solicitando-se boas referencias. — Informações à Rua Mexico 148 — 6º and., sala 602. Tel. 52-8239. 24566 8

ALUGA-SE — Casa 4 quartos, 2 salas mobiliada ou vazia pôsto 5. Detalhes: chamar MME. TORRE — 27-9346. 03840 8

ALUGA-SE apartamento de frente, duas salas, 3 quartos, banheiro, cozinha, quarto de empregada e wc todo mobiliado à Rua Francisco Sá, 61, apto. 202. Ver no local depois das 13 horas e tratar pelo tel. 22-6784 das 10.30 às 12.30 e das 15 às 19 horas Dr. Raimundo. 22686 8

COPACABANA — POSTO 6 — Apartamento de frente — Aluga-se o apartamento n.º 903 do Ed. Bronx à rua Júlio de Castilhos n.º 35, esq. da rua Raul Pompéia, acabado de construir, constando de sala, quarto, banheiro completo e kit. Aluguel Cr$ ... 4.700,00. Ver no local e chaves com o porteiro sr. Antônio Bernardo e tratar com DERENNE — ENGENHARIA E CONSTRUÇÕES LTDA., à rua da Quitanda n.º 3-11.º andar. Salas 1101 à 1105. Tels. 42-3552 e 22-8595. 19935 8

RUA BARATA RIBEIRO 335 apto. 201 — Luxuoso, completamente mobiliado, hall, ampla sala, 3 dormitórios, 2 banhs., dep. empregada, Cr$ 13.000,00 — Chaves c| porteiro. Administradora Nacional. Av. Pres. Antonio Carlos 615, 2º pav. Tel. 42-1314 das 9 às 12 e das 14 às 17 hs. 22677 8

AV. ATLANTICA — Alugamos apt. de frente andar alto, 2 quartos c| armário embut., sala ampla, jardim inv. e demais deps. Chaves com o porteiro. Rua Rodolfo Dantas. 6 — Apto. 804 — Tratar na AGENCIA ANGLO-AMERICANA, Rua México, 148, sala 804 — Tel.: 42-2482. Entre 10 e 18 horas. 17862 8

SR. DE RESPONSABILIDADE — Procura em Copacabana pôsto 3 até 6, avenida ou transversaes metade de uma casa ou apartamento grande — Melhores informações no tel. 57-5526 — Sr. ABELARDO, qualquer hora. 03899 8

LIDO — Aluga-se parte do gr., apto. c| tel. C. ou sem móveis, 2 s| 2 qtos., 2 banhs. 2 j. inverno E.C.T., compt. independente, não fiador, a quem pagar 6 meses adiantado — Tel. 57-1176. 03895 8

ALUGA-SE — Em casa de família à Avenida Rainha Elizabeth 499 Pôsto 5 um quarto com refeições fartas e variadas, colchão de molas, para 2 pessoas — Tel. 27-0486 — D. JOSEPHA. 03826 8

CONSULTORIO MEDICO — Aluga-se parte da manhã 9,30 às 12 horas diàriamente à Av. Copacabana 540 — riamente ou 3 vêzes por semanas à Avenida Copacabana 540 — Tratar com Dr. LISBOA — Segundas, quartas e sexta-feiras de 16 às 18 hs, na sala 908 ou pelos telefones 37-4893 e 26-2537. 26995 8

COP. — Alugo lindo apto. de frente — Primeira locação, ricamente mobiliado, const. sala, corredor, 2 quartos, banheiro com box, cozinha grande, entrada de serviço com tanque. Ver na rua Leopoldo Miguez 51 — apto. 705. Chaves com port. sr. RAYMUNDO. Tratar no mesmo endereço depois 20 horas — Sr. VICTOR. 03848 8

ALUGA-SE — Um lindo quarto mobiliado para uma pessoa que trabalhe fora, pede-se referência — Av. N. S. Copacabana, 827, apto. 1102. 03853 8

COPACABANA — Aluga-se o confortável apartamento 302, à rua Barão Ipanema 59, com 2 salas, 3 amplos quartos, 2 banheiros sociais, armários embutidos, acomodações completas para empregada, cozinha ampla com exaustor, todo mobiliado com geladeira, tel. e garagem — Ver no local das 12 às 20 horas — Informações pelo tel. 57-5652. 03872 8

COPACABANA — Aluga-se o ótimo apto. 502 à Av. N. S. de Cop. 71, de frente, com boa varanda, sala e quartos independentes, cozinha ampla, banheiro de côr Todo atapetado. Chaves na portaria — Tratar pelo tel. 42-2933 entre 16 e 17 horas diàriamente. 03864 8

COPACABANA — Aluga-se apartamento novo, de frente, com 2 quartos, sala, demais dependências completas. — Rua Maestro Francisco Braga, 6, ap. 1002 — Perto da Rua Siqueira Campos — Chaves com o zelador. Tratar à Rua Buenos Aires 17 — 7º, andar, Tel. 23-3358 — Aluguel base Cr$ 10 mil. 29747 8

ALUGA-SE — Em casa de família à Rua Santa Clara 127 apto 201 Pôsto 4 um quarto com refeições pra 2 rapazes tratar com tel. 27-0486 — D. JOSEPHA. 03823 8

COPACABANA — AV. ATLANTICA — Aluga-se o apartamento 704 do Edifício à Avenida Atlântica n. 1.782, constando de living com 100 metros quadrados, três grandes quartos c/ armários embutidos, três banheiros sociais, duas saletas, copa e cozinha com armários de aço, dois quartos de empregada, banheiro de empregada, área com tanque. Apartamento muito bem localizado, com linda vista para a piscina do Copacabana Palace. Chaves com o porteiro e tratar na Administradora Duvivier S. A., à Rua Alvaro Alvim n. 31, 8.º andar. 7097 8

COPACABANA — Aluga-se o ap. n. 104 da Ladeira dos Tabajaras, 94, com 3 grandes quartos, 2 amplas salas, — jardim de inverno, cozinha ampla, banheiro completo, dependências completas de empregada e grande área — com 100mts.2 com tanque. Ver no local com porteiro — Tratar à Av. Rio Branco 114, 14º. and., sala 141 — Tel. 42-3300. 7077 8

COPACABANA — Aluga-se o apto. n. 1104 (frente) à Av. Atlantica, 1910, com 2 ótimos quartos, 2 amplas salas, cozinha grande, W.C. e quarto de empregada, banheiro completo e área com tanque. Todo finamente mobiliado inclusive geladeira. Ver no local com porteiro — Tratar à Av. Rio Branco, 114, 14º. and. sala 141 — Tel. 42-3300. 7075 8

ALUGA-SE — apto. com jardim de inverno, sala, 3 quartos, banheiro, cozinha, dependências empregado, à rua Henrique Oswald, 179, apto 302, Copacabana. 21306 8

COPACABANA — Aluga-se o apto. n. 407 da rua Raul Pompeia 195. com quarto e sala conjugado, kitch, banh., completo, ver no local — Tratar à Av. Rio Branco 114, 14º. and., sala 141 — Telefone 42-3300. 7078 8

AV. ATLANTICA — Alugo o magnífico e luxuoso apto. 1.201 da Av. Atlântica 2.316, de frente, c/ 2 grandes salas, jardim de inverno, 5 quartos c/ armários embutidos, 2 banheiros c/ armários embutidos, grande cozinha c/ vários armários embutidos, área, lavanderia, quarto e banheiro empregada e 2 vagas na garage. Aluguel: 30.000,00. Ver c/ o porteiro e tratar c/ OLYNTHO RIBEIRO à Rua Júlio de Castilhos 25 apto. 1.202, tels: 47-1841 e 47-5885. 28936 8

ALUGA-SE apartamento duplex para família de alto tratamento, tendo no 1º pavimento, sala de jantar, sala de visitas, 2 quartos sendo um duplo e banheiro e no 2º pavimento 2 salas, bar, 4 quartos, 2 banheiros sociais, terraço e 2 quartos de empregados com banheiro. Aluguel Cr$ 25.000,00 com fiador idôneo. Ver à Rua Raimundo Corrêa nº 36 apto. 1.002. Chaves no local na Cabelereira Nair e tratar à Av. Almirante Barroso, 90 11º andar. Imobiliária Torres Ltda. 22664 8

PÔSTO 6 — Alugo o apto. 702 da Rua Júlio de Castilhos 25, de frente, grande facilidade de condução, todo pintado a óleo, sancas, etc. const. de jardim de inverno atapetado, 2 salas, 3 quartos, banheiro em côr, copa, cozinha, dep. empregada e garage. Aluguel 13.000,00. Ver c/ o porteiro e tratar c/ OLYNTHO RIBEIRO no mesmo edifício, apto. 1.202, tels: 47-1841 e 47-5885. 28938 8

PÔSTO 2 — Alugo o apto. 1104 da Av. N. S. de Copacabana 129, de frente e c/ linda vista para o mar, c/ quarto, sala, banheiro e cozinha c/ fogão de 3 bocas. Aluguel 5.000,00. Ver c/ o porteiro e tratar c/ OLYNTHO RIBEIRO à Rua Júlio de Castilhos 25, apto. 1.202, tels: 47-1841 e 47-5885. 28939 8

COPACABANA — Alugo o magnífico apto. 601 da Av. N. S. de Copacabana 174, edifício OURO PRÊTO, de frente, 1 p/ andar, com linda vista para o mar, const. de 2 salas, 4 quartos, 2 banheiros, copa e cozinha, dep. empregada e área c/ tanque. Aluguel: Cr$ 22.000,00. Ver c/ o porteiro e tratar c/ OLYNTHO RIBEIRO à Rua Júlio de Castilhos 25, apto. 1.202, tels: 47-1841 e 47-5885. 28937 8

COPACABANA — Alugamos residencia de alto luxo com 3 quartos, terraço, 3 salas e dep. jardim. Tratar na AGENCIA ANGLO-AMERICANA, rua Mexico 148, s| 804. Tel. 42-2482 entre 10 e 6 hs. 17850 8

AV. ATLANTICA P Alugamos apartamento de alto luxo, no andar alto com ou sem móveis com 3 quartos, 2 salas, varanda ampla e dep. Tratar na AGENCIA ANGLO-AMERICANA - rua Mexico 148, s| 804. Tel. 42-2482 entre 10 e 6 hs. 17849 8

COPACABANA — Qto. mob., em apto. senhor só, para 1 ou 2 pessoas, base repartição despesas. Duvivier 37 apto. 906. Tel. 57-3313. 19953 8

COPACABANA — Apartamento fundos, andar alto, endevassável, 2 salas, saleta, jardim de inverno, 2 varandas, 3 ótimos quartos, banheiro, copa, cozinha, armários embutidos, garagem e dependências. — Telefone 37-7269. Preço Cr$ 15.000,00. 1076 8

ALUGO grande apart. 600 m2 Av. Cop. Tel.: 47-1580. 03118 8

COPACABANA — Alugo mobiliados aptos. N. S. Copacabana, 387, com saleta, s., q., coz. banheiro, frente. Cr$ 6.500,00 — Chaves no local c| sr. BENEDITO. 27861 8

APARTAMENTO DE FRENTE — Alugo com ou sem móveis, de sala e quarto separados, cozinha com fogão e fôrno a gás, banheiro completo, armários embutidos, depósitos p| malas e área com tanque, Fartura dágua. Onibus e lotações à porta. Ver e tratar na Praça Edmundo Bittencourt n. 85, portaria. 15943 8

COPACABANA — Alugo apartamento de n. 204 da Rua Bulhões de Carvalho n. 412, com saleta, sala, quarto, banheiro e kit — Ver no local tratar com FERNANDO — 32-9259 e 47-0653 15932 8

COPACABANA — Pôsto 6 — Família nortista aluga vaga para uma moça educada, com ótima pensão. Telefone 27-5062. 1002 8

COPACABANA — Aluga-se apartamento 3 quartos e demais dependências Sá Ferreira 132, apartamento, 3 — Chaves no apartamento 4 — Informações 27-2834. 2187 8

ARPOADOR — Aluga-se apartamento confortàvelmente mobiliado à Rua Joaquim Nabuco 212, apto. 803, constando de duas salas, jardim de inverno, três quartos, demais dependências e garage — Al. 16.000,00 — Chaves on local — Tratar pelo telefone:.. 26-2203. 2246 8

GUST. SAMPAIO, 826 — Apto. 1002 — 3 salas, 3 qts., área, q. empreg. — Vista Av. Atlântica — BANCO IRMAOS GUIMARAES. 15924 8

COPACABANA — Rua Duvivier. 43, apto. 103 — Aluga-se apto. de grande área, próprio para embaixada, muito próximo à praia, com 2 salas, 3 quartos e demais dependências, tôdas as peças amplas e de frente, situado em andar térreo elevado, em edifício de luxo. Cozinha no subsolo e dependências de empregados separadas. Aluguel Cr$ 20.000,00. — Telefs. 45-1821 e 25-5433. Chaves c/ porteiro. 2052 8

AV. ATLANTICA — Alugamos apto. mobil. c| telef., gelad. para 1 mês, com 2 quartos, sala e dep. — Tratar na AGENCIA ANGLO-AMERICANA, rua Mexico 148, s| 804 — Tel. 42-2482 entre 10 e 6 horas. 02126 8

ALUGA-SE — Apartamento com 2 quartos, sala, cozinha, banheiro área de serviço com tanque, quarto e banheiro para empregada e garage — Aluguel Cr$ 10.000,00 — Rua Souza Lima n. 397, apto. 402 — Demais informes pelos telefones 23-5431 ou 47-4945. 06126 8

ALUGA-SE — Em Copacabana apartamento de frente, quarto, sala, banheiro completo, kitch., lugar para geladeira, em edifício sôbre pilotis, por Cr$ 5.000,00 mensais, à Rua Domingos Ferreira, 123, apto. 411, chaves com o porteiro — Tratar no BANCO IRMAOS GUIMARAES — Rua da Quitanda, 80, 3.º andar — Tel. ... 52-4165. 28862 8

ALUGA-SE — O apartamento n. 1018 da Rua Sá Ferreira, 228. Ultimo andar, fresco, e primeira locação. Aluguel Cr$ 4.500,000. Chaves com o porteiro — Tratar no BANCO IRMAOS GUIMARAES — Rua da Quitanda, 80 — 3.º andar — Tel. 52-4165. 28860 8

AV. ATLANTICA — Alugamos apto. de frente, andar alto, 2 quartos c. armário embut., sala ampla, jardim inv. e demais deps. Chaves com o porteiro, Rua Rodolfo Dantas, 6, apto. 801 Tratar na AGENCIA ANGLO-AMERICANA, Rua México, 148, sala 804. Tel.: 42-2482, Entre 10 às 18 horas. 25939 8

COPACABANA — Alugamos apartamento de alto luxo com telefone, 4 quartos, 3 salas, 2 banhs. jardim inv. e demais dep. — Tratar na AGENCIA ANGLO-AMERICANA, Rua México 148, s| 804 — Tel. 42-2482 entre 10 e 6 horas. 02129 8

AV. ATLANTICA — Alugamos apartamento mobil. gelad., com 2 quartos, sala dupla e demais deps. Cr$ 14.000,00 — Tratar na AGENCIA ANGLO-AMERICANA — Rua México, 148. Tel. 42-2482. Entre 10 às 6horas. 25949 8

COPACABANA — Alugamos apartamento duplex, perto de praia c| 3 quartos, 2 salas com terraços em cima e em baixo e demais dep. — Tratar na AGENCIA ANGLO-AMERICANA rua México 148, s| 804 — Tel. 42-2482 entre 10 e 6 horas. 02130 8

AV. ATLANTICA — Alugamos apto. de alto luxo, mobil., para 8 meses, c/ telef., gelad., com 2 quartos, 2 salas e dep. — Tratar na AGENCIA ANGLO-AMERICANA, Rua México, 148 s/ 804 ;tel. 42-2482, entre 10 e 6 horas. 2141 8

COPACABANA — Alugamos aptos. com tel. com 2 quartos, c| armários embutidos, sala, cozinha e demais dep. Tratar na AGENCIA ANGLO-AMERICANA. Rua México 148, s| 804 — Tel.: 42-2482, entre 10 e 6 horas. 29778 8

PASSA-SE um ponto em Copacabana, em edifício comercial. Contrato 5 anos. Aluguel baratíssimo. Serve para indústria de confecções, atelier, etc. Resposta na portaria dêste jornal n.º ... 24.569. 24569 8

PÔSTO 6 — Alugo o magnífico apto. 302 da Raul Pompéia 101, 1ª locação, ótimamente situado, gde. facilidade condução, cont. de sala dupla, j. de inverno, 3 qts., banh. completo, cozinha, gde. área c/ tanque e dep. empreg. Aluguel: 11.000,00. Ver c/ o encarregado até às 16 hs. e tratar c/ OLYNTHO RIBEIRO à rua Júlio de Castilhos 25, apto. 1.202, tels: 47-1841 e 47-5885. 28940 8

PÔSTO 6 — Aluga-se apto. térreo de quarto-sala conjugados banheiro, cozinha e ótima área. Ver com o porteiro e tratar pelo telefone — 47-2638, das 8 às 10 horas, diàriamente. 28933 8

AV. ATLANTICA 840 apto. 801 — Frente, 2 salas, 3 dormitórios, banh. em côr, copa, sala almoço, dep. empregada, garagem - Cr$ 18.000,00 - Pode ser visitado - Administradora Nacional - Av. Pres. Antônio Carlos 615, 2º pavi. Tel: 42-1314, das 9 às 12 e das 14 às 17 hs. 22673 8

RUA PAULA FREITAS, 66 apto 501 - Frente, mobiliado, sala, quarto, banh., cozinha, Cr$ 8.000,00 - Chaves c/ porteiro. Administradora Nacional. Av. Pres. Antônio Carlos, 615, 2º pav. Tel: 42-1314, das 9 às 12 e das 14 às 17 hs. 22674 8

RUA PAULA FREITAS, 31 apto. 904 - Confortável, sala e quarto separados, varanda, banh. completo, cozinha, Cr$ 6.000,00 - Chaves c/ porteiro. Administradora Nacional. Ev. Pres Antônio Carlos. 615, 2º pav. Tel: 42-1314, das 9 às 12 e das 14 às 17 horas. 22675 8

ALUGA-SE apartamento de quarto sala, banheiro, kitchenette, sito Rua Ministro Viveiros de Castro nº 32 apto. 406 - 4º and, - Tratar com o porteiro. 22967 8

AV. ATLANTICA — Alugamos apartamento de alto luxo, no andar alto com ou sem moveis com 3 quartos, 2 salas, varanda ampla e dep. Tratar na AGENCIA ANGLO-AMERICANA - rua Mexico 148, s| 804. Tel. 42-2482 entre 10 e 6 hs. 17849 8

AV. COPACABANA 371 apto. 1006 — Magnifico apto. frente, ampla sala, quarto, banh., cozinha, tanque. Cr$ .809,00. Chaves c| porteiro — Administradora Nacional. Av. Pres. Antonio Carlos 615. 2º pav. Tel. 42-1314 das 9 às 12 e das 14 às 17 hs. 22679 8

Flamengo

FLAMENGO — Rua Senador Vergueiro, 114, apto. 301 — Aluga-se, de frente, com 3 salas, 3 quartos, hall, 2 varandas, 2 banheiros, copa, cozinha, área com tanque e dependências de empregada. Chaves no local — Tratar BANCO IRMAOS GUIMARAES S. A. — Adm. Bens — Rua da Quitanda, 80 — 3.º andar — Tel. 52-4165. 28859 10

PRAIA DO FLAMENGO, 168 — Aluga-se ou vende-se o apto. 201, de frente para praia, em primeira locação, todo pintado a óleo, com armários embutidos em tôdas as peças, garagem privativa tôda ladrilhada, no mesmo andar. Ver com o porteiro — Sr. ANTONIO. 22696 10

FLAMENGO — Alugo o apto. 410, da Rua Buarque de Macedo, 36, Ed. União, com quarto, sala (separados), banheiro e cozinha. O edifício tem garage. Aluguel: Cr$ 6.000,00, chaves com o porteiro, tratar com dr. Paulo, na Av. 13 de Maio, 23, sala 513 — Telefone: 32-6361. 27907 10

FLAMENGO - Aluga-se o apto. 704 Edif Beberibe - Rua Sen. Vergueiro, 232, c/ sala, 3 quts., 2 var., banh. completo, coz., área serv., dep. emp. Tel: 27-6305 - Chaves c/ o porteiro. 28934 10

FLAMENGO - Aluga-se um apto. de frente para o mar, com 3 quartos bons, ótima sala, banheiro completo, boa cozinha e área de serviço. Informações pelo telefone: 25-8992. 28935 10

FLAMENGO — Aluga-se, Senador Vergueiro, 147, apto. 603, mobiliado, geladeira e telefone, 2 salas, jardim inverno, varanda, 2 dormitórios, banheiro, copa, cozinha, quarto e banheiro de empregada, área com tanque. Aluguel Cr$ 15.000,00. — Ver e tratar no local, das 16 às 19 horas. 19913 10

FLAMENGO — Alugamos apto. peq. de primeira locação com quarto, sala sep., banh., coz. Tratar na AGENCIA ANGLO-AMERICANA - Rua Mexico 148, s| 804. Tel. 42-2482 entre 10 e 6 hs. 17848 10

RUA ALTE. TAMANDARE' 59 — Alugam-se os aptos. 201 - 301 - 704 - 1003 e 1004. Frente, primeira locação, 2 salas, 3 quartos, banh., cozinha, dep. empregada. A partir de Cr$ 13.500,00 - Chaves c| porteiro. Administradora Nacional. Av. Pres. Antonio Carlos 615. 2º pav. Tel. 42-1314 das 9 às 12 e das 14 às 17 hs. 22676 10

FLAMENGO — Aluga-se à Praia do Flamengo 314 apto. 15, com sala, 2 quartos c| armarios, cozinha, banheiro completo etc. Aluguel Cr$ 7.000,00 — Chaves com o porteiro. 22681 10

FLAMENGO — Machado de Assis, 45 — Alugo o apartamento 204, composto de sala, dois quartos, banheiro completo, copa e cozinha, área e banheiro de empregada. Banheiro, copa e cozinha pintados a óleo. Ver no local com o porteiro. Aluguel Cr$ 9.000,00. Tratar pelo fone 46-7572. 19928 10

AVENIDA RUI BARBOSA — 300 apto. 804. Cr$ 11.000,00. Aluga-se amplo apartamento, local muito socegado fresco e ventilado, três quartos, três varandas, dependências e garage. Ver no local com o porteiro. Tratar com Alberto — Res. 45-2842. Esc. 23-3137. 2194 10

Gávea

ALUGA-SE — Apartamento de frente, com sala e quarto separados, varanda, área de serviço com tanque e prateleiras, cozinha grande com fogão de 3 bôcas, fôrno, prateleiras e lugar para geladeira, banheiro completo com duas caixas d'água privativas do apartamento na Estrada de Santa Marinha, 5, apto. 302 (no final da Rua Marquês de São Vicente) por Cr$ 5.000,00. Chaves com DONA HILDA no terreno ao lado do edifício — Tratar no BANCO IRMAOS GUIMARAES — Rua da Quitanda, 80, 3.º andar — Telefone 52-4165. 28863 11

GAVEA — Alugamos residência em centro de jardim com 4 quartos, 2 salas e demais deps. — Tratar na AGENCIA ANGLO-AMERICANA — Rua México, 148, sala 804 — Tel.: .. 42-2482 —Entre 10 e 6 horas. 25936 11

Ipanema

ALUGA-SE um apart. de 2 quartos, sala, cozinha e banheiro à rua Visconde Pirajá 525 — Telefonar para 45-4598. — Ipanema — Chaves com o porteiro — Apto. 612. 16808 12

IPANEMA — Alugamos residencia, com 3 quartos com armarios embutidos, sala de estar, sala de jantar e dep. — Tratar na AGENCIA ANGLO-AMERICANA — Rua Mexico 148, sala 804 — Tel. 42-2482 — Entre 10 às 6 horas. 29784 12

IPANEMA — Aluga-se ótima residência, à Rua Anibal de Mendonça, 200, próximo a Lagoa, com 2 salas, 3 quartos, banheiro copa cozinha, dependências para empregada, garagem e área — Aluguel Cr$ 15.000,00 — Tratar tel.: 27-8669. 16898 12

IPANEMA — Aluga-se apartamento de frente, saleta, sala, 3 quartos, dependências de empregada. Aluguel Cr$ 10.000,00, deixando-se mobília de quarto casal, colchão de molas novo, cortinas, etc., por Cr$ 15.000,00. — Tel. 47-0136. 1086 12

APTO. NOVOS E DE FRENTE — Alugo lindo de sala e quarto separados, banheiro completo, cozinha com fogão e forno a gás, armarios embutidos. Fartura de condução. Ver à Rua dos Jangadeiros n.º 40, com porteiro. Aptos. 601 a 604, 703 e 804. 15944 12

APTO. — Aluga-se a R. Visc. Pirajá 145, apto. 403, a 100 metros da Pr. Gen. Osorio e da praia. Com hall, sala, quarto (separados), banheiro compl. c| box, cozinha c| fagão 4 bôcas, quarto empr. e wc e área c| tanque. Aluguel 5.200,00. Passa-se mobiliado ou vago, deixando algumas peças. Ver e tratar no local a qualquer hora. 26945 12

IPANEMA — Apartamento com sala, 2 quartos, banheiro completo, cozinha, quarto e wc de empregada e área com tanque — Passa-se o contrato. Ver à Rua Farme de Amoedo 82, com o porteiro. 28948 12

ALUGA-SE apartamento, confortàvelmente mobiliado, à Rua Joaquim Nabuco 212, apto. 803, constando de duas salas, jardim de inverno, três quartos, demais dependências e garagem. Aluguel Cr$ 16.000,00. Chaves no local. — Tratar pelo telefone 26-2203. 26922 12

Laranjeiras

JARDIM LARANJEIRAS — Rua Leitão da Cunha n. 16, apto. 301. Aluga-se grande. — Detalhes tel. 45-1649. 28824 16

LARANJEIRAS — Aluga-se casa, 2 salas, 3 quartos, jardim, quintal, garage. Rua Alice, 1276. 21717 16

Leblon

LEBLON - Alugo os apts. 207, 211, 212, 213 e 216 da Av. Rodrigo Otávio 226, 1ª locação, próximo à praça Jockey Club, c/ 1 e 2 qts., sala, banh. e cozinha, e 3 qts., 2 salas, c/ arms. embutidos, dep. empreg. e área. Aluguéis: apto. 207 - Cr$ 9.000,00; os restantes 5.000,00 e 5.500,00. Ver c/ o encarregado até às 16 hs. e tratar c/ OLYNTHO RIBEIRO à rua Júlio de Castilhos, 25, apto. 1.202, tels: 47-1841 e 47-5885. 28941 17

RUA DIAS FERREIRA, 455 apto. 601 - Confortável, frente, varanda, sala, quarto, banh., cozinha, área c/ tanque. Cr$ 5.500,00 - Chaves c/ porteiro - Administradora Nacional. Av. Pres. Antônio Carlos, 615, 2º pav. Tel: 42-1314, das 9 às 12 e das 14 às 17 hs. 22671 17

LEBLON — Aluga-se ótimo apto. à Rua Ataulfo de Paiva, 1175, apto. 405, com 1 grande quarto e sala conjugados, banheiro com box e ótima kitch. Ver no local, c/ o porteiro. — Tratar à Av. Rio Branco, 114, 14.º and., s/ 141; tel. 42-3300. 7076 17

Praça da Bandeira

ALUGAM-SE, em 1a. locação, os últimos aptos., em prédio sôbre pilotis, com elevador. — R. Senador Furtado, 101, prox. Inst. Educação, escolas publicas e abundante condução — Tratar Av. Rio Branco 120, s. 1, s. 8 — Tel. 42-5000. 7070 19

Rio Comprido-Catumbi

RUA SAMPAIO VIANA 240 apto. 103 — Confortável, ampla sala, 2 quartos, varanda, banh., cozinha, área serviço, dep. empregada. Cr$ .... 7.000,00. Chaves c| zelador. Administradora Nacional. Av. Pres. Antonio Carlos 615, 2º pav. Tel. 42-1314, das 9 às 12 e das 14 às 17 hs. 22678 22

Santa Teresa

APARTAMENTOS E QUARTOS — Procure ver no Hotel Bela Vista, o melhor clima do Rio, a 10 minutos do Largo da Carioca, para casal ou 2 pessoas. — Diárias completas ao alcance, rigorosamente familiar e residencial. Rua Mauá n. 5 — Santa Teresa. Tel. 42-9346 - Bondes Paula Matos na porta. 6022 23

SANTA TERESA — Aluga-se um qto. para rapaz que trabalhe fora — Telefone 32-1801. 27912 23

ALUGO 1 ou 2 ótimos quartos. Marcar hora para ver diariamente até 12 hs. 52-5412. 28951 23

Tijuca

TIJUCA — Aluga-se lindo apartamento, em casa de sòmente duas residências, com vista deslumbrante, 2 varandas, sala dupla, 2 quartos, banheiro de côr completo, quarto e banheiro para empregada, área com tanque, cozinha com entrada separada. Não falta água. Rua Rocha Miranda n.º 555. Usina. 22640 27

Lins Vasconcelos

ALUGA-SE um bom apartamento completamente independente com sala, quarto, cozinha, quarto de banho completo, área com tanque, varanda e dependências de empregada. — Aluguel Cr$ 5 mil à Rua Bicuíba, 320 sob. próximo à rua Dona Romana — Lins de Vasconcellos. 29990 28

Subúrbios da Central

APARTAMENTOS — MEYER — Alugam-se na Rua Miguel Angelo, 637 — Cachambi, com ônibus e lotações à porta, ótimos apartamentos com grande sala, dois quartos, cozinha, banheiro, um quarto e dependências de empregados, área de serviço com tanque. Ver a qualquer hora e tratar na Rua México nº. 148, sala 204. Tel: 52-1006. 19734 29

CAMPO GRANDE — Alugo Cr$ .... 4.000,00, contrato c| fiador o amplo apto. 101 da Av. Cesario de Melo 1175, no melhor ponto da localidade. Barbosa 31-1472. 24572 29

MADUREIRA — Alugamos 2 residencias tendo uma sala e banheiro novo e a outra, quarto, sala e banheiro, cozinha, etc., na rua Professor Burlamaqui, n. 11 — Esquina de Avenida Marechal Rangel, quase no Largo de Vaz Lobo, muita condução à porta, lotações, bondes etc. Aluguel Cr$ .... 2.000,00 e, 2.700,00, respectivamente, mensalmente. — Tratar na Organização Norma Ltda., na Rua do Carmo n. 71, salar 201-2 — Podem ser vistas às 8 horas. 26951 29

ALUGA-SE — por Cr.$ 5.000,00 e encargos o apartamento 407 — Bloco B — do EDIFICIO ENCANTADO à Rua Pompilio de Albuquerque, esquina da rua Pernambuco 1019. Chaves com o porteiro. Tratar com Dr. Sylvio Freire Fones 52-4735 e 48-7556. 02076 29

Niterói

ALUGA-SE — apartamento de luxo a Cr$ 5.500,00 e 6.000,00 à Travessa São Francisco, 62 — fundos do nº 187 da Praia de São Francisco — Tratar no Banco Predial telef. 5273 02088 33

NITERÓI — Saco de São Francisco — Aluga-se o apartamento 101 da Rua Gen. Rondon, 175, com três quartos, sala e demais dependências. Bem próximo à praia. — Trata-se na Rua Tapuya. 60. 28917 33

AVENIDA ATLANTICA 2440

Aluga-se o ap. 1014, 3 quartos, 2 salas, 2 banheiros sociais, copa,cozinha, 2 quartos de empregada, banheiro, — área de serviço e garage. Ver no local — Tratar depois das 12 horas pelo tel. 27-3663 ou à rua Visconde Pirajá 559, ap. 302. 2258 38

LOJA

Junto à Estação Rodoviária (Praça Mauá) — Contrato de 5 anos com renovação garantida — Área útil de 300 m2 — Aluguel antigo — Serve para qualquer negócio — Construção de 1ª., Transpasse facilitado —.... 45-4691 — ANTONIO. 85470 38

AMPLAS SALAS PARA ESCRITORIO

Aluga-se meio andar na rua Teófilo Otoni, constando de 3 amplas salas em edifício moderno — Tratar c| o sr. RAYMUNDO — Tel. 43-8672. 27902 38

ALUGA-SE LINDA CASA CONFORTÁVEL

COM OU SEM MÓVEIS FINOS.

com panorama para a Guanabara, com 5 quartos, 3 salas, copa, cozinha, quarto empregados e garagem e jardim, banheiro social, com varanda em tôda frente da casa. Ver no alto da Rua Santo Amaro n. 288 — 45-2416, das 10 às 12 — sr. Queiroz. 2228 38

Alugue Um Box no

MERCADINHO MIRA-FORTES

O mais amplo e majestoso do Distrito Federal, com instalações modernas e confortáveis, localizado na Praça Barão de Drumond, ponto de grande movimento do populoso bairro de Vila Isabel. Grande oportunidade para quem ambicione empregar POUCO e ganhar MUITO.

RUA LUÍS BARBOSA, N.º 68 71128 38

Conjunto de Salas

Aluga-se conjunto de salas, no Edifício Cardeal Arcoverde, à Rua São José, 90, sala 809 (Esq. Av. Rio Branco), com luxuosa instalação de imbúia, artefatos de luz fluorescente, piso sinteko, telefone, 2 instalações sanitárias. Tratar no endereço acima com o sr. Jayme. 26949 38

PROCURA-SE DEPÓSITO

para alugar, galpão ou casa antiga, próximo ao Centro — Mercadoria limpa — Telefonar 32-4976. 19915 38

MÓVEIS E DECORAÇÕES

PARTICULAR vende urgente (motivo falta de espaço) 2 armários Chipandale. Praia de Botafogo 148 3º andar. 17808 83

URGENTE — Por motivo de viagem vende-se moveis de quarto completo, pau-marfim, estilo Luiz XV. Tambem passe-se o apartamento com moveis e telefone. 24565 83

VENDE-SE urgente um armario de 3 metros, pau-marfim, portas corrediças. Uma escrivaninha marfim. — Poltronas. Uma geladeira Philco, 9.4 americana, Av. Copacabana 1003 — apartamento 201. 24564 83

FAMILIA que se retira do País, vende 1 sofá estufado com 3 almofadas soltas e capa solta por 6 mil cruzeiros. Ver na Rua Figueiredo Magalhães 467 — 5.º andar. 19947 83

OCASIAO — Vende-se baratíssimo lindo tapête "Ita" 3 x 6 para forração. Sólido armário laqueado, 2 quadros e 1 lustre de cristal. — 57-8495. 1067 83

GRUPO DE FERRO BATIDO — Vende-se um com urgência, com 4 poltronas e uma mesa por 5 mil cruzeiros e 1 rádio vitrola. Vende-se com urgência, um dormitório laqueado p| crianças, com duas camas de solteiros e uma com grades, um guarda vestido e mesinha de cabeceira — Ver e tratar Rua Artur Bernardes 14, apto. 503 — Catete. 26987 83

GRUPO ESTOFADO — Vende-se um grupo Chipandelle, tipo Lily, em perfeito estado de conservação, um sofá de três lugares, duas poltronas, e uma poltrona sem braço — Ver e tratar com urgência (por motivo de obras) à Rua Artur Bernardes 14, apto. 505 — Catete. 26985 83

MOVEIS — Vende-se em perfeito estado uma bicicleta "Monark" e uma eletrola por preço convidativo — Informações tel.: 57-5652. 3873 83

VENDE-SE diversos móveis avulsos tais como: 1 secretária criança, 1 cômoda, armários, 1 espelho "carreau" etc. Ver à Rua Resedá, 22 — Lagoa. 3851 83

VENDE-SE uma sala de jantar, maciça, estilo Bávaro, ao todo 10 peças. Ver à rua Constante Ramos n. 82 — Apto. 103. 26992 83

VENDA POR FAMILIA AMERICANA: — Duas poltronas confortáveis, cor vermelha: Cr$ 5.500,00 cada; par de cortinas verde: Cr$ 1.000,00; dois tapêtes I.T.A. cor cinza um — 3x4: Cr$ 6.500,00; um 2x3: Cr$ 4.500,00; vestidos americanos 44, Rua Domingos Ferreira 158, apto. 1202. 21400 83

ATENÇÃO — Vendo por motivo de desfeito noivado — Vendo uma magnífica sala chipandale nova, sem uso com 12 peças. Feita de encomenda. Tôda em cedro, peroba, imbuia. Vidro com espelho de primeira. As cadeiras em sola lavrada por apenas 18.000,00. Ver e tratar à Rua Mineira 31. Em São Cristóvão, perto da Faculdade de Medicina. Onde começa esta rua. Informar pelo telefone .. 48-5154. 4082 83

VENDE-SE — Sala de jantar, imbuia, peroba maciça, pés bronze 10 peças, sofá, 3 lugares e poltronas, rico console mármore e bronze, c| espelho cristal 1.50, eletrola filipes, e mesa de cristal — Rua Sá Ferreira 88, — Apto. 701. 02232 83

BIOMBOS — Os mais lindos do Rio, em moderna decoração, feitos p| artista. Os melhores preços — Escolha o seu — Para ver marque hora — 46-4973. 21453 83

VENDE-SE a preço de ocasião, um jogo de ferro batido composto de uma mesa redonda, 4 cadeiras com braços e duas sem braços. Ver e tratar à Av. Copacabana, 198 apto. 1102. 02159 83

SALA DE JANTAR — Vende-se uma sala de jantar, em estado de nova, estilo moderno, com mesa e seis cadeiras. Tratar fone 57-0342, das 10 às 12 e das 18 às 20 horas. 6061 83

VERDADEIRA OCASIAO ! — Vende-se por motivo de mudança, uma linda Consol com tampo de Onix e grande espelho de cristal belga contornado com uma moldura. Vende-se também um artístico Buffet contendo um pequeno Bar giratório, tudo de estilo, trabalhado e laqueado. Ver e tratar à Rua Fernando Mendes, 18, apto. 701. Tel. 37-7172. 2223 83

FAMILIA que viaja, vende urgente todo mobiliário seu apartamento. Ver diàriamente, das 11 às 15 horas. Av. Ataulfo de Paiva 1160 — apt. 201 — Leblon. 1107 83

PRATELEIRAS — Armários para Discos — Grande, em cedro, com cobertura e balcão, tudo finíssimo — Vende-se por Cr$ 15.000,00 — Portão 18 do Estádio Maracanã — Tratar com DR. BOTAFOGO — Tel. 25-3410. 21760 83

MOVES ESTOFADOS e cortinas e capas, reforma em geral, atende-se a domicilio pelo tel. 23-3895. — Chamar — ONOFRE. 27853 83

CAMA DE CASAL AMERICANA — Armação de mógno, estilo moderno com colchão duplo "Simmons Beautyrest" — a melhor marca Americana, Cr$ 10.000,00. — Fone 27-7075 para marcar visita. 07003 83

TAPETE PERSA

Vende-se lindo Tebriz, de tons azuis sôbre fundo vermelho, muito bonito, de côres bem vivas e alegres. Impecável e perfeito, medindo 2,50 x 3,50 mts. Preço Cr$ 60.000,00. Vende-se também móveis finos avulsos e requintados e artísticos objetos de adôrno. Ver até às 22 hs., à Av. N. S. Copacabana, 861 — Aptº. 512 — Defronte à Colombo. 3893 83

MOVEIS DE FERRO E MADEIRA — Executo sob encomenda, modernos e funcionais — painéis, biombos, e decoração — Preços ótimos — 46-4973. 21455 83

DORMITORIO Chipandele, novo, sem uso, todo de peroba e imbuia, o quadro de penteadeira em 3 faces c. espelhos gravados em cristal. Preço Cr$ 15.000,00 e uma sala nova sem uso maciça as cadeiras em plástico. Preço 11.000,00. Vendo com prejuizo por motivo de noivado desfeito. Vêr e tratar à Rua Vitor Meireles. 76, diàriamente até às 19 horas. Domingo até 12 horas c. sr. SILVEIRA. 2072 83

VENDE-SE — Sofá-cama p. casal. Otimo estado, baratíssimo. Rua Dias Ferreira 617, apto. 401. Leblon. 5806 83

APROVEITE SEU MOVEL PREDILETO

De sala ou do living e monte uma magnífica vitrola de alta-fidelidade. — Preço muito razoável — Orçamentos sem compromisso — Tel. 37-5289 das 17 às 22 horas. 1023 83

ESTOFADOR

Rodrigues — Tel. 25-8836 — Reforma quaisquer móveis estofados a domicilio — Faço cortinas estilo americano com perfeição, almofadas e capas. 19949 83

CORTINAS

Ficam novas

LAVA-SE — RETIRA
RECOLOCA
SERVIÇO GARANTIDO
28-13-26

7983 83

VENDE-SE

Uma mesa de ferro batido com cinco cadeiras estufadas, serve para jardim de inverno ou sala de almoço. Tel: 36-3835. 3850 83

MÓVEIS DIRETAMENTE DA FÁBRICA

VENDAS A PRAZO — DESCONTOS DE 40%

Sala de jantar marfim moderna		13.000,00
Dormitório moderno em marfim		16.000,00
Armários modernos casa le solteiro	desde	4.000,00
Camas modernas casal e solteiro	desde	2.000,00
Cômoda moderna bem dividida	desde	4.000,00

APROVEITEM — 335 — RUA DO CATETE — 335
(Pertinho da Casa da Banha)
Aberto aos DOMINGOS até às 12 horas — Tel 25-4296
24550 83

LAQUEAÇÃO DE MOVEIS

Em seu domicilio, em qualquer cor, rádio Eletrola e televisão — Clareio quaisquer móveis escuros — Deixar recado para 28-4014 — XAVIER. 24563 83

MOVEIS TENREIRO

Vende-se seis cadeiras pau marfim, mesa de sala da jantar, buffet em pau marfim, com nicho laqueado azul, divisão em cordões c| três prateleiras, etc. — Tratar av. Atlantica 4022 — ap. 402. 96926 83

COMPRAM-SE DORMITÓRIOS

Tel: 28-6721. 22235 83

Advogados

RODOLFO AVENA

ADVOGADO

Desquites, despejos, causas civeis e comerciais
Av. Nilo Peçanha, 12
Sala 1.008 — Tel. 42-7346
4863 82

ESTOFADOR

Reformo e fabrico sofás, poltronas, sumiers, colchões de molas, etc. Faço capas, cortinas e todos serviços do ramo. Orçamentos grátis. Trabalho a domicilio e na oficina. Rua Francisco Serrador n. 90 - sala 201-A a 204 — Tels. 32-6830 — 42-5190 — P. Lourenço. 27908 83

OBJETOS DE ARTE

e Móveis Finos avulsos

Vende-se todo mobiliário Fino, quadros, e peças verdadeiramente de bom gosto, que guarnecem um confortavel apto. Vêr até às 22 hs. a Av. N. S. Copacabana, 861, apto. 512 — Defronte a Colombo. 28916 83

CINEMAS E TEATROS

MERCADORIAS EMPRÉSTIMOS

Fazemos empréstimos sôbre máquinas, matérias-primas e produtos manufaturados. Cartas para a portaria dêste jornal n.º 27543. 85468

PIJAMA PARA O PAPAI

Grande quantidade, preparada especialmente para o Dia do Papai, não perca tempo e vá correndo comprar o seu presente. GAULLIER, Rua da Alfândega, 333, 1.º, fundos; Rua Dias da Cruz, 170 e Rua Joaquim Lopes de Macedo, 19, em Caxias. 68790

ESPUMA DE NYLON (Presente para o Papai) CR$ 60,00

Sem defeito e com embalagem de luxo. Oferta do GAULLIER, Rua da Alfândega, 333, 1.º andar, fundos. — Telefone: 43-7241. 68789

PERSIANAS VENEZIANAS

Suas persianas não funcionam regularmente? As cordas ou cadarços estão esgarçados? Procure o quanto antes o médico em 58-4943, que será imediatamente atendido — Serviços garantidos com orçamentos grátis.

O ROLLAS - ALUGA

Smokings, casacas, fraques, cartolas, chapéu côco, summer-jacks, paletó mescla e calça listrada para casamentos, bailes, passeios etc., no vigor da moda — Rua dos Arcos, 18, 5º andar. Tem elevador. Também compra. Rollas — Tel: 32-6414.

RESTAURANTES

Indicador turístico de casas de alta classe

Centro

SÃO FRANCISCO
Ar refrigerado
Serviço de alta classe
Vatapá às quintas-feiras
R. Visconde de Inhaúma esq. Av. Rio Branco

PAISANO
(Restaurante e Pizzaria)
Cozinha típica italiana
Aberto até às 24 horas.
Av. Rio Branco, 277
Lojas B e C

ROSAS
Presteza, cortesia e cozinha de 1.ª ordem.
No coração da Cinelândia.
Rua Alvaro Alvim, 27

BAURÚ
Preferido do paladar carioca.
Av. Venezuela, esq. Sacadura Cabral
(Por cima do Pôsto Esso - P. Mauá)

RIO MINHO
"Tem sempre um prato para o seu paladar"
Rua do Ouvidor, 10

ALCANTARA
Cozinha Italo-Brasileira
Rua Don Gerardo, 76/80
(Praça Mauá)

Danúbio Azul
Schlachtplatte - Bratwurst - Eisbein e a conhecida feijoada da casa
Av. Mem de Sá, 34 - Tel.: 22-1354

Copacabana

Cantina SORRENTO
Presença gostosa da Itália
Membro do Diner's Club
Av. Atlântica, 290-A P.O

DIANA
Cozinha Russo-Japonêsa
Especial almôço aos domingos.
Rua Rodolfo Dantas n. 102

CAFÉ' CAPITAL
FAMOSO HÁ MEIO SÉCULO
MAIS RENDIMENTO MAIS SABOR MAIS QUALIDADE

ARISTON
Cozinha francesa e italiana. Próximo à Cinelândia de Copacabana
Rua Santa Clara, 18-A

VOLGA
Especialidade: Strogonov Amigo
Aberto até 4 horas da manhã, Rua Inhangá, 30-B

Churrascaria MONTE CASTELO
A maior pista de danças
Ao lado da estação do bondinho da Urca-Praia Vermelha.

Sua camisa rasgou!

Trocam-se punhos e colarinhos — Camisa sob medida. Avenida Rio Branco, 277, sala 1.107 — Ed. São Borja. Apresente êste anúncio e tenha 5% de desconto. 23502

Serviços de Carpintaria e Marcenaria

Carvalho, Marques e Wendorff, especializados em armários embutidos de todos os tipos, instalações comerciais, fechamentos de varandas, lambris, serviços em fórmica e eucatex e todos os trabalhos do ramo. Orçamentos sem compromisso, também financiamos. Com Wendorff, tel. 28-8753. 22159

ÀS CIAS. IMOBILIÁRIAS

Advogado, dispondo de algumas horas diàriamente, encarregar-se-ia de Depto. Jurídico em firma imobiliária. Cartas para o n. 7.054, na portaria dêste jornal. 7054

PERSIANAS — CONSERTAM-SE Tel: 22-8666, chame Augusto.

PROFESSÔRA DE VIOLÃO Tel: 26-7986 28918

COLCHOEIRO
Faz e reforma colchões em qualquer ponto da cidade ou suburbio. — Tel. 32-0027 — SIMÕES. 15917

INDICADOR MÉDICO

PUBLICA-SE ÀS QUARTAS, SEXTAS E DOMINGOS — ANÚNCIOS DESTA SECÇÃO — TELS. Rede inter. 52-6156

CLÍNICA GERAL

DR. FLORIANO DE LEMOS
Clínica Médica e Profilaxia do Cancer. Consultório: rua Evaristo da Veiga, 16, 9º andar, sala 908. As têrças, quintas e sábados, das 10 às 12 horas. Tel.: 42-7875. — Para chamados em domicílio, tel. 38-3705.

... DR. LAURO LANA ...
DOENÇAS INTERNAS
Lg. S. Francisco, 26, s/ 414, T.: 43-3801 2 às 6. Copac. 540, 9 às 11. T. 57-7413

Prof. Dr. Acatauassú Nunes Filho
Prática de Hosp. da Europa e U.S.A. Clínica Geral — Cura de emagrecimento e engorda. Con. Av. Copacabana, 681-2º. Diário 9-11 exceto sábados. Res. R. Bolivar, 97, apt. 52. T. 47-1278

DR. MAYER GRYNBERG
Cons. Av. Rio Branco, 185, apt. 823 (Ed. Marquês de Herval), 2º, 4º e 6º, 15 às 18 hs. Residência Tel.: 48-7341

DOENÇAS DAS SENHORAS E PARTOS

DRA. MARIA LUIZA DE MELLO
Senador Dantas, 118, s/ 517, 2ªs, 4ªs e 6ªs. Tels.: 42-4886. Res.: 25-2285.

Dra. Helena Malagurski Radcenko
Doenças de senhoras, partos e operações. R. Barão de Mesquita, 134 (Tijuca). Tel.: 34-7374, das 15 às 18 horas.

DOENÇAS DAS CRIANÇAS

.. DR. VEIGA FILHO
Cons.: Graça Aranha, 226, 11º and. — Diàriamente, das 14 às 18 horas. — Tels.: 42-7923 — 26-2746.

DOENÇAS DAS CRIANÇAS CONTINUAÇÃO

DR. JOEL MARQUES BRAGA
CLINICA DE CRIANÇAS
Cons. Assembléia, 98, s/ 84 — 3ªs, 5ªs e sábs. T. 42-7169. Res.: 25-8707.

DOENÇAS PULMONARES E DO CORAÇÃO

DR. HENRIQUE SINGER
ASMA - TUBERCULOSE - RAIOS X
Ouvidor, 183, 2º, s/ 209. Tel.: 43-5556.

DR. SEVERINO DE REZENDE
Doenças cardíacas. Pulmonares. Raios X. R. Uruguaiana, 25, 1º. Tel.: 23-5717

DOENÇAS DO SANGUE

DR. JOÃO MAIA DE MENDONÇA
Anemias - Doenças Hemorrágicas - Leucemias. México, 21, 13º — 42-5705

OCULISTAS

DR. CARLOSALBERTO CORRÊA
OCULISTA — Av. Almte. Barroso, 72 4º, s/ 401, 2 às 6 hs. — Tel.: 22-6877.

DR. GUIDO FERRARI (LEBLON)
Doenças dos olhos, oculos, cirurgia ocular. Diàriamente de 2 às 7 horas. R. José Linhares, 130, s/ 104. T. 47-0403 (Consult.) 27-4957 (Residência).

DR. JOVIANO DE REZENDE Fo.
CIRURGIA OCULAR
Assembléia, 104, Tels. 42-5653 e 57-6195

OCULISTAS CONTINUAÇÃO

DR. FERREIRA FILHO
OCULISTA — Rua Assembléia, 104 — Tel.: 42-9545. Av. Copacabana, 542, s/ 602. Pça. Serz. Corrêa. Tel.: 36-1041

DR. ORLANDO REBELLO
OCULISTA — Ed. Darke. Sala 1516 — 2ªs, 4ªs, 6ªs — 2 hs. 32-4046 e 36-1000

DR. L. BOTELHO FERREIRA
OCULISTA — Assembléia, 104, s/ 307. T. 42-9545. Av. Copacabana, 542, s/ 602

VIAS URINÁRIAS

DR. NELSON DE SOUZA
DOENÇAS SEXUAIS E URINÁRIAS OPERAÇÕES — R. Assembléia, 72, 1º. Das 16.20 às 19 horas — Tel. 52-5713.

DR. J. CROHMAL
DISTÚRBIOS SEXUAIS e URINÁRIAS SÍFILIS — R. da Lapa, 18, sob. Diário 9 às 12 e 14 às 19 hs. T.: 32-9352

DR. SPINOSA ROTHIER
Urologia - Tratamentos - Operações Senador Dantas, 44 — De 1 às 6 horas

OUVIDOS, NARIZ E GARGANTA

DR. ALVARO COSTA
Garganta - Nariz - Ouvidos - Olhos Debret, 23, 11º. Tel.: 42-1065/25-0208

OUVIDOS, NARIZ E GARGANTA CONTINUAÇÃO

DR. ANTONIO LEÃO VELLOSO
OUVIDOS — NARIZ E GARGANTA
Livre Docente da Universidade — Chefe do Serviço do Hospital Moncorvo Filho. — Av. Almirante Barroso, 97, 3º pavimento, sala 508 — Das 15 às 18 horas. — Tel.: 42-8552

DR. A. VIVEIROS REIS
OUVIDOS — NARIZ E GARGANTA
Lg. Carioca, 5, s/ 404. — Tel.: 22-8621

DOENÇAS NERVOSAS E MENTAIS

PROF. DR. EURICO SAMPAIO
DOENÇAS MENTAIS E NERVOSAS
R. 7 de Setembro, 141, 2º. T. 43-2537

DR. J. DE ABREU PAIVA
PSICANALISE-PSICOTERAPIA
Hora marcada. De manhã na cidade R. Sta. Luzia, 799, 2º, 204. T.: 52-1104. De tarde, em Copacabana. T.: 57-3260

DR. MOTTA GRANJA
Desajustados - Problemas sexuais dos jovens. Ouvidor, 183, s/ 504-5. 43-3712.

DR. ROBALINHO CAVALCANTI
Clínica Médica — Doenças Nervosas México, 41, 8º. Tels.: 42-6723 e 28-2481

PROF. DR. J. ALVES GARCIA
NERVOSOS. R. Rosário, 135, 3º and., das 16 às 18 hs. — Tel.: 52-7339.

DOENÇAS NERVOSAS E MENTAIS CONTINUAÇÃO

DR. RODRIGO ULYSSES
Diretor do Manicômio Judiciário Heitor Carrilho. PSIQUIATRIA CLÍNICA E FORENSE. 32-1019 das 15 às 19 hs. Av. Rio Branco, 185, apt. 317.

PELE E SÍFILIS

DR. CASSIO NOGUEIRA
Assis. Fac. Nac. Medicina — Doenças e Câncer da Pele — Radioterapia — (Raios X). Assembléia, 104, 5º — Ed. Gonçalves Dias, de 1 s 6. T.: 42-2242

DR. JAYMES VILLAS BOAS
DR. NORBERTO VILLAS-BOAS
Pele e Sífilis — 1 às 3 hs. T.: 23-4990, 2º, 4ª e 6ª. — R. Ouvidor, 183, s/ 215

REUMATISMO

DR. WALDEMAR BIANCHI
Clínica de Reumatismo e Fisioterapia. Franklin Roosevelt, 126 — T.: 32-6589

DR. CARLOS DA SILVEIRA
Clínica de Reumatismo e Fisioterapia Alc. Guanabara, 17, s/ 602 — 42-0839

HEMORROIDAS

DR. JOSÉ MÁRIO CALDAS
Doenças Ano-retais — Hemorroidas Graça Aranha, 81. Tls.: 22-7820/25-4113

HEMORROIDAS CONTINUAÇÃO

DR. PAULO PÉRISSÉ
Chefe S. Proct. R. Grafée Guinle. VARIZES, ÚLCERAS, HEMORROIDAS Av. Rio Branco, 108, 10º. Tels. 52-0251 e 54-0591 — HORA MARCADA.

OPERADORES

DR. ARMANDO AMARAL
Av. Rio Branco, 185, 4º and., Gr. 412. 2ªs, 4ªs, 6ªs, 17 hs. Tel.: 22-9624 — Casa Saúde Santa Terezinha - 28-5233. 2ªs, 4ªs, 6ªs, 12 hs. Conde Bonfim, 149

HOMEOPATIA

DR. A. GALHARDO
HOMEOPATIA - IRISDIAGNOSE
2ªs, 4ªs, 6ªs, 2 às 5 — Hora Marcada. R. Alvaro Alvim, 33, s/ 915. T.: 22-1560

DR. WILSON ATAB
HOMEOPATIA. Estudo de diag. pela Iris. Sòmente hora marcada. 28-7537. Rod. Silva, 34-A, s/ 207, 3ªs, 5ªs, sábs.

DR. DAVID CASTRO
Av. Copacabana, 709 — 15 às 18 horas HORA MARCADA — Tel. 26-3059

DRA. CARMEN MYNSSEN
Clínica geral. Alergia. T. 22-9485 - R. Alvaro Alvim, 31, s/ 1502, 3ªs, 5ªs. Res.: Rua do Bispo, 323. Tel.: 28-5017.

RAIOS X

DR. MARIO ALVES FILHO
RAIOS X — RADIODIAGNÓSTICO
Av. Copacabana, 861 - S/s. 1202/3 - Tel. 36-3055.

DR. MANOEL DE ABREU
Dr. GIL RIBEIRO
RAIOS X — RADIODIAGNOSTICO E RADIOTERAPIA PROFUNDA
R. Sen. Dantas, 45-B, 702. T.: 22-0442

DR. JOSÉ VITOR ROSA
RAIOS X - Radiodiagnóstico em geral — Radiografias a domicílio, dentária e tomografias. — Av. Copacabana, 709, salas 806/8 — Tel.: 37-5780.

DR. ATTILIO CONTE
Raios X — Diagnóstico — Tomografia Av. 13 de Maio, 23, s/ 327. Tel. 32-5036

DR. MAURILIO FREIRE
RADIOGRAFIAS — TOMOGRAFIAS
Av. 13 de Maio, 23, s/ 327, T. 52-5153

LABORATÓRIOS DE ANÁLISES

DR. JORGE BANDEIRA DE MELLO
Sangue, Urina, Fézes, Escarro, Pús
R. Assembléia, 115, 2º. Tel.: 22-6358.

DR. MANOEL BRONSTEIN
ANÁLISES MÉDICAS
Av. Rio Branco, 257, s/ 503-4-5 52-2747

DR. ADJALBAS DE OLIVEIRA
Análises Médicas, Metabolismo Basal
R. Alvaro Alvim, 21, 8º and. T. 42-4242

LABORATÓRIO BARROS TERRA
Sangue e Urina, etc. Diag. precoce da gravidez. Av. 13 Maio, 23, 18º, s/ 1836 — Ed. Darke. Tels.: 32-1435 e 32-6905.

SANATÓRIOS

SANATÓRIO SANTA JULIANA
Exclusivamente para Senhoras. Cura de repouso e tratamento biológico das doenças nervosas. — Prédio especialmente construido sob contrôle clínico do Dr. ROBALINHO CAVALCANTI — Religiosas enfermeiras. R. Carolina Santos, 170, Bôca do Mato. T. 29-3954.

SANATÓRIO RIO DE JANEIRO
DOENÇAS NERVOSAS — Método moderno, diagnóstico e tratamento. — Direção científica Profs. J. V. Collares — I. Costa Rodrigues e Aluizio de Câmara. — Rua Desemb. Izidro, 166. — Tel.: 28-8260.

SANATÓRIO SANTA HELENA
EXCLUSIVAMENTE para SENHORAS
Doenças nervosas, eletrochoque, insulinoterapia, malarioterapia, convulsoterapia. — Médico permanente. — Direção do Prof. Eurico Sampaio e Drs. José Afonso Neto e Lysanias Marcelino da Silva. — Rua Voluntários da Pátria, 30 — Telefone: 26-2790

Sanatório N. A. Aparecida Ltda.
— DOENÇAS NERVOSAS — EXCLUSIVAMENTE para SENHORAS
Rua Dona Mariana, 182
Tels.: 26-2973 e 26-1202

CLÍNICA MARQUÊS DE OLINDA
Rua Marquês de Olinda, 77 — 46-6313
DOENÇAS NERVOSAS
Tratamento sem internação
Insulinoterapia. Eletrochoque com narcose. Cardiazol. Narcoanálise. Tratamento antialcoólico e antiepilético.

CINEMAS E TEATROS

PREFEITURA DO DISTRITO FEDERAL

TEATRO MUNICIPAL

Direção da Comissão Artistica e Cultural

THÉATRE NATIONAL POPULAIRE

Direção: Jean VILAR

ESTRÉIA: 4 DE SETEMBRO

Na Bilheteria do Teatro termina amanhã a preferência da Assinatura para 4 Récitas Noturnas

Preços: Frisas e Camarotes: Cr$ 8.000,00 — Poltronas: Cr$ 1.600,00 — Balcões Nobres A e B: Cr$ 1.600,00; Balcões Nobres outras filas: Cr$ 1.400,00 — Balcões Simples A e B: Cr$ 1.200,00 — Balcões Simples outras filas: Cr$ 1.000,00 — Galerias A e B: Cr$ 600,00 — Galerias outras filas: Cr$ 400,00 — Sêlo à parte.

OS SENHORES ASSINANTES DA TEMPORADA "TEATRO NACIONAL BELGA", TERÃO PREFERÊNCIA PARA AS SUAS LOCALIDADES ATÉ SABADO, 10, ÀS 12 HORAS. AS NOVAS ASSINATURAS para as localidades que ficarem vagas serão feitas a partir de segunda-feira, 12, das 10 às 17 horas, na bilheteria do Teatro.

... AVIÃO — VENDO ...

Vendo um avião Cessna 170A de 4 lugares, motor Continental 145, com zero horas de célula e motor, após revisão geral; um Aeronca-sedan novo, de 4 lugares, asas metálicas, equipado com motor Continental 145, com 300 horas totais de célula e motor. — Ambos com rádio receptor e transmissor — Vendo também 2 motores Continental 65, revisionados — Tel. para 30-4947 ou escreva para Paulo Lugão — Rua Uranos, 513, ap. 301 — Rio. 29981

TERNOS USADOS

Compro a domicílio. Pago por um terno Cr$ 1.200,00 — Tel: 42-9361. 4098

DETETIVE

Diplomado em curso especializado, com longa prática em investigações exclusivamente particulares; idôneidade, sigilo e êxito garantidos. Tel: 45-7178 — BECHARA JALKH — Dia e noite. 25502

TERNOS USADOS

COMPRO A DOMICILIO PAGO ATÉ CR$ 1.000,00

TELEFONE: 22-0423 24213

TERNOS USADOS

Compro a domicílio. Pago por um terno — Cr$..... 1.000,00 — Telefone:.... 22-5568.

CIMENTO

PARAISO — MAUÁ — BARROSO
TUBOS GALVANIZADOS — ARAME FARPADO — ARAME RECOSIDO Nº 18
FERRO EM TODAS AS BITOLAS
COFECIL LTDA. Rua da Alfândega 98 — Sala 702 — Telefone 23-5154. 86349

TERNOS USADOS

COMPRO A DOMICÍLIO
Pago até Cr$ 1.000,00
Tel.: 22-4435

LIVROS USADOS MOEDAS ANTIGAS

Compro — Tel: 28-6773

CAMISAS CALÇAS SOB MEDIDA

CHEIDE á Rua do Ouvidor, 169 4º. and. sala 412-413 — Tel: 43-6918. 80633

COLCHÕES

Encarrega-se do fabrico e reforma de colchões para o mesmo dia, por preços sem competidor — Mandamos mostruário a domicilio — Tel: 43-0803 Fab. Luso-Brasileiro, R. Santana 100. 24328

ATENÇÃO DONAS DE CASA — ZONA SUL

TELEFONE PARA 57-5241

Atendemos chamados a domicílio para consertos de aparelhos elétricos em geral — Gazista — Bombeiro — Eletricista — Chaves — Fechaduras — Instalações de fluorescentes — Serviços garantidos.

Bazar Leme — Rua Gustavo Sampaio 323 C. 1082!

KOSMOS ENGENHARIA S/A

Anteriormente denominada
COMPANHIA IMOBILIÁRIA KOSMOS

Resultado do 690.º sorteio realizado em 4 de agôsto de 1957.

NÚMERO SORTEADO 725

O próximo sorteio terá lugar no dia 9 de setembro de 1957, de acôrdo com o decreto n. 7.930, de 3 de setembro de 1945.

A. CAMPOS
Fiscal de Rendas 22662

VENDE-SE

pela melhor oferta, 3 balcões-vitrines, em estado de novos e por motivo do término do negócio. Ver e tratar à Av. Copacabana, 611 — Sr. Pinto — Telefones: 37-7122 e 37-7088. 21420

VENDE-SE

pela melhor oferta uma vitrine para bijouterie em estado de nova e por motivo do término do negócio. — Ver e tratar à Av. Copacabana 611 — Sr. Pinto — Telefones: 37-7122 — 37-7088. 21421

30º ANIVERSÁRIO da Joalheria Monroe

Grande venda, preços de Arrazar em todos os artigos. Diferença de 30 a 40% dos preços anteriores. Compre agora, aproveite esta data feliz do 30.º aniversário da Joalheria Monroe.

Rua Uruguaiana, 26, esquina da Rua 7 de Setembro. 7021

Sabidos, atenção - (Venda excepcional)

Gravatas sortidas 3 por	Cr$ 50,00
Blusões diversos com emb. de luxo a partir	Cr$ 95,00
"Shorts" com suporte, etc.	Cr$ 65,00
Meia espuma de nylon perfeita	Cr$ 60,00
Blusões de linho manga comprida (saldo)	Cr$ 300,00
Calças Far-West legítima em brim coringa	Cr$ 190,00
Camisas brancas sortidas embalagem de luxo	Cr$ 190,00

Precisamos vender. Aproveite para presentes no dia do Papai. Diretamente da fábrica. GAULLIER — Rua da Alfândega, 333 — 1.º andar — Fundos — Rua Dias da Cruz, 170, no Méier, e Rua Joaquim Lopes de Macedo, 19, em Caxias. 68791

EMPRÊGOS DIVERSOS

MOÇA ATÉ 40 ANOS — Precisa-se para cuidar de uma menina de 7 anos de fina educação, aluna do Colégio Sion, e ajudar em pequenos serviços de costura da casa. Exige-se boa aparência e referências. — Rua Bolivar, 147, apto. 901 — Copacabana. 29757 50

OFERECE-SE uma moça de meia idade para todo o serviço, em apartamento de pessoa só, com boas referências, ordenado 2 mil cruzeiros — Telefonar para 45-2314. 16904 50

MOÇA de sociedade para contato de publicidade e relações públicas. Base 10 a 15.000 cruzeiros. Tratar das 16 horas pelo telefone: 52-6244. 02199 50

MESTRES DE OBRAS — A Construtora Marabá Ltda., precisa de Mestre de Obras com pratica. Apresentar-se munido de Carteira Profissional e Referencias à Av. Rio Branco 151, 5.º andar, s|505-7, no horario das 16 às 18 horas. 26957 50

PROCURA-SE gerência ou aluga-se — Pôsto de gasolina e outros pertence — Pessoa idônea — Boas referências e garantias — Escrever dando localização e condições do negócio a sr. Cláudio. Caixa Postal 180. Petrópolis Estado do Rio. 21648 50

Empregos domésticos

PRECISA-SE empregada para casa de trato, com carteira — Paga-se bem. Av. Vieira Souto 272 apto. 404. 01020 51

OFERECE-SE — Empregados domésticos para qualquer serviço, com referencias e carteira. Procurar de segunda a sábado — Tel.: 42-6967. 7040 51

PRECISA-SE empregada para todo serviço em casa de duas pessoas de alto tratamento. Paga-se muito bem. Exigem-se referências. Tratar pelo telefone: ..... 57-4384 após 7,30 da noite ou pela manhã até às 10 horas. 26924 51

EMPREGADAS — Precisam-se de duas: uma para cozinhar e lavar roupa com máquina elétrica e outra para copeirar e cuidar de crianças. Exige-se: boa aparência, saúde e paciência. Ordenados: Cr$ 2.000,00 e Cr$ 1.500,00 — Toneleros, 200 — Copacabana. 3866 51

Cozinheiras

PRECISA-SE cozinheira a rua Benevenuto Berna n.º 21 apto. 201 (em frente ao Colegio Militar) — Ordenado Cr$ 2.000,00 — Tratar na parte da tarde. 02218 52

EMPREGADA — Precisa-se de cozinheira para trivial fino e variado, para casal estrangeiro. Paga-se bem e exige-se referências. Tratar à Avenida Rainha Elizabeth, 5 apto. 301 — Pessoalmente ou pelo telefone 27-2950. 16909 52

PRECISA-SE de cozinheira para trivial fino. Paga-se bem. Tratar à Rua Timoteo da Costa, 139 — Ap. 201 — Leblon. Tel: 47-3900. 2096 52

COZINHEIRA — Precisa-se para pequena familia, que seja competente e apresenta carteira ou referencias. Paga-se bom ordenado. Tratar a Av. Ruy Barbosa 170, ap. 404, bloco C, Flamengo. Tel.: 45-0988. 02195 52

COZINHEIRA — Precisa-se de boa cozinheira para casa de alto tratamento. Paga-se muito bem. Telefonar para 26-6953 ou 47-1895. 02183 52

COZINHEIRA, precisa-se bastante competente, para pequena familia, exige-se referências; ótimo ordenado. Av. João Luiz Alves, 154, - Urca. 27917 52

COZINHEIRA — Precisa-se, para casal de tratamento, para cozinhar e arrumar. Exigem-se identidade e referências. Tratar à rua Barata Ribeiro, 258 apto. 801. Tel. 57-2238. 74247 52

COZINHEIRA — Precisa-se de uma boa cozinheira para pequena familia. Ordenado para começar Cr$ 2.500,00. Pede-se referencia — Tratar na Rua Sousa Lima, 233, Posto 6 — Copacabana. 24574 52

EMPREGADA — Precisa-se para cozinha e pequenos serviços. — Exigem-se referências. Rua Gustavo Sampaio 260 — Apto. 402. Bl. A. 26917 52

Arrumadeiras e copeiras

COPEIRA — Precisa-se com bastante prática, que sirva a francesa, para casa de alto tratamento. Pedem-se referências. Av. Atlântico 2856 apto. 302. 24354 53

Amas e Governantas

PRECISA-SE de babá portuguêsa. Exigem-se referências. Marquês de Pinedo, 38 - tel: 25-1082. 21792 54

CONTADOR "RUF"

Com muita prática e ótimas referências procura colocação em firma de categoria. — Favor enviar cartas para a portaria dêste jornal sob n. 6013. 6013 55

SENHORA da Suécia, de boa familia (falando inglês), deseja um emprêgo como governanta ou "nurse", em qualquer parte da América do Sul. Escrever para L. LINNE' — 63b, Princes Gate, Exhibition Road, London S.W.7. 67884 55

VENDEDOR

Precisa-se com prática de decalcomania e fitas adesivas — Boa comissão — Tratar á Av. Almirante Barroso n. 6, 19º. andar, grupo 1909, com sr. SANTA ROSA, das 10 ás 12 hs. 26954 55

TELEFONISTA

Importante firma em Botafogo procura telefonista que tenha experiência para trabalhar em mesa de corda. Horário: de 2a. a 6a. feira, das 7,30 às 12,30. Cartas para a portaria dêste jornal n. 28914, indicando idade, estado civil e pretensão. 28914 55

Firma de âmbito internacional procura para o seu

Departamento de Propaganda

um jovem assistente para preparação de anúncios e folhetos. A candidatos com boa instrução e conhecimento da língua alemã oferece-se lugar de futuro. Ofertas detalhadas pelo próprio punho à caixa 80799 neste jornal. 80799 55

DESENHISTA DE ARQUITETURA

PROJETISTA

Procura-se para trabalhar meio expediente. Exige-se muita prática e conhecimento de detalhes e decoração. Apresentar-se munido de referências ou projetos executados à Av. Prado Junior 257 — loja.

Favor não se apresentar quem não estiver em condições. 27873 55

ENGENHEIROS

Babcock & Wilcox (Caldeiras) S. A., precisa para sua fábrica no Município de Resende Estado do Rio de Janeiro, engenheiros para manutenção e para contrôle de produção, que tenham conhecimentos do idioma inglês. Aos candidatos admitidos será fornecida condução e moradia na fábrica.

Cartas de próprio punho, indicando experiência, cargos anteriormente ocupados, idade, nacionalidade, estado civil, pretensões e endereço para marcar entrevista pessoal, dirigida à Babcock & Wilcox (Caldeiras) S. A. Departamento do Pessoal, Caixa Postal 156 — D. Federal. 6127 55

RECEPCIONISTAS

A PANAIR DO BRASIL, S. A. oferece boa oportunidade a môças com instrução secundária ou equivalente, brasileiras, idade 18 a 28 anos incompletos, falando inglês, com boa aparência, para exercer funções de Recepcionista. Remuneração inicial Cr$ 5.750,00. Procurar o Departamento do Pessoal no "Edifício Panair" à Praça Marechal Âncora s/n.º, diàriamente, das 9 às 11, exceto sábados e domingos, trazendo duas fotografias recentes, tamanho 3x4 cms. 17829 55

ENGENHEIRO CIVIL E ARQUITETO

Habilitado, idôneo e altamente credenciado, grande experiência no planejamento e execução de obras em geral, oferece colaboração eficiente. Cartas sob n. 2161 na portaria dêste jornal. 2161 55

Despachante de Aeroporto

A PANAIR DO BRASIL S. A. oferece boa oportunidade a rapazes com instrução secundária ou equivalente, brasileiros, idade 18 a 28 anos incompletos, falando inglês, dactilógrafo, com boa aparência, para exercerem funções de Despachante de Aeroporto. Remuneração inicial de Cr$ 5.400,00 mais gratificação pelo idioma inglês. Procurar o Departamento do Pessoal no "Edifício Panair" à Praça Marechal Âncora s/n.º, diàriamente, de 9 às 11, exceto sábados e domingos, trazendo duas fotografias recentes, tamanho 3x4 cms. 17830 55

VENDEDOR -- A

Precisa-se para loja de tecidos, cortinas, estofos, tapêtes, abat-jours, móveis, etc.

Exige-se pessoas com muita prática e boas referências, base: salário e comissões.

Tratar: Ministro Viveiros de Castro, 72-A — Telefone: 57-0386 — Sr. PAULO. 1017 55

AUTOMÓVEIS DE OCASIÃO

OLDSMOBILE 50 — Particular vende um em ótimo estado, pintura em duas côres e rodagem nova. Aceita-se também troca. Rua Pompeu Loureiro 120, ap. 502. Tel. 57-2598. Copacabana. 21397 64

CHEVROLET 1951 — Vende-se prêto, 4 portas, power-glide, adquirido em abril 1952 diretamente na Mesbla, devido falecimento proprietário. Ver na Rua Artur Bernardes 13, Catete, podendo levar mecânico. 7073 64

MERCURY 1957 — Completamente novo, prêto com frizos dourados, 4 portas, Monterey, rádio alta fidelidade, direção hidráulica, freio hidráulico — Tratar com ORLANDO — Tel. 25-8899 até às 11 horas e 42-2833 das 13 às 18 horas. 02220 64

JAGUAR, 3 1/2, 1951, prêto, forração vermelha, pneus brancos, o mais novo do Rio, vendo urgente. Cr$ .... 220.000,00; troco, facilito. Av. Rodrigo Otávio, 269-B, Jockey Club. 21431 64

ALUGA-SE VAGA para um carro, em garaje espaçosa na Av. N. S. Copacabana entre Miguel Lemos e Djalma Ulrich Cr$ 400,00 — Tratar tel..... 43-9517 ou 36-1274. Sr. CARLOS. 4068 64

MERCEDES BENZ 1953 — Vende-se com pouco uso e em estado de novo. Todo original de fábrica. Tipo pequeno 4 cilindros a gasolina — Rua Bolivar 162 apto. 501. 01111 64

SKODA 1952 — 4 portas tudo original de fábrica, faço qualquer experiência. Facilito parte — Av. Bartolomeu Mitri 637-401 — Tel: 27-4414. 01052 64

CAPOTAS DE AÇO EM JEEPS

Willys e Land-Rover de "Carraço" com sr. FRANCICO 43-8650. Depósito: sr. Melio 32-1511, Riachuelo 360-A

PACKARD 4 portas, ano 48, ótima aparência. Vende-se muito barato. Praça Pio X, 118 — 10º. andar (Candelária) sr. CARDOSO. 21683 64

PACKARD CLUB COUPÉ 1952 — Novo de verdade. Não existe em igual estado, vendo urgente. Aceito troca carro pequeno, vale a pena vêr. Av. Rodrigo Otávio, 269-A. 21432 64

OLDSMOBILE — 1947 — Conversivel, 8 cil., perfeito Cr$ 200 mil — Barão da Tôrre 293 — Ipanema - 47-2473. 7062 64

HUDSON 1951 — Comodore — 6 cil., 4 portas, com rádio preço Cr$ 225 mil — Barão da Tôrre n. 293, Ipanema, 47-2473. 7064 64

LINCOLN 1948 mecanico 4 portas — Vendo por ter recebido carro novo, estado impecável 65 mil rodados unico dono (banqueiro) sempre dirigido por chofer, vidros automáticos, altimetro, bússola, antena sobe automaticamente, busina flu-flu, jorra água no parabrisa, rádio automát., c|mudança no pé, consumo econômico,etc. — Tudo em ótimo estado de conservação — Ver Av. Predo Junior 181, ap. 801, Pôsto 2 — Preço de ocasião. 7006 64

PLYMOUTH — 2 portas, 2.ª série de 1948 — Automóvel em excepcional estado, pintura, estofamento, tapêtes novos, rádio de fábrica, único dono, aceita experiência. Ver diàriamente c/ Lisboa, na Av. 13 de Maio, esq. da Rua Manoel de Carvalho (junto ao Teatro Municipal). 82500 64

JAGUAR x TROCA

Vendo urgente, Jaguar 1951 3 1|2, melhor oferta, magnifico estado, ou troco por carro pequeno. Av. General San Martin 857 — Leblon. 21430 64

OLDSMOBILE MODÊLO 51/52 — Impecável, pneus, pintura, máquina, tapêtes, cromados, tudo em estado de novo, equipado c/ rádio de fábrica, pisca-pisca, esguicho, ar quente e frio, etc. Vendo urgente. Ver c/ Lisboa na Av. 13 de Maio esq. de Manoel de Carvalho (junto ao Teatro Municipal). 82499 64

VANGUARD 1952, particular vende urgente ocasião, perfeito tratar. Rua Senador Dantas 33 Loja. 28931 64

VENDE-SE — CHEVROLET — Power Glide 1952 — Estado de novo — Tratar das 10 às 12 fone 22-5490 das 14 às 17. Fone: 42-7636 sr. Marcos. 28913 64

BUICK "SKYLARK" 1954 — Carro modêlo especial, belíssimo. Estado de novo. Capota "dacron" — Power-steering — equipado. Ver e tratar Rua Antônio Vieira, nº 5 apto. 201. Leme. 2031 64

JAVELIN — Vende-se, modêlo De Luxe, em perfeito estado geral, preço de oportunidade. Tel. 25-2264. 24535 64

MERCURY — 1949 — Vendo Cr$ .... 220.000,00 à vista, urgente Conversivel e em muito bom estado. Ver à Rua Raul Pompéia, 238 e tratar pelo telefone 47-8032 de 17 horas em diante. 26916 64

CAMINHÃO FORD 952

Motor novo 230 mil Cr$ — Rua Machado Coelho 50-A — Tel. 32-0025. 27842 64

D K W — 1956

Camioneta azul-claro, perfeito estado, só três mil Km. — Deve vender urgente por causa de viagem. Aceito a oferta melhor à vista. Rua Candido Mendes, 157 - 902 — Glória. 19944 64

FORD 1951

Conversivel novo Cr$ 325.000,00 aceito auto fechado como parte. Tel 37-1783. 7057 64

MERCURY 1957 (Montclair)

0 km., 4 portas, todo equipado - Aceito troca. Tratar R. México 31-C — Tel. 52-8865. 24584 64

CHEVROLET — 1949

4 portas, ótimo estado, fôrro matéria plástica — Vende-se — Rua Gustavo Sampaio, 441 — Portaria — Sr. SILVA — Tel: 23-2593. 69838 64

CHEVROLET 1957

0 km. direção hidráulica, 4 portas, sem coluna, superequipado. Aceito troca. Facilito pagamento. Tratar Av. Atlantica, 896, ap. 802. Tel. 57-2558. 4031 64

CHEVROLET — 1956 (Bel-Air)

4 portas — Sem coluna — Hidramatic — Direção hidráulica — Freio a ar, etc. — Aceito troca — Tratar à Rua México 31-C — Tel. 52-8865. 3050 64

DODGE — 1957

Zero Km — 4 portas — Direção hidráulica — Freio a ar — Push Butten, etc. — Aceito troca — Facilito pagamento — Tratar Rua México, 31-C — Tel. 52-8865. 2116 64

CHEVROLET — 1957 Conversível

0 Km — Direção hidráulica — etc. — Lindo carro e superequipado. Aceito troca — Facilito pagamento. Tratar à Rua México, 31-C — Tel..... 52-8865. 2118 64

CADILLAC 1952

(Coupê de Ville) — Tudo original — Direção hidráulica — Vidros rayban — Farol eletrônico etc. — Excelente estado geral — Só teve um dono — Facilito parte — Tratar tel..... 52-2908 — Av. Mem de Sá, 72-B. 24582 64

BUICK — 1950

Vendo completamente equipado, 4 portas, 2 cores, bandas brancas. Cr$ 270 mil — Tel. 38-0044 — Sr. BILLINGTON. 28953 64

CHEVROLET ZERO

Km, 4 portas, 2 cores, forração de orlon, 1955, mecanico 100 por cento legal, rádio, equipado, oportunidade — Av. Epitácio Pessoa 1698 — Tel... 26-5827. 22684 64

SIMCA REGENCE — 56

Teto Ray-Ban, rádio, banda branca, unico modelo no Rio — Tel..... 43-6542 — 42-8518 — Falar com PAULO MOURA. 22661 64

WOOSELEY

Vendo de 4 cilindros, 4 portas, modelo 1950 — Motor ótimo estado, urgente, motivo viagem — Preço Cr$ 75 mil — Ver e tratar á Av. Franklin Roosevelt, 39, sala 309 — Tel. 52-5893. 28928 64

CHEVROLET BEL-AIR 1957

4 portas, automático, direção hidráulica, antena eletrica, todo equipado papéis regularizados, novo — Aceita-se oferta para pagamento á vista, Tel: 47-3666. 3862 64

FURGÃO "COMMER"

Vendo um, com cap. de 1.800 quilos, em bom estado ano 1949. Tratar SOARES, Tel: 52-3884. 28905 64

CHEVROLET 1957

Vende-se. Duas portas, mecânico, seis cilindros, 4ª. via rosa sem mantado, duas cores, equipado. Tel:.... 27-3208. 28922 64

VEÍCULO ACIDENTADO

Vende-se no estado em que se encontra veículo Ford Anglia — 1951 — 2 portas, propostas para a Rua do Ouvidor, 61 — 6º. — Carteira de automóveis. 19908 64

SUPER BUICK — 1948 —

Conversivel, perfeito estado de conservação — Ver e tratar com sr. ALBERTO — Auto-Mecanica Laranjeiras — Rua Laranjeiras, 314, tel. 45-8633. 29970 64

D. K. W. - 1956

Camioneta, rádio — Seminovo — Facilito o pagamento — Tratar á Rua México, 31-C — Tel. 52-8865. 21818 64

KAISER - 1951

Mecanico, 4 portas — Rádio, etc. — Facilito o pagamento — Tratar á Rua México, 31-C — Tel. 52-8865. 21816 64

LINCOLN CAPRI — 1954

Coupê sem coluna, seminovo, direção hidráulica, freio a ar, etc. - Lindo carro. Aceito troca. Tratar R. México n. 31-C - Tel. 52-8865. 2122 64

ALUGUE UM AUTOMOVEL

Dirija você mesmo — Chapas particulares. Ultimos modelos. —. Rua Francisco Otaviano, 35. Tel. 27-8904 — Copacabana. 5779 64

ALUGAM-SE CARROS

Chapas particulares sem chofer — Americanos, mecanicos, equipados. — Modelos 52, 53, 54, 55 e 56 — Informações tel. 36-0027 — Avenida Prado Junior 145-A, loja — Copacabana.

MG — SALOON

Vende-se, em perfeito estado, Cr$ 140 mil. Ver á Rua Alvares Borgeth n .15, (transv. á R. Voluntários da Pátria). 22670 64

DODGE — 1953

Tudo original de fábrica — Rádio pneus faixa branca, de 4 portas. Estado impecável — Sem o menor defeito — Tratar hoje com sr. IVOLIM — Rua São Clemente 185, Botafogo. 24583 64

OPORTUNIDADE EXCEPCIONAL

PEÇAS DE AUTOMÓVEIS

Em virtude de ampliação de negócios, passa-se uma loja de peças e acessórios para carros, em ponto central da cidade. Cartas para o n. 24592 na portaria dêste jornal. 24592 64

ROVER 1948 — PREÇO ÚNICO CR$ 150.000,00

Vende-se, côr preta, 4 portas, 5 lugares, bom estado de conservação, máquina excepcional de 6 c.c. Não aceito intermediários, queira trazer mecânico para examinar. Tratar à Rua Ribeiro Guimarães n. 35, sobrado — Aldeia Campista, hoje ou segunda-feira, em diante, no horário comercial — c/ sr. Guilherme. 19939 64

VOLVO

SPORT — CONVERSÍVEL

Vende-se, último modêlo, completamente equipado com apenas 2.000 Kms.. Vêr e tratar na VOLVO DO BRASIL S/A. Av. das Bandeiras, 746 — Tel. 30-9955. 80749 64

SKODA — 1956 — ZERO KM.

Chegado Dez. 1956 ainda não emplacado. Preço Cr$ 350.000,00 à vista ou a combinar. Ver e tratar Rua Pompeu Loureiro n. 32 — Sr. Rabello, tel. 37-6630. 1003 64

PNEUS NOVOS

DESC. 20%

CASA BALDONI E STABEN PNEUS

Rua Rodolfo Dantas, 111-c Tel. 37-5771 — Av. Copacabana, 1.350 Tel. 47-9017

3618 64

EMBASSY OF INDIA

RIO DE JANEIRO

FOR SALE

Chevrolet 1953, model Station Wagon, for nine passangers, in good condition. Can be seen with previous appointment. Sealed tenders invited by the 22nd August, 1957, addressed to Ambassador of India — Rua Barão do Flamengo, 16-22 (Apt.º 801), Rio de Janeiro. (Tel.: 25-3130). 81975 64

DIRETOR
M. PAULO FILHO
Avenida Gomes Freire, 471

REDATOR-CHEFE
ANTONIO CALLADO

Correio da Manhã

2º Caderno — Rio de Janeiro, Sexta-feira, 9 de Agôsto de 1957

SUPERINTENDENTE
JOSE V. PORTINHO
N. 19.746 — ANO LVII

GERENTE
ALINIO DE SALLES

VERBO, NA GRAMA LEVE, DEVERÁ CONTINUAR COMO LÍDER DA GERAÇÃO

O filho de Cadir ostenta a esplêndida forma com que levantou o clássico "Raul de Carvalho" – Mas o "entraineur" Antônio Barbosa confia em Zézinho – Sauterne é corredor, diz Manoel de Souza – Mano a Mano volta em boas condições – Programa – Montarias oficiais – Forfaits

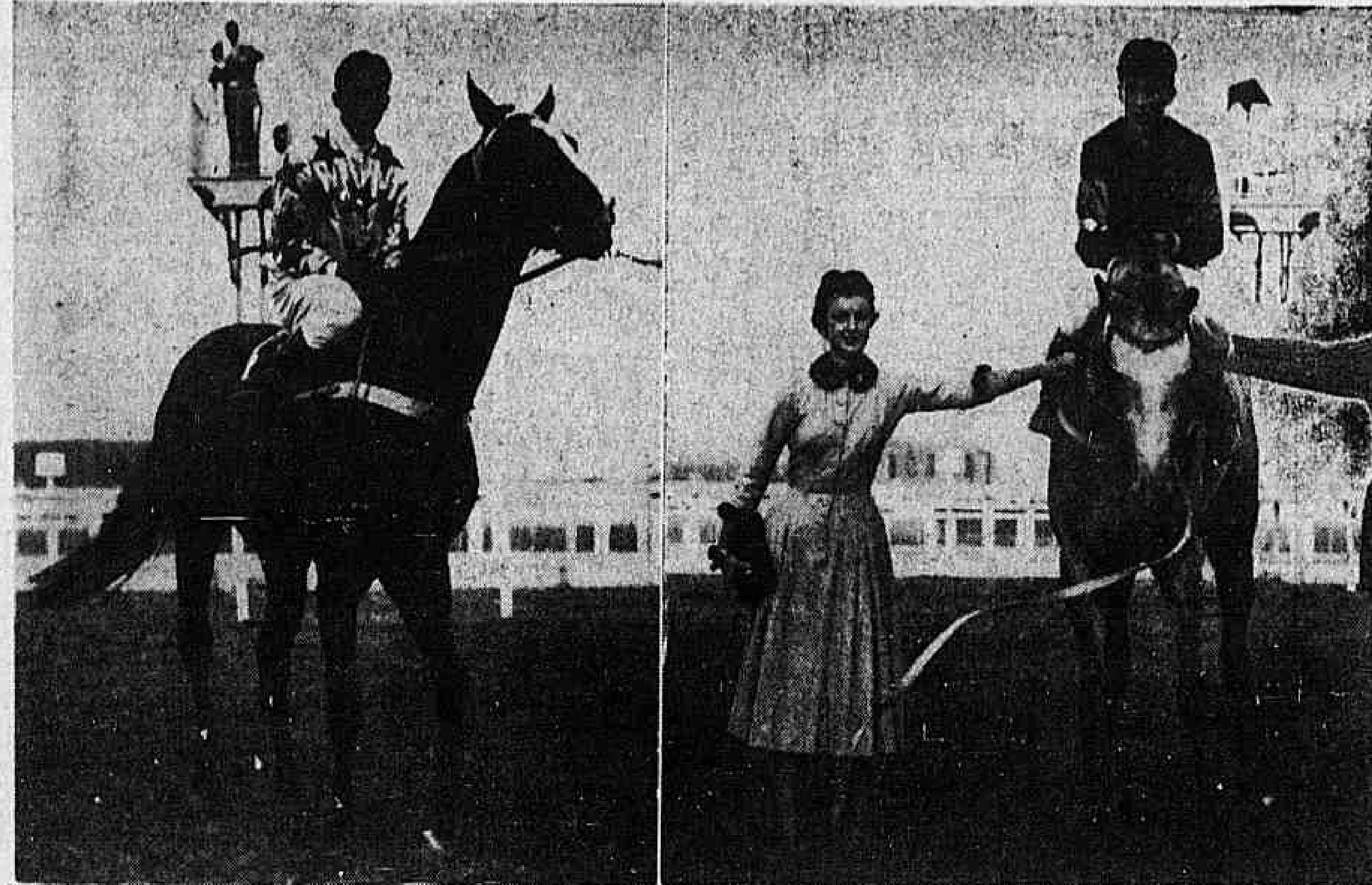

O LÍDER E UM CANDIDATO — Acima vemos Verbo, líder da geração, e Mano a Mano, seguro por uma simpática torcedora. O filho de Cadir assumiu a liderança no dia em que o tordilho, como grande favorito, fracassou chegando em último. Agora os dois voltam a encontrar-se. Poderão inverter-se os papéis ?

Carlos Cabral só deseja que o tempo continue firme até domingo, para que Verbo obtenha sua segunda vitória clássica. O filho de Cadir está na mesma excelente forma com que levantou o clássico "Raul de Carvalho" e, em pista de grama leve, dificilmente deixará escapar o triunfo. O trabalho de Verbo para a carreira de domingo não foi forte: passou a milha em 105"3/5, com boa ação. Seu entraineur declarou que o potro é corredor e vem progredindo a olhos vistos cada semana. Num único caso o Verbo deixaria de cumprir boa atuação, domingo próximo: a mudança de tempo e uma eventual pista pesada. Aí então nada mais se poderia garantir, uma vez que os filhos de Cadir têm demonstrado ojeriza pelo terreno pesado, sobretudo a grama.

Por outro lado, o entraineur Antônio Barbosa não esconde o seu entusiasmo pelo potro Zezinho. Êste filho de Dernah está correndo cada vez mais e, no clássico "Raul de Carvalho", obrigou o Verbo a se empregar a fundo para derrotá-lo. Depois disso, venceu um páreo em mil metros, com facilidade, no tempo de 59"1/5. Seu trabalho esta semana foi o melhor entre os de todos os concorrentes ao "Antônio Prado": 102" para a milha, muito bem. Zézinho é um animal valente e gosta do gramado, podendo portanto justificar a confiança do seu tratador.

Outro que também vem progredindo ùltimamente é o Sauterne, um filho de Bambino. Em suas seis últimas corridas, só obteve primeiros e segundos lugares, demonstrando que será muito útil sua campanha nas pistas. De última vez, derrotou Namur, Manassés e Johnny Boy. Seu entraineur, Manoel de Souza, diz-nos que sua chance, domingo, é a mesma da dos chamados "donos do páreo". — "Se se descuidam — diz o popular "Neco" — Sauterne ganha a prova. E' animal corredor, esteja certo".

Quanto a Mano a Mano, que volta com um trabalho de 105" para milha, depois do rotundo fracasso do "Raul de Carvalho", informanos Alcides Morales que o filho de Mister precisava de um descanso e que êste lhe fêz muito bem. — "Ainda não está no último furo — revela Morales — mas já dá para uma boa corrida. Vai atuar bem".

A seguir, os leitores encontrarão os programas para sábado e domingo, com as montarias oficiais e os forfaits já apresentados.

CORRIDA DE SÁBADO

1º páreo — Às 13,40 horas — 1.400 metros — Cr$ 70.000,00 — (Pista de Grama).

Ks.
1 { 1 Siciliana, Js. Baffica 58
2 Heini J. Martins 56
2 { 3 Baforada, H. Lima 56
4 Arancina, J. Graça 56
3 { 5 Revolução, L. Rigoni 56
6 Mambira, H. Vasconcellos. 56
7 Sorocaba, O. Ullôa 56
4 { 8 B. Sportsman, J. Silva 56
9 Nazaré, Não correrá 52

2º páreo — Às 14,10 horas — 1.400 metros — Cr$ 70.000,00 — (Pista de Grama).

Ks.
1 Bôa Vista, D. Moreira 56
2 Mocan, U. Cunha 56
3 Commodore, A. G. Silva.. 56
4 Kosow, E. Castillo 56

3º páreo — Prêmio "Paulo Cezar" — Às 14,40 horas — 1.600 metros — Cr$ 150.000,00.

Ks.
1 — 1 Tasmânia, O. Ullôa 55
2 — 2 Evicema, M. Henrique 55
3 { 3 Maria Perigosa, D. Moreira 55
4 Enssia, L. Diaz 55
4 { 5 Cochenille, L. Rigoni 55
" Cachette, U. Cunha 55

4º páreo — Às 15,10 horas — 1.000 metros — Cr$ 70.000,00 — (Pista de Grama).

Ks.
1 { 1 Cascaes, A. G. Silva 55
" Champollion, L. Rigoni 55
2 { 2 Madagascar, F. Irigoyen ... 55
3 Nilgai, J. Silva 55
3 { 4 My Rat, U. Cunha 55
5 Janjak, M. Henrique 55
6 Quijotesco, D. Moreira 55
4 { 4 Vasco, J. Marchant 55
8 Orsego, D. Moreno 55

5º páreo — "Fundação dos Cursos Jurídicos" — (Prova Especial) — Às 15,40 horas — 2.200 metros — Cr$ 100.000,00.

Ks.
1 — 1 Crisbam, A. G. Silva 58
2 { 2 Horban, J. Martins 53
3 Jersei, H. Cunha 53
3 { 4 Karnak, F. Irigoâen 58
5 Bon Soir, C. Dias 51
4 { 6 Gil Blás, U. Cunha 60
7 Forum, L. Rigoni 58

6º páreo — Às 16,10 horas — 1.300 metros — Cr$ 75.000,00 — (Betting).

Ks.
1 { 1 Namur, Não correrá 55
2 Cocal, O. Ullôa 55
3 Colie, A. Portilho 55
2 { 4 Kopar, J. Ramos 55
5 Clume, L. Rigoni 55
6 Bolzano, L. Vieira 55
3 { 7 Prosperson, J. Portilho 55
8 Garrafão, M. Henrique 55
9 Johnny Boy, Não correrá.. 55
4 { 10 Noddy, J. Silva 55
11 Lamiré, A. G. Silva 55

7º páreo — Às 16,40 horas — 1.400 metros — Cr$ 55.000,00 — (Pista de Grama) — (Betting).

Ks.
1 Bonári, A. Barbosa 56
1 { 2 Jacaré, O. Ullôa 52
3 Iriswal O. Moura 53
4 Darling Son, I. Amaral 52
5 Gable, F. Madalena 55
2 { 6 Temor, A. G. Silva 52
7 Jarazal, M. Henrique 52
8 Fuzilador, D. Moreno 52
9 Bomarchueco, D. Moreira.. 53
3 { 10 Baleno, P. Fernandes 52
11 Odraco, Não correrá 51
" Sunlike, L. E. Castro 52
12 Calabrês, XX 52
13 Engano, M. Niclevisk 53
4 { 14 R. Negro, H. Vasconcellos 56
15 Cognac, C. Carvalho 52
" Truque, M. Chirino 52

8º páreo — Às 17,10 horas — 1.200 metros — Cr$ 55.000,00 — (Pista de Grama) — (Betting).

Ks.
1 { 1 Lapacho, L. Diaz 56
2 Floreado, F. G. Silva 58
2 { 3 Cadilho, D. Moreno 56
4 Ike, Js. Baffica 53
3 { 5 Quimper, L. Rigoni 53
6 Jacuruxi, J. Queiroz 52
7 Quimbar, O. Ullôa 55
4 { 8 Pistolero, W. Marinho 58
9 Outubro, A. Barbosa 54

CORRIDA DE DOMINGO

1º páreo — Às 13,40 horas — 1.300 metros — Cr$ 60.000,00.

Ks.
1 { 1 Bacchante, F. Irigoyen 58
2 Onaya, C. Dias 54
2 { 3 Bomarbêa, D. Moreira 54
4 Ita do Norte, H. Cunha 54
3 { 5 Hannah, XX 58
6 Vovó Ana, L. Vieira 54
4 { 7 Bong Lai, H. Vasconcelos. 58
8 Ipônica, D. Moreno 54

2º páreo — Às 14,10 horas — 1.000 metros — Cr$ 70.000,00.

Ks.
1 { 1 Niotzy, U. Cunha 55
2 Guaxuma, L. E. Castro 55
2 { 3 Guaba, A. G. Silva 55
4 Fiança, J. Portilho 55
3 { 5 Valentia, O. Moura 55
6 Grita, R. Martins 55
4 { 7 Tegucigalpa, E. Castillo 55
8 Gaveta, Não correrá 55

3º páreo — Às 14,40 horas — 1.200 metros — Cr$ 55.000,00.

Ks.
1 — 1 Corticeira, G. Almeida 52
2 — 2 Hamptonia, I. Amaral 54
3 { 3 Harali, E. Castillo 54
4 Sornette, L. Lins 53
4 { 5 Burladora, U. Cunha 52
6 Inakna, Js. Baffica 54

4º páreo — Às 15,10 horas — 1.600 metros — Cr$ 60.000,00.

Ks.
1 — 1 Tântalo, J. Marchant 52
2 { 2 Infrene, U. Cunha 53
3 Desplante, M. Henrique ... 54
3 { 4 Rio Negro, O. Ullôa 54
5 El Bacan, L. Rigoni 54
4 { 6 Tio Luiz, A. Reis 52
7 Coeur Joie, F. Irigoyen ... 54

5º páreo — "Alfredo Novis" — (2ª Prova Especial de Leilão) — Às 15,40 — 1.000 metros — Cr$ 90.000,00.

Ks
1 { 1 Partidária J. Silva 58
2 Iaô, J. Tinoco 51
2 { 3 Miss Grillo, H. Vasconcelos 55
4 Vanja, J. Portilho 55
5 My Eve, R. Martins 55
3 { 6 Corupá, D. P. Silva 55
7 Campeche, A. Caceres 51
8 Régia, A. G. Silva 55
9 { 9 Konda, J. Marchant 55
10 Olguinha, J. Baffica 51

6º páreo — Às 16,10 horas — 1.600 metros — Cr$ 70.000,00 — (Betting).

Ks.
1 { 1 Cris Craft, J. Graça 53
2 Marraschino, P. Fernandes 53
3 Fumo Forte, J. Ramos 56
4 Urâni, J. Marchant 55
2 { 5 Fogareiro, A. G. Silva 53
6 Botafogo, A. Reis 56
7 Jucirá, R. Filho 56
3 { 8 Pinta Lorde, D. Moreira ... 56
" Rubirosa, J. G. Martins .. 55
9 Cascador, R. G. Martins .. 56
4 { 10 Kack Fruit, G. Almeida ... 56
11 Uarú, C. Dias 52
12 Souvenir, O. Palermo 52

7º páreo — Prêmio "Antonio Prado" — Às 16,40 horas — 1.600 metros — Cr$ 150.000,00 — (Betting).

Ks
1 { 1 Verbo, J. Marchant 55
2 Johnny Boy, O. Ullôa 55
2 { 3 Mano a Mano, L. Rigoni .. 55
4 Namur, U. Cunha 55
3 { 5 Zezinho, L. Vieira 55
6 Sauterne, L. Diaz 55
4 { 7 Rapallo, E. Castillo 55
8 Armangnac, M. Henrique .. 55

8º páreo — Às 17,10 horas — 1.300 metros — Cr$ 60.000,00 — (Betting).

Ks.
1 { 1 Malcriado, A. G. Silva 60
" Agressivo, D. Moreira 58
2 Jerônimo, D. P. Silva 60
2 { 3 Jaguaribe, J. Marchant 60
4 Scipião, L. Rigoni 60
5 Montanero, J. Baffica 56
6 Equivoco, M. Henrique 56
3 { 7 Kadjar, A. Marçal 60
8 Gastrônomo, L. Lins 52
" Ramalhete, F. G. Silva ... 54
9 Abreu, Não correrá 58
10 Riacho, A. Portilho 60
4 { 11 Boyant J. Graça 56
12 Ijossê, A. Barbosa 53
13 Blasé, G. Almeida 60

ESTREANTES

MADAGASCAR — 3 anos, filho de Royal Forest em Mab e de propriedade do Stud Seabra. Treinador: P. Gusso Filho. É um reservado da vertical preto e verde, que estréia com trabalhos satisfatórios. Passou o quilômetro em 65" 2/5 com sobras e aprontou nos 360 em 21" 3/5, com boa ação. A turma agrada e deve atuar com destaque.

QUIJOTESCO — 3 anos, filho de Quejido em Elitina e de propriedade do stud Rincão. Treinador: A. Corrêa. Fêz forfait outro dia à espera da grama, onde dizem correr mais. Tem 63" 4/5 no quilômetro, com boa ação, e 21" 2/5 nos 360, bem. É uma alazão de bonito porte e estréia com possibilidades de vitória.

VALENTIA — 3 anos, filha de Charereaux em Nena e de propriedade do stud Peixoto de Castro. Treinador: G. Costa. Estréia em condições regulares, tendo 65" 2/5 no quilômetro, firme. A turma, no entanto, não está muito forte, mas pouco deverá pretender contra Niotzy. Para um placê é bem viável.

GASTRONOMO — 5 anos, filho de Goyam em La Indiana e de propriedade do sr. Oswaldo Massaini. Treinador: José S. da Silva. Vem de São Paulo onde fracassou em sua derradeira apresentação, em junho último, entrando deslocado num páreo vencido por Estudantil e Brial. Todavia, parece gostar mais da grama. Tem 86" nos 1.300, firme, e está em companhia dentro de seus recursos. Apresenta alguma "chance" de vitória.

ANIMAIS QUE REAPARECEM

TRUQUE — Não corre desde janeiro quando foi último colocado num páreo vencido por Hemisfério, El Bandolero e Ichang. Aliás nunca fêz nada nas pistas, e antes disso, vinha de várias descolocações, chegando sempre nos últimos postos. Volta agora em novas cocheiras e poucas melhores apresentou, pois, outro dia, passou os 1.300 em 87", perdendo para Abdula.

CADILHO — Não corre desde abril quando foi quarto de Tesoro, Quincas Borba e Sol. Volta em boas condições e em turma camarada, pois, além de ser ligeiro, gosta muito do tapete. É uma das fôrças da carreira. Aprontou em 36" 2/5, bem.

KADJAR — Correu, pela última vez em fevereiro, entrando último num páreo vencido por Seu Macedo, Ibacury e Rayon d'Or. Volta em novas cocheiras e em turma accessível, tendo, no entanto, trabalhado suave para este compromisso. Apresenta possibilidades.

VIDA EXCURSIONISTA

PROGRAMA DE EXCURSÕES PARA SÁBADO E DOMINGO

Clube da Floresta — Rua Almirante Alexandrino, 976 — Silvestre (O Departamento de Excursionismo ainda não iniciou suas atividades).

• **Clube Excursionista "Silva Jardim"** — Rua Silva Jardim, 19-A (Centro) telefone para informações: 52-1256 (Inácio Leitão, diretor-social); presidente — Fabrício Fleming Machado.

• **Grêmio Social de Anchieta** (Departamento de Excursionismo) — Rua Macaiba, 702 — Anchieta. Telefone para informações: 23-1023 (Júlio Vieira Filho).

• **Grupo Excursionista "Picapau Amarelo"** sem organização) — Rua General José Cristino, 41 c/ 8 — São Cristóvão — (residência do prof. Afonso Fortes Soares Pereira).

• **Grupo de Montanhistas "Falcão"** — Rua Pessoa de Barros, 6, Estácio de Sá. Presidente — Carlos Manes Bandeira.

• **Clube Excursionista "Carioca"** — Avenida N. S. de Copacabana, 664, subsolo — Galeria Menescal (futura sede própria: Rua Barata Ribeiro esquina de Rua Hilário Gouveia, Copacabana) — reuniões às quintas-feiras, de 20 às 22 horas. Presidente — Bernardo R. Gomes (36-3901, recados). **Amanhã**: Travessia (noturna) da Serra Carioca, direção de Henrique Pôrto (27-5963; **domingo** — Paredão "Morumbi" (escalada), guias Drahomir Vrbas e Hamilton Firme Maciel.

• **Clube Excursionista de Ramos** — Rua Tupi, 13 — Ramos (telefone: 30-2427); presidente Antonio José Freitas. Domingo — Pico da Tijuca (recomendada a iniciantes no Excursionismo) guia Hipólito Andrade, encontro às 7 horas no ponto inicial do bonde Alto B. Vista (Pr. Bandeira).

• **Centro Excursionista Pico do Itatiaia** — Rua Andradas, 96, 8.º s/805-C (Centro) — de 18 às 22 horas (Diretores de Dia). Presidente — Agenor Gastão de Roure Mariz. **Domingo** — Reprêsas do Quininho x Batalha x Caboclos e Quedas das Andorinhas — caminhada leve — direção de Giorgio Speciale. Para mais amplas informações do programa recreativo, na sede social, hoje, à noite, ou diretamente com o guia (52-7974 ou 25-6683).

• **Clube Excursionista "Rio de Janeiro"** — Rua Visconde do Rio Branco 62 — 1.º andar — Telefone 52-9908, de 19 às 22 horas. Presidente — Rogalvo de Magalhães. **Sábado e domingo**: Acampamento na Pedra da Gávea (via S. Conrado); Guia (comissionado) Helena Roemer Campello; encontro, sábado, às 14 horas, na sede; **domingo** — Departamento Técnico (reparos nos "Olhos do Imperador", Gávea) guia Giuseppe Pellegrini.

• **Centro Excursionista "Sombra e Água Fresca"** — Rua Real Grandeza, 45, apartamento 101 — Botafogo — telefone 46-5795. Presidente — Rorald Amaral. Domingo — Morro dos Cabrito (caminhada leve) — direção de Carlos Augusto González. Encontro às 7,30 horas: Rua Santa Clara, esquina de Toneleros (Copacabana).

• **Clube Excursionista "Light"** — Avenida Marechal Floriano, 168 5.º andar, telefone 23-8181 ramal 963 (de 8,30 às 16,30 horas). Presidente — Carlos Manes Bandeira. **Sábado** — Visita cultural ao Museu de Caça e Pesca — direção de Giorgio Speciale. Encontro às 14 horas em frente ao Museu . Praça Quinze de Novembro, edifício do Entreposto de Pesca. **Domingo** — Recreio dos Bandeirantes (excursão recreativa com praia) — direção de Carlos Manes Bandeira e Humberto Joaquim de Freitas. Encontro às 7,30 horas no viaduto de Cascadura. Informações até amanhã (12 horas).

Pico da Onça (Guaratiba) — escalada — guia Arlindo Dias Pais. Encontro às 7,30 horas em Cascadura (viaduto).

• **Centro dos Excursionistas** — ex-Centro Excursionista Brasileiro — Avenida Almirante Barroso, 2, 8.º andar, Tabuleiro da Baiana — telefone: 22-849C, de 16 às 22 horas; sábados de 15 às 19 horas. Presidente — dr. José Ferreira Barreto. Sábado: Agulhinha Inhangá (Estágio da Div. Aeroterrestre) **Sábado e domingo**: Dois Bicos de Friburgo — direção de Antônio Ivo Pereira; domingo — Paredão Morumbi (Pedra João Antônio), Curso de Guias, Mário Araújo Motta e Hélio Barroso; Irmão Maior do Leblon, direção do dr. Secundo Costa Netto. Horário e ponto de encontro, informações na Secretaria Técnica e E. G., até amanhã, pelos telefones 22-8496 e 52-8613.

• **Associação dos Radioginastas** (Departamento de Excursionismo, Secção do Distrito Federal) — Rua da Carioca, 48, 1.º andar (telefone para informações, na residência do presidente, Antônio José Vaz — 29-6601.

• **Turma dos Gravatás** (da Associação Atlética Acadêmica da E. N. Engenharia) — Diretório Acadêmico —

(Conclui na 2.ª pág.)

RESULTADOS DE ONTEM

Dangeur, com facilidade, levantou a melhor carreira — Bomardona continua vencendo — Flaia retornou triunfante — El Valiente confirmou o favoritismo

713 1.º PAREO — 1.300 metros — A.L. — Prêmios: Cr$ 65.000,00, 19.500,00, 13.000,00 e 9.750,00.

Col. — Animais — Jóqueis	Pêso	Vencedor Poule	Rateios	Dupla Poule		Rateios
1.º Flaia, H. Vasconcellos	55	45.954	26,00	11	1.249	544,00
2.º Tolosa, F. G. Silva	53	(Flaia)		12	8.722	78,00
3.º Ceremita, D. Moreno	56	51.239	24,00	13	22.855	30,00
4.º Estampilha, W. Andrade	56	2.430	476,00	14	21.514	32,00
5.º Jalica, L. Rigoni	56	31.519	38,00	22	356	1.908,00
6.º Walkyria, J. G. Martins	56	1.898	635,00	23	5.235	128,00
7.º Jeraic, D. P. Silva	56	9.185	131,00	24	4.153	164,00
8.º Fronteira, E. Steyka	56	9.382	129,00	33	2.257	301,00
9.º Freia, A. G. Silva	56	(Flaia)		34	14.354	47,00
				44	4.661	146,00
		151.707			85.446	

Diferenças: 1 1/2 corpo e 3/4 de corpo. Tempo: 83".
Vencedor: (7) 26,00. Dupla: (44) 146,00. Placês: (7) 38,00.
Movimento do páreo: Cr$ 2.782.560,00.

FLAIA — f., c., 4 anos, M. Grosso, por Embuste e Jubal. Proprietário: Alvaro Cezar Castro Menezes. Treinador: Sabbatino d'Amore. Criador: Remonta do Exército.

714 2.º PAREO — 1.600 metros — A.L. — Prêmios: Cr$ 55.000,00, 16.500,00, 11.000,00 e 8.250,00.

Col. — Animais — Jóqueis	Pêso	Vencedor Poule	Rateios	Dupla Poule		Rateios
1.º Lakmé, F. G. Silva	52	16.204	62,00	12	33.790	18,00
2.º Hasiadé, H. Vasconcellos	52	7.739	129,00	13	4.289	141,00
3.º Safira, J. Marchant	56	49.717	20,00	14	14.606	41,00
4.º Maranita, J. Baffica	54	52.046	19,00	23	6.455	93,00
				24	14.015	43,00
				24	14.015	43,00
		125.700			75.803	

Não correu: Ogivinha.
Diferenças: 1 1/2 corpo e 2 corpos. Tempo: 101"2/5.
Vencedor: (4) 62,00. Dupla: (34) 228,00.
Movimento do páreo: Cr$ 2.015.090,00.

LAKMÉ — f., a., 6 anos, R. G. do Sul, por Manicômio e Ourocanta. Proprietário: Octavio Lourenço Jorge. Treinador: Cornelio Ferreira. Criador: Joaquim Assis Brasil.

715 3.º PAREO — 1.500 metros — A.L. — Prêmios: Cr$ 70.000,00, 21.000,00, 14.000,00 e 10.500,00.

Col. — Animais — Jóqueis	Pêso	Vencedor Poule	Rateios	Dupla Poule		Rateios
1.º Dangeur, D. P. Silva	55	51.187	23,00	12	11.034	65,00
2.º Tiroteio, G. Almeida	54	31.738	37,00	13	6.644	107,00
3.º Val, W. Andrade	55	15.038	68,00	14	7.732	92,00
4.º Garibaldi, H. Vasconcellos	54	17.166	78,00	23	16.366	44,00
5.º Emok, L. Diaz	56	32.583	36,00	24	21.149	34,00
				34	21.227	34,00
				44	5.634	127,00
		147.710			89.786	

Diferenças: 4 corpos e 1 1/2 corpo. Tempo: 95"4/5.
Vencedor: (2) 23,00. Dupla: (24) 34,00. Placês: (2) 15,00 e (4) 19,00.
Movimento do páreo: Cr$ 2.655.550,00.

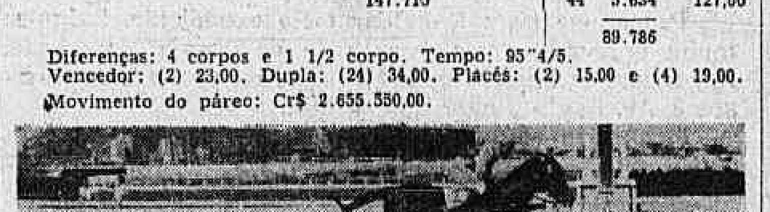

DANGEUR — m., c., 3 anos, Paraná, por Dernah e Melopée. Proprietário: Ernesto Picollo. Treinador: Domingos Ferreira. Criador: Luiz G. A. Valente.

716 4.º PAREO — 1.500 metros — A.L. — Prêmios: Cr$ 55.000,00, 16.500,00, 11.000,00 e 8.250,00.

Col. — Animais — Jóqueis	Pêso	Vencedor Poule	Rateios	Dupla Poule		Rateios
1.º Haralem, A. Barbosa	58	32.706	39,00	11	2.575	336,00
2.º Deserto, M. Henrique	56	20.894	61,00	12	15.434	56,00
3.º Doutorzinho, A. Reis	52	46.047	28,00	13	18.209	48,00
4.º Ivarito, A. G. Silva	54	(Doutorzinho)		14	22.757	38,00
5.º Jimmy, H. Cunha	49	33.249	38,00	22	2.440	355,00
6.º Sea Prince, E. Castillo	56	5.198	240,00	23	12.185	71,00
7.º Fearless, H. Vasconcellos	57	11.315	112,00	24	12.536	69,00
8.º Romantico, L. Lins	56	10.503	121,00	33	2.451	354,00
				34	17.792	49,00
				44	2.613	332,00
		160.012			108.992	

Não correram: Palm Springs e Bicudo.
Diferenças: 3 corpos e 4 corpos. Tempo: 95"3/5.
Vencedor: (5) 39,00. Dupla: (23) 71,00. Placês: (5) 28,00 e (3) 24,00.
Movimento do páreo: Cr$ 3.149.540,00.

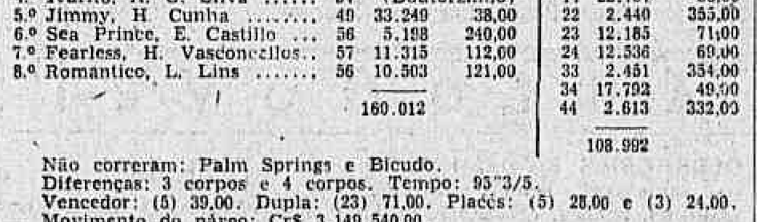

HARALEM — m., a., 6 anos, São Paulo, por Red October e Payette. Proprietário: Decio Coutinho. Treinador: Fernando Schneider. Criador: Haras Jaberave.

717 5.º PAREO — 1.300 metros — A.L. — Prêmios: Cr$ 70.000,00, 21.000,00, 14.000,00, 10.500,00 e 5.000,00.

Col. — Animais — Jóqueis	Pêso	Vencedor Poule	Rateios	Dupla Poule		Rateios
1.º Bomardona, D. Moreira	55	111.414	13,00	11	3.994	242,00
2.º Corbeille, P. Labre	54	4.250	340,00	12	41.083	24,00
3.º Experiência, D. P. Silva	54	4.539	318,00	13	15.588	62,00
4.º Exaustão, A. Santos	47	3.917	369,00	14	30.499	32,00
5.º Gaiata, A. G. Silva	54	25.173	57,00	22	1.186	828,00
6.º Maionese, A. Marçal	54	2.110	684,00	23	9.037	107,00
7.º Ingarana, L. Rigoni	56	10.873	133,00	24	9.133	106,00
8.º Carta Azul, H. Vasconcellos	53	1.300	1.110,00	33	1.240	944,00
9.º Eterna, G. Queiroz	47	733	1.939,00	34	4.795	202,00
10.º Evidência, S. Camara	54	6.213	232,00	44	5.268	184,00
11.º Desculpa, H. Rebelo	51	1.443	1.000,00			
12.º Ipoméa, J. Tinoco	54	6.497	222,00			
13.º Blue Bird, A. Barbosa	56	3.118	463,00			
		183.580			121.612	

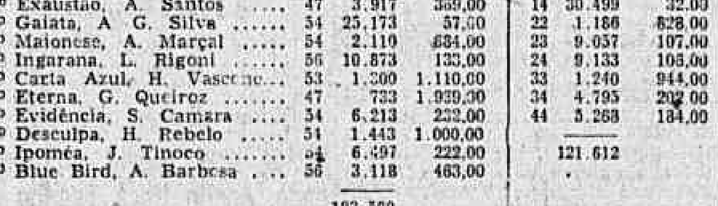

Diferenças: 3 corpos e 2 corpos. Tempo: 83"3/5.
Vencedor: (1) 13,00. Dupla: (14) 32,00. Placês: (1) 13,00, (11) 40,00 e (12) 38,00.
Movimento do páreo: Cr$ 3.624.950,00.
BOMARDONA — f., a., 5 anos, R. G. do Sul, por Bomarsund e Belladona. Proprietário: Stud São Borja. Treinador: Miguel de Souza. Criador: João Goulart.

718 6.º PAREO — 1.300 metros — A.L. — Prêmios: Cr$ 65.000,00, 19.500,00, 13.000,00, 9.750,00 e 5.000,00.

Col. — Animais — Jóqueis	Pêso	Vencedor Poule	Rateios	Dupla Poule		Rateios
1.º Eldorado, E. Castillo	51	44.047	39,00	11	13.862	62,00
2.º Jet Beat, H. Vasconcellos	55	5.924	293,00	13	17.931	48,00
3.º Master Joe, A. Marçal	55	42.336	41,00	13	31.283	28,00
4.º Sixpence, J. Tinoco	55	81.409	21,00	14	10.835	79,00
5.º Cidadão, D. Moreno	55	9.809	177,00	23	16.702	52,00
6.º Ubiratan, M. Teixeira	55	6.432	270,00	24	3.903	220,00
7.º Smallah, M. Henrique	56	(Eldorado)		33	7.698	112,00
8.º Peter Pan, A. Barbosa	56	7.552	250,00	34	5.233	161,00
9.º Abdula, J. Ramos	56	993	1.749,00	44	786	1.124,00
10.º Italópolis, L. Rigoni	56	19.686	82,00			
		218.418			108.253	

Não correram: Mime, Blue Heaven, Raro e Protetor.
Diferenças: pescoço e 2 corpos. Tempo: 82"3/5.
Vencedor: (1) 39,00. Dupla: (13) 28,00. Placês: (1) 14,00, (9) 42,00 e (3) 18,00.
Movimento do páreo: Cr$ 3.787.160,00.

ELDORADO — m., c., 4 anos, S. Paulo, por Eboo e Leiza. Proprietário: João S. Guimarães. Treinador. Mariano Salles. Criador: José Paulino Nogueira.

719 7.º PAREO — 1.500 metros — A.L. — Prêmios: Cr$ 55.000,00, 16.500,00, 11.000,00, 8.250,00 e 5.000,00.

Col. — Animais — Jóqueis	Pêso	Vencedor Poule	Rateios	Dupla Poule		Rateios
1.º El Valiente, A. Cardoso	54	93.279	21,00	11	21.410	47,00
2.º Bomarsol H. Cunha	49	18.563	108,00	12	20.532	49,00
3.º Astro, J. Portilho	58	27.306	73,00	13	15.940	45,00
4.º Dourados, A. G. Silva	56	6.567	307,00	14	36.286	28,00
5.º Panurgo, A. Santos	49	4.298	468,00	22	959	1.049,00
6.º Orloff, D. Moreno	56	56.128	36,00	23	6.859	148,00
7.º Saci, M. Henrique	58	11.227	179,00	24	8.373	120,00
8.º Samon, P. Labre	56	7.808	258,00	33	1.739	578,00
9.º Firmino, L. Diaz	58	26.142	77,00	34	9.695	1.037,00
10.º Spitfireson, R. Martins	56	1.316	1.530,00	44	4.703	214,00
		253.306			126.496	

Não correram: Quincas Borba, Palm Springs e Romancio.
Diferenças: 2 1/2 corpo e 1 corpo. Tempo: 94"3/5.
Vencedor: (1) 21,00. Dupla: (14) 28,00. Placês: (1) 12,00, (12) 19,00 e (10) 17,00.
Movimento do páreo: Cr$ 4.325.620,00.
EL VALIENTE — m., c., 6 anos, Paraná, por Danton e Asúva. Proprietário: Francisco M. Serrador. Treinador: Alcides Morales. Criador: Fazenda Santa Angela.

Movimento de apostas .... Cr$ 22.320.470,00
Concursos .... Cr$ 637.810,00

Total .... Cr$ 22.958.280,00

RESULTADOS DOS CONCURSOS
Bolo de 6 pontos — 22 vencedores .... Cr$ 3.916,00
Betting simples — 1.665 vencedores .... Cr$ 41,00
Betting duplo — 6 vencedores .... Cr$ 36.764,00

MATINAIS

Cochenille retorna em ótimas condições — Bon Soir deixa ótima impressão — Boa vista agrada muito — Horban Orsego, Prosperson, Marraschino, Jerônimo e Johnny Boy, outros que convencem

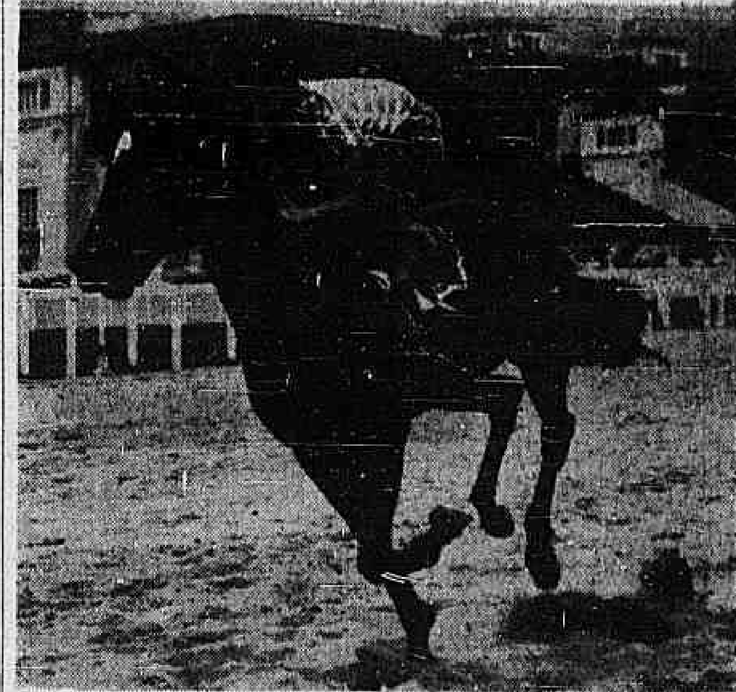

Régia reaparece esta semana na segunda prova especial de leilão. A filha de Eboo anda muito bem, tendo 63"3/5 no quilômetro, com boa ação

O dia é de grande atividade e as raias em ótimas condições permitem boas marcas nos relógios, marca que são melhoradas quando o forte vento que sofra está a favor. O desfile tem início com Siciliana descendo a reta em 36" 2|5, bem. Seguida de Revolução que aumenta para 37" mas termina com sobras. Bola Sportsman, na qualidade de ligeira, chega em 36" 2|5, com ação satisfatória. Boa Vista chama atenção ao descer a reta em 37" 3|5, com sobras visíveis, e Mocan revela algum progresso ao terminar em 38", firme Tasmânia chega em 37" 2|5, bem, e Evicema crava 50" nos 800, finalizando um pouco apurada. Maria Perigosa, por sua vez, aparece de carreirão nos 700 em 47" 1|5 e Cachatte crava 43" nos 700, com boa disposição, confirmando o bom exercício da semana. Enquanto Cochenille, que parece ser muito boa, também registra 43", porém com sobras, ao lado do mais velho Blondel.

Madagascar estréia em condições satisfatórias e é visto nos 360 em 21" 3|5, vindo de mais longe, com boa ação. Nilgai aparece na reta em 36" 2|5, um pouco solicitado e sem conseguir dominar o companheiro Noddy, que chega com sobras meio corpo na frente. Quijotesco também revela ligeireza ao passar os 360 em 21" 2|5, correndo bem e Vasco não convence com seus 38" 2|5 na reta, regularmente. Ao contrário de Orsêgo que chega em 35" escassos, correndo muito e surpreendendo a "corujada". Horban continua bem e aparece nos 800 em 49", com boa ação. Karnak, que vem de um fracasso que não valeu, registra 65" 2|5 no quilômetro, terminando com sobras, e Bon Soir deixa ótima impressão ao passar os 700 em 42" 2|5, correndo de verdade. Forum crava 65" no quilômetro, firme, e Gil Blás não apura nos 800 em 55", à vontade.

Cocal desce a reta em 36" 2|5, bem, e Colie aumenta para 38", porém cômodamente. Kopar, por sua vez, registra 36" e termina com boa disposição, antes de Ciume chegar na mesma marca, revelando progressos em sua forma. Bolzano, desta feita, corre para tempo e registra 36" 2|5, firme, e Prosperson, como sempre, mexe com os relógios, agora nos 700 em 42" 2|5, terminando com ótima ação. Lamiré, que tem um bom trabalho na distância, não apura, descendo a reta em 37", com sobras. Jacaré é visto na reta em 37", firme, e Darling Son em 38", discretamente. Temor, chega em 37" 2|5, bem, ao lado de Corupá, que termina em melhores condições, e Fuzilador melhora para 37", com ação satisfatória. Engano passa os 700 em 44" 2|5, algo tocado, e Floreado aparece na reta em 36" 3|5, bem. Cadilho melhora um quinto chegando em boas condições, e Quimper é visto na reta oposta numa partida de 800 em 51", poupado, logo seguido de Quimbar que larga apressado para registrar 35" numa partida de 600 metros.

Onaya antecipa o apronto, descendo a reta em 36", firme, e Harali vem a seguir registrando o mesmo tempo, porém na reta oposta. Desplante mexe com as canelas e crava 49" 2|5 nos 800, com boa ação final, depois de Coeur Joie passar igual distância em 52" 3|5, com o "Pancho" sossegado. Miss Grillo, muito ligeira, desce a reta em 35" 2|5, bem, e Cris Craft não corre para tempo, trazendo 47" dos 700, de galope pelo centro da pista. Marraschino agrada muito com seus 49" 2|5 nos 800, com bom final, e Jerônimo também convence ao descer a reta em 36", com desenvoltura. Marca de Montanero, que volta melhorado, enquanto Johnny Boy encerra as atividades, passando os 800 em 50" com boa ação final, depois de entrar na reta pela cêrca externa.

CHURRASCO DE ANIVERSÁRIO

Deverá revestir-se do maior brilhantismo o programa de festividades do primeiro aniversário de fundação do Centro Excursionista... "Sombra e Água Fresca", de estudantes — ex-alunos do Externato Pedro II, — no próximo dia 25.

Das comemorações, especialmente organizadas pela Diretoria da agremiação presidida pelo jovem Rorald do Amaral, constam uma excursão ao Pico da Tijuca (primeira realização do "Sombra e Água Fresca", em 25 de Agôsto de 1956) e um churrasco no Bom-Retiro da Floresta da Tijuca, para os quais serão convidadas as Secções Especializadas de Excursionismo, as representações dos clubes excursionistas e "personas-gratas". Por nosso intermédio, a Comissão Organizadora dos festejos informa que outros esclarecimento poderão ser obtidos na sede do Clube (rua Real Grandeza, 45 apartamento 101) ou pelo telefone 46-5795, diàriamente. Inscrições abertas para sócios e pessoas interessadas.

SUPLEMENTO INTERGRAFICO

SINGRA

VOL. XVI ★★ 1937 N.° 277

NÃO PODE SER VENDIDA SEPARADAMENTE

Correio da Manhã

RIO DE JANEIRO

SECÇÃO ILUSTRADA

TODAS AS SEXTAS-FEIRAS

Singrando...

INDÚSTRIA NACIONAL

No momento em que se inicia no país a indústria automobilística, já com grande esperança no futuro, diante dos primeiros resultados obtidos, vem logo a lembrança do espantalho que representa a tributação e a legislação trabalhista.

Cada unidade fabricada no país ou em parte montada ou totalmente armada com peças importadas, representa uma série de selos, taxas e impostos em número superior às operações efetuadas para sua conclusão.

Em recente publicação, o capitão de Mar e Guerra Clemente Marques Maia do Amaral, encarregado do escritório de compras do Ministério da Marinha, em São Paulo, externa a opinião de que a evolução industrial do nosso país decorreu das necessidades sentidas na última guerra, quando o povo brasileiro se viu tolhido em seus movimentos de subsistência e obrigado a dispensar muitas de suas utilidades e a reduzir outras.

Declara ainda: «Não fôra certas dificuldades da legislação em vigor, na sua totalidade inadequada, talvez a situação brasileira pudesse ser considerada em outro nível. Nesse particular, devemos atribuir aos detentores dêsse setor da vida nacional, uma granre parcela de responsabilidade pelo desajuste que se verifica.»

Êsse desajuste nada mais é do que o resultado de tantas exigências feitas à indústria em geral, a ponto de trazer o desânimo para qualquer iniciativa ou mesmo a conservação do que já existe, com as sucessivas investidas de caráter fiscal e trabalhista...

Candido Mendes

Informa-se que a área canavieira no Brasil é de mais de um milhão de hectares, sendo em três Estados: São Paulo, Pernambuco e Minas Gerais, superior a 100.000 hectares. No Estado do Rio é de 94 mil hectares.

Sem legenda

Levantar e deitar cedo faz com que o homem seja sadio, rico e morto. — James Thurber.

Segundo informações do IBGE a população do Brasil, a 1º de julho dêste ano era estimada em 80.060.341 pessoas. São Paulo, nesse cômputo, é o Estado mais populoso, pois ultrapassa a dez milhões de habitantes; Minas Gerais é representado com 8 milhões e 403 mil; Bahia com cinco milhões e 406 mil; seguindo-se o Rio Grande do Sul, Pernambuco, Ceará, Paraiba e o Estado do Rio de Janeiro, respectivamente, 4.782.000; 3.918.000; 3.147.000; 2.967.000 e 2.623.000. O Espirito Santo, Sergipe, Mato Grosso e Amazonas estão situados no número dos Estados que têm menos de um milhão de habitantes.

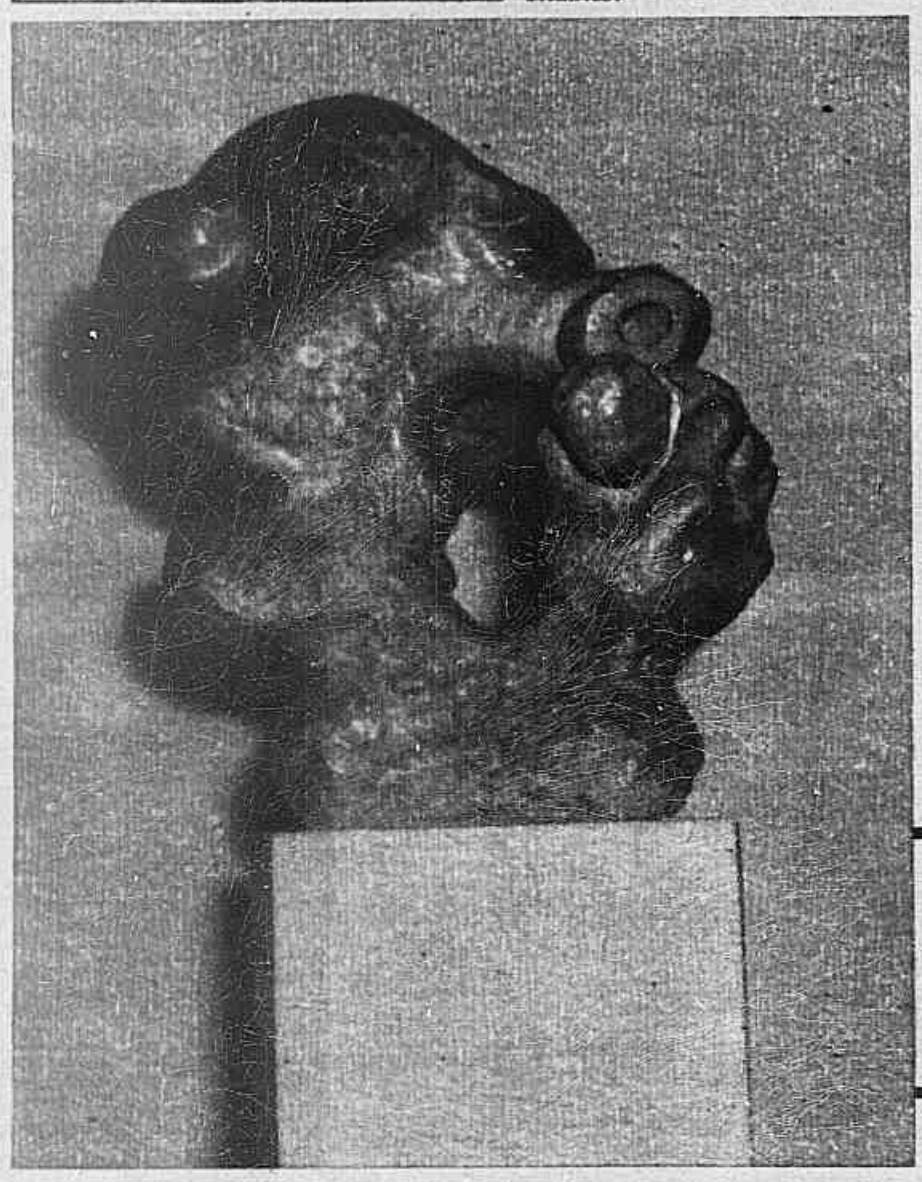

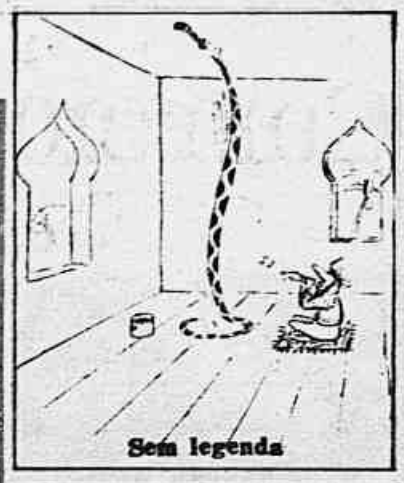

Sem legenda

Cartas ao VICENTE

Vicente: os jornais eu leio
E, de repente, no meio
De casos muito banais,
Eu vejo êste fato louco:
Matou-se um casal, há pouco,
Porque... se amava demais!

De Chicago é o tal telegrama:
Um casal que tanto se ama
Não pode viver assim.
E Bailey, espôso insensato,
Com Margaret faz um pacto,
A existencia dando fim.

Amigo, que Deus nos valha!
Amor demais atrapalha
E leva a gente à loucura.
Melhor do que amor, Vicente,
Para sossêgo da gente
E' quase amor, é — ternura.

Afinal, o que é ternura?
E' uma emoção tão pura
Que eu não sei se é deste mundo.
Um suave sentimento
Que nada tem de violento
E é fundo, sem ser profundo.

O francês chama — tendresse.
Quando a ternura aparece,
A gente pensa que é amor.
Mas amor é diferente,
Amor judia, Vicente,
E rima sempre com a dor.

Amor é posse, abandono,
Noites vazias de sono,
Inquietude, exaltação.
A ternura é outra cousa.
Faz bem à vida, repousa,
E é doce como o perdão.

E' tudo, não sendo nada.
E' palavra adivinhada,
E' mão que outra mão prendeu.
E' a gente gostar sem mêdo,
Falar baixo, sem segrêdo,
E' o beijo que não se deu.

Amar é bom, eu não nego.
Mas amor é louco e cego,
Faz mal, deixa cicatriz.
Ternura não dá desgôsto.
A gente sente o seu gôsto
E sente que está feliz.

E' uma felicidade
Feita de paz e bondade,
Mais leve que pluma, assim.
Pode vir cêdo ou tarde,
Que, se amor termina um dia,
A ternura... não tem fim.

Amigo, que Deus nos valha!
Amor demais atrapalha
E leva a gente à loucura.
Melhor do que amor, Vicente,
Para o sossêgo da gente
E' quase-amor, é ternura.

ALVARO ARMANDO

Um pêndulo de Foucault, graças ao qual se pode ver o movimento de rotação da terra, foi instalado no hall da sala de reunião da Assembléia Geral, na sede das Nações Unidas em Nova York. Oferecido pelo govêrno holandês, êsse pêndulo foi construido de acôrdo com os principios descobertos, em 1851, pelo físico francês Jean Foucault. Compõe-se de uma esfera dourada de uns cem quilos, suspensa por um cabo de aço a uns 25 metros do solo e que realiza, conforme a posição geográfica do lugar em que é colocada, o movimento de rotação de 24 a 48 horas. Na ONU, o pêndulo realiza o movimento em 36 horas e 48 minutos.

PAGINA DE ARTE — «Le Plomb» escultura em bronze de Germaine Richier (França). Seu trabalho «Cristo na Cruz» executado para a Igreja de Assy no qual colaboraram Fernand Léger, Jean Lurçat, Bonard e Matisse, atrain a atenção do público para o conjunto de sua obra.

Conversando com os leitores

● Sônia Cristina — (?) — Eis, como foi solicitada, a relação dos nomes dos 48 Estados que constituem os Estados Unidos da América do Norte: Arizona, Alabama, Idaho, Washington, Oregon, Nevada, Utah, New México, Virginia, West Virginia, Oklahoma, Louisiana, Georgia, Ohio, Missouri, South Carolina, Pennsylvania, New Jersey, Maryland, North Carolina, Florida, Mississipi, Arkansas, Texas, Illinois, Indiana, Michigan, Minnesota, South Dakota, North Dakota, Montana, California, Colorado, Tenessee, Iowa, New York, Vermont, New Mampshire, Maine, Massachussets, Connecticut, Kansas, Nebraska, Wiscosin, Wyoming, Kentuchy, Rhode Island, Delaware

Quanto à sua tentativa literária, não foi das melhores. Cultive a leitura, estude o nosso vernáculo e poderá progredir. O essencial é não parar de escrever. Escreva quando lhe der vontade e engavete os escritos. Depois de algum tempo, releia-os com autocritica: descobrirá coisa boa nêles, mas muita tolice também. A respeito da biografia solicitada vamos providenciar.

Na gravura, o edificio Chrysler, o segundo mais alto do mundo que se eleva a 310 metros do nivel da rua, também na cidade de New York.

A primeira película cinematográfica maori, dedicada ao progresso da educação e à formação profissional, intitulada: «O amanhã chegará breve», tem obtido invulgar êxito nas comunidades maoris neozelandesas.

Foi editada, em Jerusalém, uma obra sôbre o célebre mapa descoberto em 1884 em uma antiga ilha de Madaba em Israel. Só existem dos mapas originais da antiga Palestina o de Madaba e o da Tábua Peutingeriana que datam do século III depois de Cristo e mostram como as estradas romanas se estendiam sôbre essa parte do mundo. O mapa de Madaba mede 10 metros de comprimento por 5 de largura e o fragmento principal que se conservou estende-se de Aenea, no vale da Jordânia, à parte oriental do delta do Nilo. Ignora-se a identidade do autor do mapa mas, a julgar pelo estilo em que foi feito, supõe-se ter sido executado no ano 500.

Os individuos, às vêzes, são guiados pela razão; as multidões jamais. — Montesquieu.

Sem legenda

SINGRA

SUPLEMENTO INTERGRÁFICO

PUBLICAÇÃO DA
EDITORA SINGRA LIMITADA

Diretor
CANDIDO MENDES

GERENTE—EUGENIO L. DE MATTOS

REDAÇÃO, ADMINISTRAÇÃO OFICINAS E PUBLICIDADE:
Rua Riachuelo nº 192
Tels.: 22-3080 e 22-2540
Endereço Telegráfico:
Rotográfico - Rio
RIO DE JANEIRO — BRASIL

PUBLICIDADE

Para a inserção de anúncios dirigir-se à gerência de «SINGRA» ou aos seus representantes. Tôda a correspondência, para a redação e para a administração, deve ser enviada à rua Riachuelo, 192 - Rio de Janeiro.

SINGRA é a única publicação, no Brasil, que circula, tôdas as semanas, junto com as edições de várias jornais em diversas cidades, mantendo o mais alto grau de difusão no País.

OS ORIGINAIS ENVIADOS À REDAÇÃO NÃO SERÃO DEVOLVIDOS

NOSSA CAPA — Georgette Mazuad, jovem acadêmica de Direito eleita Rainha dos Estudantes, com uma maioria de 74 mil votos.

SEMANALMENTE "SINGRA" APARECE EM TODO O TERRITÓRIO NACIONAL NOS MÚLTIPLOS JORNAIS QUE A ASSINAM

Fantasma no CAMPO SANTO

Conto de JOSÉ CRESPO (Portugal) (Especial para SINGRA)

(Ilustração de Jeronymo Ribeiro)

AS sombras da noite aproximavam-se do povoado. A penumbra da tardinha subia dos fundos valeiros para o cocuruto dos montes, ainda aloirados por uns débeis raios fugidios do sol morrente.

A esta claridade difusa, indecisa e errática, as colinas e os cumes da Serra da Estrêla emergiam a Nascente entre as longas nuvens brancas do entardecer, as quais, à primeira vista, pareciam hirtas e estáticas, mas, de cada vez que se olhavam, ofereciam modificações silenciosa e discretamente mutáveis, como espectros vagabundos, agora reunidos, logo separados. Manchas azeradas e purpurinas reverberavam nas distantes vertentes pedregosas, onde árvores solitárias, matas sombrias, esfíngicos rochedos, rústicos casebres semelhavam arabescos e hieróglifos misteriosos, como se ali tivessem sido desenhados pelo lápis multicolorido dum pintor bizarro.

Por cima, estendia-se um céu infinito e diáfano, ostrino a Poente, esfumando-se a Leste, encoberto muitas vêzes pelas brancas nuvens opalescentes, que a lua já iluminava por transparência — luz maravilhosa esta, que esmaece sob a névoa e fulgura em firmamento azul, fluindo e refluindo, ao sabor da bruma, num vai-vem continuo, tal como a respiração dum ser vivo...

O chocalhar dos gados acordava as cigarras e os grilos para as longas serenatas campestres.

O rebanho descia a encosta para a aldeia. Era uma aldeia de camponeses e pastôres nas margens vicejantes do Zêzere, reclinada no sopé dum outeiro viçoso e arborizado, perto da vila de Belmonte — velha atalaia adormecida à sombra do seu castelo multi-secular. As águas batidas e apressadas do rio, no seu leito cascalhento, brilhavam ao sol crepuscular. O aroma forte dos giestais floridos de amarelo impregnavam o ambiente tranqüilo. Sôbre as terras brancas e sêcas, ou barrentas e úmidas, misturavam-se tôdas as cambiantes do verde rústico: o verde cru das searas e o ocráceo das vinhas; o verdenegro dos pinheiros e o verde cinza dos olivais; o verde aguado dos eucaliptos e o verde desvanecido dos olmos e dos choupos, refletindo-se êste, com tons azulados, nas águas espelhantes do rio.

Os dois pequenos pastores, que o conduziam, atrasaram-se do rebanho porque se perdeu um dos borregos e foi preciso procurá-lo. As ovelhas, sem guieiro, encaminharam-se, pastando, para a povoação e, ao passarem pelo cemitério, vendo o portão aberto, entraram algumas por êle a dentro, ao cheiro da erva fresca dos talhões.

Os guardadores, quando se reuniram de novo ao rebanho, trataram de juntar as ovelhas tresmalhadas. Fazia escuro e não tiveram coragem de penetrar no Campo Santo. Começaram a atirar-lhes pedras cá de fora para as obrigarem a sair. Nisto, dentro dum coval aberto, alguém se ergueu inesperadamente e uma voz gritou irada para os intrusos:

— Ah! meus marotos, que me rachastes a cabeça...

Esta apóstrofe chegou, indistinta e tétrica, aos seus ouvidos.

Os pegureiros, surpreendidos por tão insólita aparição, correram apavorados para a aldeia e entraram na primeira taberna que se lhes deparou, berrando como possessos:

— Está um fantasma no cemitério!...

O dono da locanda, ao vê-los assim aflitos, indagou sorridente.

— Então, que é isso, rapazes, que bicho vos mordeu?

— Foi um morto que se levantou da cova — responderam ofegantes.

O taberneiro olhou para os fregueses. Estes olharam para o taberneiro, que inquiriu mais conformado:

— Mas, como foi isso, conta! lá?

Os garotos, mal refeitos ainda do susto e do pasmo, narraram o que lhes tinha acontecido. Armaram-se todos de lampiões e de sacolas e dirigiram-se para o cemitério. Os pegureiros cobraram coragem e seguiram atrás dêles. Chegados ali, entraram de escantilho e foram encontrar o enterrador, sentado dentro da sepultura a enxugar a testa, de onde escorria um fio de sangue. Assim que viu aquela tropa em volta dêle, desatou a barafustar contra os rapazes:

— Esses bandidos partiram-me a cabeça...

— O que é que lhe aconteceu, coveiro? Você ainda não há muito tempo estêve na minha taberna. E por sinal que saiu de lá meio tocado...

— Ora, o que me havia de acontecer! Vim abrir êste coval para amanhã enterrar um defunto. O trabalho fêz-me sêde e fui até à taberna. Quando regressei, para acabar o serviço, esqueci-me de fechar o portão. Deu-me o quebranto e quis passar pelo sono aqui mesmo, no fundo da cova. Esta maldita pedrada acordou-me. Levantei-me e vi êsses marotos a fugir. Que os leve o diabo!

O homem ergueu-se cambaleando e, estendendo as mãos para os presentes, que o ouviam às gargalhadas, pediu:

— Ajudai-me a tirar daqui.

Uma vez cá fora, divisando os rapazes à luz baça das lanternas, endireitou para êles furioso:

— Andai cá malditos, que mas ides pagar tôdas juntas!

ARTES E HOMENS

REGISTRO

Saldanha Coelho

JOSE' LINS DO REGO — publicou pela Livraria São José as crônicas que escreveu quando de sua viagem à Grécia, Alemanha, Itália etc. O título da obra é **Gregos e Troianos**, abrangendo não só a paisagem dos países que visitou mas, e sobretudo, a psicologia dos povos que conheceu. O talento de romancista que há em José Lins do Rêgo revela-se igualmente nas páginas dêste livro, de agradável e útil leitura.

GERALDO SANTOS — ganhou merecidamente o «Prêmio Orlando Dantas», de 1956, com o romance **Loucos, Poetas Amantes**, em que se encontram inegáveis qualidades de ficionista. Coube à Livraria São José o lançamento dêsse livro que merece a atenção do público.

MACEDO MIRANDA — que já conhecemos desde a publicação, pelas Edições O Cruzeiro, de seu romance **A Hora Amarga**, obteve a menção honrosa do «Prêmio Orlando Dantas» com **Lady Godiva**. E o que em poucas linhas se pode dizer a respeito dêsse autor é que sua evolução está se verificando de maneira surpreendente, pois não há paralelo entre o empolado autor de **A Hora Amarga** e o lúcido criador de **Lady Godiva**. Neste último, Macedo Miranda domina uma técnica mais precisa e seu estilo é mais expressivo, com uma unidade que não alcançara antes no seu romance de estréia.

TASSO DA SILVEIRA — deu uma aula de estética, no discurso que fêz ao receber (com justiça) o «Prêmio Machado de Assis» da Academia Brasileira de Letras. Ao fim da cerimônia, contou aos amigos que ia gastar o dinheiro do prêmio (Cr$ 100 mil) numa viagem à Europa.

José Lins do Rêgo

LIVROS RECEBIDOS — **Memórias de um Trapaceiro**, de Sacha Guitry, tradução de Osório Borba, Ed. Civilização Brasileira. **A Arte de Beber e Recepcionar**, Condessa de Serradayres, desenhos de Newton Resende e Israel Sisneiros, Editôra Lux Ltda. **Guia de Alimentação Infantil**, de Rachel Horowicz, prefácio de Cesar Pernetta, Ed. Lux Ltda. **Aspectos Geopolíticos do Brasil**, do Coronel Golbery do Couto e Silva, Biblioteca do Exército Editôra. **História da Criação do Ministério do Trabalho**, ensaio de interpretação de Lídia Besouchet, Serviço de Documentação do Ministério do Trabalho. **Carta a El-Rei Dão Manuel**, Pero Vaz de Caminha, edição comemorativa da visita do Presidente de Portugal General Craveiro Lopes ao Brasil. Ed. Biblioteca do Exército.

Publicações — para esta coluna: Saldanha Coelho, Avenida Rainha Elisabeth, 234, apart. 602, Copacabana, Distrito Federal — Brasil.

GINÁSIO EM 11 MÊSES (MADUREZA)

CURSO POR CORRESPONDÊNCIA

PARA MAIOR ESCLARECIMENTO PREENCHA O COUPON ABAIXO

INSTITUTO DE CULTURA TÉCNICA E GINASIAL

CAIXA POSTAL 6583 – SÃO PAULO

NOME ....

RUA ....

BAIRRO .... C. POSTAL ....

CIDADE .... ESTADO ....

(MANDE Cr$ 5,00 EM SÊLOS PARA AS DESPESAS) – S.I.

Estão sendo entaboladas negociações entre o govêrno argentino e um grupo de firmas européias e norte-americanas para um projeto petrolífero no valor de cem milhões de dólares. De acôrdo com êsse projeto, da emprêsa estatal argentina que explora o petróleo, a YPF, os campos petrolíferos de Salta, no extremo norte do país, e de Mendoza, no extremo oeste, seriam ligados a Buenos Aires e aos portos fluviais do Rio Paraná e o abastecimento de petróleo do país dobraria, em três anos, atingindo o total de nove milhões de metros cúbicos anualmente. O projeto abrange a construçã de uma rêde de oleodutos e condutores de gás, estações de bombeamento, tanques de depósito, refinarias e usinas de processamento de gás.

LOCALIDADES QUE SÃO ESCALADAS PELOS AVIÕES DA

CRUZEIRO DO SUL

Amapá
Anápolis
Andradina
Apucarana
Aquidauana
Aracaju
Araçatuba
Araguacema
Araguatins
Arraias
Aruanã
Balsas
Bagé
Barreiras
Belém
Belmonte
Belo Horizonte
Birigui
Boa Esperança (Fazenda)
Boa Vista
Brasiléia
Brasília
Brejo [illegible]
Buenos Aires (Argentina)
Cáceres
Caiena (Guiana Francesa)
Campinas
Campo Grande
Campo Mourão
Canavieiras
Carázinho
Caravelas
Carolina
Cascável
Cochabamba (Bolívia)
Conceição do Araguaia
Corumbá
Couto de Magalhães (V. Conceição do Araguaia)
Criciuma
Cruzeiro do Sul

Cuiabá
Curitiba
Dianópolis
Dom Pedrito
Erechim
Feijó
Floriano
Florianópolis
Formosa
Fortaleza
Forte Príncipe da Beira
Georgetown (Guiana Inglêsa)
Goiânia
Goiás
Guajará Mirim
Guarapari
Ilhéus
Imperatriz
Itab[illegible]
Itajaí
[illegible]
[illegible]
Joaçaba
João Pessoa
Joazeiro (Petrolina)
Joinvile
Lages
Laguna
Livramento
Macapá
Maceió
Mafra
Manáus
Marabá
Mato Grosso
Monte Alegre
Montes Claros
Mossoró
Natal
Natividade
Oiapóque
Paranaguá
Paranavaí

Parnaíba
Passo Fundo
Peixe
Pelotas
Petrolina
Piauí
Piraju
Pires do Rio
Ponta Grossa
Porecatu
Pôrto Alegre
Pôrto Nacional
Pôrto União (V. União da Vitória)
Pôrto Velho
Recife
Ribeirão Prêto
Rio Branco
Rio Grande
Rio de Janeiro
Rio Negro (V. Mafra)
Roboré (Bolívia)
Salvador
[illegible] de la Sierra (Bolívia)
[illegible]
Santos
San José (Bolívia)
São Domingos
São Gabriel
São Joaquim da Barra
São Luís
São Paulo
Sena Madureira
Sobral
Taguatinga
Tarauacá
Terezina
Toledo
Tubarão
União da Vitória
Videira
Vitória
Xapecó
Xapuri

TRÁFEGO MÚTUO COM A T.A.C. E SAVAG

TRÁFEGO MÚTUO COM A PLUNA - MONTEVIDÉO

Todos os Estados e Territórios nacionais SERVIDOS PELA

SERVIÇOS AÉREOS CRUZEIRO DO SUL

(A MAIS EXTENSA RÊDE AÉREA DOMÉSTICA DO MUNDO)

Avenida Rio Branco, 128 — Tel. 42-6060

Avenida Nilo Peçanha, 26-A — Tel. 32-7000

Sedutoramente bela e feminina, famosa por seus amores, cativante por sua inteligência e cultura, Catarina, a Grande, dominou com sua forte personalidade o imenso império russo. Sua vida foi um assombro de amores e paixões, e de incansável atividade no cenário político da Rússia e da Europa. Leia esta fascinante biografia:

CATARINA, A GRANDE, IMPERATRIZ DA RÚSSIA
por Otto Schneider

188 páginas, com numerosas gravuras — Cr$ 60,00.

• • •

Quais foram as verdadeiras razões que impeliram Cristóvão Colombo à maior proeza do seu século? Eis aqui narrada a vida acidentada e a dolorosa tragédia final de uma das maiores figuras da História:

CRISTÓVÃO COLOMBO, Corsário — Aventureiro — Descobridor,
por OTTO SCHNEIDER

172 páginas, com numerosas ilustrações — Cr$ 60,00.

• • •

A venda em tôdas as livrarias. Pedidos pelo Reembôlso Postal às EDIÇÕES MELHORAMENTOS — Caixa Postal 8120 - São Paulo

O CONGO BELGA

E A CIVILIZAÇÃO

Sòmente as representantes das gerações mais antigas ainda usam os pratos. As moças já o relegaram. Esta senhora apesar do seu prato consegue fumar perfeitamente

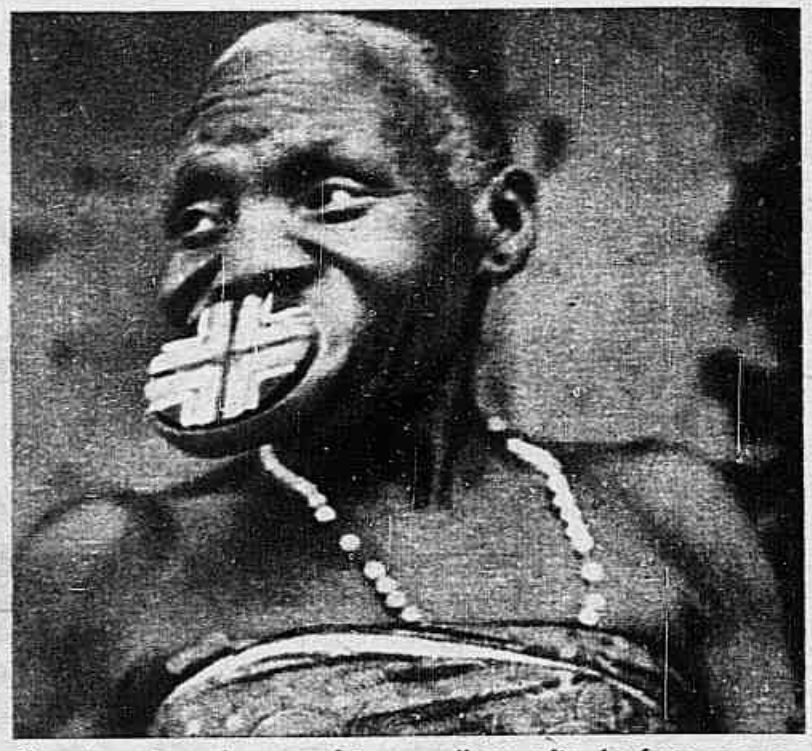

O prato, meio usado para enfeiar as mulheres a fim de afastar os mercadores de escravos, tornou-se um enfeite. Este por exemplo é adornado com pérolas

SESSENTA anos de ocupação européia produziram profundas modificações numa das mais selvagens regiões do mundo: o Congo Belga.

Os velhos congoleses não reconhecem nem sequer o clima. Talvez a modificação geográfica não tenha sido mesmo tão sensível, porém as condições de vida se transformaram de tal forma, o progresso se espalhou tanto, que parece de fato ter surgido um meio geográfico diferente.

A melancolia dos pioneiros é interessante. «Não havia confôrto», reconhecem os aborígenas maiores, «mas era o nosso Congo. O branco é o culpado da atual situação e ainda se vangloria disso».

E, assim pensando, os nativos idosos relembram com saudade daquela África negra, onde o branco, quando apareceu pela primeira vez, foi tomado por um fantasma.

As fotos mostram os efeitos da civilização ocidental naquela sociedade indígena e os contrastes resultantes.

Esta cidade africana (Leopoldville) possui 10.000 habitantes europeus que moram nos prédios de apartamento. Os nativos ocupam as casas pois ainda não se acostumaram com os edifícios

Este nativo depois de pescar por um dos mais antigos processo de pesca (a rêde de madeira) voltará para a cidade numa motoneta

PAISAGEM DE SAN LUIS — Trata-se de um belo flagrante que a objetiva colheu na província argentina de San Luis, que deve aquela denominação à capital, fundada em 1594. Então dominou-se San Luis Nueva Palmira del Rio Seco. Depois chamou-se San Luis de Loyola Rio Seco de Medina, depois San Luis de la Punta delos Venados e, mais tarde, por San Luis de la Sierra. Hoje é conhecida sòmente por San Luis.

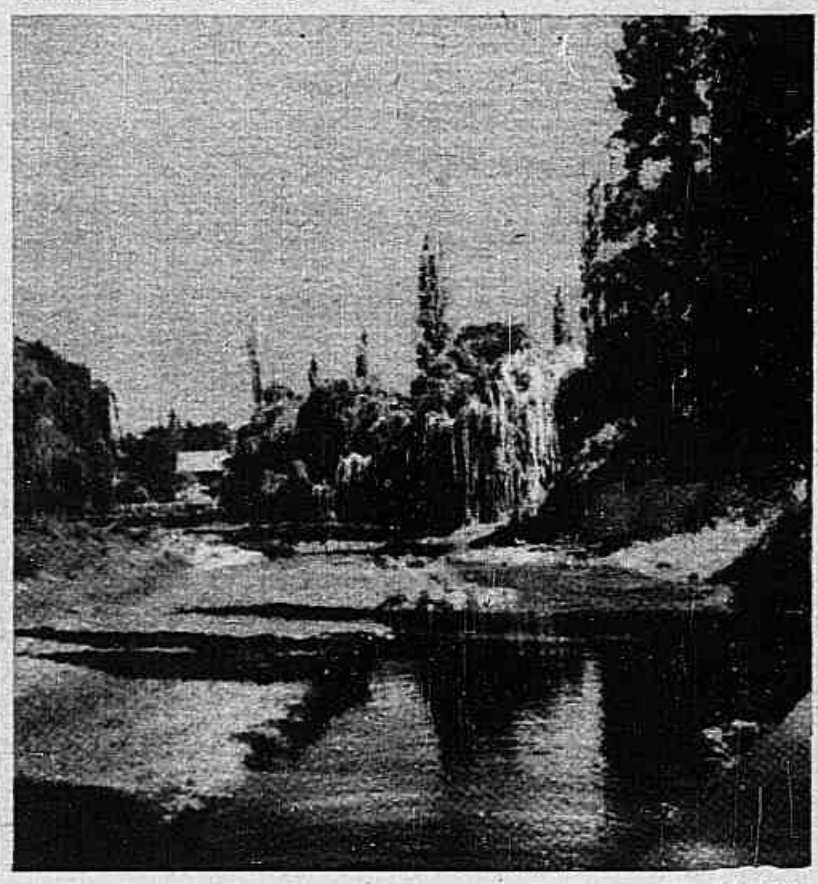

Á Mulher Brasileira...

Um grande sucesso de livraria, encerrando uma série de conselhos e ensinamentos práticos que tôda mulher deve seguir em benefício da sua Saúde, Beleza e Mocidade!

Pedidos à Léa Silva - Rua Riachuelo, 192 - SINGRA - Rio - pelo sistema de reembôlso postal. Préco Cr$ 120,00.

Nome .....
Rua .....
Cidade .....
Estado .....

APRENDA PRÀTICAMENTE

RÁDIO TELEVISÃO

CINEMA SONORO E ELETRÔNICA

Sem sair de casa e aproveitando uns poucos minutos das suas horas de folga: dentro de pouco tempo V. S. estará perfeitamente capacitado para

MONTAR E CONSERTAR APARELHOS DE RÁDIO, E TELEVISÃO, AMPLIFICADORES, EQUIPOS DE CINEMA SONORO E ALTA FIDELIDADE etc.

O nosso modernissimo e exclusivo sistema de ensino por correspondência, baseado no método prático "Aprenda Fazendo" proporcionará a V. S. um estudo ameno, agradável e fàcilmente compreensível. Para o seu treinamento prático lhe forneceremos, inteiramente grátis, um jôgo completo de ferramentas, aparêlho de laboratório e peças para experiências.

DURAÇÃO MÍNIMA DO CURSO: 5 MESES

MENSALIDADES SUAVÍSSIMAS

Êste é o curso mais eficiente, rápido e prático, pois V. S., mesmo sem nenhum conhecimento prévio, ficará habilitado em poucas semanas, a ganhar com biscates, muito mais que o custo dos seus estudos.

Decida seu futuro, enviando hoje mesmo o cupom abaixo, devidamente preenchido

EDIFÍCIO MONITOR
Sede própria da maior escola latino-americana de ensino técnico por correspondência.
FUNDADA EM 1939

V. S. poderá montar êste magnífico receptor de 7 válvulas para ondas curtas e médias. R.T. 1

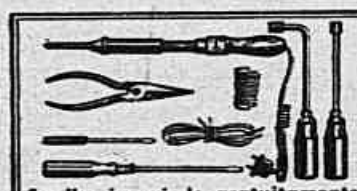

Ser-lhe-á enviado gratuitamente um jôgo completo de ferramentas

Receberá de graça os acessórios para construir muitos aparelhos de experiência.

...e receberá um magnífico volt-ôhmetro para facilitar os consêrtos, revisões, etc.

INSTITUTO RÁDIO-TÉCNICO MONITOR

RUA TIMBIRAS, 263 — CAIXA POSTAL 1795 — SÃO PAULO

Sr. Diretor: Solicito enviar-me grátis o seu folheto, como ganhar dinheiro no RÁDIO e na TELEVISÃO!

57-80

NOME _____

RUA _____ *N.* _____

CIDADE _____

ESTADO _____ *E.F.* _____

IGREJA DA LAPA, no largo do mesmo nome, olhando-se para Rua da Glória (Lapa) no fim da qual avista-se a Igrejinha de N. S.ª da Glória. Neste largo, havia sempre feirantes que se aboletavam onde bem lhes aprazia. Notar que a tôrre da igreja ainda não fôra revestida de azulejos

Primoroso desenho aquarelado da Praia de Botafogo, vista do princípio do Caminho da Lagoa (São Clemente), olhando para o Morro da Viúva, Urca e Pão de Açúcar. O palacete, à esquerda, era o da Rainha Dona Carlota Joaquina, mais tarde, do Marquês de Abrantes

O Velho RIO de JANEIRO

OTTO SCHNEIDER

QUANDO o jovem pintor austriaco Thomas Ender desembarcou no Rio de Janeiro, naquele distante 14 de julho de 1817, terá dado graças a Deus ao pisar terra firme. A viagem de três meses e alguns dias havia sido tempestuosa. O navio «Austria», mal zarpara do pôrto de Trieste, encontrara terrível furacão, com chuva de pedras do tamanho de um punho, que lhe quebrou o mastro grande. Penosamente, o barco alcançara o pôrto de Gibraltar, seguindo dali para Funchal, e bordejando as ilhas do Cabo Verde. O resto da travessia correra sem acidentes.

Ei-lo finalmente em terra brasileira. Thomas Ender contava então apenas 23 anos de idade e fazia parte da missão científica formada sob os auspícios da Princesa Dona Leopoldina, tendo por companheiros alguns cientistas austriacos e alemães que contavam entre as sumidades da época e continuam famosos até hoje: Karl Friedrich von Martius, Johann Baptista Spix, Johann Emanuel Pohl, e Johann Natterer, para citar apenas os principais. Da sua permanência no Brasil deixaram obras até hoje fundamentais.

Thomas Ender, pintor, paisagista, que se fizera graças ao seu extraordinário talento, pois era de família pobre, pôs-se imediatamente a trabalhar. Aquêle Rio de Janeiro colonial, cidade de arquitetura rude, mas de um enorme pitoresco, de ruas apertadas e população ruidosa e alegre, de côres vivas e muitos matizes, excitou-lhe febrilmente a imaginação. Embriagado pela luz forte do sol dos trópicos, pelos pássaros e pelas flôres, pelas matas e árvores imensas que chegavam até ao pé da cidade, pelos frutos exóticos, e pelos não menos exóticos tipos humanos, o jovem pintor não se deu descanso. Trabalhou a bem dizer dia e noite e com tamanho entusias-

Continua na pág. 12

Thomas Ender, com seu irmão gêmeo Johann, nasceu num subúrbio de Viena, a 3 de novembro de 1793. Seus pais eram pobres. Aos 12 anos, Thomas ingressou, contra a vontade do pai, na Academia de Artes. Passou grandes privações, mas fêz-se graças ao seu extraordinário talento. Em 1817, com 23 anos, chegou ao Brasil, onde, nos 10 meses de permanência, produziu perto de 700 desenhos e aquarelados que constituem hoje um dos mais ricos e preciosos documentários sôbre o Rio de Janeiro colonial. Na época dêste retrato, Thomas Ender contava 41 anos

A ENTRADA DO VALE DAS LARANJEIRAS, vendo-se um casarão no Morro da Graça e, no fundo, o Morro da Marta e o Corcovado

Esta é a Rua do Piolho, que hoje se chama Rua da Carioca, vista da esquina da Praça da Lampadosa (hoje Praça Tiradentes). Nos fundos, a igreja da Ordem Terceira, do Morro de Santo Antônio, e, ao longe, o pau da bandeira, no antigo Morro do Castelo, que não existe mais. Êste quadro de Thomas Ender é um documento de primeira ordem

Thomas Ender não deixaria de desenhar os famosos Arcos da Carioca, ou seja o aqueduto do Rio de Janeiro, concluído em 1740. Dêle escreveram Spix e Martius dizendo que era "o mais belo e útil monumento de arquitetura, de que o Rio até agui se pode gabar"

A todo momento...

3 sabores a escolher
motivos de prazer!

São três sabores de "Chicletes" para agradar seu paladar: A hortelã refrescante que purifica o hálito. O sabor Tutti-Frutti preparado com as frutas mais gostosas e o novo e inigualável sabor de Canela. Mas seja qual fôr o sabor, "Chicletes" é sempre uma delícia.

TUTTI-FRUTTI
HORTELÃ - CANELA

ADAMS

*MARCAS REGISTRADAS

"CHICLETES" UMA DELÍCIA QUE SÓ ADAMS FABRICA!

agora em nova embalagem

PEITORAL DE ANGICO PELOTENSE

bom como sempre...

Puramente à base de plantas medicinais, o xarope **Peitoral de Angico Pelotense,** usado há 51 anos em todos os lares brasileiros, combate imediatamente resfriados, gripe, rouquidão, asma, bronquite e as tosses mais rebeldes. Preferido em tôdas as famílias!... Preferido em tôdas as idades!..

PEITORAL DE ANGICO PELOTENSE

o xarope mais usado nos lares do Brasil

2 VEZES MAIS LINDA!

COM O DUPLO TRATAMENTO DE BELEZA MARSILEA

LEA SILVA

«Como eu, milhares de moças afirmam: Cremes Marsilea proporcionam tratamento de beleza completo. Em sua fórmula contém vitaminas que renovam a pele, eliminam espinhas, cravos, manchas, sardas e rugas. Use Cremes Marsilea, ficará duas vêzes mais bela.»

CREME LIQUIDO
MARSILEA

SENSACIONAL!

Ref. 5-03

Sensacional novidade! Maravilhosa jóia da relojoaria Suiça. Fino relógio próprio para senhoras e adaptavel em qualquer pulso. Em linda pulseira Escrava. Todo folheado. 15 rubis. Antimagnético. Fecho especial de segurança. Vidro alta. Não perca.

Apenas Cr$1.400,00

NÃO MANDE DINHEIRO!

Fazemos remessas para todo o Brasil pelo Serviço de Reembolso Postal. O pagamento será feito ao Agente do Correio sòmente na ocasião do recebimento.

GARANTIA DE SATISFAÇÃO!

Verifique e examine o relógio cuidadosamente. Não ficando satisfeito o dinheiro será devolvido. É a famosa garantia de satisfação DICOL.

DISTRIBUIDORA COMERCIAL LTDA. CAIXA POSTAL 7770 SAO PAULO

Um oficial britânico captado sob o prisma africano

NADA DE EXPERIÊNCIAS
PRECISANDO
DEPURAR O SANGUE
ELIXIR DE NOGUEIRA
Conhecido há mais de 60 anos

A PROPAGANDA DE SINGRA E' FEITA PELOS SEUS ANUNCIANTES

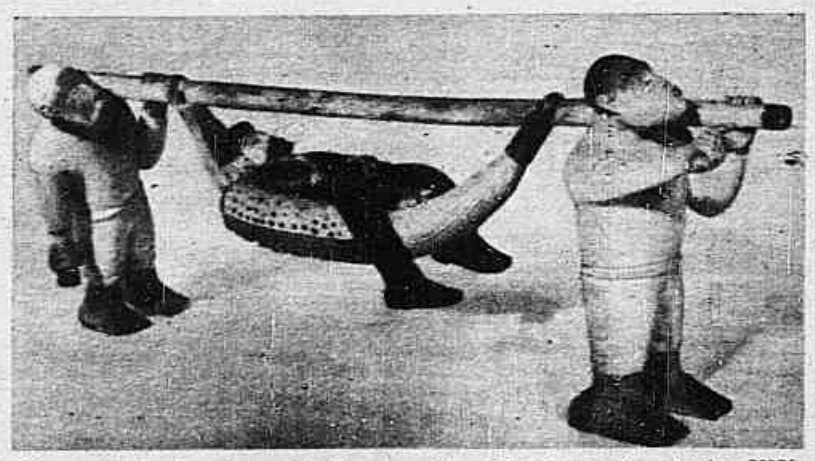

Um colonizador transportado na rêde. Escultura do século XIX originária do Alto Congo

O Europeu na Objetiva de outros Povos

EXPOSIÇÕES, as mais variadas, sôbre assuntos, figuras e objetos realizam-se, diàriamente, em diversas regiões do mundo, visando congraçar a cultura, os pendores artísticos e a aproximação dos povos. Com idêntico pensamento efetuaram-se as exposições — uma nas galerias Berkeley, de Londres e outra no Rijksmuseum Voor Volkenkunde, de Leiden, na Holanda — sôbre uma notável coleção de esculturas que representam os europeus como são vistos pelos artistas da Africa, Ásia e América. Figuraram nessas curiosas mostras de arte as obras que reproduzimos.

Funcionário público europeu exercendo suas atividades na Africa. Obra de um artista da tribo Yoruba, na Nigéria

A rainha Vitória com tôdas as jóias reais e as insignias do poder. Escultura comumente encontrada na Africa Ocidental

O branco explorador, escultura originária da Africa Oriental

Ocidental com telescópio, escultura japonêsa em marfim, do século XIX

A parte antiga da cidade, edificada sôbre terreno acidentado é caracterizada pelas ladeiras que lhe emprestam um ar de cenário de filme europeu

São LUIS

Texto de TEREZA DE BIASE

(Fotos C.N.G.)

AS fontes costumam florear histórias, encerrar segredos e alimentar, por vêzes, superstições. Umas apregoam grandezas com jatos dançantes, arrumadinhos, sempre à espera de flagrantes cinemascópicos, outras, timidamente, espalham frescura e outras, com seu espirro preguiçoso, vão evocando a história da cidade que a acolhe. A êsse último tipo parece enquadrar-se a Fonte do Ribeirão, em São Luis, no Maranhão, cujas figurinhas barbadas parecem narrar, ininterruptamente, a história não muito curta de São Luis.

São os fatos heróicos das eras francesa, holandesa e portuguêsa, pelas quais atravessou aquela cidade, fundada a 12 de agôsto de 1612, que surpreendentemente se rememora diante da fonte.

A capital do Maranhão contribui para essas evocações uma vez que guarda em sua fisionomia, visíveis aspectos da época colonial, através de suas igrejas: da Sé, do Carmo, do Desterro, de São João etc., de características arquitetônicas típicas e dos magníficos sobrados, de três a quatro andares, com suas sacadas de ferro, azulejos, arabescos caprichosos e laje de cantaria, importados de Lisboa, que podem ser admirados nas ruas Candido Mendes, Herculano Parga e Vinte Oito de Julho.

Lá estão como curiosidades turísticas as casas em que residi-

Continua na pág. 15

Pôrto de São Luis na vazante. Grande parte do comércio de cabotagem do Maranhão é realizada através dêste pôrto, onde os navios de longo curso só podem penetrar durante a maré cheia. Em virtude disso o serviço de carga e descarga é feito por meio de alvarengas e outras embarcações

Babaçuais, nas proximidades de São Luis, cujo óleo constitui a principal seiva econômica do município

A antiga fonte do Ribeirão, com sua pequena galeria subterrânea, centro de convergência para os visitantes e costumeiro ponto dos garotos desocupados

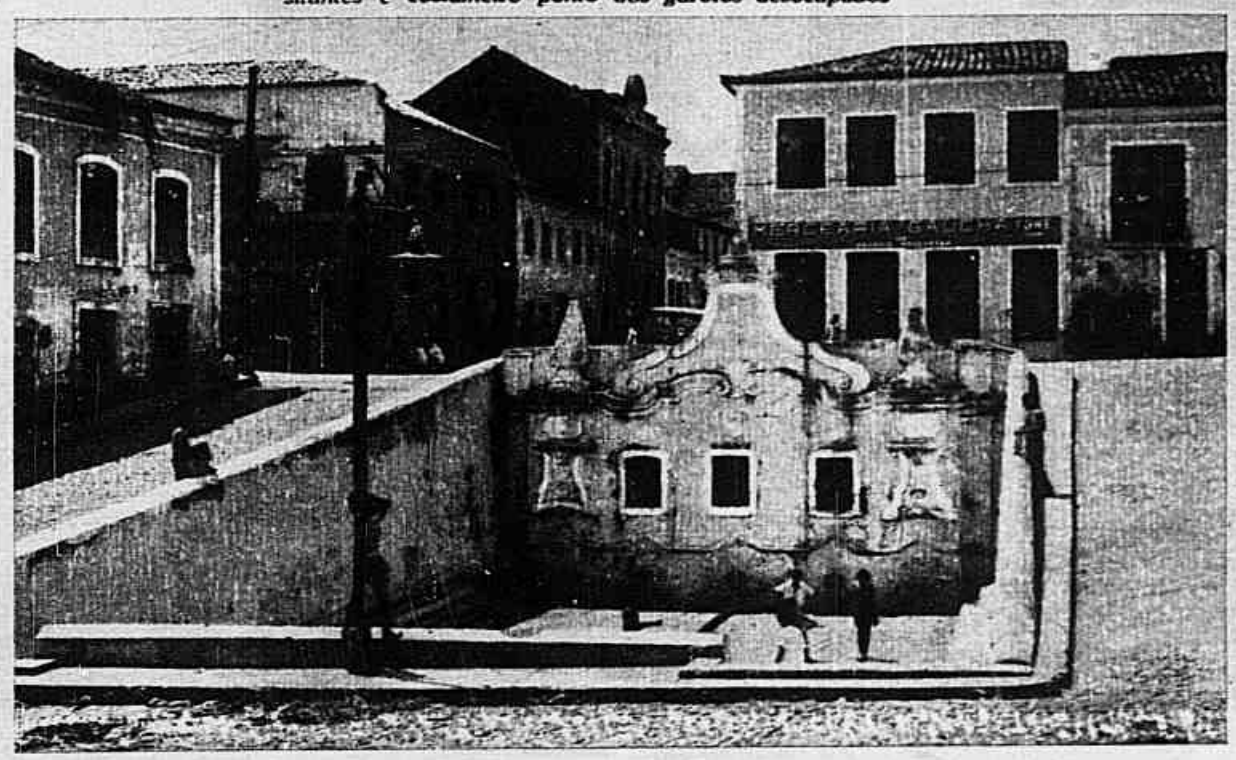

GRÁTIS

sem despeza alguma receberá o grande e luxuoso

ALMANAQUE HERMES 1957

em multicolor, preenchendo e remetendo o Cupão ainda hoje à SOC. HERMES S. A. C. P. 3411 - Rio, a maior organização de Reembolso Postal no Brasil.

Compre pelo Reembolso Postal Hermes, não mande dinheiro e pague sòmente quando receber a encomenda na sua agência postal.

"Reembolso Hermes" é provado e aprovado por Centenas de Milhares em todos os cantos do Brasil.

O Almanaque contém: Relogios suiços, Joias legitimas, Joias Fantasia, Pulseiras Medalhas, Zodaicos, Cucos, Despertadores, Carrilhões, Cutelaria, Ferramentas, Canetas, Gaitas, Leques, Artigos de Couro. Oculos, Artigos de presente, tambem para crianças.

A capa do almanaque com nossa grande cantora popular

ANGELA MARIA

CUPÃO

Para o Almanaque Hermes 1957

Nome_____

Rua_____

Cidade_____

Estado_____

Concorra ao GRANDE CONCURSO "HERMES"

1. Premio uma LAMBRETTA e outros premios de valor. Detalhes e Condições anexo ao Almanaque Hermes

SOC. HERMES S/A.

Rua México, 31 - 12.º and.

C. P. 3411 Telegr.: Gladio

Rio de Janeiro

Atende-se tambem aos Balcões

QUER TER BOA LETRA?

Faça o curso por correspondência da ESCOLA DE CALIGRAFIA «DE FRANCO»

Rua General Osório 724 — São Paulo

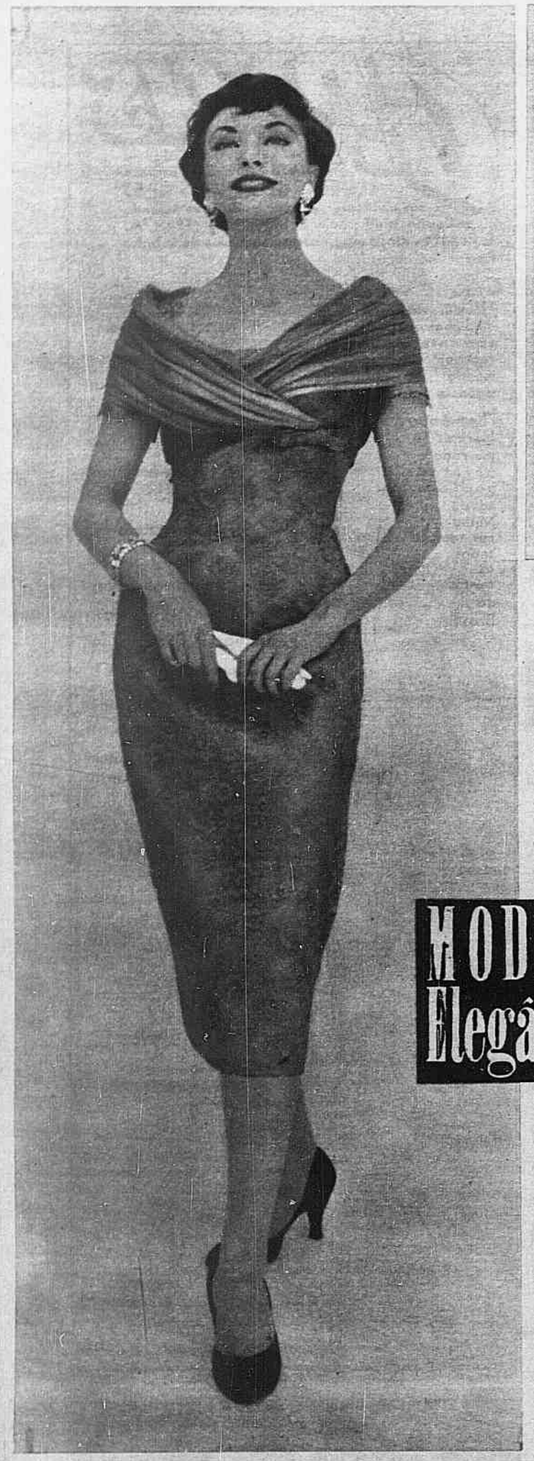

Em renda, com fichu em musselina, modêlo de HARMAY para reuniões elegantes. (Foto UOP)

Para a estudante, da coleção ADVANCE PATTERNS. - (Foto UOP)

Tailleur em areia, a côr favorita dêsse inverno, desenhado por GLEHAVEN. (Foto UOP)

NUANÇAS MODERNAS

LÉA SILVA

NÃO se desconhece que o êxito de determinadas telas assinadas por nomes famosos do pincel está, exatamente, na combinação de nuanças que formam os claros e escuros, as sombras e as luzes, salientando a perspectiva e valorizando a obra de arte. Assim como mestres da pintura renascentista, Da Vinci, Rafael, Miguel Angelo e outros, torturavam-se na ânsia de conseguir o tom almejado, a mulher moderna, principalmente, a que prima pela arte de vestir bem, conhece a importância da harmonia entre os coloridos na confecção de uma toillete. Escolher com acêrto a nuança favorável ao tom da pele, cabelos e olhos é, também, arte que precisa ser estudada. Através da observação apura-se o gôsto. Os mestres da alta costura em todo o mundo conseguem atrair o elemento feminino porque estão em constante atividade procurando inspiração em tudo aquilo que possa servir de motivo. A pintura através dos tempos tem sido, para grandes costureiros, fonte inesgotável de inspiração. Atualmente os fabricantes de tecidos voltam-se à delicadeza da mescla de tons existente nas telas de renome e oferecem novas tonalidades que fariam, talvez, pensar os mestres da Renascença. Evoluímos sempre. A evolução obriga a burilar o gôsto, tornar-se o próprio Pigmalião até conseguir o almejado — ser realmente elegante. A observação seleciona o belo. A elegante moderna por meio de observação adquire a faculdade de eliminar do seu guarda-roupa tonalidades desfavoráveis ao seu tipo. Escolhe, com acêrto, entre múltiplas nuanças que esplendem nas vitrinas luminosas das grandes lojas de tecidos. Entre as côres clássicas — prêto, branco, azul marinho e cinza — surgem os tons modernissimos: verde aguado, côr de areia, marron côco, vermelho pimentão, azul e lilás, êstes dois últimos esmaecidos. Vejamos como qualquer dêsses tons presta-se para combinações harmoniosas e distintas — traje verde aguado — chapéu côr de areia ou marron côco, jóias em ouro pinceladas de verde água, luvas côr de areia, bolsa e sapatos marron côco. Muito chique, vestido vermelho pimentão com chapéu côr de palha, jóias de prata, cinto da côr do vestido, luvas, bolsa e sapatos côr de areia. Conjunto duas peças marron côco poder ser calçado com chapéu vermelho, jóias em ouro com pedras azuis, cinto, sapatos, luvas e bolsa marron côco. Há outra tonalidade que, êste ano, volta para agrado de suas admiradoras — o areia. Um traje nêsse tom fica valorizado com chapéu vermelho, jóias em ouro, cinto, luvas, bolsa em branco, areia ou marron. Não há, absolutamente, dificuldade na seleção das tonalidades que se harmonizam desde que a observação seja cuidada. Aprimorar a arte de vestir é realçar a elegância. E' dever da mulher conservar-se bela, atraente, elegante para íntima satisfação e, também, para a alegria daqueles que a admiram e estimam.

MODA e Elegância

Da coleção MOLLIE PARNIS para a elegante brasileira, que é notável.

Consêlhos Para o Lar

GRACIELA ELIZALDE
(Exclusivo para SINGRA)

MENOS cortinas e tapeçarias e mais solidez nos lares dos Estados Unidos — é a previsão que se ouve com maior freqüência nos circuitos dos decoradores.

A previsão pode ser certa, mas não leva em conta o renascimento, em alguns setores, da elegância e do romanticismo. Essa tendência é mais visível nos móveis para quartos de dormir e um dos seus aspetos mais importantes é a volta às camas de docel, com a cabeceira acolchoada.

Sem dúvida, a cama moderna, com sua cabeceira que coloca livros, rádio, luz e outras facilidades bem à mão contribuem, valiosamente, para o nosso confôrto. Mas é, talvez, excessivamente funcional, como muitas outras criações recentes no mobiliário, e muitas donas de casa gostam de ter em seus lares pelo menos um cantinho mais amável, com linhas mais suaves, cortinas mais caídas e tecidos mais exuberantes.

Os tecidos constituem o elemento principal para a criação dêsse ambiente acolhedor: cetins, brocados, damascos e veludos, que sempre associamos ao passado; tecidos tradicionais, que, no entanto, se prestam tão bem às côres modernas.

Quando digo côres modernas, refiro-me, naturalmente, às magníficas anilinas sintéticas da atualidade. Durante anos de trabalhos de pesquisa, a General Dyestuff Company criou êsses artigos de alta qualidade, assim novos processos para tingir que tornam possível a exis-

Continua na pág. 15

Consultorio de Beleza

Sob a direção de LÉA SILVA é apresentado semanalmente com o objetivo de atender à solicitação de nossas leitoras, responder suas cartas, procurando, na medida do possível, solucionar os problemas de beleza. Escreva para LÉA SILVA — Rua Riachuelo, 192 — SINGRA.

F. — Emagrecer... — Cecília da Silva — Julie — M. A. C. Borelli, de Bauru; — Maria de Lourdes, Sorocaba.

R. — Emagrecer depende da fôrça de vontade de cada paciente. Entretanto qualquer médico pode aconselhar um regime favorável e adequado a cada organismo. Sabemos que diminuindo um pouco a quantidade de alimentos as refeições, sem necessitar passar fome, consegue-se diminuir alguns quilos em pouco tempo. Repetimos, portanto, emagrecer depende da fôrça de vontade de cada um.

F. — Diminuir os pés... — Carlos, de Oswaldo Cruz.

R. — Carlos, se você tivesse nascido na China, teria passado pela tortura da fôrma própria para atrofiar o crescimento dos pés. Infelizmente ou felizmente você nasceu no Brasil e por aqui os pés crescem à vontade. Calçado escuro consegue, pela ilusão de ótica, diminuir os pés. Garanto-lhe que seus pes estão proporcionais à sua altura. Não tenha compiexos.

F. — Crescer, aumentar, evitar a queda dos cabelos... — Sheila Miriam, de Pará; Henrique de Lemos Pontes, Belém (Pará); Dama das Camélias; Silvia Aparecida Andrietti.

R. — Massagens feitas com as pontas dos dedos em sentido circular ativa a circulação, fortifica a queda dos cabelos. Façam êsse simples tratamento todos os dias e observem os resultados. Aplicações de gemas de ovos (de galinha) também estimula o crescimento, fortifica e evita calpar. Aplicar as gemas, massagear e em seguida lavar com água morna e sabonete.

F. — Clarear cabelos — Eulva só na Ilusão, Rio — Irene Marlene, Paraná.

R. — Aplicação semanal des-

Continua na pág. 12

BURDA

Chegou o novo número de luxo de PRIMAVERA/VERÃO 1957
O figurino do ano.
Atendemos pelo Reembôlso Postal — Cr$ 120,00
PUBLICAÇÕES CASTRO LTDA. - Cx. Postal 4446
Av. Erasmo Braga, 277 - s/1008/1 - Fone 22-8880.

Espírito e alta costura a preços justos e acessíveis
Étoile MODAS
AV. COPACABANA, 560-A Em frente ao Edf. do CINE ROXY

Distinguem • Embelezam • Perfumam

Os Sabonetes de MYRURGIA

MADERAS • MAJA • LAVANDA • SUSPIRO

INSTITUTO DE PREVIDÊNCIA DOS SERVIDORES DO ESTADO
HOSPITAL DOS SERVIDORES DO ESTADO
ESCOLA DE AUXILIARES DE ENFERMAGEM

CURSO DE AUXILIAR DE ENFERMAGEM

Acham-se abertas, até o dia 17 do corrente, na Escola de Auxiliares de Enfermagem do Hospital dos Servidores do Estado, na Rua Sacadura Cabral, nº 178, 11º andar as inscrições, para candidatos de ambos os sexos, ao curso de Auxiliar de Enfermagem.

Para matrícula são exigidas as seguintes condições:

a) — apresentação de certidão de registro civil que prove a idade mínima de 18 anos e máxima de 38 anos;
b) — atestado de idoneidade moral;
c) — atestado de vacina;
d) — carteira de identidade;
e) — 2 retratos tamanho 3x4, com data.

Deverá o candidato além das exigências acima citadas apresentar um dos seguintes certificados:

a) — de exame de conclusão de curso primário, oficial ou reconhecido;
b) — de exame de admissão à primeira série ginasial, de curso oficial ou reconhecido;
c) — de exame de admissão ao curso prestado ante banca examinadora da própria Escola, constando de provas escritas e orais, sôbre noções de Português, Matemática, Geografia e História do Brasil.

A Secretaria da Escola funcionará, diàriamente, das 8,00 às 11,00 horas para atender aos interessados.

AS SENTINELAS DO LAR

CALMANTINA E PASTILHAS GUTURAIS

Contra os resfriados, nevralgias, dôres de cabeça, gripe, febres, reumatismo, dôres em geral — Tome CALMANTINA DE GIFFONI que atua sem deprimir o organismo. — Contra dôr de garganta, laringite, faringite, rouquidão, use as PASTILHAS GUTURAIS DE GIFFONI — Desinfetante e bactericida das vias respiratórias. Nas Farmácias e Drogarias. — Depósito: DROGARIA GIFFONI - Rua 1º de Março, 17. Laboratório: Rua Morais e Silva 29-A - Rio.

SEJA DETETIVE - PARTICULAR

NOVA E RENDOSA PROFISSÃO

CURSO POR CORRESPONDÊNCIA - PREENCHA O COUPON ABAIXO

INSTITUTO DE CULTURA TÉCNICA E GINASIAL

CAIXA POSTAL, 6583 SÃO PAULO

SOLICITO MAIORES ESCLARECIMENTOS SÔBRE O CURSO DE DETETIVE

NOME .....

RUA ..... N. .....

BAIRRO ..... CAIXA POSTAL .....

CIDADE ..... ESTADO .....

Envie Cr$ 5,00 em sêlos para as despesas. S. I.

CONSULTÓRIO PSICOLÓGICO

"Complexo de Inferioridade"

ELE PODE TER SEU DESENVOLVIMENTO NA TENRA IDADE — QUANDO UMA CRIANÇA OUVIR CONTINUADAMENTE QUE E' UMA CRIANÇA SEM CAPACIDADE DE INTELIGÊNCIA OU E' DESONESTA, ELA TERÁ EM SUA VIDA DE ADULTO UM ASPECTO INFERIOR QUE A ATINGIRA' EM TÔDAS AS DECISÕES...

(Especial para SINGRA) WOLF RINSKI

OS psicólogos encontram sempre nos seres humanos pessoas aflitas, possuidoras de complexo de inferioridade. Tais pessoas imaginam que não são fortes, bem apresentáveis ou mesmo inteligentes, como também competentes em qualquer atividade com que estão associadas e, assim, procuram sempre ficar «atrás», concorrendo durante as discussões ou cedendo em qualquer situação em que sejam trazidas em concorrências em relação aos outros semelhantes. Estão sempre ocupando um lugar secundário no grupo a que pertencem devido a esta convicção de inferioridade.

Este sentimento pode ter sido desenvolvido em si com um resultado da educação que, quando crianças receberam. Por certo, muitas vêzes disseram, durante a infância, que eram feias, covardes, pouco inteligentes, ou alguma coisa não muito agradável do seu respeito. Quando uma criança ouve alguém dizer que ela não corresponde à inteligência esperada ou é menos honesta do que seus irmãos ou companheiros, chegará o tempo em que ela mesma se sentirá em todos os aspectos inferior e, então, sofrerá as conseqüências de um «complexo de inferioridade» que a atingirá em sua vida de adulto.

Pergunta-se muitas das vêzes se é possível ajudar um garôto de tenra idade a conquistar confiança em si mesmo, de modo a que se possa unir aos companheiros numa base de igualdade?...

E' preciso que todo seu vigor físico e nervoso seja mantido no mais perfeito estado, pelo cumprimento de regras higiênicas relativas ao sono e à alimentação; depois disto, deve ser pôsto em companhias sadias, dos que usam franqueza, coragem e vigorosidade, mas, não dos que procuram dominar qualquer situação.

A emulação é uma das características mais fortes na infância, e quando uma criança observa um companheiro de quem ele gosta, que é justo nos seus jogos e levanta em defesa dos seus direitos, sentirá coragem para defender também seus direitos.

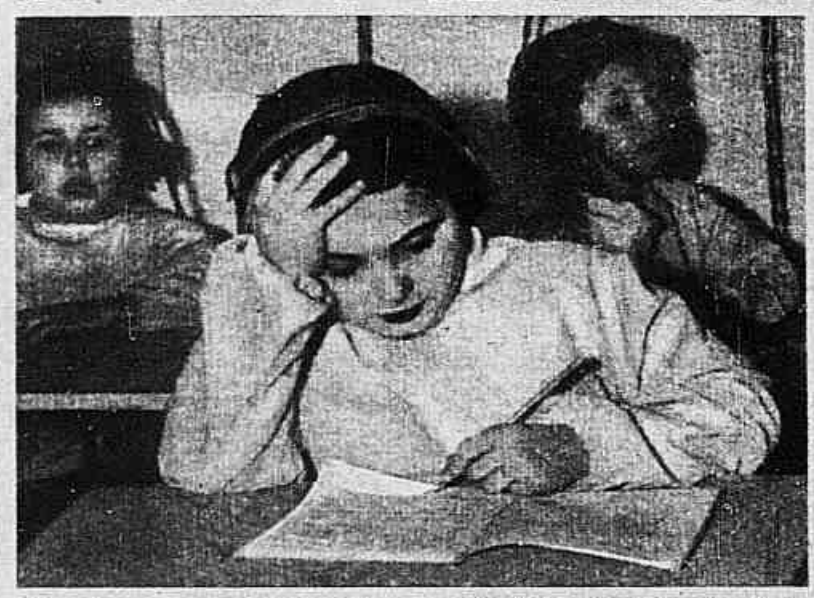

Quando uma criança não puder ter o benefício dos pais para uma orientação pedagógica, devem os genitores recorrer aos "mestres-escolares" aceitando suas sugestões para dar uma vida mental sadia aos pequenos

As mães devem necessàriamente auxiliar a criança, nelas recaem as graves responsabilidade da educação

Quando o pai puder, incidentalmente e com muita sutileza, conservar um companheiro vigoroso para admiração, inteligente, mas que não se submeta a tudo o que os outros querem, nem procura dominar ninguém, terá conseguido um excelente modêlo que o seu filho procurará certamente tudo fazer para imitar.

Um pai, jamais conseguirá algo de um filho tímido, dizendo que êle precisa ser corajoso, precisa revidar quando atacado etc. etc. Muito pior, será o emprêgo de palavras pejorativas como covarde, molenga e outras mais. Saibam, quanto mais uma criança tímida é chamada de «covarde», mais fixa se tornará na sua mente a idéia de covardia... E' necessário auxiliar para adquirir outras idéias e pensamentos sôbre a sua pessoa, e nestes empreendimentos de grave responsabilidade, recaem nos pais quando incompetentes; procurem entrar em contacto com os mestres escolares, aceitando suas sugestões.

RESPOSTAS AOS LEITORES

Maria do Carmo — Pôrto Alegre; Jacy Carvalho — Santos; Paulo Cabral dos Santos — São Paulo; Antônio Soares — Petrópolis. P.: — «Meu filho, atacado de gagueira, encontra dificuldades mais acentuadas quando...» — «... Apesar de não estar ainda falando corretamente, apresenta sintomas de expressar-se...» — «... Gostaria de saber se minha filha que é gaga, terá uma mentalidade inferior...» — «... E necessário submeter para um exame médico pediatra...»

R.: — Existem muitas teorias a respeito das gagueiras, e até hoje não foi ainda compreendida, apesar de não se tratar de coisa moderna. Nos tempos de Hipócrates, procuravam-se corrigir com a cauterização da língua e uso de óleos curativos. Atualmente, o tratamento consiste num esfôrço conjunto dos pais e do médico. A gagueira, em geral, manifesta-se entre a idade de dois a seis anos, e não é coisa que passe com a evolução dos tempos. Os primeiros sinais ca-

Continua na pág. 14

NEM TODOS PODEM

fazer uma estação de águas, mas todos podem conseguir uma excelente depuração orgânica pelas vias eliminatórias, expelir as areias e os cálculos do ácido úrico e uratos causadores do artritismo da gôta, do reumatismo, desintoxicar o fígado, os rins, os intestinos, evitar a uremia, o tifo e outras infecções; tirar a acidez excessiva da urina — uma das causas da irritação da próstrata e da uretra — corrigir enfim a insuficiência renal e hepática por meio da Uroformina Giffoni, granulado efervescente de sabor muito agradável. Receitado diàriamente pelas sumidades médicas. Nas boas farmácias e drogarias. Depósito geral Farmácia e Drogaria Giffoni - Rua Primeiro de Março, 17 - Rio de Janeiro.

Sr. Diretor de DOM BOSCO — ESCOLAS REUNIDAS POR CORRESPONDENCIA:
Peço enviar-me grátis prospectos sôbre o curso de .....
Nome: .....
Rua: .....
Cidade..... Estado:.....

ÚM CUPÃO MELHORARA' SEU FUTURO!...

Envie-nos o cupão acima hoje mesmo. Explicaremos a Você como é FACIL estudar em sua própria casa pelo nosso MÉTODO EXCLUSIVO DE ENSINO "PROFESSOR EM CASA". Em pouco tempo você poderá ter uma carreira brilhante e um futuro BEM MELHOR...

ESCOLHA UM DESTES CURSOS

GINASIO EM UM ANO (Madureza) — SECRETARIADO — PROPAGANDA E PROMOÇAO DE VENDAS — COMERCIAL PRÁTICO — CORRESPONDENTE — REDATOR DE PROPAGANDA — VENDEDOR — CORRETOR — TAQUIGRAFIA — PORTUGUÊS — MATEMÁTICA — INGLÊS — PREPARATORIO GERAL.

DOM BOSCO — ESCOLAS REUNIDAS POR CORRESPONDENCIA

A mais eficiente escola de ensino por correspondência do Brasil

RUA DA MOOCA, 454 — FONE 37-7878 — SAO PAULO

O LEITOR DE "SINGRA" TEM, DE GRAÇA, UM VERDADEIRO MAGAZINE ATRAVÉS DO JORNAL QUE LÊ

Marie Diacopolos
A BELEZA A SERVIÇO DA ARTE

Deseja ela se lançar ao mar dentro da velha embarcação, na busca de novas aventuras, ou é apenas uma atitude de desafio?

Piragibe Castro Alves

A moça de belo perfil estava pensativa, a brisa do mar acariciava-lhe os cabelos negros, chegamos e ela sorriu para nós. Não ficamos espantados, pois fôramos entrevistá-la.

O pai grego e a mãe descendente dos bandeirantes que vararam o sertão em busca de aventuras, nela se harmonizam: a beleza selvagem do Oeste e as linhas clássicas da Grécia antiga. Nascida na região bravia do centro oeste, esta moça valente lutou contra a intolerância e a incompreensão do meio em que vivia, até que, rompendo os laços que a prendiam à sua terra, resolveu procurar a arte em São Paulo. Ali foi descoberta por Walter Pinto, estudou ballet e aperfeiçoou seus conhecimentos de teoria teatral.

Chegando ao Rio, estreou na peça do já citado produtor: «Botando p'rá jambrar». Apareceu também em shorts na televisão e foi, recentemente, convidada para integrar o elenco de Carlos Machado no Night and Day.

A bela Marie tem na praia o passatempo favorito e também o seu esporte, pois é exímia nadadora. Prefere, na música popular, as melodias latinas. Lê Marcel Proust e se entretém com música clássica, nas horas em que o trabalho estafante a deixa livre.

Marie Diacópolos, esta moça corajosa, que luta com seriedade pela carreira, artista de talento e sólida cultura, tem no cinema sua verdadeira vocação e, enquanto aguarda a grande chance, prepara-se com afinco. Que há com os nossos produtores que não lhe deram ainda uma boa oportunidade?

A atraente Marie expõe tôda sua beleza aos raios acariciantes do sol

Marie Diacópolos olha contemplativa a estrada, talvez a do estrelato seja mais difícil de percorrer

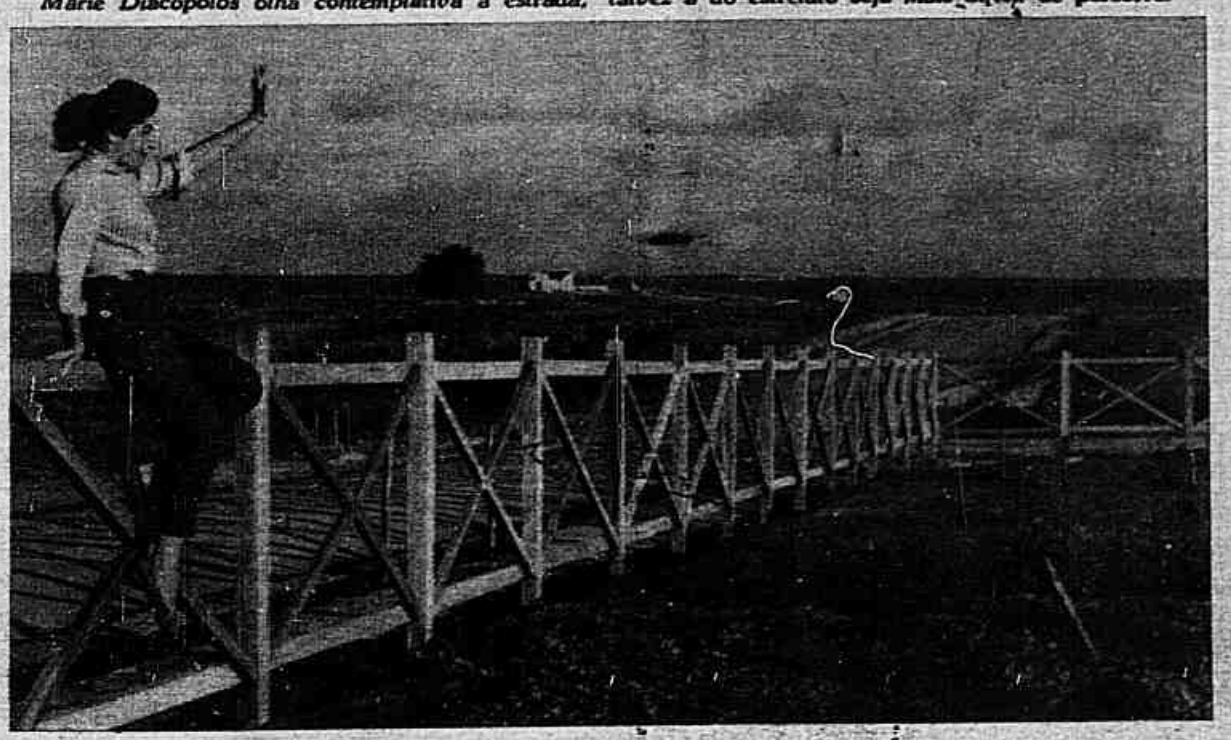

Ganhe Dinheiro

IPORANTE
O Adorno
Preferido...

PREÇOS ESPECIAIS PARA REVENDEDORES

BROCHES SORTIDOS	Uma Duzia	Cr$ 72,00
ANEIS	" "	Cr$ 180,00
BRINCOS ESPELHADOS	" "	Cr$ 300,00
COLARES SORTIDOS	" "	Cr$ 144,00
PULSEIRAS SORTIDAS	" "	Cr$ 300,00
BRINCOS POPULARES	" "	Cr$ 72,00
BROCHES ESPELHADOS	" "	Cr$ 240,00

DISTRIBUIDORA IPORANTE

Lindo Sortimento de 100 Artigos Cr$ 1.300,00
Porte, Embalagem e Catalogo GRATIS
Pedido Mínimo Cr$ 400,00
Despachos pelo Reembolso Postal

DISTRIBUIDORA IPORANTE
Rua Maria Joaquina, 72 - SÃO PAULO -

É engano pensar que, a partir dos 35 ou 40 anos, a queda dos cabelos é coisa natural, pois cientistas americanos já provaram o contrário e afirmaram em seus relatórios que o crescimento dos cabelos é mais rápido e efetivo justamente entre os 35 e os 65 anos de idade.

Dos 35 aos 65 seus cabelos NÃO devem cair!

Logo, se os seus cabelos começarem a cair nêsse período, é sinal de que algo não está funcionando bem e então providências devem ser tomadas para corrigir o defeito.

Nêsses casos, recomenda-se o uso da loção TRICOMICINA, cujos componentes estimulam o bulbo e as raízes capilares, os quais, assim revigorados, fortificam os cabelos e impedem a sua queda. Além disso, a TRICOMICINA elimina a caspa e a seborreia, deixando o couro cabeludo inteiramente higienizado e livre de quaisquer impurezas.

Tricomicina

- *combate a calvície*
- *detém a queda dos cabelos*
- *elimina a caspa e a seborreia*

À VENDA EM TÔDAS AS FARMÁCIAS E DROGARIAS DO BRASIL

Quem usa
ENERGEX
não fica atrás!

Adicione ENERGEX à gasolina do seu carro e veja como êle arranca mais rápido e acelera na hora

DISTRIBUIDORES NO RIO
USABROL (Importações) S. A.
AV. FRANKLIN ROOSEVELT, 126
3.º andar — Rio de Janeiro — D. F.

Inteiramente Grátis!

Destaque o cupon ao lado, apresentando-o nos postos e casas de acessórios e revendedores, e receba um envelope de ENERGEX.

Vale um
ENERGEX

Com êste envelope V. faz a prova... e usará sempre

RELOJOEIRO
Curso por correspondência
APRENDA EM SUA PRÓPRIA CASA
Escrevendo hoje mesmo o cupão abaixo
através do mais moderno e eficiente curso de relojoaria
GRÁTIS!
INSTITUTO TECNICO CULTURAL
CAIXA POSTAL, 760 — SÃO PAULO
Sr. Diretor
Peço enviar-me GRÁTIS informações completas sôbre seu curso de RELOJOEIRO por correspondência.
NOME: .....
RUA ..... Nº .....
CIDADE: ..... EST. .....

PARA VOCÊ DESENHAR
PROJETOR LEONARDO

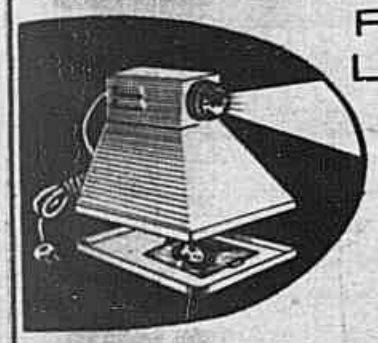

Cr$ 620,00
SEM MAIS DESPESAS!

Econômico
Prático
Simples
Eficiente

PARA DESENHOS PEQUENOS

PROJEÇÃO DE CARTAZES E DESENHOS GRANDES

É a grande oportunidade para Você adquirir pelo Serviço de Reembôlso Postal, o maravilhoso PROJETOR LEONARDO para desenho. Grande novidade no Brasil, ideal para desenhar com rapidêz e perfeição, indispensável a desenhistas profissionais, artistas, amadores, estudantes, etc.

CARACTERISTICAS — O PROJETOR LEONARDO projeta nas côres naturais impressos, desenhos, fotos, figuras, objetos, etc. com a máxima nitidez e claridade; ampliando de 2 a 7 vêzes o tamanho do original, até uma projeção de 90 x 90 cm. Dois modelos, para 110 ou 220 volts. Conforme ilustração ao lado, pode ser usado para desenhos pequenos e projeção de cartazes e desenhos grandes, etc. Acompanha folheto explicativo.

CUPOM-PEDIDO

NÃO MANDE DINHEIRO
Pague somente ao receber a mercadoria em sua cidade. Remessa pelo Serviço de Reembôlso Postal, com embalagens garantidas. Envie seu cupon hoje mesmo para:
E. FANTINI - C. Postal, 15.064
São Paulo

E. FANTINI - Caixa Postal, 15.064 - S. Paulo
Peço enviar-me, pelo Reembôlso Postal:
PROJETOR LEONARDO — Cr$ 620,00
☐ 110 volts.
☐ 220 volts.
NOME .....
RUA .....
CIDADE ..... ESTADO .....

A médica psiquiatra dra. Fernanda Barcelos, que foi eleita a «Mãe Brasileira», pelos seus inestimáveis e primorosos cursos de relações humanas e psicologia infantil, realizados no Ministério da Educação e ministrados a turmas de mais de duzentas crianças que vêm, pela primeira vez no Brasil e talvez no mundo, prometendo em juramento, como diplomados em relações humanas, «usar diàriamente as chaves que abrem todos os corações e cultivar a empatia»

Ecos Sociais

Reportagem interestadual de
RAQUEL DE SOARES
(Fotos Wilson)

◆ O Automóvel Clube de Belo Horizonte abriu as festividades de seu aniversário com um grande concêrto de Heitor Alimonda.

◆ Muito apreciada a atuação na embaixada de Espanha da senhorita Leny Ferreira Pereira, em seus números de dança espanhola.

◆ Em Goiânia realizou-se, com muito brilhantismo, no salão do Jóquei Clube local, o recital do violinista belga Clemens Luataker.

◆ Ficaram noivos, na cidade do Recife, Pernambuco, a senhorita Ligia Ferro de Albuquerque Maranhão, filha do casal dr. João de Albuquerque Maranhão, e o sr. Geraldo Faria Neves Gomes.

◆ Nasceu em São Paulo, o menino Luiz Antônio, filho do sr. Luiz Francisco Tarará e da senhora Efigênia Aparecida Tarará.

◆ O Clube Português de São Paulo comemorou, com um baile de gala, o seu 37º aniversário de fundação.

◆ Em Tambaú, depois da missa em ação de graças pelo aniversário natalício do piedoso Padre Donizetti Tavares de Lima, sobrevoaram a igreja, cinqüenta aviões do Aero Clube de São Paulo, derramando petalas de rosas.

◆ Fêz anos em Santos a sra. Ivonete Aguiar Ravanazzi, espôsa do sr. Ipes Ravanazzi, alto funcionário da Companhia Docas de Santos.

◆ Na igreja de Santa Maria Margarida, no Rio de Janeiro, casaram-se a senhorita Innolia de Oliveira com o sr. José Virgilio de Oliveira Castilho.

◆ Regressou ao Rio de Janeiro, depois de uma longa viagem aos Estados Unidos, o sr. José Maria Demeneque, diretor do Cinema Trianon.

◆ Partiu com destino a Caracas, o vice-presidente do First National City Bank of Boston, sr. John G. Ganiker.

O Dr. Paulo Bittencourt, ilustre diretor de «Correio da Manhã», que em Paris, foi muito felicitado pelo seu aniversário natalício

QUEREMOS LIVROS! — E' o que clamam estas criancas indianas sob o assentimento filosófico de um camelo. Esta cena vem-se repetindo, na India, desde que as autoridades daquele país instituiram as bibliotecas ambulantes através das aldeias rurais, a fim de instruir o povo. Até então, existia um livro para cada cinqüenta habitantes, em uma população de 360 milhões. (Foto Unesco).

O VELHO RIO...

Conclusão da pág. 5

mo que em apenas dez meses produziu cêrca de 700 desenhos e aquarelados que representam até hoje uma das mais belas e mais ricas iconografias sôbre o Rio de Janeiro dos principios do século XIX.

«Algumas primorosamente acabadas — diz Gilberto Ferrez, que estudou as centenas de peças — outras ràpidamente esboçadas, mas tôdas com espontaneidade, atmosfera, absolutamente fiéis tanto no que representam como na perspectiva. Nada escapou ao observador arguto e de bom gôsto que foi Ender. São paisagens, panoramas, ruas, prédios, conjuntos arquitetônicos, igrejas, chafarizes, tipos humanos brancos, mulatos, pretos, chineses, padistas, mineiros, ricos, pobres, militares, escravos, presos, indumentária, transporte, utensilios domésticos, interiores de palacetes, casas, ranchos, flora, enfim, um mundo de coisas valiosas ao estudo da iconografia brasileira tanto em qualidade como em quantidade...»

E então, ao cabo de dez meses de ininterrupto trabalho criador, o jovem Thomas Ender adoeceu. Talvez se excedesse no trabalho. Talvez o clima lhe afetasse a saúde. Procurou repouso e saúde ao pé da Serra dos Órgãos, embora sem largar de todo os lápis e os pincéis. Não se recuperou, porém, e teve que regressar para o Velho Mundo. Ali prosseguiu dedicado à arte, cada vez mais célebre como paisagista, até falecer em 1875.

Thomas Ender terá morrido com um desgôsto na alma: sua rica e variada obra produzida no Brasil perdera-se lamentàvelmente num incêndio ocorrido em 1848 no Castelo Imperial de Viena, onde se achava instalado o Museu Brasileiro. Pelo menos, supunha-se essa perda, e teria que decorrer aproximadamente um século para que um achado feliz desfizesse o equivoco. Quis o destino que a obra de Ender sôbre o velho Rio de Janeiro não se encontrasse no Castelo Imperial, e sim na Biblioteca da Academia de Artes Plásticas de Viena, guardada em vários caixas e álbuns. Feita a redescoberta, organizou-se imediatamente — isso foi em junho de 1950 — uma exposição das centenas de trabalhos de Ender, para celebrar o acontecimento. A seguir, por ocasião do IV Centenário da fundação de São Paulo, Ender foi revelado ao Brasil, figurando sua obra no Parque Ibirapuera, onde atraiu enorme atenção.

Agora, para uma divulgação mais ampla, temos a obra de Thomas Ender num belo álbum: «O Velho Rio de Janeiro através das gravuras de Thomas Ender» (Edições Melhoramentos), com prefácio de Gilberto Ferrez e introdução de Siegfried Freiberg, da Academia de Belas Artes de Viena.

Para o estudioso do Rio de Janeiro colonial, para o estudioso da História, do folclore, da velha arquitetura, para o sociólogo e, naturalmente, para os próprios pintores e paisagistas, êle um documentário de extraordinária importância e beleza. Diríamos que acaba de repetir-se a parábola do filho pródigo que se perdeu e foi reencontrado: tal a satisfação pela redescoberta do velho Brasil de 1817, através da obra de Thomas Ender, que estêve perdida por mais de um século e acaba de ser reencontrada.

CONSULTÓRIO DE BELEZA

Conclusão das pags. 8-9

ta mistura: uma xicara das de chá de camomila bem forte; uma colher das de sopa de água oxigenada a vinte volumes, cinco gotas de amônia; da raiz às pontas, consegue-se clarear os cabelos deixando-os na cor desejada desde ó louro escuro ao claro. Experimentem.

P. — Onde comprar o creme Mardilea — Cesare, Rio Grande do Sul; Mercêdes Lima, Pelotas (Rio Grande do Sul).

R. — Em qualquer drogaria ou perfumaria de Pôrto Alegre, Caxias do Sul e outras cidades importantes do belo Estado sulino.

A PROPAGANDA DE SINGRA E' FEITA PELOS SEUS ANUNCIANTES

SINGRA

DESDE OS GRANDES DIÁRIOS AOS PEQUENOS SEMANÁRIOS O SUPLEMENTO "SINGRA" É UM COMPANHEIRO OBRIGATÓRIO

"NOVOS RUMOS"

"O EXEMPLO DE TRUMAN"

Ricardo Érico Howling

CONTINUA relegado ao descaso o projeto de «Bases e Diretrizes» sugerido pelo eminente professor Clementino Mariani. Vagando anos e anos pelas gavetas da Câmara dos Deputados, desprezado, perdido e abandonado, fala-se agora, em sua volta à evidência para seguir um novo caminho, célere e triunfante. Duvidamos, porquanto a série de anos decorridos afrouxaram nossa fé.

O fato vem apenas mostrar mais uma vez, quanto valor se dá, em nossa terra, aos problemas de educação, com recursos insuficientes ao Ministério de Educação e Cultura, como se pode ver pelo reduzido orçamento que o mesmo dispõe em face ao dos outros ministérios, orçamento êsse ainda prejudicado por uma irracional aplicação de verbas, sem justo critério de distribuição aos seus vários departamentos, e com uma dotação exagerada ao seu serviço de gabinete que se classifica dentre os que efetuam maiores gastos.

E quanto desespêro nos surge ainda, quando vemos exigências e dificuldades impostas a mestres e iniciativas privadas que querem contribuir para o desenvolvimento cultural do País. São mesmo entidades culturais esquecidas em suas reivindicações prementes, como aconteceu recentemente com a A.I.E. que sem recursos, lutou denodadamente para possuir um mimeógrafo, e que continua a consolidar suas seções estaduais por «correspondência e procuração», porque não possui verba para passagens, e que deixou os microfones da emissora oficial para manter a dignidade de suas ações.

Tudo isso só vem revelar descuido com as questões culturais e educativa, que vai-se refletir, por sua vez, num ensino deficiente, num exemplo nada animador de cima para baixo, com uma crise geral de irresponsabilidade.

Assunto ainda que exigiu estudo e a exposição pormenorizada de nossa parte, foi o do abandono do menor, favorecido, aliás, por falhas administrativas que apontamos há algum tempo e que continua descurado, piorando com o correr dos anos sem que se tome qualquer providência.

A falada falta de orientação politica e de definição que presenciamos em nosso povo, continuamente sujeito a exploração demagógicas, é outrossim, um problema de educação.

Mas como se poderá fazer alguma coisa se continuamos com essa mentalidade atrasada de menosprêzo e esquecimento aos problemas educacionais?

Neste momento de angústia volto os olhos para a coletividade norte-americana. Não por ali existir um sistema perfeito de ensino ou porque lá não existam problemas de ordem cultural e educativa por resolver. Não, pelo contrário, porque os Estados Unidos vivem problemas idênticos aos nossos e já enfrentaram graves situações, como o do número reduzido de professôres e de sua péssima remuneração, a ponto de nós verificarmos que em 1900, o número de secundaristas era de 900.000 e em 1947 superava a casa dos oito milhões; e enquanto tal progressão se fazia em escala geométrica, se dava o declinio do número de mestres, descendo de 900.000, em 1937, a 550.000 em 1947, verificando-se, pois, uma queda vertiginosa que parecia abrir perspectivas sombrias à educação norte-americana com a improvisação de mestres, o que faria as suas escolas escreverem nos relatórios «que nada era mais necessário numa reforma como a melhoria do professorado».

Mas há uma coisa nos governantes daquele pais que se chama honestidade de principios e dedicação.

E vimos então, Harry Truman no cargo de chefe do govêrno abraçar com tôdas as fôrças o problema. E' o que faz apoiar a fundação da União Nacional dos Estudantes norte-americanos, que vinha contribuir com sua iniciativa para sua resolução. Numa entusiástica mensagem disse aos estudantes: «A fé americana na educação não exige desculpas ou defesa. E' necessário, pois, sabermos se os programas das nossas instituições educacionais satisfazem efetivamente as necessidades da nossa comunidade democrática. Por isso precisamos acolher com simpatia as organizações em cujos primordiais objetivos existe um construtivo esfôrço a fim de melhorar as instituições do ensino.»

Ao tempo em que iniciava vasta campanha em prol da educação norte-americana, em que dava plenos poderes aos seus auxiliares para encontrarem as so-

Continua na pág. 14

Apesar da escassez de professôres, com que lutamos, as alunas concludentes do Instituto de Educação têm de empreender lutas heróicas para serem aproveitadas. Na foto as normalistas tendo à frente a jovem Diva Maria Pires Ferreira, Presidente do Grêmio do I.B., quando trocavam idéias com o nosso colega Roberto Faria, Secretário Geral da Imprensa Estudantil

ÓLEO DE VIOLETAS

POR SI SÓ!!

é poderoso embelezador da cútis, único no gênero

AMERICO — 25-2827

HEMORROIDES

INTERNAS ou EXTERNAS

Rápido alívio com

Pomada ManZan

VENÇA IMEDIATO NA VIDA

A MAIOR OPORTUNIDADE EM SUAS MÃOS

Peça hoje mesmo pelo REEMBÔLSO POSTAL um (ou mais) «EXEMPLAR DE LUXO» desta pequena, importantíssima, atualisada, ilustrada e valiosa

ENCICLOPÉDIA DE TÉCNICA INDUSTRIAL

a mais completa OBRA em Português — Técnica — Moderna — Precisa — Oportuna

Encadernação de LUXO (Capa dura) Para 5 EXEMPLARES 30% de Desconto

NOVISSIMO

FORMULARIO INDUSTRIAL

e AGRICOLA com SUPLEMENTO DE QUIMICA INDUSTRIAL e FARMACEUTICA

para

5.000 FORMULAS — 1.000 INDUSTRIAS ... Edição, editado pelo

INSTITUTO CIENTÍFICO DE QUIMICA

CAIXA POSTAL 5393 — RIO DE JANEIRO — 5393 CAIXA POSTAL

FUNDADOR

Dr. Armando Schepis

Presidente

ABELHAS sua cultura — ABRASIVOS luminosos — ACETATOS em geral — ACETONAS — ACIDOS — AÇO — AÇUCAR em geral — ADESIVOS — ADUBOS p/todos os fins — AGRICULTURA TECNICA aplicada — ÁGUAS de Colonia etc. — AGUAS Sanitária — AGUARDENTE de todos os tipos — ALBUMINA EM PO' — ALCOOL em geral — ALCOLATOS — ALCOLATURAS — ALDEIDOS — ALGODÃO — ALIMENTOS de Gado, Aves etc. — ALISADOR de CABELOS — AMARGOS em geral — AMONIACO — ANALISES de TERRAS e outros — ANIDRIDOS — ANILINAS — ANTISSÉTICOS — ANTIMONIOS — APICULTURA — AROMATICOS — ARTE PIROTECNICA em geral — ARTEFATOS de BORRACHA, LOUÇAS etc. — AVICULTURA em geral — AZEITES etc. — BAGACEIRAS — BALSAMOS — BANDOLINAS — BANANA PASSA — BARATICIDAS — BATON — BEBIDAS de todos os gêneros — BENZOATOS — BICHO DA SÊDA s/Cultura — BICROMATOS — BISSULFITOS — BOLACHAS BOMBONS — BORAX — BORDALEZA em calda em geral — BORRACHAS e suas ligas — BRILHANTINAS — BRILHOS — BROMETOS etc. — CACAU — CAFEINA — CAL em geral — CALCIO — CALICIDA — CAOLIM — CARAMELOS — CARBONATOS — CARBONOS — CARIMBOS — CARNES defumadas, em conserva CARNE SECA etc. — CARTONAGEM — CARVÃO vegetal, ossos, etc. — CASEINAS seu fabrico — CASTRAÇÕES em geral — CELULOIDE — CÊRA p/ASSOALHOS — CERAMICA em geral — CEREAIS — CERVEJAS todos os tipos — CHAMPANHES — CHOPES — CIANIDRICOS — CIGARRILHAS — CLORO — CLORATOS e CLORETOS — COALHOS — COBRES — COBRADOS — COELHOS — COLAS em geral — COLD CREAM — COMPOTAS e COMPOSTOS — CONHAQUES — CONSERVAS em geral — CORANTES — CORTIÇAS — COUROS em geral — CREMES de beleza — CREMOR DE TARTARO — CREOLINAS — CRESOIS — CROMO — CURTIDOS etc etc. — DECALCOMANIA — DEFUMADORES — DENTIFRICIOS em geral — DEPILATORIOS — DESODORANTES — DESTILAÇÕES — DEXTRINAS — DIGESTIVOS — DISSOLVENTES — DOCES em geral — DOURADOS etc. — EBANITES — EMBORRACHAMENTOS — EMPLASTROS — EMULSÕES — ENXAMES — ESMALTES — ESPELHOS — ESPUMANTES — ESSENCIAS em geral — ESTANHADOS — ESTERILISAÇÕES — ESTUFAS — EXTINTORES — EXTRATOS etc. — FABRICAS — FARINHAS em geral — FECULAS — FENOIS — FERMENTAÇÕES em geral — FERMENTOS de todos os tipos: para PÃO, DOCES, Bebidas etc. — FERNETS — FILTRAGENS — FIXADORES — FLANELAS MAGICAS (polidores) etc. — FOGOS DE ARTIFICIOS — Fôrça e Luz — FORMICIDAS e Insetecidas — FORMOL PLASTICO — FOSFATADOS — FOTOGRAFIAS s/mármore — FRUTAS CRISTALISADAS — FRUTA EM PO' — FRUTA EFERVECENTE etc: — GADO INDUSTRIALISADO — GALINACEOS — s/enfermidades — GALVONOPLASTIA — GAZES — GAZOMETRO — GAZ ou ACIDO CARBONICO — GELEIAS — GELATINAS — GÊLO — GIM ou GENEBRA — GERADOR — GIZ — GLICERINA — GLICOSE — GOMAS — GRANJAS em geral — GRAXAS em geral — HORTALIÇAS etc. — IMPERMEABILISANTES — INCUBAÇÕES de OVOS — INSETICIDAS em geral etc — LABORATORIOS — LACRES — LADRILHOS vitrificados etc. — LACTADOS e MALTADOS — LATEX — LAVOURA TEXTIL — LEITES DE BELEZA — LEITE CONDENSADO e em PO' — LICORES em geral — LIQUIDOS POLIDORES em geral — LIXAS — LOÇÕES TONICAS em geral — LOUÇAS pó de pedra — LUBRIFICANTES e GRAXAS — LUPULO — LUZ etc. — MADEIRA ARTIFICIAL — MAGNESIAS — MALTE LACTADO — MANTEIGAS artificial e outras — MARMELADAS — MARRASQUINO — MASSAS em geral — MASSA de: PAPEL, PLASTICA, PAPELÃO e TOMATE etc — MENTOL — METAL PLASTICO — MICA — MOLHOS de MEZA — MOSCATEIS — MOSTARDAS — MOSTOS — MULTIPLICADOR DE OVOS etc. — NAFTALINAS — NARIZ DESODORANTE — NIQUELAÇÃO em geral — NITROGENADOS etc. — ÓLEOS COMESTIVEIS — ÓLEOS de TOUCADOR — ÓLEOS LUBRIFICANTES — ÓLEOS em geral — OSSO EM PÓ — OURO falso OVOS e AVES — OXIDAÇÕES em geral etc. — PAPEL de: ALUMINIO, CARBONO, HELIOGRAFICO etc., PAPEL e PAPELÃO em geral — PAREDES de Celotex e outras — PASTAS em geral — PASTEURISAÇÃO — PASTILHAS — PEDRA DE FILTRAR e outras — PEIXES industrializados — PERFUMARIAS em geral — PIKLES em geral — PINTURAS LUMINOSAS — PIRETROS — PIROTECNICA e sua arte — PISO EMBORRACHADO — PLASTICOS em geral — PÓS p/ todos os fins — POLIDORES idem — POLVORA em geral — PRATOS — PRESUNTOS e PEIXES DEFUMADOS — PRODUTOS QUIMICOS etc — QUEIJOS em geral — QUINA PETRÓLEO — QUINADOS — QUININOS etc. — RAÇÕES de tôdas as especies — REAÇÕES idem — REFINAÇÕES em geral — REFRIGERANTES — REMOVEDORES — REPRODUTORES — ESSTAURADORES — REVELADORES — ROUGES etc. — SABÕES de todos os tipos — SABONETES idem — SAIS idem fabrico etc. — SALAMES SALSICHAS frescas etc — SAPOLEOS e polidores — SARDINHAS enlatadas — SEBOS — SECANTES — SEMENTES — SOLAS — SUCOS — SUINICULTURA — SULFATOS — SULFUROSOS etc. — TANINOS — TALCOS em geral — TARTARICOS — TELHAS — TERRAS para análise — TINTAS em geral — TINTURAS — TÔNICOS — TÓRIO — TURBINAS etc. UISQUES — URANIO — UNGUENTOS — UVAS PASSAS em geral etc. — VELAS em geral — VERNIZES em geral — VERMUTES — VERNIZES — VESICATÓRIOS — VIDROS em geral — VINAGRES — VINHOS de todos os tipos e qualidades — VULCANITE — WHISKS — XAROPES em geral etc. etc. — 1.000 INDUSTRIAS — 5.000 FÓRMULAS DIFERENTES. Quer na INDÚSTRIA ou na LAVOURA, esta importante OBRA resolverá de pronto o seu problema com segurança. Envie Cr$ 375,00 (TRESENTOS E SETENTA E CINCO CRUZEIROS), ou AUTORIZE a REMESSA pelo SERVIÇO DE REEMBÔLSO POSTAL, cujo pagamento será efetuado no ato da ENTREGA, e receberá REGISTRADO pelo CORREIO um EXEMPLAR DE LUXO, encadernado (capa dura) dessa PEQUENA ENCICLOPÉDIA, que é este importante e valioso NOVISSIMO FORMULARIO INDUSTRIAL e AGRICOLA, editado pelo:

INSTITUTO CIENTIFICO DE QUIMICA

CURSOS ESPECIALIZADOS POR CORRESPONDÊNCIA

ESTUDE GANHANDO E GANHE ESTUDANDO

CURSO INDUSTRIAL TÉCNICO — POR CORRESPONDÊNCIA

CURSO de QUÍMICA INDUSTRIAL AGRÍCOLA — POR CORRESPONDÊNCIA

CURSO de GRANJA Agro TÉCNICO E ADMINISTRAÇÃO Agricola — POR CORRESPONDÊNCIA

CURSO de PECUÁRIA e VETERINÁRIA PRÁTICA APLICADA — POR CORRESPONDÊNCIA

e finalmente, SEJA O MÉDICO DE SUA SAÚDE

CURSO de ENFERMAGEM TEÓRICA ORIENTADA — POR CORRESPONDÊNCIA

SOLICITEM PROGRAMAS MATRICULAS ABERTAS - 5393 CAIXA POSTAL 5393 - RIO DE JANEIRO - BRASIL

DESENHO

CURSO POR CORRESPONDÊNCIA

ASSEGURE SEU FUTURO!

APRENDA EM SUA PRÓPRIA CASA

através do mais moderno e eficiente curso de desenho!

GRATIS

Valioso material de estudo!

Escrevi hoje mesmo e recorte abaixo

INSTITUTO NOVO MUNDO

Caixa Postal 4531 - São Paulo

PEÇO ENVIAR-ME, GRÁTIS E SEM COMPROMISSO O FOLHETO ILUSTRADO.

NOME: .....

RUA ..... N.º .....

CIDADE: ..... EST. .....

PERFEITOS

BUSTO Hormo Vivos

Produto científico para embelezar os seios.

O Hormo Vivos n.º 1 é aconselhado para os seios pequenos ou flácidos (moles) e o Hormo Vivos n.º 2 para os seios grandes, volumosos.

Inofensivo à saúde – Fórmula de absoluta confiança

A Dist. de Prod. Químico-Industriais - C. P. 3871 - Rio de Janeiro queira me enviar pelo Correio, um exemplar do «LIVRETO DE BELEZA» pelo método Physiodermia.

Nome ..... Endereço .....

Cidade ..... Estado .....

ZIPPO um só isqueiro para toda sua vida!

e é só um ZIPPO para todas estas gerações

Passando de geração a geração ZIPPO é o isqueiro que mantém sempre viva sua eficiência, acendendo mesmo sob chuva ou vento... sem falhar uma só vez!

ZIPPO co. Bradford. Pennsylvania

Representante exclusiva para o Brasil Ltda Rua Conselheiro Crispiniano, 79 - 9º and. Fone: 35-4880 - São Paulo

CADA ISQUEIRO ZIPPO É ACOMPANHADO DE CERTIFICADO DE GARANTIA PERMANENTE

DECALCOMANIAS

Enfeites para Banheiros, Blusas, Roupas de Crianças, Panos de Cozinha, Guardanapos etc. (Passar com ferro). Letras para marcar roupa. VENDEMOS A VAREJO — Rio e interior. Marcas para Fábricas de Tecidos e Meias — Ferro, Madeira etc.

DECALCOMANIA AMERICANA LTDA.

Av. Presidente Vargas, 446 - 22.º - Rio — Tel. 23-0976

Remeta pelo Correio ou Banco: Cr$ 50,00 para um mostruário completo de todos os modelos ou

Cr$ 10.00 - Custo de um envelope com letras ou figuras (diga a letra que quer). Cr$ 100,00 - Mostruário e 5 envelopes sortidos. Recebendo a mercadoria e não querendo ficar, devolva que restituiremos a importância respectiva. Ganhe dinheiro em sua Cidade!!!

«PEÇA AMOSTRA GRATIS» — Remetemos pelo Reembôlso

CONSULTÓRIO PSICOLÓGICO

Conclusão da pág. 10

racteristicos começam a manifestar-se por meio de reações, tais como fechar os olhos, dilatar as narinas ou respirar anormalmente.

A inteligência das crianças gagas é em modo total, normal ou superior e não inferior, como se ouvem dizer; pessoas famosas como Charles Darwin, Somerset Maugham, Winston Churchill e Jorge VI foram gagos.

Recordo-me de meu irmão caçula, que era portador, no início de sua infância, de uma gagueira acentuadamente crônica, na ansiedade de falar, enfrosava palavras incompreensíveis, até que num esfôrço sobrenatural, fazia-se entender; na minha afição de solidariedade, procurava fazê-lo interromper sua frase, e repetir com mais vagar e calma. Não se demorou muito, e os resultados, após algumas semanas, se manifestaram. Hoje, sua especialidade é de representar a entidade escolar como... orador de fazer ciúmes a muitos políticos...

Os jovens gagos exigem exames médicos regulares. A boa alimentação e o repouso são essenciais, pois se acredita que a fadiga aumenta a freqüência da gagueira. Não se deve esquecer que o gago em geral se considera inferior e tem tendência a mostrar-se reservado para evitar as oportunidades de falar. Torna-se inseguro e tem necessidade de muita afeição. O mais indicado é fingir que não se está tomando conhecimento de sua dificuldade em falar e fazê-lo viver num ambiente tão livre de ansiedades e tensões quanto pos-

(cont.)

PROBLEMA N.º 277

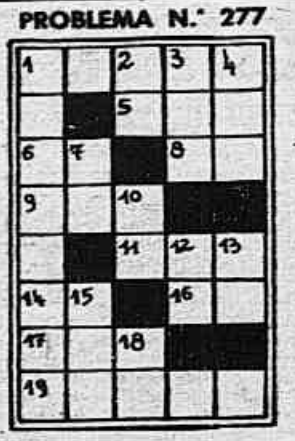

Sol. n. 276

HORIZONTAIS: 1 - Pura. 5 - Camareira. 6 - 17ª letra do alfabeto grego. 8 - Sufixo designativo de ofício. 9 - Cabana. 11 - Planta labiada, espécie de jenitl. 14 - Sufixo designativo de diminuição. 16 - Pátria de Abraão. 17 - Covil. 19 - Enganar-se.

VERTICAIS: - Ação própria de caroia. 2 - Rio de Portugal. 3 - (Bras. Sul) Designação dada a negro velho. 4 - Vinho da Prússia. 7 - Língua romana, falada ao norte da França. 10 - Espécie de vinho do Marne. 12 - (Bras.) Instrumento musical dos negros. 13 - Serra do Brasil. 15 - Forma sincopada de maior. 18 - Acontecer.

S. Ana do Matos — Rio G. do Norte — **Osvágrio Rodrigues**

AVENTURAS DO TICÃO

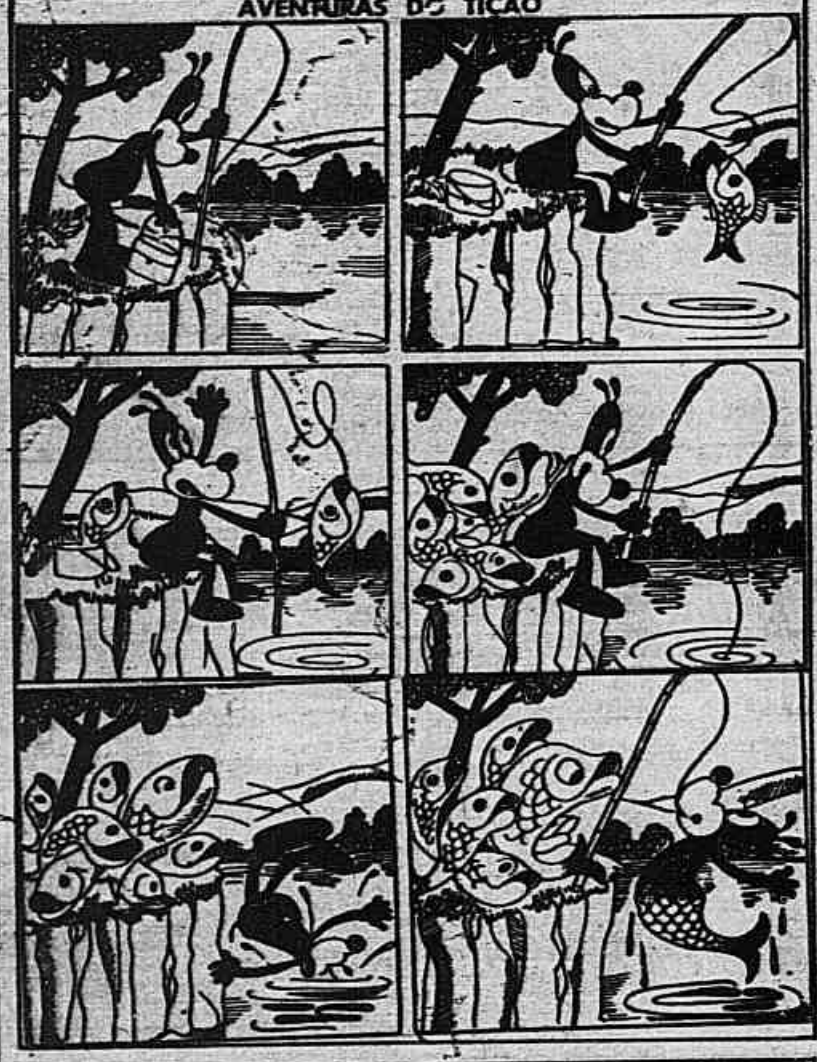

XADREZ

T. MADEIRA DE LEY

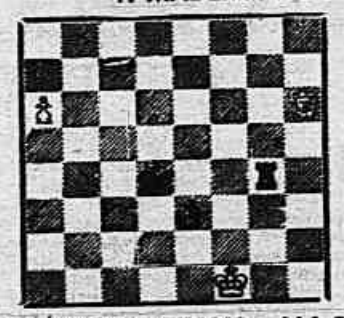

ESTUDOS E FINAIS - N.º 9

A. HERBERG (1936)

As brancas jogam e empatam

NOTTINGHAM, 1936

Botwinnik			x	Tartakower		
(Def.			India	Antiga)		
C	3	B R	1.	C	3	B R
P	4	B D	2.	P	3	D
P	4	D	3.	C	D	2 D
P	3	C R	4.	P	4	R
B	2	C	5.	B	2	R
O	-	O	6.	O	P	O B
C	3	B	7.	P	D	2 B
P	4	R	8.	P	3	B
P	3	T R	9.	T	1	R
B	3	R	10.	C	1	B
T	1	B	11.	P	3	T R
P	5	D	12.	B	2	D
C	2	D	13.	P	4	C R
P	4	B	14.	P	C	x P
P	C	x P	15.	R	2	C
P	x	P R	16.	P	x	P R
P	5	B !	17.	P	x	P
C	x	P	18.	D	3	B
C	4	B D	19.	C	3	C R
C	6	D !	20.	B	3	R
C	x	B	21.	C	x	C
T	x	C !!	22.	R	x	C
C	5	T	23.	C	3	C
C	5	B	24.	T	1	C R
D	x	P T	25.	B	x	P
D	1	D	26.	T	D	1 D
D	5	C xeq.	27.	R	3	R
T	x	T	28.	P	3	B
T	x	T !	29.	C	5	B
D	7	C !	30.	Abandonam		

NOVOS RUMOS

Conclusão da pag. 13

luções, Truman fortalecia e animava a semana americana de educação, preparando um sincero e gigantesco programa de realizações, cujas bases espirituais nós poderíamos encontrar neste trecho da mensagem que enviava a 1 de novembro de 1947 ao povo norte-americano: «Precisamos de corrigir as condições que minam nossa fôrça e destroem nossos recursos humanos. Precisamos de preparar nossa juventude para entender e preservar sua inestimável herança de liberdade. Precisamos de dar-lhes um clima propício para o desenvolvimento intelectual adequado e consciência de responsabilidade pessoal.» E, perguntamos nós, onde poderíamos encontrar melhor exemplo de devoção dos governantes à causa pública? Onde maior interêsse pelo problema educacional? — No abandono ao projeto Clemente Mariani?

Os acessos agudos cedem prontamente; a expectoração é facilitada e a calma sobrevem, com o

PÓ INDIANO

NOS CASOS CRÔNICOS

GOTAS INDIANAS GIFFONI

ESCRITURÁRIO

(DO SERVIÇO PÚBLICO)

Inscreva-se para êste importante concurso. Assegure o seu sucesso, estudando em pontos organizados por experimentados professôres. Adquira a coleção completa das 4 matérias do concurso editadas pela

EDITORA INCA — Av. Rio Branco, 185 - Sala 1708 — Rio.

ATENDE-SE pelo Reembôlso Postal

Preço com porte simples ..... Cr$ 250,00

» » » aéreo ..... Cr$ 350,00

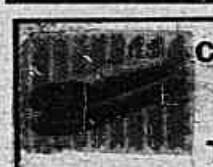

CASIMIRAS, LINHOS E TROPICAIS

PELO REEMBÔLSO POSTAL PEÇAM AMOSTRAS GRÁTIS

CASIMIRAS, LINHOS, TROPICAIS E AVIAMENTOS PARA ALFAIATES

GRANDE SORTIMENTO - DIRETAMENTE DAS FÁBRICAS - MENORES PREÇOS ATACADO E VAREJO

A FONTE DAS ROUPAS

R. TUPINAMBÁS, 316 — Fone 40582

BELO HORIZONTE — MINAS

CONSELHOS PARA O LAR

Conclusão das pags. 8-9

tência de uma variedade de novas e excitantes côres, de grande resistência à descoloração.

Antigamente, reis e rainhas dirigiam os negócios de seus Estados de seus riquissimos leitos reais em forma de concha. Embora as preocupações de uma dona de casa da atualidade não vão além do menu diário, suas instruções podem ser dadas de um ambiente tão requintado quanto aquêle. Um decorador de Nova Iorque conseguiu o «Estilo Rainha» colocando um leito amplo sôbre um estrado ligeiramente elevado. Para cobrir a cama, utiliza uma rica coberta de brocado verde, que também é empregado para forrar a cabeceira côncava. O almofadão é de cetim verde. Muitos metros dêsse mesmo cetim, formam uma espécie de docel, cobrindo a parede, por trás da cabeceira da cama.

Tão impressionante quanto o anterior, porém mais austero, é um docel de bronze, em estilo vitoriano, enfeitado com cetim antigo vermelho também usado para a coberta.

FONTES...

Conclusão da pág. 7

ram Graça Aranha, Humberto de Campos, Gentil Homem, João Francisco Lisboa, Arthur e Aluizio de Azevedo, Odorico Mendes, Sotero dos Reis — êstes quatro últimos nascidos em São Luis — grandes vultos das artes e letras brasileiras que contribuiram para torná-la centro cultural por excelência, valendo-lhe o cognome de «Atenas Brasileira». Honrando a êsses patronos intelectuais a cidade conta hoje com cinco estabelecimentos de ensino superior, nove de ensino secundário, um de industrial, três de comercial, três de ensino artistico e dois de ensino pedagógico; mais de uma dezena de bibliotecas; sete jornais; três radio-emissoras; oito cinemas, um teatro etc., o que proporciona a uma população de mais de 120.000 habitantes, 65% encontrar-se alfabetizada.

Quanto às manifestações folclóricas do municipio mantem vivo o bumba-meu-boi, o tambor-de-crioula, as pastorais, a festa do Divino e os festejos de S. Benedito, santo êsse bastante cultuado no mês de agôsto.

E São Luis tem muita coisa mais que a fonte vai contando e que a falta de espaço, inapelavelmente, vem interromper o seu eco..

ASSESSOR FORENSE

A. Alves — Santos Dumont — (Minas Gerais) — A adjudicação do imóvel hipotecado só poderia ser feita na execução. «A adjudicação que tem a virtude de extinguir a hipoteca é a que é feita no executivo hipotecário, devidamente processado pelo credor»... é o assentado pela nossa jurisprudência. Nestas condições, se o seu credor hipotecário resolveu adjudicar o imóvel sem o leilão ou praça, irregular e nula é a adjudicação. Não são apenas o devedor e o credor hipotecários que tem interêsse no caso: pode haver mais interessados, como um outro credor quirografário que se veria impossibilitado de concorrer ao saldo porventura havido entre a divida hipotecária e a importância alcançada no leilão.

No caso da falência do devedor hipotecário, maior razão se apresenta e o sindico e o curador das massas falidas não podiam consentir na adjudicação sem a praça.

Aracy Mattos — Jaú (Estado de São Paulo) — Para que o seu casamento se tenha celebrado pelo regime da comunhão de bens, teria feito seu marido o inventário por morte da sua primeira mulher, entregando aos dois filhos a parte que lhes cabia na partilha; se não fêz inventário o regime há de ter sido pela separação de bens. Admitindo, todavia, que tenha feito, por morte dêle, cabe-lhe apenas a meação e a outra será dos filhos, a não ser que êle faça testamento no qual poderá deixar-lhe a parte disponivel, sem prejuizo da que têm direito os filhos.

HOROSCOPO — PARA A PROXIMA SEMANA OS NUMEROS A DIREITA DE SEU SIGNO SUGEREM SOBRE: «S» (Saúde), «A» (Amor), «N» (Negócios) e «So» (Sorte)

NASCIMENTO	SIGNOS	S	A	N	So
21 MARÇO A 19 ABRIL	CARNEIRO	32	44	9	40
20 ABRIL A 19 MAIO	TOURO	41	7	26	47
20 MAIO A 20 JUNHO	GEMEOS	22	35	16	12
21 JUNHO A 21 JULHO	CARANGUEJO	1	23	4	29
22 JULHO A 22 AGOSTO	LEAO	33	45	38	10
23 AGOSTO A 22 SETEMBRO	VIRGEM	48	8	15	18
23 SETEMBRO A 22 OUTUBRO	BALANÇA	42	36	27	5
23 OUTUBRO A 21 NOVEMBRO	ESCORPIAO	21	2	39	30
22 NOVEMBRO A 21 DEZEMBRO	SAGITA[illegible]O	34	24	11	17
22 DEZEMBRO A 20 DE JANEIRO	CAPRIC[illegible]NIO	3	37	28	13
21 JANEIRO A 19 FEVEREIRO	AQUARIO	43	25	6	31
20 FEVEREIRO A 20 MARÇO	PEIXES	20	14	46	19

1) Cuide do aparelho digestivo e a semana transcorrerá excelente-34.
2) Problemas sentimentais derivados da mente cansada. Cuide de ser tolerante-44.
3) Augúrios saudáveis-48.
4) Negocie sem mêdo. A audácia dará impulso às finanças-39.
5) Favorabilidade astral. Alegrias caseiras.
6) Espirito mercantilista. Aproveite-o-28.
7) Coopere com o destino em vez de contrariá-lo. Orgulho excessivo.
8) Não fuja do amor. Aceite a oportunidade que Cupido lhe oferece-35.
9) Empreendimentos futurosos-26.
10) Desencantos: lutas intimas.
11) Terceiros demonstrarão má vontade nos assuntos financeiros.
12) Amparo apenas nos dias impares-29.
13) A correspondência poderá ocasionar surprêsas.
14) A dúvida predominará em seus pensamentos amorosos.
15) Aumento de rendimentos, mas de trabalho também.
16) Desdobre-se nas atividades profissionais. Exito-28.
17) Quadratura propicia à resolução de processos empatados.
18) Sorte beneficiada. Viagens agradáveis.
19) Ambiente familiar denso. Procure amenizá-lo com otimismo.
20) Cautela com os órgãos visuais.
21) Bonança. Ares benfasejos-48.
22) Dores de cabeça. Evite as noites frias.
23) Novos amôres surgirão, se esquecer o antigo.
24) Possibilidades positivas no terreno afetivo-36.
25) Situação amorosa melhor delineada.
26) Transações oportunas darão lucros vantajosos.
27) Situação financeira instável.
28) Vantagens comerciais.
29) Sorte alternante: as tardes serão melhores.
30) A chance para um futuro melhor está em suas mãos: estude e progredirá.
31) Prodigalidade da sorte: não deixe que os trunfos se percam.
32) Capacidade intelectual. — Aproveite para realizar leituras e estudos.
33) Sideração amena-3.
34) A saúde não dará motivos para preocupações. Distraia-se-48.
35) Amor correspondido. Deixe a timidez de lado.
36) Sucessos amorosos. Fugazes porém.
37) Sideração tempestuosa propiciará amôres platônicos.
38) Dê mais atenção ao seu trabalho. Estarão focalizadas suas atividades.
39) Realizações imobiliárias ocasionais-26.
40) O jôgo poderá despertar-lhe forte atração. Evite-o.
41) Fraqueza orgânica em virtude de excesso de atividades. Repouse.
42) Nada de preocupações salutares-48.
43) Debilidade psicológica. Procure distrair-se.
44) Obstáculo nas pretensões amorosas, todavia, dar-se-á um desfêcho feliz.
45) Urge solucionar o problema sentimental. Os astros estarão benevolentes.
46) Atente para os compromissos profissionais. Elos dispersivos.
47) Boa sorte nos dias pares.
48) Saúde plena. Não pense em doenças.

ASMÁTICOS
EIS A SUA SALVAÇÃO

Há meio século vem o REMEIO do Dr. REYNGATE dando alivio aos portadores de afecções bronquiais — Fórmula de notável cientista inglês, exclusivamente feita de vegetais, são essas gotas o maravilhoso preparado que alivia e proporciona um bem-estar instantâneo aos flagelados asmáticos ou aquêles que são portadores de bronquites crônicas ou recentes, coqueluche, pigarros, ânsias, asfixias, chiados e dores no peito. Qualquer que seja a origem de sua tosse sêca ou catarral, o REMEDIO do Dr. REYNGATE realiza um tratamento com apenas um vidro de use. REMEDIO do Dr REYNGATE é a salvação dos asmáticos. Nas farmácias e drogarias locais. C. Postal, 6, Meier - Rio.

TINTURA FLEURY OLEOSA MARAVILHOSA

TODAS AS TONALIDADES

Lápis Capilar FLEURY
O BATON PARA O CABELO

Vende-se em tôda a parte e na Perfumaria Fleury Ltda. - Rua Sete de Setembro, 40 - Sobrado RIO DE JANEIRO - Tel.: 22-4681.

VARIZES

Tratamento sem operação e sem injeções

Após longos estudos foi descoberto um ótimo remédio para tratamento das varizes (nas pernas). Use na dose de 3 colheres (das de chá) ao dia em água açucarada e friccione a pomada no local. As pernas readquirem seu estado normal e a beleza estética. USE DURANTE 3 MESES. Para hemorroidas (mamilos externos e internos) inclusive os que sangram usa-se a pomada no local e toma-se juntamente o liquido. Com este tratamento em pouco tempo poderão ser debelados tais males.

NAS FARMACIAS E DROGARIAS

HEMO-VIRTUS

LIMPEZA DA PELE EM CASA

Agora em sua casa num minuto apenas, antes de deitar-se - faça a mais completa limpeza de pele com CRAVOSAN! Penetrando profundamente nos poros - Cravosan dissolve as impurezas e manchas da pele; remove pó, gorduras, e elimina rugas, cravos, sardas e espinhas. Cravosan - limpa - suaviza e amacia.

CRAVOSAN

remove a maquilagem

Aparelho original do Instituto de beleza "Deilen" de Paris.

NAS FARMACIAS E PERFUMARIAS

Cabelo branco?

Orf-Léne

está mais caro, mas

TINGE MELHOR

NOVO!!!

Método para Acordeon!!! do Maestro e Prof. GEORGE BRASS, o mais completo publicado até agora — 131 páginas. Preço Cr$ 150,00, em tôdas as lojas de música ou pelo reembôlso. Pedidos: G. BRASS, Rio de Janeiro, rua Miguel Lemos, 44, 11º andar.

GANHE MAIS

Nas horas vagas sem prática e com capital. Excelente comissão. Mostruário grátis. Tradicional firma oferece esta oportunidade. Casemiras e linhos pelo Reembôlso.

Tecidos Lasco

Caixa Postal, 13.828
São Paulo.

VIGOR E JUVENTUDE

Aos fracos e para os que vivem à margem dos prazeres da vida.

GOTAS MENDELINAS

«FONTE DA JUVENTUDE» dão nervos fortes, idéias claras e saúde perfeita aos fracos e acorvadados cedo envelhecidos pelo nervosismos e cansaço. Nas farm. e drogarias locais C. Postal, 6. Meier - Rio.

CURSO DE JORNALISMO

(POR CORRESPONDÊNCIA)

MODERNO - PRÁTICO E EFICIENTE, MÉTODO NORTE-AMERICANO — RESULTADOS IMEDIATOS

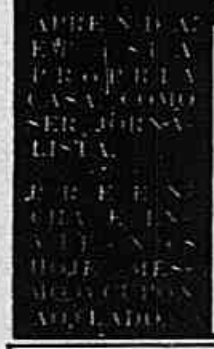

INSTITUTO TÉCNICO PROFISSIONAL

CAIXA POSTAL N.º 10 — COPACABANA — RIO DE JANEIRO —

Solicito enviar GRATIS o folheto sôbre o Curso de Jornalismo

Nome .....
Rua ..... N.º .....
Bairro ..... Caixa Postal .....
Cidade ..... Estado .....

Envie Cr$ 5,00 em sêlos para as despesas

PRIMEIRO PRÊMIO DO OBSERVATÓRIO DE NEUCHATEL (SUIÇA)

Ha 60 anos na vanguarda do progresso técnico da indústria relojoeira suiça, HELVETIA conquistou, em 1955, o mais expressivo prêmio, novamente reafirmando a sua qualidade!

Ao escolher um relogio de classe, adquira HELVETIA, sob as garantias da fábrica e a recomendação dos bons relojoeiros.

HELVETIA
TROPOMATIC

IMUNIDADE TOTAL CONTRA O CLIMA TROPICAL

CRESCER
HOMENS E MULHERES

Aumentam sua estatura (também de pernas) tornando-se *mais imponentes* com o aparelho de alongamento garantido.

"SUPER-STALTO"

Logo após a primeira aplicação, resultados sensiveis. Aumentos até 16 cms. Milhares de eloquentes atestados mundiais.

Peça catálogo grátis

Remeta Cr$ 4,00 em selos para resposta.

P. HERMES - Caixa Postal, 890 - S. Paulo

SINGRA

Proteção completa no inverno!

Esta é a época do ano em que os motores dos carros freqüentemente sofrem o impacto da "friagem". Previna-se, desde já, usando em seu carro, Gulfpride H.D. Select - *o único óleo duplamente refinado pelo processo Alchlor* - que jamais perde sua capacidade protetora e mantém o motor limpo e funcionando com sua máxima potência, seja qual fôr a temperatura ou o tipo de serviço! Gulfpride H.D. Select também reduz o consumo de óleo entre trocas e assegura partidas rápidas, *mesmo com o motor frio!*

É tempo de **trocar o óleo** do seu carro para

Gulfpride H.D. Select

O MELHOR ÓLEO LUBRIFICANTE DO MUNDO!

GULF

Disponivel na graduação exata para V. escolher conforme a temperatura e a época do ano!

IA - 1483