CONFISSÕES DO CONDE CIANO – IV – CONSUMADA A ALIANÇA COM HITLER
(LER NA PAG. 12)

EDIÇÃO DE HOJE:
12 PÁGINAS
40 Centavos

Diario Carioca

Sexta-feira
22 DE JUNHO DE 1945

Fundador: J. E. DE MACEDO SOARES

ANO XVIII | RIO DE JANEIRO | Diretor: HORACIO DE CARVALHO JUNIOR | PRAÇA TIRADENTES N.º 77 | N.º 5.219

O CHEFE DO ESTADO NOVO VAI AOS ESTADOS UNIDOS

Major-brigadeiro Eduardo Gomes, indicado pelo Clube Militar para figurar no Livro do Merito pelos excepcionais serviços prestados ao Brasil em tempo de guerra

PROPOSTO EDUARDO GOMES PARA O LIVRO DO MERITO

A SUGESTÃO DO CLUBE MILITAR INCLUE OS ALMIRANTES PARREIRAS E DUTRA

Uma proposta do general José Pessoa, em nome do Clube Militar de que é presidente, foi ontem encaminhada ao chefe do Governo para os devidos fins. Trata-se da inclusão, no Livro do Merito, dos nomes do major-brigadeiro Eduardo Gomes, almirantes Ari Parreiras e Alfredo Carlos Soares Dutra.

A proposta visa completar o projeto, já existente, de inscrever nesse Livro de honra do Brasil os oficiais generais que comandaram a Força Expedicionaria Brasileira na campanha da Italia. São eles o comandante, João Batista Mascarenhas de Morais e Osvaldo Cordeiro de Farias, Olimpio Falconiere da Costa e Euclides Zenobio da Costa.

A proposta foi apresentada pela direção do Clube Militar á comissão de recepção á FEB e está justificada, segundo fomos informados, em face dos grandes serviços prestados por esses oficiais, durante a guerra, o brigadeiro Eduardo Gomes á frente das bases aereas, o almirante Ari Parreiras dirigindo a base naval de Natal e o almirante Dutra comandando a esquadra no Nordeste.

A comissão de honra de recepção á FEB encaminhou a proposta ao chefe do Governo, a quem competirá sancioná-la para que se concretize a sugestão do Clube Militar.

UMA CONFERENCIA NO CLUBE

Sobre o "papel da FEB na campanha da Italia" fará uma conferencia no Clube Militar, dia 25 do corrente, ás 17 horas, o coronel Floriano Brayner. Para assisti-la foram convidados os oficiais distinguidos pelo Clube, sendo esperado o comparecimento do brigadeiro Eduardo Gomes e dos almirantes Parreiras e Dutra.

FICARIA NO SEU LUGAR O PRESIDENTE DO SUPREMO TRIBUNAL

Circula nas rodas palacianas, com todos os visos de verdade, que o sr. Getulio Vargas está se preparando para uma viagem aos Estados Unidos, no periodo imediatamente anterior ás eleições. Nesse sentido se afirma que entre os objetivos da viagem do embaixador americano Adolph Berle Jr. a Washington, figura o de articular os necessarios entendimentos para a ida do ditador brasileiro.

Uma das dificuldades da ausencia do chefe do Governo está na inexistencia de qualquer disposição legal referente ao seu substituto eventual. Informa-se, a proposito, que de acordo com a tradição constitucional, na falta de presidentes de corpos legislativos, que não existem, caberia ao presidente do Supremo Tribunal Federal ocupar a direção do país, na ausencia do chefe "de fato".

Os mais otimistas acrescentam, sem confirmação que o sr. Getulio Vargas voltaria de Washington diretamente para São Borja, onde assistiria de longe ás eleições presidenciais. Outros, porém, asseguraram que ele voltará ao Catete. Outros, finalmente, pretendem que sobre esse ponto nada foi resolvido.

Quanto á viagem, prende-se ao desejo do sr. Getulio Vargas encerrar "en beauté" o curto lapso do seu governo, com manifestações oficiais e protocolares nos Estados Unidos, de modo a restabelecerem, aqui dentro, o seu carcomido prestigio. A pressão exercida pelas forças democraticas em geral, e a atitude assumida, especialmente nos ultimos dias, pelos partidarios da candidatura Gaspar Dutra, no sentido de uma rapida liquidação do movimento subversivo denominado "Queremos Getulio", teria acentuado no espirito do ditador o seu desejo de conhecer, por dentro, a vida de uma nação democratica.

Ainda não está marcada a data do embarque, mas este já foi resolvido pelo proprio sr. Getulio Vargas.

(Conclue na 2ª pag.)

UM SÓ PARTIDO NA U. D. N.

REUNIDA A COMISSÃO DIRETORA — CONVOCADO O DIRETORIO NACIONAL — UNIÃO DE CONSERVADORES E PROGRESSISTAS

Firma-se a orientação tendente a converter a União Democratica Nacional, de sua primitiva condição de agrupamento heterogeneo das forças que lutam contra a Ditadura á base da candidatura Eduardo Gomes e sobretudo sem nenhum compromisso partidario interno, num grande partido de ambito nacional.

CONSERVADORES E PROGRESSISTAS

Apesar das evidentes divergencias de fundo ideologico entre os varios elementos componentes da UDN, que vão da posição conservadora do sr. Artur Bernardes, por exemplo, ás tendencias que dão corpo á Esquerda Democratica, todas estas correntes encontraram no discurso de Eduardo Gomes e nas Bases do Programa da UDN um campo comum que lhes permite uma posição partidaria comum.

A REUNIAO DE ONTEM

Este encontro de principios passa neste momento do campo doutrinario para o pratico. E se tomam as primeiras medidas para dar á UDN o carater de um grande partido nacional. Ainda ontem á tarde, reuniu-se a Comissão Diretora para tratar do assunto. Na ausencia do sr. Julio Prestes, estiveram presentes os srs. José Americo, Artur Bernardes e Otavio Mangabeira. Este ultimo passou a fazer parte da Comissão recentemente, na vaga de Armando de Sales Oliveira.

UNIDADE PERFEITA

Ouvimos dos componentes do orgão supremo de direção da UDN, após a reunião, a reafirmação de que esta se vai converter em partido nacional, disto se tendo cuidado naquele encontro oficial dos proceres. Esta reafirmação assume maior importancia em vista de estarem representados naquela comissão lideres de ambas as correntes: o sr. José Americo, da corrente progressista, o sr. Artur Bernardes, da conservadora, e ainda o sr. Otavio Mangabeira, que neste caso teria uma posição de centro, especie de ligação entre conservadores e avançados, exercendo sua influencia mais no sentido de atrair aqueles para estes.

A REUNIAO DE 2ª FEIRA

A primeira providencia concreta adotada foi a convocação de uma reunião do Diretorio Nacional, para segunda-feira proxima, na sede da UDN, ás 15 horas. O Diretorio Nacional é o orgão nacional por excelencia da União Democratica Nacional, de vez que o compõem os representantes de todos os Estados, e mais, de todas as correntes politicas estaduais entrosadas na UDN. Compõem-no 45 membros, e, nos termos da convocação assinada pelo secretario geral Prado Kelly, o objetivo é "iniciar a adaptação dos estatutos á nova lei eleitoral". Trocado em miudos: dar á UDN o carater de partido nacional que a "lei Agamemnon" estabelece.

Os liberais estão disputando 300 cadeiras

LONDRES, 21 (U. P.) — O Partido Liberal está disputando trezentos e quatro cadeiras no Parlamento, no atual pleito eleitoral. Dentre aqueles seus candidatos, vinte e um são mulheres, das quais duas serviram nas "W. A. A. F." e uma nas "W. A. R. E. N. S.". Por outro lado, cento e cincoenta de seus candidatos masculinos serviram igualmente na guerra. A maioria dos candidatos do Partido Liberal é formada por advogados, jornalistas, professores, arquitetos e médicos.

450 fortalezas voadoras num ataque a Tóquio

GUAN, 22 (U. P.) — Cerca de 450 "Fortalezas Voadoras" descarregaram, ontem, á luz do dia, 3 milhões de bombas explosivas, sobre, pelo menos, meia duzia de objetivos industriais e militares, na ilha metropolitana japonesa de Honshu, onde esta Toquio.

CONFERÊNCIA INTER-AMERICANA DO CASINO DA QUITANDINHA

VERGONHOSA PROPOSTA DA DITADURA NA CONFERÊNCIA DE SÃO FRANCISCO

Em declarações ontem feitas ao enviado especial da Associated Press, reporter brasileiro Ewaldo Monteiro de Castro, o chefe da delegação brasileira á Conferencia de São Francisco, ministro interino Leão Veloso, acentuou que a idéia de reunir-se no Rio a proxima conferencia de chanceleres é muito grata ao governo e ao povo do Brasil. Logo adiante no mesmo despacho, informa o correspondente:

"Soube-se igualmente que o sr. Leão Veloso pretende fazer realizar a proxima Reunião de Consulta dos Ministros do Exterior dos paises americanos na cidade de Petropolis, capital de verão de todos os governos de seu país."

Acrescenta que "a viagem do embaixador Berle a Washington foi precisamente destinada — ao que se sabe — a concretizar detalhes da sugestão que surgiu em São Francisco".

E mais: "Admite-se a possibilidade de que a proxima conferencia se realize em Petropolis, no Palacio Imperial, que encerra toda a historia da familia imperial brasileira, caso em que os delegados americanos ficariam no Hotel Quitandinha, na mesma cidade de verão".

Confirma-se deste modo, a informação deste jornal, há dias denunciando uma conspiração na delegação brasileira para que fosse feita pressão sobre os Estados Unidos no sentido de escolher Petropolis para sede da conferencia a fim de proteger o sr. Joaquim Rolla e seu poderoso padrinho, o sr. Ernani do Amaral Peixoto, genro do Estado Novo.

INSISTENTES RECOMENDAÇÕES

Embora não autorizados, podemos desmentir que o sr. Berle tenha viajado para tratar desse assunto, pois o ilustre embaixador dos Estados Unidos só poderia reprovar essa iniciativa, caso lhe fosse dado opinar sobre ela.

O que de fato existe é a presença do sr. Marcio Alves, fiscal do sr. Amaral Peixoto junto á Quitandinha, como membro da delegação brasileira em São Francisco, com o único titulo e o proposito exclusivo de fiscalizar tambem os pedidos do sr. Leão Veloso impedindo que o Brasil se descuide dos interesses da Cia. Hotel e Casino Quitandinha e da familia Vargas-Peixoto.

Insistentes recomendações têm partido desta capital para a cidade californiana insistindo pela proposta da Quitandinha. Ainda é de esperar do digno diplomata que é o sr. Leão Veloso não aceda em descer á condição de "farol" da batota oficial.

(Conclue na 2ª pag.)

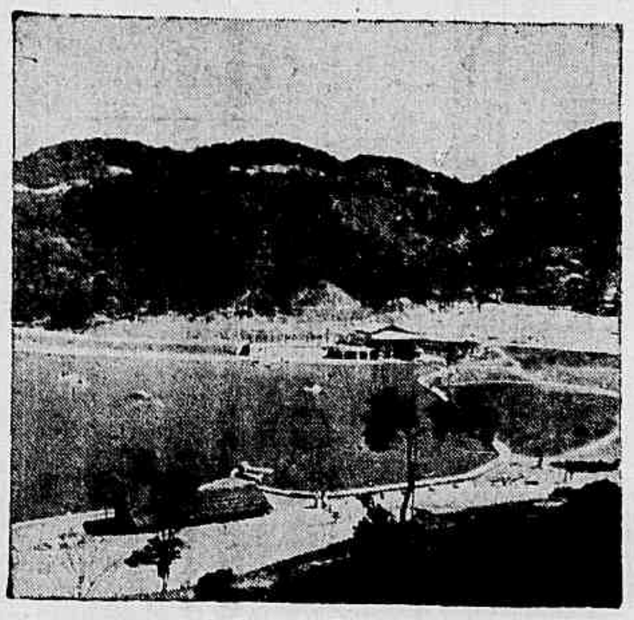

O "lago" de Quitandinha

A EXPROPRIAÇÃO DO 'CORREIO PAULISTANO'.

J. E. DE MACEDO SOARES

NA escandalosa ocorrência com o "Correio Paulistano" mais uma vez se revela a monstruosa imoralidade da ditadura, a qual legisla para cada caso particular visando com extraordinário cinismo o interêsse pessoal de seus parceiros. Não são apenas leis de caráter politico destinadas a fortalecer a posição dos detentores do govêrno ou a favorecer-lhes os intentos de agadanharem mandatos eletivos. Questões de direito civil, questões patrimoniais são resolvidas "ad-hoc", revogando-se e alterando-se dispositivos de códigos e leis vigentes, que momentaneamente contrariem conveniências individuais.

Na lei-eleitoral recentemente promulgada foi encaixado um artigo visando especialmente a expropriação do "Correio Paulistano" até então ocupado pela facção dissidente do antigo Partido Republicano Paulista que aderiu à ditadura, mas desde logo reinvidicado pela maioria de seus acionistas, fieis à causa da liberdade no Estado.

O artigo 143 da lei-eleitoral ao mesmo tempo permite que os partidos dissolvidos na instalação da ditadura se revigorem filiando-se a partidos nacionais — e dispõe singularmente sôbre os seus patrimônios, truncando a aplicação do artigo 22 e seu parágrafo do Código Civil. Com essa manobra legislativa a ditadura pretende expropriar o "Correio Paulistano", fazendo mão-baixa no patrimônio dessa emprêsa jornalística.

Acontece, porém, que o "Correio Paulistano" pertence a uma sociedade anônima cujos acionistas representam o Partido Republicano Paulista, mas o próprio Partido não figura entre os detentores das ações, pois as transferira em tempos, de acôrdo com as leis, aos atuais titulares da propriedade.

Assim sendo, é liquida a situação do capital da emprêsa distribuido por ações, que têm donos no pleno e pacífico exercício de seus direitos. Surgisse, entretanto, dúvida sôbre a legitimidade da transferência das ações que pertenceram ao Partido e hoje são de pessoas conhecidas e tal dúvida só poderia ser esclarecida num processo judiciário, sendo certo que, mesmo impedido de exercer suas funções politico-partidárias, o Partido não foi extinto como pessoa jurídica de direito civil ou como sujeito de direitos patrimoniais. Tudo isso foi perfeitamente esclarecido pelo dr. João Sampaio, presidente da Sociedade Anônima, e um de seus acionistas, bem como por diversos juristas que já se manifestaram sôbre o caso.

O golpe-baixo do sr. Fernando Costa mostra a pequena inteligência do infrator das regras do jôgo politico e a leviandade do legislador eleitoral que entrou a seu serviço. Não há dúvida que a Justiça de São Paulo vai restaurar sem detença o direito esbulhado, mas o cálculo do agente da ditadura é servir-se do alheio na campanha eleitoral como se essa usurpação desonesta pudesse escapar à vigilância do público, dando qualquer significação à falsa atitude do jornal.

Não sabemos se devemos lamentar a sujeira pelo que tem de deprimente para a nossa educação politica ou se, pelo contrário, convem regozijarmo-nos com a fácil e cabal demonstração de mais esta imoralidade da ditadura.

O "Correio Paulistano" não é bem jacente de uma associação extinta. Nem o Partido Republicano Paulista está extinto nem o jornal lhe pertence, pois é propriedade de uma sociedade anônima cujos atuais acionistas há muito exercem seus direitos pacificamente. Trata-se pois de uma expropriação tentada, sob falsas aparências de direito, para fins politicos inconfessáveis.

Eis aí a quanto descemos na desordem moral provocada pela ditadura. Mas o público deve tomar a lição ao pé da letra. A ditadura é o regime da fraude e da insegurança, da violência e do crime.

CONFERENCIA INTER-AMERICANA DO CASINO DA QUITANDINHA

(Conclusão da 1ª pag.

A lembrança de reunir em Petropolis os chanceleres seria bem vinda, pois a cidade fluminense é bem um local digno de tamanha honra. O sr. Osvaldo Aranha, quando ministro, pretendeu reunir ali a an- con erencia de chanceleres, mas desistiu diante da dificuldade de comunicações, da escassez de transportes e de acomodações e — sobretudo — porque o Museu Imperial, onde pretendia efetuar as reuniões dos ministros, do continente, era muito pequeno para o n.º de pessoas que devia comparecer ás comissões e ao plenario.

Com a construção do Hotel e Casino Quitandinha pretende-se alegar que foi resolvido o problema. Apenas, com a amoralidade caracteristica do Estado Novo, não se imagina a monstruosidade que consiste em arredar ás pressas as roletas de que é herdeiro presuntivo o comandante Amaral Peixoto para dar assento aos ministros e demais representantes de 20 nações irmãs. Basta transportar o exemplo ao estrangeiro para ver o absurdo de semelhante proposta. Imagine-se os ministros das nações européias reunidos no Casino de Monte-Carlo, que nada fica a dever ao da Quitandinha quanto á eficiencia com que ali se perdem fortunas até bem mais vultosas. Que seriedade poderia ter uma reunião dessa magnitude no salões de jogo de um casino?

Não é crivel que se permita e, pior ainda, se peça ao governo dos Estados Unidos e das demais Republicas americanas que substituam o "pleno" pelo plenario, os artigos dos tratados pelos numeros da segunda duzia e se envergonhe o Brasil com o espetaculo de uma delegação, em conferencia de tamanha gravidade para o destino do mundo, a pedinchar em favor da batota os beneficios da propaganda e do prestigio. A manobra que envolve o proprio nome do embaixador dos Estados Unidos, al m da atuação de um homem de bem, que é o embaixador Leão Veloso, precisa ser desmontada imediatamente. É essencial que se desminta que o governo brasileiro está no proposito de levar a sua ternura paternal a ponto de beneficiar o Casino da Quitandinha, com prejuizo da dignidade do Brasil.

Não é demais falar em dignidade quando se verifica que o país nada poderia obter numa conferencia para cuja convocação ele tivesse conseguido, desde logo, o humilhante favor de acederem os chanceleres a servir de "agentes de publicidade para a roleta do comandante. Que acordo poderia sair de uma conferencia ali reunida? "O Tratado do Casino Quitandinha" é titulo mais proprio para novela policial.

Se o fato de se tolerar o jogo, que em quase todos os paises americanos é proibido — inclusive no Brasil, onde só funciona a titulo precario — devesse servir de pretexto para reunir conferencias de tão alta relevancia num casino tambem a circunstancia de se tolerar a prostituição poderia justificar, por absurdo, a conveniencia de hospedar os chanceleres num bordél.

O CHEFE DO ESTADO NOVO VAI AOS ESTADOS UNIDOS

(Conclusão da 1ª pag.

Faltam-nos, por enquanto, elementos para assegurar se o substituto do sr. Getulio Vargas — a ser designado por alguma nova lei constitucional. — será realmente o presidente do Supremo. Caso isto se realize teremos á frente do país o ministro José Linhares que atualmente preside o Tribunal Superior Eleitoral.

Tem novo titular a Secretaria da Agricultura do Rio Grande do Sul

Em substituição ao sr. Ataliba Paz, acaba de tomar posse na Secretaria da Agricultura do Rio Grande do Sul o sr. Desiderio Finamor, professor da Escola de Medicina e Veterinária do Estado. O sr. Ataliba Paz passou a exercer o cargo de diretor da Caixa Economica Federal, naquele Estado.

O SR. JOÃO ALBERTO ENTROU COM A CASA

O GENERAL COM A MUSICA — O COMANDANTE INCITA O CONDE

O general Góis, que presidiu a reunião

A reunião na residencia do chefe de Policia, ontem noticiada por este jornal, teve a presença de destacados articuladores da candidatura Gaspar Dutra e tambem a do "Queremos", pois, ao contrario da informação ontem divulgada, tambem lá esteve, como observador do sr. Getulio Vargas, o seu genro interventor.

Sob a presidencia do general Góis Monteiro iniciou-se o exame da situação criada no país pela candidatura oficial, tendo os srs. opinado sobre o assunto. Até o sr. Israel Pinheiro falou.

O chefe de Policia disse então que estava autorizado a declarar que o general Gaspar Dutra é o candidato oficial do governo do sr. Getulio Vargas. E repetiu — sob o candido olhar do menino Ernani do Amaral Peixoto — que só faria aquela afirmação devidamente autorizado. Constatou-se, no entanto, que além do parente do ditador que ali fazia o papel de inofensivo quinta-coluna, lá não estava nenhum outro dos queremistas notórios. Seja como for, o sr. João Alberto acentuou expressamente que existe um candidato, e que esse candidato é o general Gaspar Dutra, novidade de que o país se iaesquecendo ante a onda do "queremos" que ocupa o lugar do candidato oficial.

Sempre com a palavra o sr. João Alberto explicou que era necessário mobilizar fundos, recursos, organisar a caixa do movimento pela candidatura Dutra, a fim de ativar a campanha, preparar cartazes, panfletos, etc. O sr. Ernani lembrou timidamente que bem se podia lançar mão do Departamento do Café e do Instituto do Açucar, entre outros. Mas logo se arrependeu porque estes já estão muito mobilizados para o "Queremos". Em todo caso, tratando-se de candidato oficial, é bem possivel que os financiadores desistam de acreditar na perpetuidade do sr. Getulio Vargas.

Sob o signo da intensificação da campanha pela eleição do general Dutra encerrou-se a reunião na movimentada residencia do chefe de Policia. A noticia da projetada viagem do sr. Getulio Vargas aos Estados Unidos talvez tenha conexão com essa atitude dos primeiros dutristas confessos que ousam aparecer de publico. Quanto ao general Góis estava muito discreto. Ausente, o ministro Marcondes, que será um homem ao mar nessa campanha.

Quanto ao comandante Peixoto parece disposto a abandonar o seu sogro, como fez Ciano. Pois se o Grande Conselho se reune e veta a continuação do ditador, que será de Ciano se ele não aderir?

Cr$ 60.300.000,00 para o Banco da Prefeitura

Em decretos baixados ontem, o Prefeito abriu creditos especiais de Cr$ 60.300.000,00, para atender á subscrição de 60% do capital do Banco da Prefeitura do Distrito Federal e aos gastos com a incorporação e primeira instalação desse estabelecimento. Como é do conhecimento publico, os 40% restantes para integração do capital do Banco serão recolhidos em subscrição popular, de preferencia de funcionarios da Prefeitura.

Sociedade Pestalozzi do Brasil

Realizou-se ante-ontem, ás 21 horas, no Instituto Educacional Brasil-América, a segunda reunião preparatoria de fundação da Sociedade Pistollozzi do Brasil, sob a orientação de d. Helena Antigroff, sua idealizadora.

Procedeu-se á discussão dos estatutos da instituição, devendo ser realizada ainda outra reunião para ultimar o seu regimo interno.

A companheira entregou à Policia o matador

PRESO O MATADOR DO SOLDADO JOSÉ DA RITA — QUIS NEGAR O CRIME

Seguindo a pista fornecida pelo servente Francisco Patrocinio de Oliveira, do Hospital Zacarias, a policia localizou e prendeu Valdemar Alves Vieira, vulgo "Comprido", que segundo declarações de sua amante Maria Nazaré foi o matador do soldado José da Rita, da Policia Militar.

A PRISÃO DO CRIMINOSO

A's primeiras horas da manhã, de ontem, uma turma de investigadores, do 5º distrito policial, dirigiu-se para uma hospedaria á rua dos Arcos 3. Aí encontrou dormindo, Valdemar Alves Vieira, o individuo tão bem descrito pela testemunha de vista.

Efetuada a prisão, foi o criminoso conduzido á delegacia, onde negou o crime.

Como as suspeitas que recaiam sobre o mesmo, estavam alicerçadas em concretos fundamentos, "Comprido" foi interrogado demoradamente, até que denunciou,

A COMPANHEIRA

E' ela Maria Nazaré, cozinheira, natural do Estado do Rio, com 31 anos, e que vinha residindo ha cerca de dois meses em uma "cabeça de porco" situada á rua dos Arcos numero 84.

Ciente de que a policia estava á sua cata, não logrando encontrá-la por haver Valdemar, dado errado o numero da casa em que trabalha atualmente na rua do Riachuelo, procurou o distrito, a si contou,

COMO SE PROCESSOU O CRIME

Todas ás noites, declarou Maria Nazaré, isto ha quase um ano, ia encontrar-se com Valdemar, que é vendedor ambulante, nas imediações da Praia do Calabouço, onde ele possue um barracão.

No dia do crime, palestravam, na escadinha ali existente, esperando um barco com carregamento de mariscos, quando deles se aproximou um soldado, interpelando-os.

Valdemar — prossegue Maria Nazaré — logo pôs em fóco os seus brazões de desordeiro conhecido da policia. Perguntou se o policia queria levá-los ao distrito.

Sendo afirmativa a resposta, este levantou-se, como quem nada desejava, e usando um cacete, do qual nunca se afastava, vibrou violenta pancada no cranio do policial.

Este, caiu incontinente sobre as pedras.. Apavorada, correu e momento após estava em sua residencia.

Disse ainda que de há muito, desejava desligar-se do "Comprido", por causa do genio irascivel que ele possue. E' um tipo sanguinario, amante de tudo que esteja fóra da lei.

Ainda hoje, o criminoso será acareado com a sua amante e com outras duas testemunhas o servente do Hospital e o soldado n. 250 da Policia Militar.

As repartições custam a atender aos Tribunais Eleitorais

NOVO JUIZ NO T. R. E. DE SERGIPE

O T. S. E. deliberou adotar medidas saneadoras, á vista de constantes reclamações dos Tribunais Regionais sobre a morosidade com que repartições publicas atendem as suas requisições de pessoal.

Tambem foram realizados entendimentos com o Departamento de Correios e Telegrafos a fim de, em caráter obrigatorio e preferencial, as empresas de aviação transportarem a correspondencia do T. S. E. Sobre o Regimento Interno, foram varias emendas e o restante da materia relatada pelo desembargador Lafaiete de Andrada.

O presidente do T. S. E., comunicou já se haver iniciado a distribuição de instruções impressas para o alistamento eleitoral, acrescentando que todos os recursos, duvidas e impugnações devem ser resolvidos antes da apuração.

NOVO JUIZ EM SERGIPE

O juiz Otavio de Souza foi escolhido para substituir, no Tribunal Regional do Sergipe, o sr. João Dantas, que vem de ser promovido a desembargador.

DECRETADA NOVA LEI DE FALÊNCIAS

Entrará em vigor a primeiro de outubro

O chefe do Governo assinou decreto-lei promulgando a nova Lei de Falencias, que entrará em vigor a 1º de outubro próximo.

Mantendo a impontualidade como caracteristica da falencia, a nova lei deixa de enumerar os titulos constitutivos da obrigação liquida, cuja falta de pagamento caracteriza a falência, bem como não restringe essas obrigações ás de natureza mercantil.

Quanto á natureza da obrigação, o projeto não distingue entre as civis e as mercantis.

Foi suprimida, na administração da falencia, a figura do liquidatario, revigorando a função do sindico, ampliando-lhe os deveres e assegurando-lhe estabilidade.

O INSTITUTO DA REIVINDICAÇÃO

E' modificado o instituto da reivindicação, estendendo-o á restituição pleiteada.

O sistema da verificação de credito sofre modificações e disciplina a intervenção do ministerio publico, do sindico e dos credores no processamento do inquerito judicial e na instrução da ação penal.

LIQUIDAÇÃO DE BENS

A nova lei estabelece regras para a manutenção do contrato de locação e sua transferencia, a despeito da falência.

CONCESSÃO DA CONCORDATA

Ao juiz caberá conceder concordata, reservada aos credores o exame das condições do pedido do devedor em face das exigências da lei.

Nas concordatas preventivas a lei cuida sómente da habilitação dos quirografários, permanecendo os demais créditos fora do processo, a despeito de que será objeto de estudo do comissario em seu relatorio de informações. Fica suprimida a classificação de "falência culposa" e "falência fraudulenta", distribuindo modalidades delituosas pelos artigos, segundo sua gravidade. Reduz, tambem, algumas modalidades de crimes falimentares é a enumeração casuistica dos remanescentes, sobretudo no que se refere ás fraudulentas.

SERVIU AO CORONEL INTERVENTOR

Mas não quer votar no general ou no brigadeiro — A alergia do sr. Pasqualini

O sr. Alberto Pasqualini está na terra. O sr. Pasqualini é um homem que desperta curiosidade, desde que no Rio Grande do Sul, quando secretario do Interior, do coronel Dorneles, tentou servir ao Estado Novo sem censura á imprensa.

Esta sua atitude, como todos estão lembrados, causou grandes dores de cabeça ao dito sr. Pasqualini e maiores ainda ao saudoso major Dutra de Menezes. Resultado: o sr. Pasqualini sobrou, largou a secretaria do Interior do Rio Grande. Recolheu-se á sua profissão de brilhante advogado

PRECURSOR SEM SABER

Agora, que todo mundo deixou a vida privada, atraido pelo restabelecimento da vida publica sufocada por oito anos quase, justamente agora é que o sr. Pasqualini, vitima de querer que o país tivesse direito á vida publica quando só o tinha á privada, teima em permanecer nesta, em não participar da cruzada democratica, de que foi potencialmente um precursor.

Tendo tomado nos seus pagos uma atitude que não se enquadrava claramente dentro das soluções em jogo, o sr. Pasqualini tornou-se ao chegar aqui um elemento de curiosidade. A imprensa fez as perguntas do costume: qual a sua missão politica?, etc. Mas o sr. Pasqualini diz que não tem missão politica nenhuma. Veio em viagem particular. (A resposta do costume).

Afinal, o particular Alberto Pasqualini se decide a dizer o seu ponto de vista sobre politica: é contra candidatos militares, portanto, contra ambos os candidatos. Os motivos de ser contra não ficam bem explicados: é contra porque é alergico aos candidatas militares, embora aceite que eles façam politica.

Isso, se não é filiação não confessada aquela famosa linha de que "do ponto de vista proletario, um general é igual a outro general", é mais grave ainda: é criar uma questão que não existe, a questão militar, a luta militar versus o, que coisa alguma justifica. Ou o sr. Pasqualini será contra a proclamação da Republica, feita pelo militar Deodoro?

A verdade é que nenhuma das duas candidaturas são militares, de vez que nenhum dos candidatos o é na sua qualidade de militar. Um é candidato na qualidade de unificador das diversas correntes democraticas que vieram do "underground" da resistencia ao Estado Novo para a legalidade da campanha de democratização.

O outro é o candidato oficial.

O país está cansado de diversionismo. O sr. Pasqualini, que ainda não disse se é mesmo contra o Estado Novo, precisa explicar muito bem porque admite que os militares elejam os outros mas não que possam ser eleitos; e porque resolve pôr uma pedra no caminho da normalização da vida nacional com essa tese anti-militarista de ultima hora. Pois na realidade o sr. Pasqualini foi secretario do Interior de um coronel — interventor e serviu a um governo instaurado pela força militar

Não seria crivel que ele pudesse servir a um governo militar instalado pela força e não quisesse ao menos votar num governo civil e legal presidido por um militar.

O cão estava raivoso

AVISO DO SERVIÇO DE INFORMAÇÃO SANITARIA DA PREFEITURA

O Hospital Veterinário da Prefeitura verificou estar acometida de raiva, uma cadela pequena, de cor preta e amarela, com 3 meses, para ali removida, no dia 16 do corrente, por seu proprietario sr. José da Silva Freire, morador á rua Taiuva n. 95. Informou ter o dito animal atacado e mordido Luiza Correia Lessa, residente á rua Falcão Frota n. 170.

Como na aludida rua não haja sido encontrado tal numero, o Serviço de Informação Sanitaria da Prefeitura, torna publico ser indispensavel que a vitima daquele cão procure sem demora o indispensavel tratamento anti-rábico, no Instituto Pasteur, á rua das Marrecas n. 11 ou o Dispensario do Meier.

Posse das diretorias de Nucleos Eleitorais

O sr. Borges de Medeiros vai reclamar a devolução, ao Partido Republicano Riograndense, do Patrimonio da "A Federação"

Com o comparecimento de grande massa popular e delegados de diversos Comités e centros eleitorais, tomaram posse, ontem, na séde da U. D.N. do Distrito Federal, as diretorias dos centros eleitorais do Meyer e Campo Grande, tendo comparecido entre outras pessoas, os srs. Heitor Beltrão, Jurandir Pires Ferraz, Tito Livio de Santana, Alceu de Carvalho, Mario Martins, Nicanor Nascimento etc.

A solenidade teve bastante brilhantismo em virtude de entusiasticos discursos pronunciados pelos representantes dos centros empossados e de diversos proceres da U. D. N., e entre os quais os srs. Heitor Beltrão, Jurandir Pires Ferreira, Tito Livio de Santana, Alceu de Carvalho, Mario Martins e outros.

A U. D. N., do Distrito Federal, prosseguindo na campanha de arregimentação eleitoral, dará posse no proximo dia 27 de junho aos centros do Caju', Bento Ribeiro, Rocha, Muda da Tijuca, Irajá, Osvaldo Cruz, Marechal Hermes, Jacarépaguá, Rocha Miranda.

COMEÇOU A CIRCULAR O "JORNAL DE S. PAULO"

S. PAULO, 21 (Asapress) — Recomeçou a circular, hoje, o matutino "Jornal de São Paulo", cuja publicação fôra suspensa em 4 de maio, por determinação das autoridades competentes.

O referido jornal continua sob a direção do sr. Guilherme de Almeida.

A DEVOLUÇÃO DE "A FEDERAÇÃO" AO PARTIDO REPUBLICANO RIOGRANDENSE

PORTO ALEGRE, 21 (Asapress) — O Partido Republicano Riograndense, sob a chefia do sr. Borges de Medeiros, vai solicitar ao governo do Estado a devolução do patrimonio de "A Federação", orgão tradicional daquela corrente politica.

E' intenção da suprema direção do P. R. R. fazer circular novamente aquele jornal, defendendo os ideais da U. D. N.

UM PREFEITO INTEGRALISTA NA BAIA

SALVADOR, 21 (Press Parga) — Fala-se na substituição do prefeito de Itauna por um elemento integralista, devido á pressão e influencia do sr. Landulfo Alves, que está agindo tambem no sentido de colocar na prefeitura de Ilheus, o sr. Mario Pessoa, cuja gestão anterior acarretou graves prejuizos á economia e tranquilidade publica.

ENTUSIASMO EM S. PAULO

S. PAULO, 21 (Press Parga) — A' séde da U. D. N. continuam a chegar de todos os pontos do país as mais entusiasticas manifestações de apoio á candidatura do major brigadeiro Eduardo Gomes.

Cumpre notar que mesmo agora, depois do memoravel comicio do Pacaembu', o edificio do Largo do Café, continua sempre cheio de politicos, homens do povo e operarios que desejam integrar o grande movimento de libertação nacional liderado pela União Democratica Nacional.

Lesou varios agricultores em São Paulo

Os agricultores paulistas Manoel Augusto, Teotonio Mendes e Frederico Molesi, apresentaram queixa contra Valdemar Ramos Pacheco, que dizendo-se funcionario da Coordenação tendo assim prestigio para liberar mercadorias sujeitas a racionamento conseguiu lesar os queixosos em cerca de 87 mil cruzeiros.

Iniciadas as investigações pela policia de São Paulo, foram as mesmas encaminhadas á Delegacia de Defraudações e Falsificações.

RESOLUÇÃO DOS COMUNISTAS AMERICANOS

CONCEITO DE UNIÃO NACIONAL

Sob o titulo "A situação atual ás proximas tarefas" o Conselho Nacional da Associação Politica Comunista, sucessora do Partido Comunista dos Estados Unidos, aprovou a 2 de junho corrente, uma Resolução que passou a ser imediata e publicamente discutida e publicada na imprensa por todos os membros do antigo P. C. americano. Essa nova Resolução, que "guiará a politica e o trabalho de massas" dos comunistas nos Estados Unidos, foi aprovada contra o voto unico do dirigente Earl Browder, com a abstenção de Roy Hudson e a ausencia de William Schneidermann, pelos votos favoraveis de Morris Chiefs, Benjamin Davis Jr., Eugene Dennis, Elizabeth Gurley Flynn James Ford, William Z. Foster — o opositor de Browder — Gilbert Green, Robert Minor, Robert Thompson, John Williamson.

A Resolução, como a seguir se há de ver, resultou da critica feita pelo francês Jacques Duclos e pelo americano William Foster, á linha de colaboração total adotada por Browder — segundo o texto que este jornal tem divulgado, extraido do orgão comunista de Nova York, "Daily Worker".

Do texto integral da Resolução apenas omitimos, por não interessarem diretamente ao caso brasileiro, diretivas referentes á campanha racial e outras especificamente norte-americanas.

ANALISE GERAL

A Resolução começa pela analise geral da situação, da qual procuraremos dar um resumo fidedigno.

A vitoria na Europa — diz a analise — efetuada pela aliança anglo-sovietico-americana, pelos golpes decisivos do Exército Vermelho, pelas ofensivas anglo-americanas e pela luta heroica dos movimentos de resistencia, abre caminho para a completa destruição do fascismo na Europa e enfraquece por toda parte, as forças da reação e do fascismo. Tambem contribue para uma nova unidade anti-fascista dos povos da Europa marcada pela formação de certo numero de paises de governo democratico representativo da vontade popular. E abriu novas perspectivas a uma rápida vitoria sobre o Japão. Aí estão, pois, grandes possibilidades para uma paz duradoura.

No entanto — continua — uma luta árdua deve ainda continuar para garantir a completa destruição do fascismo na Europa e em todo o mundo e garantir que as possibilidades de paz existentes sejam realizadas. E isto porque as raizes economicas e sociais do fascismo na Europa ainda não foram destruidas. E isto porque forças reacionarias extremamente poderosas nos Estados Unidos e na Inglaterra, concentradas nos trusts e cartéis, esforçam-se por reconstruir a Europa libertada em base reacionaria. Mas ainda, porque os mais agressivos circulos do imperialismo americano tratam de assegurar-se o dominio politico e economico do mundo.

Com o fim da guerra contra a Alemanha nazista, importantes agrupamentos de capital americano, opostos ao dominio mundial da Alemanha imperialista, dão as mãos aos circulos mais reacionarios e pro-fascistas do capital monopolista, alarmados pelas consequencias democraticas da vitoria sobre o nazismo.

Com os seus correspondentes britanicos, eles estão alarmados com o fortalecimento da posição do mundo trabalhista, com o avanço democratico na Europa e a irrupção de movimentos de libertação nacional nos paises coloniais e dependentes. Procuram deter a marcha da democracia, subjugar a força do trabalho e o povo. Querem salvar os remanescentes do fascismo na Alemanha e no resto da Europa. Procuram organizar um novo cordão de isolamento contra a União Sovietica.

Alude então á resolução aos componentes da delegação americana á Conferencia de São Francisco, que os comunistas consideram em grande parte constituida de elementos reacionarios, renegando a politica exterior de Roosevelt, da unidade do Grande Trio, celebrada em Teerã e Yalta. Alude então a Vandenberg e outros vultos da politica americana que os comunistas consideram "the most predatory sections of american finance capital".

Eis o que explica a entrada da Argentina fascista e a relutancia anglo-americana de chegar a um acordo, em Yalta, sobre a Polonia e a Alemanha. Esta é a razão pela qual a delegação americana — diz a Resolução — em S. Francisco recusou juntar-se á União Sovietica para prometer o direito de independencia nacional ás colonias e aos territorios sob mandato, e recusaram-se a reconhecer oficialmente os representantes da Conferencia Trabalhista Mundial, que falavam por sessenta milhões de trabalhadores organizados.

Esse arranco na posição de certos circulos de Grandes Negocios explica a intervenção reacionaria em Trieste e a ameaça de força armada contra a aliada Iugoslavia.

ATAQUES A' "UNIAO NACIONAL" DE CHIANG-KAI-CHECK

Eis o que tambem explica — segue o documento — porque Washington e Londres adotam uma perigosa politica de evitar que se constitua uma forte, unida e democratica China, e porque eles insuflam o incompetente e reacionario regime de Chiang-Kai-Chek, que obstrue uma guerra total contra o Japão. Tambem isso é responsavel pela nova campanha anti-sovietica, para minar a amizade russo-americana, pedra angular da vitoria sobre Hitler.

Acusa a seguir as mesmas forças reacionarias de se estarem oponto a uma politica progressista dentro dos Estados Unidos e de "estarem se preparando vigorosamente para ganhar as eleições de 1946".

"Se essa politica e essas forças reacionarias não forem enfrentadas e derrotadas, a America e o mundo estarão diante de novas agressões e guerras e do crescimento da reação e do fascismo nos Estados Unidos."

A seguir mostra-se otimista a Resolução, pois considera a existencia de uma decidida preferencia mundial pela democracia, na politica exterior e na interna.

"E' imperativo que o povo americano resolutamente apoie todos os esforços da administração de Truman para levar adiante o programa de Roosevelt pela vitoria, pela paz, a democracia e 60 milhões de empregados (depois da guerra) E' igualmente necessario que o povo critique duramente todas as hesitações na aplicação dessa politica, e vigorosamente se oponha a quaisquer concessões aos reacionarios. O campo da reação não deve ser apaziguado — deve ser isolado e derrotado.

Para isto, "é necessario, como nunca, fortalecer a unidade democratica da nação. E' essencial juntarem-se todos e conciliarem a mais ampla união nacional de todas as forças anti-fascistas e democraticas, inclusive os que apoiam a politica anti-cixista do Roosevelt.

(N. da R. — Roosevelt, replita-se Nada de confusões...)

Recomenda a seguir a união das forças sindicais americanas dentro desse plano geral, sobretudo para unir a massa trabalhadora.

O PROGRAMA

Feita a analise vem o programa, cujos itens principais daremos amanhã.

Novas academias

S. LUIZ, 21 (A. N.) — Na ultima reunião da Academia Maranhense de Letras foram eleitos, unanimente membros dessa agremiação intelectual, o poeta e jurista José Mota Roma e o homem de letras tiveram como patronos, respectivamente, Luiz Carvalho, os quais mente, Sotéro dos Reis e Almeida de Oliveira

Para construção de um Balneario em Ramos

A fim de atender ás despezas com a construção de um Balneario na praia de Ramos, o Prefeito abriu, em decreto de ontem, um credito especial de Cr$ 2.587,00.

O onibus foi de encontro a arvore

TRES FERIDOS NO CHOQUE

Ontem, á noite, trafegava rumo á Gavea um onibus da Viação Excelsior conduzido pelo motorista Manuel Pinto de Carvalho, de 39 anos, residente á rua Figueira de Melo 34.

Ao passar pela praia de Botafogo, esquina de Marquês de Abrantes, tentando desviar-se de um auto que vinha em direção oposta, perdeu a direção e foi de encontro a uma arvore.

Em consequencia do choque sairam feridos além do motorista o sr Arnaldo Augusto de Abreu Campos, residente á rua Jardim Botanico n 1 008 e d. Isaltina Costa, domiciliada á rua 19 de Fevereiro, os quais foram conduzidos pelo motorista Luiz Leite de Campos para o Hospital Miguel Couto, onde foram medicados.

Vão estagiar nos Estados Unidos

Pelo ministro foram designados para fazer um estagio no Exército dos Estados Unidos, o tenentes-coroneis Pedro Eugenio Pies, Adalardo Fialho, majores Leonardo Ribeiro da Silva, Filho, Jaime Ribeiro da Graça, Benjamim Macedo Costa, José Napoleão, Pastor de Almeida, Antonio Moreira Coimbra e Idalio Sandlenberg.

Agrediu mãe e filhas

Ao comissario de serviço na delegacia do 18.º distrito policial foi apresentado pelo guarda-civil n. 1.489, o individuo Cicero Soares da Costa, solteiro, com 35 anos, morador á rua Anagatuba n. 48, preso em flagrante quando agredia com uma lima a domestica Maria Carolina, moradora na casa n. 178 da mesma rua.

O referido individuo, que parecia alucinado, agrediu ainda as filhas da vitima, Angelina e Maria da Anunciação.

A domestica Maria Carolina foi recolhida por uma ambulancia para o Posto Central de Assistencia.

AUTOMOBILISTAS MULTADOS

Estacionar em local não permitido: P. 1309 — 1723 — 2584 3281 — 3308 — 3598 — 4025 — 4297 — 4664 — 40968 — 43956 — 44620 — 44675 — 45045 — C. 67971.

Desobediencia ao sinal: P. 1306 — 1665 — 2314 — 2777 — 3428 — 3827 — 12140 — 40113 — 41705 — 42333 — 42690 — 43000 — 44152 — 44343 — 44793 45122 — 85032 — C. 64632 — 65973 — Onibus 80436.

Interromper o transito: C. 60633.

Contra-mão de direção: P. 4624 — 43388.

Excesso de fumaça: Onibus 80019 — 80030 — 80532 — 80604 — 80606 — 80694 — 80734 — 80753.

Fila dupla: Onibus 80727.

Diversas infrações: P. 1066 — 2367 — 3337 — 4154 — 12904 — 40886 — 41490 — 42990 — 42998 — 43267 — 44555 — 45047 45111 — 45112 — 45117 — 45246 — C. 61919 — 64553 — 65996 — 67270 — 67821 — 68101 — 68353 — Carroça 310 — Onibus 80822 — R. J. 2378.

Um furto na Igreja

OITENTA MIL CRUZEIROS EM JOIAS

Foi distribuido ao juiz da 3ª Vara Criminal o inquerito procedente da Delegacia de Roubos e Furtos em que é acusada Marina Soares de Castro de haver furtado, a 20 de fevereiro do ano corrente joias pertencentes a Radagazio Muniz Freire no valor de oitenta mil cruzeiros.

O fato se deu no interior da igreja da Santissima Trindade, á rua Senador Vergueiro e a acusada confessou o delito alegando ter sido levada a cometê-lo por se encontrar doente um seu filho.

Reunir-se-ão nesta capital diretores de colégios

ESTUDARÃO, EM CONJUNTO, O CAOS DA DESORIENTAÇÃO CAPANEMA

Já foram apresentadas ao ministro da Educação as resoluções da assembléia

Uma comissão composta dos professores Anselmo Pascoa, Estefania Helmold, Gama Lima Filho, Lopes de Assis, Calso Lisboa e Souza Marques apresentou ontem, oficialmente, ao sr. Abgar Renault, as propostas fundamentais aprovadas unanimemente pela assembléia reunida no dia 19, na A. B. I.

Essas propostas foram, em síntese, as seguintes:

síntese as seguintes: 1º pedir auxilio imediato e eficaz no prazo de 30 dias, sendo esse auxilio em dinheiro e sob garantia exclusiva do Fundo Nacional de Ensino Secundario; 2º pedir que as conclusões do relatorio, representando as aspirações minimas da classe, sejam transformadas em determinação legal, em conjunto, dentro de 60 dias; 3º comunicar ao ministro da Educação o intenso desejo de colaborar na reestruturação do ensino, participando de uma comissão encarregada de estudar o reajustamento do curriculo, na qual se deverão incluir tambem professores; 4º comunicar a emissão de um manifesto á Nação, como esclarecimento á opinião publica, após receber as sanções dos representantes das Assembléias de Diretores Estaduais.

CONVIDADOS OS REPRESENTANTES DOS ESTADOS

O Sindicato dos Estabelecimentos de Ensino convidou diretores dos educandarios dos Estados, que deverão chegar ao Distrito Federal até a proxima segunda-feira, para estudar em conjunto o problema da insolvencia economica dos colegios promovida pela orientação Capanema. Nesta Capital reunir-se-ão os seguintes representantes dos Estados: Pará, professor Augusto Serra; Pernambuco, professor padre Felix Barreto; Baía, professor Alberto de Assis ou Nascimento Junqueira; Espirito Santo, professores Alberto Stange e Dirceu Cardoso; Minas Gerais, professor Lara Rezende; São Paulo, professores Silvio Marcondes, Silas Botelho, Carlos Paseznale e Juvenal Lino de Matos; Paraná e Rio Grande do Sul professor Anibal Calderari; Rio Grande do Sul, professor Oscar Machado.

Realizou-se em Padua um comício pró candidatura de Eduardo Gomes

Entusiasmo provocado pelo discurso no Pacaembú — Adesões ao candidato nacional

PADUA (D C.) — Revestiu-se de grande brilho o comicio aqui realizado pró Eduardo Gomes.

Tomaram parte no mesmo, representantes dos municipios de Cambuci, Miracema e outros.

A comissão de recepção ás caravanas estava composta pelos srs. Mario M. Bastos, Lauro M. Bastos, João Vinhosa Gustavo Rocha, Florimundo De-Crop e Evangelista de Souza.

Usaram da palavra os seguintes oradores que concitaram o povo a uma forte união em torno do candidato nacional sr. Eduardo Gomes: Amilcar Perlingueiro, chefe das forças democraticas em Padua, Leandro Duarte, Osorio Conceição, Roberto M. Bustamante, Tulio Perlingueiro, José Martins, Heitor Bustamante e Plinio Pinto Coelho que encerrou o comicio sob aclamações populares.

A ATUAÇÃO DO "QUEREMOS"

Como era de esperar, os "queremistas" não ficaram inativos.

Prevendo o efeito do grande espetaculo civico, aqui realizado, espalharam pela cidade individuos incumbidos de, com frases ambiguas, alarmar o espirito da população. Tal porém não aconteceu. Transcorreu tudo na mais perfeita harmonia.

ENTUSIASMO PELO DISCURSO DO BRIGADEIRO

O grande comicio do Pacaembu teve aqui a mais ampla repercussão. Os radios funcionaram ininterruptamente e os jornais de domingo foram disputadissimos pelos municipios adjacentes, cuja população deseja guardar as palavras do brigadeiro como catecismo democratico.

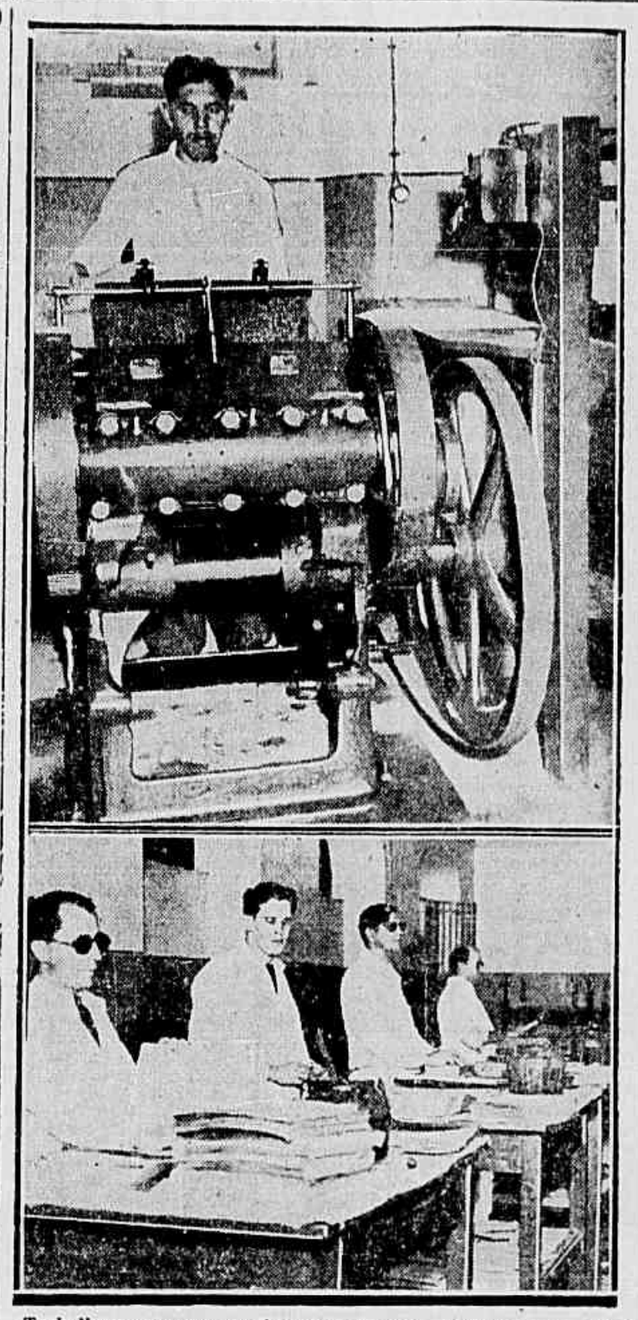

Trabalham os cegos em diversos misteres, inclusive em artes gráficas, como os que aparecem no cliché acima, de dois aspectos tomados no Instituto Benjamim Constant

GANHARÃO PARA A PROPRIA SUBSISTÊNCIA

A readaptação civil dos cegos de guerra — Não são individuos inuteis, declara o diretor do Benjamin Constant

Graças ao desenvolvimento da ciencia médica, aos novos métodos de pedagogia e mesmo á evolução das concepções de filantropia, não é mais o cego, na sociedade moderna, um individuo relegado á inatividade, alvo de pena, subsistindo como invalido integral á margem da vida. Destituido da visão desde nascença ou tendo-a perdido já em idade adulta, pode trabalhar, pode concorrer com os videntes no exercicio de numerosas funções ganhando o proprio sustento livre de complexos de inferioridade. Por isso, agora que se cogita de amparo para os soldados brasileiros mutilados da guerra, vem a proposito focalizar a situação dos que perderam a vista defendendo a Pátria e cuja readaptação á existencia civil terá que se processar de maneira racional e completa.

REEDUCAÇÃO

Assim, o dr. João Alfredo Lopes Braga, médico oculista do Departamento Nacional de Saude e diretor do Instituto Benjamim Constant, tambem pensa ser imprescindivel que se faça. E expõe o que é possivel realizar:

— O Instituto Benjamim Constant, atualmente seguindo uma orientação pedagogica moderna, está apto a efetuar, em breve prazo, a readaptação civil dos nossos bravos soldados que tenham ficado cegos na guerra. E não será tarefa dificil. Temos, mesmo, cursos de reeducação destinados a adaptar adultos que foram videntes ás suas novas condições de vida, ensinando-lhes o sistema de leitura Braille e iniciando-os na prática de varios oficios. Por ter perdido a visão, não fica um homem impedido de trabalhar.

TRABALHADORES EFICIENTES

Na presença de numerosos cegos, trabalhando nas oficinas de impressão do Instituto, diz o dr. João Alfredo Braga:

— Aqui estão varios exemplos da tese de dignificação dos cegos através do trabalho. Aliás, encontram-se no I. B. C. cerca de 50 funcionarios inteiramente desprovidos de visão, muitos exercendo funções técnicas delicadissimas e todos eles admitidos não pelo criterio do pistolão ou da filantropia, mas sim por intermedio de provas de habilitação severamente controladas. Trabalham em condições de perfeita igualdade com os seus colegas videntes. São uteis e não se sentem inferiores.

E prossegue:

— Porém, não é apenas nos serviços do Instituto que mourejam os cegos educados em nossos cursos. No Arsenal de Marinha estão empregados 16, em funções variadas; na Imprensa Nacional, 4 outros; na Fábrica do Exército, de material contra gases asfixiantes, mais 6; e já se estuda a possibilidade de enviar alguns ás usinas de Volta Redonda, onde trabalharão na industria pesada. Note-se um pormenor: todos esses homens são considerados operarios eficientissimos, o que se explica pela acuidade, pela atenção peculiares aos cegos.

ESCOLHA DE PROFISSÕES

Voltando ao caso da readaptação dos "pracinhas", especifica:

— Portanto, não ficarão os expedicionarios cegos relegados á tristissima situação de inválidos. Pelo contrario, continuarão a servir ao Brasil em quaisquer funções, como produtores do nosso progresso. Tambem não se presuma que serão eles forçados a adotar determinadas profissões manuais contrariando meritos de cultura e inclinações de espirito. A esse respeito, vale citar, entre muitos casos existentes aqui, mesmo, no Instituto, os de Helio Bezerra do Amaral, chefe de nossas oficinas de imprensa; de Herminia de Moura Estevão, auxiliar de Escritorio; de Minervina Marinho, bibliotecario-chefe; de Herval Hildebrandt, auxiliar de Escritorio e de Afonso Celso Parreiras Horta, neto do conde de Afonso Celso, professor de Historia. São esses funcionarios por concurso e por sinal competentissimos.

CURSOS EXTERNOS

E remata com as seguintes palavras:

— O Instituto Benjamim Constant está pronto a cooperar nessa obra meritoria de readaptação dos cegos de guerra, colocando-se, para isso, desde já, ás ordens da comissão incumbida do assunto. Aliás, o trato da questão coincide com a proxima abertura dos nossos cursos de reeducação de adultos externos o que se fará, provavelmente, até o principio do ano vindouro.

"NUNCA TÃO POUCOS ABUSARAM DE TANTOS"

Campanha popular por meio de volantes

A "Legião Civica Cinco de Julho" iniciará esta semana uma campanha politica por meio de volantes que serão abundantemente espalhados pela cidade.

Cada volante constará de uma frase apenas, curta e incisiva, dirigida ás varias classes e profissões, assim como aos filhos das diversas regiões do país, incitando-os, todos, á campanha de Eduardo Gomes.

Damos, a seguir, algumas dessas legendas, que têm, como se vê, cunho acentuadamente popular.

O estado a que chegamos: — 15 anos de uma mesma musica.
Ser homem é ser livre.
O poder não tem limites sem Constituição feita pelo povo.
A regra dos regimes de homens providenciais é o abuso.
E o resto do Brasil que faz? Dorme, apenas!
Nordestino, governa, tambem, o Brasil que é teu.
Marujos, o Brasil é um mar encapelado. Gageiro, mostra o seu destino.
15 anos de sustos e assombração. E' demais!
A patria não é de uns ou de poucos. E' de todos.
Elege. Escolhe. E' um dever. Cumpre-o.
A fronteira é selvagem Civilizemo-la.
Governo do povo, pelo povo, é o que se quer.
Governo de um só, tolerante ou não, é tirania.
A segurança dos homens não está na vontade dos Ditadores.
A garantia de liberdade está na independencia dos poderes constituidos.
Getulio Vargas nunca foi eleito pelo povo. Amigo do povo, teme o povo.
Nunca tão poucos abusaram de tantos.
O povo quer carne, leite, manteiga, frutas, vida barata.
Os ricos estão mais ricos; os pobres mais pobres.
As favelas enfeiam a cidade maravilhosa.
Ditadura mal de todos bem de alguns.
Sem liberdade, tudo é favor e graça.
As Masquesas de Santos estão reinando de novo.
Os bairros pobres precisam de tudo.
Que saudade, sente o carioca, de Pedro Ernesto.
Prefeitos de ricos, judiam da pobreza.
Sinal dos tempos: Avenida Presidente Vargas.
Sacode o freio, pampeiro do Sul!
Corre á redea solta, farroupilha de todas as liberdades.
Gaucho, ajuda o Brasil a se levantar da noite escura.
Minuano, varre os ventos maus que sopram sobre o Brasil.
Brasil do Centro escuta a voz dos teus antepassados, guardada nas quebradas das altaneiras montanhas.
Carioca, onde está o teu penacho, que te fez o povo mais rebelde Ergue-te e caminha. O papão não faz medo. E' pura embromação.
Velha provincia do Rio, a que estás reduzida? O teu passado não dá remorsos?!
São Paulo, onde estão os teus grandes homens, orgulhos do Brasil? A Ditadura os devorou.

Toledano virá assistir o comicio de Prestes

S. PAULO, 21 (Asapress) — Os lideres trabalhistas Lombardo Toledano, do Mexico, e Pablo Neruda, do Chile, deverão comparecer ao comicio de Carlos Prestes, que será realizado no Pacaembu, no dia 14 de julho.

"UM DECRETO IMORAL"

COMO O SR. JOÃO SAMPAIO SE REFERIU AO ATO DO INTERVENTOR PAULISTA QUE ENCAMPOU O "CORREIO PAULISTANO"

S. PAULO, 21 (Asapress) — Continua sendo muito comentado o caso da incorporação do "Correio Paulistano". O sr. João Sampaio, presidente da Sociedade Anonima detentora das ações do referido jornal, ouvido assim se manifestou sobre o ato do interventor Fernando Costa:

"O decreto da interventoria não é mais imoral nem menos do que o decreto-lei, chamado Codigo Eleitoral.

Apenas o decretinho do Estado traz de novo o meio ou modo de se efetuar o esbulho.

As ações do "Correio Paulistano" S. A., estão na posse dos acionistas, cuja maioria representa o PRP, mas entre os quais já não figura o PRP, que a transferiu, como podia fazê-lo, em face do proprio decreto que dissolveu os partidos. E se a transferencia não é valida — coisa que só os tribunais poderão decidir, — as ações voltarão ao PRP, que, apesar de impedido de funções politico-partidarias, não foi nem será extinto como pessoa juridica de direito civil, ou como sujeito de direitos patrimoniais."

O sr. Francisco de Campos, tambem se manifestando sobre o assunto, assim se expressou:

"Seja qual fôr o fundamento do decreto, a expropriação não se fará. O "Correio Paulistano" é propriedade de uma sociedade anonima. Ainda que fosse do PRP, a extinção desse partido não importaria na devolução da sua propriedade ao Estado ou a qualquer entidade publica ou particular.

O decreto da interventoria é um ato destinado a não valer, certo como estamos de que a Justiça embargará a sua execução. Estou certo de que existe em nosso processo, um remédio urgente e eficaz, destinado a acautelar a propriedade contra os atentados e as usurpações.

A Justiça adequadamente provocada dará remedio imediato ao caso do "Correio Paulistano".

"Queremos" vai a Santos

EMBARCOU A PROPAGANDA

Anunciou-se a ida do sr. Getulio Vargas a Santos, para uma inofensiva visita á Santa Casa, na qual fará mais um dos seus discursos polêmicos. A fim de preparar o ambiente seguiu para São Paulo o destacamento do DIP no Catete, chefiado do reporter-tabelião Hugo Mosca, expressão intelectual do Estado Novo. O setor trabalhista do "Queremos", será representado por quatro elementos enviados pelo lider da "esquerda" entre aspas, sr. Segadas Viana.

O sd. Adauto de Assis afirma: "Tudo está caro no dominio da odontologia".

"CAMBIO NEGRO" NO COMERCIO DE MATERIAL DENTARIO

VAI HAVER MONOPOLIO NAS SUBSTANCIAS ACRILEGAS — A ALTA DO OURO E OS DENTISTAS

Os dentistas estão ameaçados de paralisar seus trabalhos. Uma nova crise, e desta vez mais grave, envolve aquela classe. Além da carestia do material, mais uma nova alta no preço do ouro, criou serios problemas para os odontologos. E diante da gravidade do problema organizaram, por intermedio do sindicato, uma comissão para discutir e tratar com o governo os problemas que os afligem.

COM O PRESIDENTE DO SINDICATO

— Tudo está caro. Exorbitantemente caro nos dominios da odontologia — declarou-nos o sr. Adauto de Assis, presidente do Sindicato dos Odontologistas Atravessamos um periodo critico, em que lutamos com a ausencia de materiais indispensaveis ao exercicio da nossa profissão. As proprias brocas que vinham da América e da Europa não são encontradas mais na praça. Entretanto, quem quiser pagar esse material no "cambio negro", te-lo-á facilmente, na quantidade que desejar.

O mesmo acontece com outros objetos de nosso uso — acrescenta — como o "estirpa-nervos" e outros instrumentos de uso diario e de destruição imediata.

AUMENTARÃO DE PREÇO AS SUBSTANCIAS ACRILEGAS

Continuando, acrescenta ele:

— As substancias acrilegas, que eram vendidas á razão da atual "corrida comercial"" baixaram de 1/5 daquele preço. Entretanto, com a breve solução em juizo, dando exclusividade a uma unica firma para explorar o comercio de substancias acrilegas, já se admite que esse material sofra novamente uma grande alta, atingindo o preço de 1.200 cruzeiros a libra.

— O pior, porém, acrescenta — é que esse produto que uma conhecida firma deseja monopolizar no Brasil não é patenteado no país de origem. Esclareceu ainda a situação de outros produtos que, constituindo monopolio, atingirão preços absurdos, quase inacessiveis.

O OURO

— Para mais agravar a crise — continua o sr. Adauto de Assis — surge agora o problema do ouro, cuja liberação constitue um razoavel paliativo para o comercio especializado, embora na emergencia sempre prometa algum resultado.

O nosso Sindicato, entretanto, já manifestou o seu pensamento e solicitou do governo providencias no sentido de ser conferido o abono com as responsabilidades dos exploradores da situação. Do mesmo modo pleiteamos que o fornecimento de ouro aos profissionais seja feito por uma repartição do Ministerio da Fazenda, baseado no mesmo preço pago pelo Banco do Brasil.

Continuamos no Sindicato dos Odontologistas admitir o comercio do ouro pelas casas especializadas, porem optamos por uma tabela fixa minima de ouro e permaneceremos firmes em apontar as responsabilidades daqueles que pretendem negociar com o precioso metal, adquirido pelo sistema que julgamos razoavel.

O OURO E A PLATINA NOS SERVIÇOS DENTARIOS

— O ouro e a platina — com excessão feita a algumas ligas raras — são os unicos metais não nocivos á saude, porque fogem á interferencia do meio acido bucal.

Ora — diz o nosso entrevistado — não estando o grau de fusão da platina ao alcance de qualquer oficina verificando-se o mesmo em relação ao seu preço, claro é que o profissional pobre só poderá lançar mão do ouro, como elemento imprescindivel á confecção dos trabalhos moveis e fixos.

Nesta situação, porem, não sabemos onde vamos parar — concluiu o presidente do Sindicato dos Odontologistas do Rio de Janeiro.

O "CASO PALADON"

Na reunião ontem realizada no orgão de classe dos dentistas esses assuntos foram debatidos pelos presentes, sendo tambem lembrado o "Caso Paladon", cujo processo se acha em andamento nos Tribunais brasileiros.

Conforme declarou na sua entrevista o sr. Adauto de Assis as autoridades brasileiras concederam exclusividade a uma conhecida firma, em "trust" para o fornecimento do referido produto ao nosso comercio.

O ESPÓLIO DE HENRIQUE LAGE E O SR. PEDRO BRANDO

Santa Cruz, 20 de junho de 1945.

Sr. Redator.

Sentir-nos-iamos perplexos ante o silencio tumular de os responsaveis pela sorte de o nosso caro Brasil, defrontando o sudario de torpezas desnudado aos olhos atonitos de a gente limpa, não fôra a tempera de o sertanejo.

E' que a nossa gente de o sertão se não apavora pelos bandoleiros das caatingas e, muito menos, se arreceia de os bandoleiros engravatados de a plutocracia.

O eminente sr. presidente da Republica ainda não chegou á ultima conta de o vergonhoso rosario, diariamente contado e pela convicção de que s. excia. nunca pactuou nem pactuará com patifes e mercenarios.

Para nós, os sinceros admiradores, tida a fortuna de contarmos com amigos devotados e honrados embora pobres como soe ser a gente de os suburbios, brasileira, como a de os bairros de luxo, é de certa ansiedade semelhante mutismo oficial, quando, por muito menos desgraçados, por um queijo, que não é uma draga ESPIRITO SANTO, têm batido costado em a Ilha Grande!!

Ha, em tudo isso, coisa estranha e misteriosa.

Será que o chamamento á prestação de contas do Superintendente da Organização Lage, o plutocrata palaciano, sem aludir ao formidavel palacio em edificação em o Leblon, trará desilusão entre mandões de a alta esfera social em o país?

Temos a consciencia tranquila de o homem de o sertão, pela honra de ser designado para fazer parte de o Senado do Brasil ali e acolá a todo momento sempre vigilante pela sua integridade moral e material.

Por que não ordena o Governo, se o sr. Brando ainda não quis, fazer a verificação em os livros de as Empresas do grande Henrique Lage, grande em vida e maior ainda pela morte, provando que o velho sertanejo de Santa Cruz, o esculapio de suburbio e quejandas, não passa de contumaz caluniador, inventado essa historia mirabolesca de a vetusta draga ESPIRITO SANTO? Seria o unico meio eficaz de atirada a condenação inevitavel de o Tribunal pela a opinião publica, provado com os respectivos livros e consequentes lançamentos que não foi creditado pela importancia de QUATRO MILHÕES E OITOCENTOS MIL CRUZEIROS pela venda daquela draga, adquirida pela importancia de NOVECENTOS E SETENTA E CINCO MIL CRUZEIROS, parte em dinheiro e parte em promissorias, tudo pago pela Cia. de Construções Civis e Hidraulicas, pertencente a Henrique Lage, o que consta de seus livros, e mais ainda que esse credito foi transferido para outra Empresa fora da desincorporação do Dec. 7.024 de 1944.

De outra feita o jovem plutocrata está pelas ligações de realeza, constrangendo ao sr. presidente da Republica e o que é pior, ao sr. ministro da Fazenda, responsavel direto pela Organização Lage e que ainda até esta hora, não se sentiu com forças para indicar ou apontar a porta da rua ao inculpado.

Mas hoje as contas de o rosario se referem aos vapores "ARARY" e "ARARIBÁ", ex-"Flamengo" e ex-SAVERNE, o "Flamengo" foi adquirido de o Banco do Brasil, cuja escritura de promessa de venda é de notas do Cartorio Maritimo, Lº n. 4, de 3 de maio de 1932, sendo as promissorias avalizadas pela firma A. M. TEIXEIRA & CIA. LTDA., empresa pertencente ao saudoso Henrique Lage, e tanto que foi incorporada ao Patrimonio Nacional pelo Dec Lei n 4.648 de 1942.

O "SAVERNE", hoje ARARIBÁ, foi adquirido do sr. CICERO DE FIGUEIREDO, pela escritura lavrada em o Cartorio Maritimo, L.º n. 4, fls. 93, em 23 de fevereiro de 1933. As letras emitidas pelo sr Pedro Brando, como a denunciar o prestanomismo, **foram todas avalizadas pela CIA. NAC. DE NAV. COSTEIRA**, empresa de o saudoso Henrique Lage. Aliás a corresponsabilidade de todos esses titulos, giravam, sempre, sem exceção, em torno de o mesmo circulo vicioso das empresas de o grande brasileiro desaparecido.

De o lote de vapores de que fazia parte o "Flamengo", hoje "ARARY", navio de bom porte e praça regular, foram destacados tres navios velhos, que o manganão "**vendeu**" á Costeira em 9 de dezembro de 1941, L.º n. 9 a fls. 70 V. do Cartorio Maritimo, isto é, **note-se bem**, depois da morte de Henrique Lage, mas que, como ferro velho já teriam sido reduzidos a tristes e humildes proporções de pregos e parafusos...

Ao Governo compete verificar o que consta sobre o pagamento de Cr$ 50.000,00 (cincoenta mil cruzeiros) mensais, que está sendo feito ao sr. Pedro Brando, pelo arrendamento dos referidos navios.

Diante de tantas afirmativas e documentados fatos, além de os clamores afluidos, junto a mim, de todos os lados, não deve o exmo. e honrado sr. presidente da Republica retardar o inquerito indispensavel sobre tão escandalosos fatos para que em a hora justamente de regeneração politica de o Brasil não se os erijam em os postulados de a acracia ou de a licença.

A seguir mais um capitulo.....

JULIO CESARIO DE MELLO

(Transcrito do "Correio da Manhã" de 21-6-45).

Diario Carioca

S. A. DIARIO CARIOCA — Diretoria: Horacio de Carvalho Junior, presidente; Danton Jobim, secretario; J. B. Guimarães, gerente

PRAÇA TIRADENTES, 77 — Telefones: Direção: 22 3028 e 22 1785; Secretaria, 42 5571, Redação 22 1559; Gerencia: 22 5; Publicidade: 22-8018; Oficinas: 22 0824.

NUMERO AVULSO: Cr$ 0,40; aos domingos, Cr$ 0,50. Por avião Cr$ 0,60 Assinaturas: anual, Cr$ 90,00; semestral, Cr$ 50,00.

SUCURSAIS — São Paulo, rua Xavier de Toledo, 84, 1º and., tel.: 4-0806 Belo Horizonte, rua da Bahia, 919, tel.: 2-0765. Curitiba rua Zamenhof Lima, 220.

ANO XVIII 22—VI—1945 N. 5.219

A nossa opinião

PARTIDOS NACIONAIS

A FORMAÇÃO de partidos politicos nacionais não há de ser, por certo, uma simples conseqüência do Código Eleitoral. Não se criam partidos por decreto. Não esqueçamos, por outro lado, que chegou a hora da constituição de agremiações politicas inter-estaduais, isto é, compostas de elementos de diversos Estados reunidos em tôrno de um programa comum.

Malgrado êste "curto período" de ditadura, êstes sete anos de recessão democrática, o Brasil não poude fugir à conjuntura politica que deflue da segunda Grande Guerra. O momento exige — não se discute — a pronta organização dos diversos setores da opinião para o eficaz funcionamento do regime democrático. Essa organização nunca se fez, na realidade, entre nós Os chamados partidos estaduais, alguns de tradições gloriosas, se transformaram, com a chamada "politica dos governadores", em simples máquinas eleitorais. A legenda de um ou outro resistiu galhardamente, num reduzido núcleo de fiéis, ao vendaval de 1930.

As iniciais dêsses órgãos politicos, cessada a gravitação em tôrno dos governos locais, se converteram em sinônimos de certos nomes próprios, de grande expressão por si mesmos, e não se pode desprezar o prestigio de muitos dos elementos. São figuras respeitáveis, cujo valor desafiou as novas máquinas eleitorais montadas após a revolução. Mas tambem não se justificaria agora a permanência de partidos isolados nas várias unidades federativas, uma vez que a nossa própria evolução econômica, social e politica torna cada vez mais patente a interdependência dos problemas locais, que já não poderiam ser atacados com eficiência no estreito âmbito estadual.

Além disso, é fora de qualquer dúvida que o exercicio do voto independente já não se fará através das simpatias e preferências pessoais de cada eleitor. Exige programas. Se a candidatura de Eduardo Gomes surgiu antes de qualquer manifestação pública sôbre as intenções do candidato, devemo-lo, por certo, ao enorme prestigio moral de seu nome, por um lado, mas, sobretudo, às circunstâncias especialissimas em que êle surgiu, como o grito de protesto contra um estado de coisas aviltante para a cultura do país. Por isso mesmo, a idéia, hoje em marcha no seio da U.D.N., de transformar essa instituição num partido que abranja todas as correntes democráticas e todas as organizações partidárias estaduais que desejem lutar contra a ditadura e pela normalização da vida institucional do país, essa idéia parece-nos a única realmente compativel com as necessidades do momento.

Com isso, naturalmente, não queremos dizer que devamos queimar todos os símbolos das antigas organizações locais O objetivo do Código Eleitoral, no que se refere ao assunto, sabemos bem que foi destruir tais partidos, fazendo exigências que somente a ditadura, montando células partidárias em tôrno dos governos estaduais, poderia preencher. Mas não vemos nenhuma dificuldade em que os velhos partidos se transformem em "alas" autônomas do grande partido nacional, no qual se uniriam todas as demais correntes estaduais que o quisessem. Desde que haja um programa nacional e uma direção tambem nacional, é claro que existe um partido nacional.

A recente congregação das forças da politica fluminense é uma prova cabal de que é realmente possivel coligar todos os elementos democráticos dispersos nos Estados em um partido único. Se essa união se fizer rapidamente na escala nacional, como é de esperar, em tôrno do magnifico programa cujos pontos essenciais o major-brigadeiro Eduardo Gomes apresentou no discurso de S Paulo, teremos forjado, em moldes definitivos, o mais poderoso instrumento de transformação politica que já houve em toda a história constitucional do Brasil.

Visão do transeunte

"A MEDIDA que entravamos nos lúgubres suburbios, caia a noite. Longas filas esperavam pacientemente nas ruas, como quando eu por ali passara, ainda cedo, à espera de gêneros alimentícios ou de uma entrada de cinema. Vi logo que o temperamento da população daquela cidade havia mudado radicalmente desde a ultima vez em que, há dois anos, eu lá estivera".

Assim descreve Berlim em plena guerra, o sr. Sumner Welles, ex-sub-secretário de Estado americano, no livro "Time for Decision".

Na primeira entrevista que deu à imprensa, de volta do exilio, o sr. Otavio Mangabeira acentuou a sua impressão do Rio, depois de sete anos de ausência: uma cidade outrora tão alegre e hoje macambuzia, um povo contrafeito, dominado pelo espírito da fila, da falta de tudo, do afrontoso cambio negro.

Aproximações inevitaveis quando se vê nas ruas a verdadeira face do povo, sob as ditaduras. E Berlim estava em guerra, enquanto nós, agora, estamos sofrendo diretamente a guerra apenas na imaginação dos nossos Virginio Gayda de última hora.

* * *

De que valem os concursos ?

O DASP instituiu a obrigatoriedade dos concursos para os cargos públicos — até mesmo os mais humildes — com o objetivo de moralizar a entrada de novos servidores Entretanto, êsse objetivo não tem sido cumprido O regime do "pistolão" continua a imperar, verificando-se, de vez em quando, lamentaveis injustiças que nunca são reparadas.

Basta vermos, por exemplo, o que se passou na Central do Brasil. Aí realizou-se, em 1936, um concurso para agentes da classe E, sendo classificados varios agentes extranumerários Esse concurso foi, posteriormente, revalidado. Os classificados esperaram um tempo imenso, até hoje, pelo seu aproveitamento.

Poder-se-ia alegar que motivos de ordem administrativa impediram o aproveitamento dos que a ela se julgam com direito A verdade, porem, é que não existem êsses motivos, porque alguns foram beneficiados com a nomeação de candidatos classificados em posição baixa Esses foram os "empistolados", os que puderam dispor de padrinhos prestigiosos Os outros, mesmo os altamente colocados ficaram a ver navios. As vagas continuam abertas, sem serem preenchidas Não será o caso de uma providência do DASP, no sentido de coibir o abuso ?

A proposito do aniversario do Rei Jorge VI

A proposito das justas referencias, que o DIARIO CARIOCA fez ao Rei Jorge VI, por ocasião da passagem do aniversario natalicio de Sua Majestade, recebemos do sr. Donald St. Clair Gaines, Embaixador Britanico, em nosso país, a seguinte missiva: "Agradeço profundamente sensibilizado, as palavras de carinhosa homenagem com que este brilhante diario noticiou a passagem do aniversario de Sua Majestade o Rei Jorge VI, evidenciando ainda uma vez, os sentimentos de solidariedade que unem os dois grandes povos.

Queira aceitar, sr. diretor, com as seguranças de minha alta estima, os meus mais cordiais cumprimentos. (as.) Donald St. Clair Gaines, Embaixador Britanico."

Balanço triste

NÃO aconselhamos brasileiro algum, verdadeiramente amante de sua pátria, a proceder ao balanço — sob o ponto de vista do Brasil — dos resultados da Conferência de S Francisco A atuação do nosso país naquele conclave foi inteiramente vã. Não podiamos ter escolhido oportunidade maior para darmos ao mundo uma prova, não do nosso, mas do desprestigio a que reduziu a Nação o abominavel e abominado regime que o desmoraliza e degrada desde 10 de novemoro de 1937.

Comecemos pela organização da nossa delegação. Quem primeiro protestou contra ela foi o seu próprio chefe, o ilustre embaixador Leão Veloso. Tratando-se de um congresso de chanceleres — e que chanceleres! — o sr. Leão Veloso apresentou-se a seus colegas como um simples enviado da confiança interina de um ditador permanente. Ainda assim, o sr Leão Veloso nem sequer se revestia da autoridade, ao menos aparente, que lhe daria a efetividade no cargo Suponhamos uma recepção de chefes de missão no palácio real de Londres, onde só se encontrassem embaixadores de todas as potências e no meio deles um simples encarregado de negocios do Brasil . A situação do sr Leão Veloso em S Francisco é a mesma, sem tirar nem pôr...

Alem do que quando o sr. Getúlio Vargas lhe deu a lista de seus companheiros de delegação, o ministro interino observou ao ex-presidente que êle proprio pela primeira vez ia fazer parte de um congresso de natureza internacional e não tinha pratica dêsse gênero de atividades, julgando-se apenas um pouco entendido nos negocios correntes da vida estritamente diplomatica. E entre os nomeados não descobria nenhum técnico, nenhum perito, o que lhe poderia acarretar situações embaraçosas, num conclave de ases na materia. O sr. Vargas, porem, achou que o ex-prefeito de Petropolis, o arquiteto Marcio Alves e a senhorinha Bertha Lutz iam fazer embaiabacar os Stettinius, os Molotovs, os Edens de S Francisco e lá partiu a caravana cabisbaixa, à espera do fracasso e "cuica" do ridiculo.

Que obteve o Brasil em S. Francisco? Nada de nada, vezes nada, nada. Começou o negócio, sendo rejeitada a sugestão de se adotar o português como das linguas oficiais da Conferência Em seguida todas — sem exceção de uma só — todas as propostas da delegação brasileira foram rejeitadas in limine, sendo que algumas nem foram consideradas objeto de deliberação: morriam antes de nascer! . . A razão é que todas as deliberações de S Francisco só se tornarão operantes, quando forem homologadas pelos parlamentos das nações cujos representantes as adotaram, e no Brasil é um homem só — e nós o conhecemos de sobra — quem dirá amen às resoluções finais daquela reunião de povos livres...

De maneira que daqui partiram nossos representantes com uma mão na frente e outra atrás e voltam com uma máscara na cara para tapar a vergonha de que o único culpado é o regime de ditadura que nos humilha perante o mundo civilizado.

E ainda há quem fale em queremismos, em fiquismos, em continuismos nesta terra tão digna de melhor destino...

* * *

A angustia da Escola de Belas Artes

A ESCOLA Nacional de Belas Artes está passando por uma tremenda crise: a falta de espaço. Depois que foi instalado no predio daquele estabelecimento o Museu de Belas Artes, a Escola ficou apertadinha e, de ano a ano, o número de alunos aumenta consideravelmente.

O diretor da Escola, sr. Augusto Bracet, falando a um dos jornais desta capital, mostrou em poucas palavras, a situação angustiosa. Vale a pena reproduzir estas palavras suas:

"E, em verdade, não possuimos instalações e nem aparelhagem suficiente. Aliás de tudo isto são sabedoras as autoridades do ensino, às quais por várias vezes a administração tem esclarecido nesse sentido. Convem ainda referir, prosseguiu, que este estabelecimento não é um instituto literário. E' uma escola de aprendizado técnico. A parte teórica do ensino tem imediata finalidade prática. Assim, quase todas as aulas precisam de laboratórios ou gabinetes em que se possa processar a parte experimental da disciplina. Veja, por exemplo, o caso da cadeira de Urbanismo. O professor daquela disciplina teve que instalar no porão, a parte documental, com maquete da urbanização do Rio de Janeiro e outros elementos. Para História da Arte e História da Arquitetura, em especial, reclama-se uma sala para o mostruário pedagógico de arte Como sabe, nessa cadeira, a educação visual é da maior importância."

Ora, há mais de dois anos o diretor da Escola transmitiu ao govêrno uma reclamação, apresentando um projeto de acréscimo, com salas nos terraços da Escola Essa iniciativa, quando não resolvesse a situação, pelo menos remediava Pois bem, êsse projeto foi aprovado, depois de dois anos, mas não para a Escola e sim para o Museu, o que demonstra que o sr Osvaldo Teixeira tem um prestigio tão grande que chega a se aproveitar das idéias alheias em beneficio da sua administração.

Tudo isso é muito engraçado, mas se explica no regime de confusão do estado a que chegamos.

* * *

Que Carapuça !

UM dos boletins do govêrno, comentando ante-ontem a parte do discurso do brigadeiro Eduardo Gomes referente ao problema sindical, oferece à leitura êste trecho delicioso:

"Em 1931, foi adotado o sistema unitário. Sua experiência falhou. Em 1934, passamos a adotar o sistema de pluralidade sindical. Seu resultado tambem não satisfez Os sindicatos se afeiçoavam a correntes politicas, desvirtuando os seus fins vigorosamente específicos. Pior do que isso: criavam-se sindicatos para, à sombra da lei, serem transformados em núcleos eleitorais."

Leram bem? Sabem os leitores quem era o ministro do Trabalho, quando se forgicavam sindicatos a granel para fins eleitorais, em 1934? Era, apenas, o excelentissimo senhor doutor Agamemnon Sergio Godoy de Magalhães, hoje ministro da Justiça do sr. Getúlio Vargas.

Naquele tempo, o pessoal da 1.ª Seção do Departamento Nacional do Trabalho entrava pela noite a dentro a preparar os processos de reconhecimento de sindicatinhos, sob as vistas do titular do Trabalho, que a instalou junto ao seu gabinete no antigo Pavilhão Britanico, onde hoje funciona o Conselho Federal do Comércio Exterior.

Foi com êsses sindicatos de última hora que o sr. Agamemnon conseguiu eleger a famosissima bancada classista da Constituinte, de tão triste memória!

Que exemplo !

UM jornalista argentino, e dos mais festejados na grande República, transmite a seus leitores as impressões da aclamação unisona com que a população de Washington recebeu o generalissimo Eisenhower, de volta da Europa, onde comandou, como chefe supremo, todos os exercitos aliados contra a Alemanha. Na história do mundo, em todas as épocas, não se aponta um homem em cujas mãos se detivesse tamanho poder militar, como o que foi confiado ao genial soldado americano.

Por indole e feitio, o generalissimo Eisenhower é homem simples, natural, reservado e sobretudo modesto. Aliás, ao receber do primeiro mandatário americano a maior condecoração outorgada ao cidadão aclamado benemerito daquele país, o presidente Truman salientou que uma das virtudes que mais o indicavam para tão alta distinção era precisamente a sua modéstia.

Essa modéstia é nele algo de mais: é humildade. Foi o que disse Eisenhower ao receber das mãos do Lord Mayor de Londres as chaves da cidade "A humildade, disse êle, há de ser sempre a parte integrante de um homem que recebe aclamações obtidas com o sangue de seus companheiros e com os sacrificios de seus amigos."

Foi a humildade que o levou, em seu discurso na sessão extraordinária do Congresso reunido para homenageá-lo excepcionalmente, a declinar das glórias militares de que se cobriu na Europa, atribuindo todo o êxito militar que acarretou, com o esmagamento dos exércitos nazistas, a vitoria estupenda das forças aliadas, aos soldados do Império Britânico, da Russia, mesmo da França, da Holanda e da Belgica. Ele contenta-se com o papel de mero coordenador dos esforços comuns e não reclama outro merecimento.

Sendo o homem mais popular hoje dos Estados Unidos, êle, como os grandes generais Bradley, Mark Clark, Patton, Hodges, Patch e tantos outros, não quer ser senão soldado, diz o jornalista argentino, e a nenhum deles, depois de terem salvado o mundo, ocorre pretender ser o "salvador da pátria", e nem pensar que pertence a uma casta privilegiada, como não se atribue uma missão providencial e nem crê que o uniforme lhe crie um lugar preferente na comunidade social . . Continuam todos sendo cidadãos modestos e não aspiram meter-se na politica e nem o país o deseja Cumprem o seu dever, estão no seu lugar e nada mais."

Que exemplo nos dão êsses gigantes!...

CANDIDATURA OFICIALIZADA

MAURICIO DE MEDEIROS

Durante os 40 anos de vigencia da Constituição de 91, e principalmente a partir do governo de Campos Sales que introduziu a chamada politica dos governadores, aquilo contra o que a Nação sempre protestou foi a ingerencia do presidente da Republica na sua sucessão. Sempre pareceu a todos, como verdade incontestavel que dispondo das graças do Poder, na distribuição de empregos e outros favores governamentais, não haveria jamais possibilidade a um presidente de perder a eleição de seu candidato.

A reação contra essa pratica se tornou dramatica por ocasião da candidatura do marechal Hermes, contra o candidato que o sr. Afonso Pena indicava por intermedio de seus amigos e que era o sr. David Campista. Antes que tal candidatura se positivasse, o marechal, tocado por descontentes, depunha a sua espada sobre a mesa de Afonso Pena, resignando seu posto de ministro da Guerra, porque seria candidato á presidencia da Republica.

Venceu essa reação por dois motivos Primeiro, porque Afonso Pena não resistiu ao golpe moral dessa resistencia, e foi sucedido por Nilo Peçanha, que achou de melhor alvitre apoiar o marechal, a fim de retomar o dominio da politica fluminense que lhe escapara das mãos Segundo, porque a candidatura do marechal tomou um aspecto nitidamente militar, com apoio ostensivo dos elementos dirigentes das forças armadas.

A reação contra a indicação de sucessores pelo proprio presidente tomou forma revolucionaria em 1929, na sucessão do sr Washington Luis, que, a meu ver, nunca pensou seriamente em indicar o sr Julio Prestes, mas ao contrario, se tinha algum nome em mente, este era o do proprio sr. Getulio Vargas, que tinha conquistado as suas simpatias Se as coisas se encaminharam diversamente, foi por uma questão toda de capricho, não desejando o sr. Washington, com seu temperamento voluntarioso, dar a impressão de que se submetia a uma imposição da situação mineira.

Por fas ou por nefas, o fato é que a revolução de 30 se fez com essa bandeira: contra a ingerencia dos presidentes na sua sucessão.

Sem duvida era o candidato provindo de um Partido, que sustentava o principio das reeleições sucessivas e da nomeação do vice-presidente pelo proprio presidente, o menos autorizado a chefiar essa reivindicação. Mas tendo aceito tal chefia, tudo parecia indicar que modificara sua linha de conduta politica A Constituição de 37 veio, porém, revelar o intimo de sua doutrina, dando aos presidentes o poder, já então constitucional, de indicarem o sucessor e somente quando não houvesse tal indicação é que seria aceito o eleito pelos Colegios Eleitorais.

Consequentemente, quando, agora, o ministro João Alberto declara que a candidatura do ministro da Guerra é oficial, praticamente o que isso revela e que está em pleno funcionamento a Constituição de 37 Não tendo havido a formação dos chamados colegios eleitorais, e tendo sido convocado o eleitorado para o sufragio direto e universal — inverteram-se os termos da equação mas praticamente estamos diante daquela hipotese figurada no parágrafo único do art 84 do ato de 10 de novembro: "Se o presidente da Republica indicar candidato, a eleição será direta e por sufragio universal entre os dois candidatos. (A Const. prevê a indicação de outro pelo Colegio Eleitoral, que, no caso atual é a opinião pública) Neste caso, o presidente da Republica terá prorrogado seu periodo ate a conclusão das operações eleitorais e posse do presidente eleito."

Nesta ultima disposição é que me parece estar a razão principal da declaração do ministro João Alberto. O habil sofisma da hermeneutica do ministro Marcondes em torno do decreto, que reconheceu o estado de guerra contra Alemanha e Italia, suspendendo o periodo constitucional de governo, não encontra mais como manter-se desde que a guerra com o Japão — novo narcótico administrado — pode acabar de um momento para outro. Por tudo isto é que o ministro João Alberto procura ajeitar a situação esdruxula e desarticulada dos orgãos de um governo sem mandato nem mais escusas para prolongá-lo, integrando-a nos textos do ato que a opinião pública repudiou mas que, a despeito de tudo se mantém em vigor, pela tácita aquiescencia daqueles em cujo nome foi tal ato lançado e que são as Forças Armadas.

Moralmente, não há como justificar nem a oficialização de uma determinada candidatura, nem a direção politica partidaria nos Estados feita pelos interventores, agentes da imediata confiança do presidente.

Politicamente, porém isso reforça, ao menos transitoriamente, a posição do general Dutra como candidato, na hora em que para desincompatibilizar-se ele tem de breve tomar a resolução extrema de abandonar a posição estrategica, na qual poderia ainda apoiar a opinião pública, contraria aos preceitos da Constituição de 37. Seria realmente uma surpresa desagradavel para os que desejam a continuação do dominio dos grupos que estão no Poder que, á última hora, esse ilustre general, sentindo melhor a tendencia dessa opinião pública resolvesse ficar no Ministerio e dar qualquer outro nome por si A oficialização de sua candidatura vale por uma nova dose de narcótico.

O Coordenador inspeciona as minas de carvão

S. PAULO, 21 (A. N.) — De regresso de Santa Catarina, em transito para o Rio de Janeiro, esteve nesta capital, o cel. Anapio Gomes, Coordenador da Mobilização Economica. Conversando com o reporter, o ilustre militar disse que tinha completado o circuito das minas de carvão do sul do país, pois, após ter visitado e inspecionado as do Rio Grande do Sul e do Paraná, vinha de percorrer as jazidas carboniferas de Sta. Catarina, que produzem cerca de 60 mil toneladas do precioso combustivel. Abordou, tambem, o problema do transporte do carvão catarinense para os centros de consumo, principalmente para a usina de Volta Redonda, que deverá estar funcionando dentro de algum tempo e necessita daquele produto.

Ampliação da usina Hidro-eletrica

VITORIA, 21 (A. N.) — A Prefeitura de Ibirassu' abriu um credito especial, para atender às despesas de ampliação da usina hidro-eletrica, que visa aumentar sua capacidade geradora, tão necessaria ao desenvolvimento dos serviços de iluminação e da industria.

O destino do material da FEB

O ministro da Guerra em ato de ontem, nomeou os tenentes coroneis Euclides Sarmento, Haroldo do Paço Matoso Maia e dr. Augusto Marques Torres, majores Ibsen Lopes de Castro e capitães Osvaldo Coiares Novais e Mozart da Silva Pereira, para, em comissão e na qualidade de representantes, respectivamente, das Diretorias de Material Belico, Transmissões, Saude, Moto Mecanização, Engenharia e Intendencia, em ligação direta com o Estado Maior da F. E. B., no Interior, receber, classificar, e encaminhar às diretorias interessadas o material procedente do teatro de operações na Italia.

Foram os primeiros que nasceram em Bicas

BELO HORIZONTE, 21 (A. N.) — O prefeito municipal de Bicas, considerando que o primeiro tenente José Belfort Arantes Filho, ex-aluno do grupo escolar de Vila do Pequeri, naquele município, e o terceiro sargento José Carlos da Silva, ex-aluno do grupo escolar daquela cidade, foram os primeiros cidadãos nascidos naquele municipio mineiros mortos na Italia em defesa da pátria e da liberdade, assinou um decreto dando a denominação desses dois bravos expedicionários

A opinião dos leitores

As cartas para esta seção estão sujeitas a condensação

RUA ALBERTO DE CAMPOS 16 — Um morador desta rua cansou de reclamar á policia. E agora nos procura. Diz ele que o predio da r. Alberto de Campos 126, em Ipamena, é uma coisa insuportável. De dia as crianças gritam, á noite os tenores de banheiro e os aparelhos de radio, não deixam ninguem dormir.

A JOVEM NAIR CAFE' — O nosso leitor O. T. escreve-nos uma carta comovente. A jovem Nair Café, sobrevivente do torpedeamento do "Afonso Pena", tendo salvo no drama uma criancinha de seis anos, encontra-se recolhida no Hospital da Cruz Vermelha ameaçada de amputar a perna. Precisa de recursos para uma intervenção que evite a amputação. A infeliz já recorreu para o ditador, sem resultado:

"Nós outros, deveremos, entretanto, a todo custo, lutar com as armas que melhor pudermos manejar, no sentido de que a patricia Nair livre-se do terror que a atormenta e possa sorrir confiante, sabendo que dinheiro, para que a operação salvadora seja levada a efeito, é o que não faltará".

OS ESCRITURARIOS G — Vários escriturarios G, de diversos Ministérios mostram a injustiça de que são vitimas, sem direito ao acesso á carreira de oficial administrativo. Querem a suspensão do concurso para essa ultima carreira, "encarecendo ao chefe da Nação a decretação de uma lei que permita aos escriturarios o acesso a carreira de oficial administrativo, mediante prestação de provas práticas e teóricas, podendo mesmo revigorar o Decreto n. 8.155, de agosto de 1910 (Concurso de segunda entrancia do Ministério da Fazenda) segundo a natureza do serviço que desempenham".

FAROLAGEM DEMOCRATICA — Um capichaba esclarece o caso de um funcionario publico interino que, sendo jornalista, criticou num jornal de Vitoria a atitude politica do interventor.

O diretor do D. E. I. (ex-DEIP) intimou então o autor do artigo a pedir demissão do cargo. "O jornalista não teve duvida em atender á intimação, mas declarou pelo jornal por que o fazia. O interventor, então, aproveitou a oportunidade para bancar o democrata, negando o pedido, sem cuidar, antes, de olhar os 23 integralistas que ocupam altos postos na administração e obrigou o diretor do DEI a declarar, pelo orgão dos secretarios, que de fato mandara o jornalista pedir demissão, mas que o interventor fizera muito bem em não dar..."

A SORTE DE UMA PROFESSORA — A sra. Milgueta Gonçalves era professora no Paraná, em 1930. Nessa época foi demitida. Desde essa época trabalha como enfermeira particular para manter a sua velha mãe. Passando privações, apela para o chefe do Governo, no sentido de ser minorada a sua angustiosa situação.

O ESTADO A QUE CHEGAMOS
O "DESAGRAVO" DE S. PAULO

Quando a gente acaba de ler o artigo, chega a olhar para o cabeçalho do jornal, a ver se não houve algum engano e se aquele não será o boletim da praça Mauá incorporado ao patrimonio do bravo coronel Costa Neto. A provocação lá está, insólita, solta no alto da página, absolutamente gratuita. Um dos inumeros diretores da folha da "linha justa", eis o provocador.

Trata-se um expediente muito velho, de que os jornalistas fracassados lançam mão para forçar a venda do jornal. Acontece que a "tribuna" legalissima, embora clandestina, ou por isso mesmo clandestina, que representa o pensamento do sr. Luiz Carlos Prestes através de interpretes tão desiguais, convenceu-se que para sair da clandestinidade necessita atacar alguem, alguma coisa. Como não pode ser, porem, a ditadura e muito menos o ditador, volta-se contra os que atacam o Governo. Assim é que ontem abriram fogo de suas baterias de traques de S. João contra o jornalista J. E. de Macedo Soares. O pretexto foi o artigo que o fundador do DIARIO CARIOCA publicou nesta folha, na edição de ante ontem, onde aquele jornalista faz considerações sobre o comicio do Pacaembu. Usando do velho truque, tão desmoralizado de citar trechos e frases soltas reunidas arbitrariamente para formar sentido tendencioso, quis fazer uma intrigazinha entre o jornalista J. E. de Macedo Soares com São Paulo e até com a U. D. N.

A catilinaria é de um ridiculo... Tem coisas assim: "Tamanho insulto lançado à face do povo não deve passar sem o mais energico revide", "não havemos de permitir a quem quer que seja...", etc., etc. A coisa, enfim, desde o titulo — "Desagravo de São Paulo" — até o tom melodramatico de jornalismo de aldeia de cincoenta anos passados, é parenta proxima daqueles volantes que o "Queremos Getulio" andou anonimamente espalhando por São Paulo no dia do comicio do Pacaembu, denominando aquele de "Dia de Silencio das Mães Paulistas" explorando uma coisa tão respeitavel como a maternidade num papelucho tão ignóbil de que aliás os leitores tomaram conhecimento há dois ou três dias nesta mesma coluna.

Em suma: a coisa não é para se responder; é, sim, para se aconselhar o sr. Luiz Carlos Prestes que altere a constituição da comissão diretora tão desigual de sua "tribuna" ou então que aplique umas palmadas no provocadorzinho irresponsavel.

PREPARATIVOS PARA A RECEPÇÃO DA FEB

A Comissão da Homenagem, Assistencia e Recepções á F. E. B. acha-se em franca atividade.

Dia e noite, á sua séde, á Praça Marechal Floriano, comparecem os representantes dos diversos comitês democraticos dos nossos bairros, todos querendo levar sua solidariedade ao Clube Militar, autor dessa iniciativa patriotica que tão grande repercussão vem despertando, não só em nossa capital como nos Estados, onde todos aguardam ansiosos a chegada dos nossos patricios que regressarão cobertos de louros dos campos de batalha na Europa.

Telegramas procedentes de todos os recantos do país são dirigidos ao general José Pessoa, presidente dessa Instituição. São pessoas isoladas, sindicatos ou associações que desejam demonstrar a sua admiração pelos brasileiros da F. E. B., nesse momento em que a patria prepara-se para receber festivamente aqueles que escreveram com sangue uma das maiores paginas da historia militar do Brasil.

SOB A PRESIDENCIA DO GENERAL JOSE' PESSOA

Uma comissão presidida pelo proprio general Pessoa está encarregada de estudar e planificar o modo mais eficiente de tornar efetivo o apoio do Clube á F. E. B.

Essa comissão ficou constituida de militares de terra, mar e ar que tomaram parte ativa na luta contra os nazistas.

Compõe-se de uma comissão central, sub-comissão de homenagens, sub-comissão de assistencia, sub-comissão de recepção e das comissões estaduais. Todas elas são integradas, conforme dissemos, por oficiais das nossas forças militares, cada uma com diferentes missões.

A COMISSAO CENTRAL E SUAS ATIVIDADES

A Comissão Central funciona no Clube Militar. Cuidará ela da difusão sistematica e intensa, por todos os meios, — imprensa, radio, folhetos, postais, cinemas, conferencias, etc., dos dados biograficos e historicos relativos aos heróis e unidades da F. E. B.

Serão organizadas tambem sessões publicas no clube, circulos militares, quarteis, associações civis, etc., além de conferencias amplamente anunciadas e difundidas, com o fim de esclarecer o que significa a F. E. B.

Reunião permanente da Secretaria da Guerra

MISSA PELO REGRESSO DAS ENFERMEIRAS — A ENTREGA DAS CONDECORAÇÕES

No terreno da assistencia, a Comissão assumiu á "liderança" da campanha da Casa para a familia do expedicionario morto ou incapacitado em defesa da patria e cuidará tambem de outros empreendimentos em favor dos mesmos e de suas respectivas familias.

CONDECORAÇÃO DE OFICIAIS E PRAÇAS DA F. E. B.

Hoje, ás 10 horas da manhã, realiza-se a cerimonia da entrega de condecorações conferidas pelo Exercito Americano e pelo nosso governo aos oficiais e praças da F. E. B.

Essa cerimonia será presidida pelo general Benicio da Silva, com a presença do ministro da Guerra.

Os oficiais condecorados serão os seguintes:

Coronel João de Segadas Viana; tenentes coroneis — Iraci Ferreira de Castro e João Batista Rangel; majores — Mario Ferreira Barbosa Pinto, Flavio Franco Ferreira e João Tarcisio Bueno; capitães — Salvador Gonçalves Mandim, Belarmim Jaime Ribeiro de Mendonça, Valdir de Melo Ferraz, Raul de Morais Costa e Djalma Doru' Sayão; primeiros tenentes — Valdir Duarte Gomes, Araken Viegas da Silva, Gilson Campos, Eurico Américo da Silva Basto, Mario Cabral de Vasconcelos, Helio Baker de Araujo Costa, Orlando Esposito Fernandes e Cesario Tavares.

COLABORAÇÃO DA MARINHA

O ministro da Marinha acaba de designar os oficiais que como técnicos, acompanharão os transportes de guerra nacionais e estrangeiros que trarão para o Brasil os nossos expedicionarios que se acham na Italia, aguardando o regresso á patria.

Os oficiais são os seguintes: — capitão de fragata Arquimedes de Morais e Castro e os capitães tenentes José Barreto de Assunção e Paulo de Alencar Moreira da Silva.

MISSA PELO REGRESSO DAS ENFERMEIRAS

A Comsisão de Assistencia á Enfermeira da Força Expedicionaria fará celebrar no proximo dia 26, ás 11,30 horas, na Igreja da Candelaria, missa em ação de graças pela volta ao Brasil, das enfermeiras de guerra, da referida força.

EM REUNIÕES PERMANENTES

Prosseguindo nos seus trabalhos, a Comissão Executiva de Recepção e Homenagens á F. E. B., reuniu-se na Secretaria Geral da Guerra, sob a presidencia do general Canrobert da Costa, com a presença dos seus respectivos membros a fim de tratar de assuntos referentes ao programa de recepções.

A Comissão tambem tomou conhecimento da chegada do general Mascarenhas de Morais, que viajando por via-aérea, antecipará a chegada do primeiro escalão da F. E. B. na segunda quinzena de julho proxima.

Deliberaram tambem os seus membros permanecerem em reuniões permanentes, na sede daquela Secretaria, no Palacio da Guerra.

A BRAVURA DO MAJOR TARCISIO BUENO

Entre os oficiais a serem condecorados durante as solenidades de hoje, destaca-se o major João Tarcisio Bueno, que será condecorado, hoje, com todas as medalhas da Força Expedicionaria Brasileira, e a "Silver Star" dos Estados Unidos.

Considerado um dos maiores heróis brasileiros, foi ele ferido por explosivo "dum-dum", quando á frente da 1ª Companhia do 11º Regimento de Infantaria, atacou e tomou a cidade de Abataia, baluarte nazista, de cuja quéda dependia a grande manobra para a conquista do famoso Monte Castelo.

Revelando extraordinaria coragem pessoal, tanto durante o ataque, como depois de ser ferido, o major Bueno demonstrou ser um soldado de extraordinario valor e constitue uma das figuras mais destacadas das forças brasileiras na gloriosa campanha da Italia.

FURTARAM A CHARRETE E O CAVALO

Continuam os assaltos, roubos e furtos nos suburbios, nos bairros e no centro da cidade

Sucedem-se os assaltos, roubos e furtos, pondo em sobressaltos, devido á insegurança em que vivem, os habitantes não só dos suburbios, onde o policiamento é mais escasso, como nos proprios bairros e centro.

Todas as providencias tomadas pelas autoridades policiais até agora não conseguiram o objetivo desejado. Tanto assim é que somente ontem, em varias delegacias, foram registadas as seguintes queixas:

NO 1.º DISTRITO

Do sr. José Ferreira de Sá, morador á avenida Niemeyer, 218, que fora furtado, em sua residencia, em peças de automoveis avaliadas em ..... Cr$ 700,00;

Do sr. Eneo de Moura Fontes, residente á rua Afranio de Melo Franco, 42, ap. 304, que fora furtado numa pulseira de ouro, pesando 43 gramas, avaliada em Cr$ 3.500,00.

NO 4.º DISTRITO

Da sra. Edith Gomes Pereira, moradora á rua Paissandu' n. 76, apt. 42, furtada em sua residencia, em Cr$ 3.600,00 em dinheiro.

NO 6.º DISTRITO

Do sr. Antonio Luiz da Silva, morador á rua Aprazivel nº 26, que teve a sua residencia arrombada durante a madrugada, tendo os ladrões levado, entre outras coisas: um relogio de ouro e platina, outro dito de metal branco, uma pulseira de ouro, um par de brincos, uma corrente de ouro português, um anel de ouro, uma prateira com 1.500 cruzeiros em dinheiro.

O queixoso avaliou o seu prejuizo em Cr$ 12.500,00.

Esteve no local o comissario ali de serviço, que solicitou o comparecimento dos peritos do Gabinete de Pesquisas Cientificas.

NO 13.º DISTRITO

Do sr. Deocleciano Dias, português, branco, casado, com 50 anos de idade, morador á rua Julio do Carmo n. 59, que fora assaltado por 4 individuos nas proximidades de sua residencia, sendo roubado em ..... Cr$ 400,00.

NO 15.º DISTRITO

Do sr. Francisco Correia Mesquita Diniz, morador á rua Barão de Ubá n. 506, furtado e mvarios objetos, inclusive um faqueiro cristofle, tudo avaliado em Cr$ 8.000,00.

19.º DISTRITO

Dos operarios Luiz de Oliveira Barbosa e Nestor Soares empregados das oficinas do IPAS, situadas á rua Leopoldo Bulhões n. 166, de que os ladrões carregaram dali varias mercadorias avaliadas em .... Cr$ 3.000,00.

NO 29.º DISTRITO

Da sra. Emilia Olinda, residente á estrada de Sepetiba, sem numero, que fora vitima dos ladrões, que lhe furtaram uma charrete e um cavalo, que estavam no quintal de sua residencia, bem como uma sombrinha encarnada.

A queixosa avaliou o seu prejuizo em Cr$ 5.000,00.

O novo diretor da Marinha Mercante

Assumiu ontem o cargo de diretor da Marinha Mercante o almirante José Maria Neiva. O cargo foi transmitido pelo vice-almirante Oliveira Sampaio, exonerado por motivo de sua recente transferencia para a reserva. O ato revestiu-se de solenidade, tendo comparecido numerosas autoridades navais e amigos do novo diretor.

Mais tarde, o almirante Neiva dirigiu-se para o Tribunal Maritimo Administrativo assumindo a presidencia, daquele Tribunal.

Agrediu a domestica

As domesticas Emilia Leopoldina, brasileira, parda, casada e Amelia Soares, ambas residente á travessa Barão de Petropolis n. 57 e 54, respectivamente, queixaram-se ao comissario de serviço na delegacia do 14º distrito policial de que foram agredidas a socos e pontapés, pelo individuo Benedicto Luiz de Oliveira, brasileiro e solteiro.

Foi aberto inquerito.

VIOLENCIAS EM CAXIAS

PERSEGUIÇÕES DO PREFEITO GURGEL — GASOLINA SÓ PARA O "QUEREMOS"

O sr. Ernesto de Melo narrando as ocorrencias de Duque de Caxias

Sendo a sua esposa proprietaria de um serviço de alto-falantes, o fiscal da Prefeitura de Duque de Caxias, Ernesto de Melo, confiante nas palavras de liberdade do ditador, como simpatizante da candidatura do brigadeiro Eduardo Gomes, providenciou a retransmissão, ali, dos discursos do comicio do Pacaembu.

Tudo correu sem a menor anormalidade, tendo comparecido á praça Duque de Caxias, onde foram instalados os alto-falantes, grande numero de partidarios do candidato nacional.

O prefeito local, o dentista da Penha Heitor do Amaral Gurgel um dos diretors da famosa "Vidreira" que lhe proporcionou completa independencia economica, e primo do comandante Peixoto, ferrenho patidario do "Queremos", decepcionado com o sucesso do discurso do brigadeiro, com surpresa geral, 48 horas depois suspendeu, por 15 dias, o fiscal, Ernesto de Melo.

Não tendo cometido falta que justificasse essa punição, funcionario há 10 anos, resolveu vir a esta capital a fim de apelar para as autoridades competentes e, mesmo, trazer ao conhecimento dos habitantes da capital da Republica o que de grave vem ocorrendo no vizinho municipio de Caxias.

O sr. Gurgel do Amaral, desde que seu primo lhe presenteou com o cargo de prefeito do municipio, criado especialmente para tal fim, tem se dedicado exclusivamente ao objetivo da sua nomeação, que foi o de fazer politica "queremista", esquecendo por completo a população, transformando-a numa das mais infelizes do Estado do Rio.

Vivem ali cerca de 90.000 habitantes, sem hospital e sem agua.

No lugar dos hospitais, o primo do interventor abre casas de tavolagem.

Enquanto isso, aumentam constantemente os impostos.

GASOLINA, QUEROSENE E FARELO

A gasolina, querosene, farelo e cimento são fornecidos depois que o necessitado preenche uma ficha, empenhando a palavra de que é adepto do "Queremos".

E isto num municipio que dista 29 quilometros da Avenida Rio Branco.

Agredida por um estranho

A domestica Maria da Conceição, brasileira, parda, com 19 anos de idade, solteira e residente á rua Afonso Ferreira n. 77, no Engenho de Dentro, quando transitava ontem, pela avenida Rio Branco, foi agredida a socos e pontapés, proximo ao edificio n. 175, pelo individuo Juca de tal.

A vitima foi apresentada pelos vigilantes ns. 1.005 e 702, ao comissario de serviço na delegacia do 7º distrito policial.

Falta dagua

A falta dagua volta a constituir um dos martirios da população carioca. O sr. Otoniel Gonçalves Vieira, residente á rua Graveto n. 62 veio á nossa redação queixar-se contra essa calamidade

O Serviço de Aguas não decide tomar as devidas providencias, apesar da população da referida rua já ter enviado um memorial áquela repartição.

Atirou no negociante por causa de leite

O negociante João da Silva Borges, proprietário da leiteria, situada á rua Campina n. 76, quando se encontrava, ontem, no seu estabelecimento, foi procurado por um senhor, residente á rua Canavieira n. 79, que queria de qualquer maneira que lhe fosse vendido um litro de leite.

Não sendo atendido, o estranho freguês, após rapida troca de palavras, sacou de um revólver e alvejou o negociante. Este, por um verdadeiro milagre, conseguiu escapar ao projetil, que se encravou na parede.

Levado, então, o fato ao conhecimento do comissario de serviço na delegacia do 18º distrito policial, essa autoridade mandou a rua Canavieira n. 79, um soldado de policia, a fim de colher esclarecimentos. O estranho senhor, após confessar que atirou no negociante e que atiraria todas as vezes que lhe não fornecesse leite, negou-se a dar a sua identidade, acrescentando que qualquer esclarecimento a seu respeito poderia ser colhido no Tribunal de Contas, onde é funcionario.

Foi feito exame pericial no local e aberto inquerito, em seguida.

RELÓGIO Tissot

★ — apresenta alta precisão e resistência
★ — documento sua garantia contra acidentes
★ — e oferece qualidades antimagnéticas cientificamente constatadas.

SE NÃO O ENCONTRAR AGORA, VALE A PENA ESPERAR!

INSTITUTO DE APOSENTADORIA E PENSÕES DOS COMERCIÁRIOS

DELEGACIA DO DISTRITO FEDERAL

ALISTAMENTO ELEITORAL

I — Para cumprimento do disposto no artigo 23 da Lei Eleitoral e tendo em vista as instruções baixadas pelo Tribunal Superior, artigo 14, paragrafos 1.º, 2.º e 3.º (Diario da Justiça, de 16—6—45, página 4.245), os empregadores sujeitos ao Instituto dos Comerciarios deverão remeter com a máxima urgencia e até o dia 28 do corrente uma relação em tres vias dos seus empregados alfabetizados, com a indicação de seu nome por extenso, matricula no Instituto, função, dia, mês e ano de nascimento, nome do pai e da mãe, estado civil, residencia (rua, numero e bairro) e, se brasileiro, o nome do Estado em que nasceu, e, se estrangeiro, o nome do seu país de origem. Tais dados serão retirados do registo que os empregadores possuem, na forma do art. 41, da Consolidação das Leis do Trabalho.

Na hipotese de ter o empregador entre seus empregados alguns que, por força de sua função sejam contribuintes de outro Instituto, seu nome não deverá constar da relação a ser remetida ao Instituto dos Comerciários.

II — Devem figurar dessa relação, com os mesmos dados de identificação acima referidos, tambem os nomes dos proprios empregadores, quando sejam eles segurados do Instituto.

III — De igual forma, deverão figurar da relação os empregados que por qualquer motivo estejam afastados do trabalho, fazendo-se referencia ao motivo do afastamento.

IV — Nos termos do citado paragrafo 3.º, do artigo 14, a Delegacia comunicará, para os fins legais, ao Tribunal Regional desta Capital, os nomes dos empregadores que, perturbando o alistamento eleitoral deixarem de remeter a relação mencionada, com tempo de poder a Delegacia atender ao disposto na Lei Eleitoral, bem como os nomes daqueles que remeterem a relação, omitindo quaisquer segurado, ou com dados de identificação incompletos.

V — Os empregadores estabelecidos na zona Central da cidade deverão entregar a mencionada relação na sede da Delegacia, á Avenida Rio Branco, 120, 4.º andar, das 9 ás 18 horas, em todos os dias.

VI — Quanto aos demais empregadores, poderão agir da seguinte forma:

a) — os domiciliados no bairro de Leblon, Ipanema, Leme e Copacabana entregarão a relação na Agencia do Instituto em Copacabana, á rua Xavier da Silveira, 75, no mesmo horario;

b) — os domiciliados na zona subordinada á Agencia do Catete poderão fazer a entrega áquela Agencia, Praça Duque de Caxias, n.º 43;

c) — os domiciliados na zona subordinada á Agencia da Praça da Bandeira poderão fazer a entrega áquela Agencia, á rua Joaquim Palhares, n.º 357;

d) — os domiciliados na zona subordinada á Agencia do Meier poderão fazer a entrega áquela Agencia, á rua Lucidio Lago n.º 233-B;

e) — os domiciliados na zona subordinada á Agencia de Madureira poderão fazer a entrega áquela Agencia, á Estrada do Portela, n.º 21-A;

f) — os domiciliados na zona subordinada á Agencia da Penha, poderão fazer a entrega áquela Agencia, á Estrada Braz de Pina, n.º 125;

VII — A entrega das relações será feita contra recibo da Delegacia.

VIII — Para maior facilidade dos empregadores a Delegacia tem á sua disposição não só em sua séde, como na sede de suas Agencias, formularios prontos para as relações.

Assim, no horario mencionado, os empregadores poderão obter esses formularios gratuitamente, quando receberão as instruções para seu preenchimento, se delas se julgarem carecedores.

Rio, 19 de junho de 1945.

(s.) MARIO AUGUSTO DE QUEIROZ
Delegado

GRATIS

Interessantissima oferta do magazine

SELEÇÕES DO "READER'S DIGEST"

Uma noticia agradável para todos os brasileiros:

Queremos oferecer-lhe, absolutamente grátis, cópias de três dos mais empolgantes artigos que aparecerão num dos próximos numeros de Seleções do "Reader's Digest".

"Reader's Digest" tem mais leitores do que qualquer outra revista em todo o mundo.

Milhares de brasileiros são agora leitores dos fascinantes artigos de Seleções, escolhidos entre os melhores publicados por 500 livros e revistas.

COMO CONSEGUIR ESSA OFERTA GRATIS!

Quem a desejar deve escolher os três artigos que mais lhe interessarem. Leia a lista abaixo e assinale (com um X) 3 artigos. Depois preencha o cupão com o seu nome e endereço (escrevendo com clareza) e envie o recorte deste anuncio ao

DIARIO CARIOCA
Caixa de Seleções do "Reader's Digest"
PRAÇA TIRADENTES, 77 — RIO DE JANEIRO

Aproveite essa grande oportunidade agora mesmo. A oferta E' VALIDA POR 5 DIAS, A CONTAR DE HOJE!

Abaixo publicamos breves descrições de 17 dos interessantes artigos que aparecerão num dos próximos números de Seleções.

* MARÉ ALTA EM WALL STREET! Hoje, o melhor palpite na bolsa de valores, é este: fuja do mercado! Este artigo desassombrado revela de que maneira os negocistas sem escrupulos estão tentando arrastar os ingenuos a especulações temerárias, e quase sempre sem lucro
* CARTA ABERTA AOS SOVIETS — Quais são as duas únicas tendências dos russos que ameaçam a amizade existente entre a Russia e os Estados Unidos? Com rude franqueza, este artigo revela possiveis divergências entre as duas nações, mas sugere tambem maneiras de os dois paises poderem trabalhar juntos pela paz mundial.
* ALGUNS NAO VOLTAM MAIS. Um dos livros de guerra mais pungentes até agora publicados, condensado em vinte páginas. Nenhum outro descreve tão honesta e vivamente o que sofre o piloto solitário na sua nacela, sobrevoando o Pacifico imenso para atacar o inimigo, e regressando depois, através de perigos e trêvas, á pequena parcela da Pátria, que é a ponte de vôos de seu porta-aviões...
* ASSIM SE APRENDE A VIVER. Trate esse guri de dez anos como se êle fosse adulto! Isto mesmo lhe sugere esta escritora ilustre, que aos doze anos percorreu sozinha um país estrangeiro, e acumulou em vinte anos a experiência de quarenta.
* DIARIO DUMA JOVEM NAZISTA. Quais eram aos 17 anos os sentimentos da fanática Maria Biergants, membro da juventude hitlerista? Leia estas páginas do seu diário, descoberto em casa dela e divulgado pela contra-espionagem do exército americano.
* CHURCHILL, OU A GRANDEZA AO VIVO. "Foi essa a nossa hora mais bela!" Disse Churchill falando da batalha da Inglaterra. Essa foi também a hora em que êle revelou uma grandeza de animo comparavel á dos heróis antigos. Tributo sincero e vibrante ao lider cujas palavras e ações inspiraram a Inglaterra e o mundo nas horas mais negras da guerra.
* OS SELVAGENS ME CONVERTERAM AO CRISTIANISMO. Assombrosa aventura de três aviadores americanos que, perdidos numa ilha ocupada pelos japoneses, voltaram a aprender suas préces com uma tribu de indigenas, antigos "caçadores de cabeça", que hoje, conhecem a bíblia de cór e salteado.
* HOMENS QUE "VEEM" SEM OLHOS. Como uma técnica, estudada no vôo dos morcegos, póde ajudar os soldados cégos a andar sem cachorro e sem bengalas, dansar e fazer esportes, e a trabalhar nas fábricas e nos campos.
* MORTE A'S HERVAS DANINHAS. Boa-nova para os jardineiros e horticultores. De que modo a vaporização feita com certo composto quimico póde envenenar as plantas parasitárias, sem prejudicar os animais nem o solo.
* SEDA DE ARANHA, MARAVILHA DA NATUREZA. A teia de aranha serve de cilada, sala de banquete, leito nupcial, sistema de alarma, escada de salvação... e algemas! Como é que este pequeno "engenheiro da seda" tece a teia, e se revela amigo fiel do homem.
* PIONEIRA DA AUTOPSIA. Na presença e entre o murmurio dos médicos e leigos, ela foi talvez a primeira mulher que nos Estados Unidos teve a coragem de autopsiar um homem! A inspirada campanha da mulher que resolveu acabar com os preconceitos e a ignorancia que se opunham á prática da medicina por mulheres.
* RELAÇÕES DE RAÇA: débito-crédito. Qual é hoje a posição das minorias raciais nos Estados Unidos, em especial a dos negros? Estarão conquistando direitos e privilegios? Ou cada vez mais circunscritas pela intolerancia? Discussão ponderada de um dos temas mais controvertidos da atualidade.
* NAO HA MAIOR AMOR! Um médico naval americano revela as suas descobertas entre os combatentes da selva. Como treze soldados mal-feridos saíram da cama para lutar — e outros tocantes episódios de sacrificios e bravura humana.
* A GUERRA VISTA DE DENTRO DUM TANK. "Pra frente!" Era a ordem incessantemente repetida aos ouvidos deste oficial de tanks: e para frente êle andou — durante 37 dias — até penetrar muito além das linhas inimigas. Empolgante narrativa pessoal dum combatente que marchou no vértice duma das maiores avançadas do general Patton.
* GOSTA DE CACHORRO? Então vai saborear com certeza a leitura destas invulgares mas autenticas historias da inteligência canina, inclusive a do cachorrinho que todos os dias brincava com uma borboleta!
* QUER DEDICAR-SE AOS NEGOCIOS? Então precisa ter uma "idéia" — que é um dos oito elementos essenciais ao êxito nos negócios, segundo este instrutivo envio dum autor consagrado, perito em publicidade, e ao mesmo tempo gerente de duas pequenas empresas.
* ASSISTENCIA MÉDICA AO ALCANCE DE TODOS. De que modo, mediante pequenas contribuições periódicas das familias locais, muitas comunidades dos Estados Unidos estão construindo e mantendo hospitais, que asseguram cuidados médicos e cirúrgicos gratis para toda gente.

Você já leu "Seleções" em português?

Sim..... Não.....

DIARIO CARIOCA
Caixa de Seleções do "Reader's Digest"
Praça Tiradentes, 77 — RIO DE JANEIRO

Senhores: Enviem-me, gratuitamente, os três artigos marcados com um "X".

Nome .....

Endereço .....

Cidade ..... Estado .....

E' favor escrever com clareza.

PINTURA

NA CAVERNA DE ALI-BABÁ

Antonio Bento

Um dos últimos jornais cinematograficos mostrou-nos a prisão do marechal Goering e o descobrimento de um de seus esconderijos, cheio de quadros famosos. O antigo vice-Fuehrer, que se tornou um dos magnatas da industria alemã e mesmo um dos homens mais ricos do mundo transformou-se tambem num grande colecionador de pintura. Na Alemanha nazista, era facil a cada um dos amigos de Hitler improvisar um museu. Muitos judeus possuiam valiosas coleções de artes plásticas. Tiveram de desfazer-se de seus quadros e estatuas, a principio por simples coação e depois diretamente pelo confisco e pela pilhagem. E esse processo foi adotado pelos nazistas nos paises conquistados, principalmente na Holanda, Bélgica e França, onde existem tantas e tão valiosas coleções privadas. A imprensa britanica publicou nesse sentido varias reportagens. Tais foram as queixas chegadas ao conhecimento dos dirigentes aliados que estes resolveram tomar uma medida enérgica, fazendo sobre o caso uma declaração especial, tornada pública no começo de 1943, simultaneamente pelos governos de dezesseis Nações Unidas e pelo antigo Comité Nacional Francês. Essa declaração era necessaria, pois o roubo de quadros não constituia materia delituosa da alçada da comissão inter-aliada que iria julgar os criminosos de guerra. Sendo assim, pareceu urgente aos governos dos paises democraticos tornar pública uma advertencia formal aos salteadores nazistas, os quais foram cientificados de que quaisquer permutas ou transações concluidas nos paises dominados pelos nazistas eram nulas de pleno direito. Dessa forma, as "aquisições" de quadros valiosos feitas pelos "gangsters" do Terceiro Reich seriam consideradas inexistentes, quer resultassem de transações aparentemente legais, de pilhagem pura e simples ou de confisco. Enfim, qualquer que fosse a modalidade do roubo, a transação seria anulada e o quadro posteriormente devolvido ao seu legitimo dono. A tarefa de descobrir os objetos de arte roubados pelos nazistas e de devolvê-los aos museus e colecionadores, vai ser muito dificil, segundo opinam os peritos europeus. Levará anos para ser concluida. Essa situação é tipica da barbaria a que a Europa foi submetida na vigencia do regime nazi-fascista. Hitler, que tanto abominava a arte moderna, gostava, entretanto, dos quadros antigos, sobretudo dos que valem milhões. Ribbentrop tambem reuniu um grande museu, tendo mesmo organizado um corpo especial de "experts", para "visitar" os museus e as coleções das grandes e pequenas cidades dos paises sob o dominio nazista. De Goering, não precisamos falar. O cinema acaba de mostrar-nos um grupo de soldados norte-americanos retirando toda uma coleção de quadros antigos de um de seus abrigos secretos. E dizem que esse Ali-Babá do Terceiro Reich possue ainda diversas cavernas, cheias de preciosidades artisticas. Ainda bem que o marechal Goering cometeu outros delitos, do contrario ele escaparia á alçada dos tribunais que julgarão os criminosos de guerra.

Nesta fotografia vemos as senhoras Antenor Mayrink Veiga e Jorge Guinle em companhia dos senhores Plinio Uchôa e do conde André Tarnowski. (Foto "Sombra")

FALTA DE COSTUMES

Jacinto de Tormes

No dia 26, (Lá vem ele com as debutantes, ha de dizer o meu amigo Pedro Dantas), mas, no dia 26 vai haver um grande baile. Isso todos já sabem. O que ninguem sabe é a frente subterranea disso tudo. Os que combatem na "sombra", os que lutam contra todas as dificuldades para que seja realizada essa festa tradicional. Muitas das ex-debutantes estão casadas, umas noivas e outras solteiras. O outro dia fui a uma exposição de pintura na A.B.I. organizada pela Associação dos Artistas Brasileiros. Uma exposição diferente, só de retratos femininos. Quadros da princeza de Czartoryski e da senhora Lucita Crespi, pela pintora Flora Snell, da escritora Julia Lopes de Almeida, por Richard Hall, da viscondessa de Carnaxide, por Medina, da senhorita Ana Paria Piergille, por Bianco, da pintora Olga Mary Pedrosa, por Gilberto. Estava eu vendo esses e outros quadros, quando se aproximou uma debutante. Ao meu lado estava um amigo americano, que me pediu não pôr seu nome. — A menina veio logo puxando da bolsa um figurino e perguntando se o vestido estava bonito. Não entendo patavina do assunto, mas fui logo dizendo que sim. Realmente estava. — "A diferença do meu modelo com o da Lia Vilela está no "godet" da saia"...

Se alguem me disser o que é o "godet" da saia, ficarei muito agradecido. E por aí foi essa debutante descrevendo como seria e por que seria assim e assado seu vestido branco. Além disso aconteceu uma coisa muito engraçada. O "maitre" do "grill" do Copacabana estava atendendo, pelo telefone, um pedido de mesa para o baile.

"Sim senhora, só nos resta uma mesa de pista... Em nome de quem devo reservar, por favor? A senhora me desculpe, mas não ouvi, quer repetir por gentileza?"

E nesse instante, graças ao atual serviço de telefones, alguem entrou na linha e disse:

"Não senhor, essa mesa é minha, tenho direito ouviu? Sou tia de uma das debutantes e tenho direito".

E aí saiu uma confusão a tres vozes que não foi brincadeira.

Essa é a frente subterranea destas festas de debutantes. E na luta já existem milhares de casos assim.

Mas vale a pena.

SOCIAIS

As mesas para as debutantes, no dia 28, estão sendo reservadas no proprio Grill do Copacabana.

— O senhor Otavio Souza Dantas ofereceu, ontem, um cocktail de despedida á senhora Celina Heck.

— O embaixador e a embaixatriz do Chile ofereceram ás pessoas amigas um jantar. Estavam presentes: o embaixador da Republica Dominicana e a senhora de Urena, o embaixador do Equador, o senhor e a senhora Julio Monteiro, o senhor e a senhora Antenor de Mayrink Veiga, o senhor e a senhora Vitor Lage, o senhor e a senhora José Nabuco e o senhor e a senhora de Bertrand, a senhora Nenette de Castro, a senhorinha Perla Lucena e senhor Plinio Uchoa e o senhor Gilberto Trompowsky.

ANIVERSARIOS:

Fazem anos hoje:

SENHORES: — Luiz Gonzaga da Silva; Mario Tavares; Ananias Serpa; Armando Carneiro da Cunha; prof. Teobaldo de Miranda Santos; Oto Prazeres, nosso confrade do "Jornal do Brasil"; Padua de Vasconcelos; Olimpio de Gama Botelho; Manuel Gois Monteiro e almirante Mario Oliveira Sampaio.

MENINO: — Valter, filho do sr. José Nogueira e da sra. Rita Nogueira.

SENHORA: — Gladys Browne.

MENINAS: — Neli, filha do sr. Newton Monteiro e da senhora Nair Monteiro e Celi, filha da sra. Carmen Gomes Pereira Figueiredo e do sr. Arnaldo Pereira Figueiredo.

— Transcorreu ontem o aniversario da senhorinha Alda Simões.

CASAMENTOS

Realiza-se hoje o enlace matrimonial do sr. Luiz Alberto Palhano Pedroso, filho do sr. Eurico Pedroso e da sra. Maria Celeste Palhano Pedroso, com a senhorinha Terezinha Voigt Mendes, filha do sr. José Joaquim Monteiro Mendes e da sra. Maria Odete Voigt Mendes.

— Realizar-se-á, hoje, ás 17 horas, na Catedral de São João Batista, em Niteroi, o enlace matrimonial da senhorinha Marline Amaral, filha do sr. Luciano Amaral e da sra. Heroina Sobral Amaral, com o sr. Gil de Almeida Rios.

— Realiza-se segunda-feira proxima, ás 17 horas, na igreja da Candelaria, a cerimonia religiosa do casamento da senhorinha Yedda, filha do sr. Carlos Vieira Lima, e da sra. Zara Vieira Lima, com o sr. Jorge Magalhães Gondim, filho do casal Georgina-Isaac Magalhães Gondim.

NASCIMENTOS

Cesar Epitacio, filho do sr. Felinto Epitacio Maia e da sra. Dalila de Almeida Maia.

— Maria Celina, filha do tenente aviador. Celso Rezende Neves e da sra. Celina Gloria Neves.

FESTAS

A colonia de pesca Z-3, sediada na ilha de Paquetá, festejará o seu padroeiro nas noites de 30 de junho e 1º de julho.

O CLUBE GINASTICO PORTUGUÊS oferecerá amanhã, festa caipira, das 22 ás 2 horas.

NA VILA MILITAR, promovida pelo Circulo Militar e dedicada aos feridos da F. E. B., amanhã, ás 21 horas, promoverá uma festa tipica do mês.

O CLUBE TENENTES DO DIABO dará, amanhã, um baile á caipira, em homenagem ao socio benemerito, sr. Joaquim da Silva Barros.

— Amanhã será realizado um autentico baile caipira no arraial da Vila Proletaria da Penha, em homenagem ao engenheiro Edgar Luiz Duque Estrada, diretor do Departamento de Construções Proletarias, e com o concurso dos operarios das Vilas Cascatinha e Cruzeiro.

CINEMA NA A. B. I.

A's 10 horas de domingo proximo a Associação Brasileira de Imprensa proporcionará aos filhos de seus consocios uma exibição cinematografica infantil, no auditorio Oscar Guanabarino.

MISSAS

Serão celebradas hoje:

Na igreja de São Nicolau, ás 9.30 horas, do sr. Feticio Abrão.

— Na igreja do Convento de Santo Antonio, ás 8.30 horas, da sra. Eulina Mota Lobo

ENTERROS

Foram sepultados ontem:

No cemiterio de São Francisco Xavier, ás 10 horas, a sra. Francisca Mesquita Sales, e ás 16 horas, a sra. Ana Temporal Bastos.

— A's 14 horas, no cemiterio da Ordem da Penitencia, o sr. José Correia Block.

★ CINEMAS ★

CHARLES LAUGHTON E MARGARET O'BRIEN NA PROXIMA ESTRE'IA DO METRO PASSEIO

Charles Laughton, "O Fantasma de Canterville"

Quinta-feira proxima o cartaz do Metro Passeio será "O Fantasma de Canterville", a "blague" famosa de Oscar Wilde um tanto atualizada pela Metro Goldwyn Mayer, com Charles Laughton, Margaret O'Brien e Robert Young nos principais papeis. Charles Laughton, o ator sempre admiravel, compõe a figura do patusco e original fantasma do castelo de Canterville, duende que se notabilisava pelo medo que sentia de... fantasmas.

"ANDY HARDY PREFERE AS LOURAS" E "A SETIMA CRUZ"

No Metro Passeio está, agora "Andy Hardy Prefere as Louras", com Mickey Rooney, a Familia Hardy, Bonita Granville e as gemeas Wilde, lourissimas e notabilissimas... Nos Metros Tijuca e Copacabana está "A Setima Cruz", com Spencer Tracy, Signe Hasso e Agnes Moorhead.

"QUANDO A NEVE TORNAR A CAIR..."

"Quando a Neve Tornar a Cair..." (Days of Glody) é uma historia original de Melchior Lengyel; foi escrito para a tela e produzido por Casey Robinson; a direção entregue ao "Mestre" Jacques Tourneur; a musica está ao cargo de D. Amfitheatrof; direção musical de C. Bakaleinikoff; fotografia, de Tony Gaudio; e a interpretação (aliás, magnifica) a cargo de novos e talentosos artistas. Eis os principais: Tamara Toumanova, Gregory Peck, Alan Reed, Maria Palmer, Lowell Gilmore.

"Quando a Neve Tornar a Cair..." é mais um grande espetáculo sobre a Russia, uma verdadeira obra-prima do cinema que fará você vibrar de entusiasmo! Esta nova grande atração da RKO Radio estará nos cinemas Plaza-Astoria-Olinda-Ritz e Star, a partir de sexta-feira, 29 do corrente!

"VOCÊ JA' FOI A BAIA?"

"Você já foi á Baia?" tem o nosso Zé Carioca, tão exuberante e alegre, o engraçadissimo Pato Donald, sempre levando a pior, a muito nossa Aurora Miranda, na simpatica lá das cocadas, e novos e interessantissimos personagens: Panchito, Paulinho Pinguim, etc. etc. "Você já foi á Baia?", em deslumbrante tecnicolor, com musicas de Ari Barroso e Dorival Caymo, será o filme inaugural da nova casa de espetáculos, o luxuosissimo Parisiense, dentro de muito poucos dias...

UM GRANDE ASTRO CONSAGRADO NUM GRANDE FILME

Gregory Peck, a nova e mais espetacular sensação de Hollywood, que foi integralmente conquistada por sua personalidade forte e impressionante, encontrou a perfeita moldura para sua genialidade dramatica vivendo o primeiro personagem de "As Chaves do Reino", versão cinematografica do famoso romance de A. J. Cronin que a 20th Century Fox realizou com a maxima apresentação, e cuja estréia no Palacio se realizará muito breve.

CONTINUA O GRANDE EXITO DE "PELO VALE DAS SOMBRAS"

Registando um acontecimento inedito em nossa Cinelandia, "Pelo Vale das Sombras", espetacular produção tecnicolor da Paramount, entra hoje em sua segunda vitoriosa semana de exibições, simultaneamente em sete cinemas, Plaza, Astoria, Olinda, Ritz, Star, Republica e Primor.

Reuniões

CENTRO DOM VITAL — Na reunião de hoje, o professor Alceu Amoroso Lima (Tristão de Ataide), falará sobre o tema "A pedagogia de Maritain", ás 17,30 horas.

ACADEMIA NACIONAL DE FARMACIA — Reunir-se-á, no proximo dia 27, ás 20,30 horas, no Silogeu Brasileiro, á av. Augusto Severo, 4, sob a presidencia do academico Carlos da Silva Araujo, com a seguinte ordem do dia: — 1 — Expediente, comunicações verbais; 2 — "Farmacopéia Homeopatica Brasileira" — Nota Prévia — pelo academico João Vicente de Souza Martins; 3 — "O exame bacterioscopico do lavado do estomago", pelo academico G. Majela Bijos.

MENU DO DIA

Por SAINT'ANGE

ALMOÇO

Salada em leque

* * *

Camarão com quiabos.

* * *

Angu' de fubá de arroz

* * *

Molho Blanquete

* * *

Rabanadas em caldas

* * *

SALADAS DE LEQUE — Corte em pedacinhos de uns 2 cms. galinha assada, 6 laranjas e 6 tomates grandes. Faça maonayise com limão, ligada com 2 colheres de creme de leiteria. Arrume 3 folhas de alface, como leque, em 12 pratinhos, em escuros junte uma ou duas gelinha e na 3ª, o tomate.

Com o molho faça um cordão ao comprido de cada folha, sobre o recheio, unindo-se na base, como a argola do leque. Salpique com nozes picadas.

JANTAR

* * *

Sopa de feijão branco:

* * *

Empadinhas de camarão e cenoura.

* * *

Arroz simples.

* * *

Salsifis com molho de creme

* * *

Salada Rose Marie.

* * *

Charlote Garibaldi.

* * *

SALSIFIS COM MOLHO DE CREME: — Raspe os salsifis, apare e leve a cozinhar com agua, sal e caldo de meio limão, até que fiquem moles. Escorra e parta em pedaços de 4 cms. Faça um molho com meia colher de farinha e meia chicara de leite. Junte os salsifis e leve ao fogo para acabarem de cozinhar. Na hora de servir junte 2 colheres de creme de leiteria ou meia colher de manteiga. Se ficarem esculos junte uma ou duas gemas.

* * *

SALADA ROSE MARIE — Ferva 12 pratinhos com 4 folhas de alface, ponha no centro uma lasca de salmão de lata. Coloque 2 pontos (ou pedaços) de espargos de cada lado de dentro de duas folhas de alface e nas outras ponha tiras de compota de pessegos escorridos. Use molho Roquefort ao redor do salmão. Empregue pontas de espargos em lata.

★ TEATRO ★

A ESTRE'IA DE HOJE NO PHENIX

Bibi, como se sabe, além de prodigiosa intuição artistica e bem cuidada preparação intelectual, dispõe de primorosa educação mundana, possuindo nesse caso aptidões bastante fortes e permitindo-lhe escrever uma peça teatral á altura de merecer o apreço da platéia elegante que frequenta os seus espetaculos de comediante.

Por isso, a "avant-première", original da brilhante artista, constituirá relevante acontecimento social, artistico e intelectual

ALTERAÇÕES NO JOÃO CAETANO

Na revista a estrear em principios de julho, deixarão o elenco do João Caetano, Jararaca, Ratinho e Alda Garrido, e nos seus lugares estrearão Mary Lincoln, Apolo Correia e Vicente Marchelli.

A MENTIRA TEATRAL

Em cada predio que construir a Prefeitura fará um teatro novo.

VOCÊ SABIA

que o ator Jorge Diniz é casado com a atriz Graziela Diniz?

COISAS QUE INCOMODAM

Os programas do Jararaca e Ratinho na radio.

O FILME DE HOJE

METRO-PASSEIO — "Andy Hardy prefere as louras" — Renato Restier.

O CARTAZ DO DIA

GINASTICO — "Chuva", comédia, ás 21 horas, com Dulcina e Odilon.

PHENIX — "Angelus", comédia, ás 21 horas, com Bibi Ferreira.

SERRADOR — "Estão cantando as cigarras", comédia, ás 20 e 22 horas, com Eva.

GLORIA — "Os dois candidatos", comédia, ás 20 e 22 horas, com Jaime Costa.

RIVAL — "Aluga-se uma casa", comédia, ás 20 e 22 horas, com Cazarré, Itala e Palmeirim.

JOÃO CAETANO — "Que rei sou eu?", revista, ás 20 e 22 horas, com Jararaca, Ratinho e Alda.

RECREIO — "Bonde da Laite", revista, ás 20 e 22 horas, com Derci Gonçalves.

O COMENTARIO DA NOITE

— Que significa isso de "Estão cantando as cigarras?", — indagava, ontem, o Mario Hora, do seu colega Rego Barros, na Cinelandia.

E o Serra Pinto respondeu assim:

— E' uma especie de "A cobra tá fumando".

Diario Recreativo

CLUBE MUNICIPAL

A noite de São João vai ser comemorada, amanhã, sabado, pelo Club Municipal que realizará uma interessante "festa á caipira" em sua magnifica séde á rua Haddock Lobo. Um "chorinho" tipico animará as dansas até ás primeiras horas de domingo.

BANDA LUSITANA

Será empossada amanhã a nova diretoria da Banda Lusitana, eleita para a gestão de 1945 a 46, cujo ato terá cunho festivo. Após a sessão solene, marcada para ás 21 horas, haverá animadissimo baile ao som de um "jazz".

Diario Astrológico

Hoje, 22 — As viagens e os negocios poderão ser iniciados hoje, com sucessos.

ACONTECERA' HOJE AO LEITOR

Seguem-se as possibilidades felizes ou não de hoje, com horas e numero razoaveis para todos os leitores nascidos em quaisquer dia, mês e ano, dos periodos abaixo, assim vaticinados:

PARA OS NASCIDOS

ENTRE 22 DE DEZEMBRO E 20 DE JANEIRO: — Procure se cercar de todas as precauções para não perder as poucas oportunidades comerciais de hoje. 10, 13 e 15; 37, 40 e 51. (hs. e ns.)

ENTRE 21 DE JANEIRO E 18 DE FEVEREIRO — Indisposição, egoismo e discussão com o sexo oposto. 16, 17 e 18; 61, 71 e 81. (hs. e ns.)

ENTRE 19 DE FEVEREIRO E 20 DE MARÇO: — Inquietude, indisposição; a tarde será venturosa; conquistas sociais e encontros felizes. 14, 19 e 20; 41, 46 e 56. (hs. e ns.)

ENTRE 21 DE MARÇO E 20 DE ABRIL: — Sucessos amorosos, surpresas em negocios e possibilidades de rusgas conjugais. 9, 11 e 12; 27, 47 e 57. (hs. e ns.)

ENTRE 21 DE ABRIL E 20 DE MAIO: — Imprevistos agradaveis, lucros e satisfação intima. 7, 21 e 22; 34, 48 e 58. (hs. e ns.)

ENTRE 21 DE MAIO E 20 DE JUNHO: — Contradições, negocios no ar, e expectativas de acontecimentos impressionantes. 5, 6 e 23; 23, 24 e 41. (hs. e ns.)

ENTRE 21 DE JUNHO E 22 DE JULHO: — Sucessos em todos os empreendimentos. Há paixão do sexo oposto, embora ainda, não tenha percebido. Ela continuará como as marés em movimento de fluxo e refluxo. 8, 10 e 11; 44, 55 e 65. (hs. e ns.)

ENTRE 23 DE JULHO E 23 DE AGOSTO: — Não desesperar é uma grande virtude. As possibilidades de lucros surgirão inesperadamente com aventuras amorosas. 1, 2 e 3; 19, 20 e 30. (hs. e ns.)

ENTRE 24 DE AGOSTO E 22 DE SETEMBRO: — Dia improprio para experiencias psiquicas e para tratar de negocios de imoveis. 6, 15 e 24; 24, 33 e 42. (hs. e ns.)

ENTRE 23 DE SETEMBRO E 22 DE OUTUBRO: — Incertezas, hesitações e nervos abalados. 5, 7 e 9; 32, 34 e 45. (hs. e ns.)

ENTRE 23 DE OUTUBRO E 22 DE NOVEMBRO — Manhã agradavel, a tarde será de ansiedade e de perdas subitas. 4, 8 e 12; 40, 80 e 84. (hs. e ns.)

ENTRE 23 DE NOVEMBRO E 21 DE DEZEMBRO: — Disposição ambiciosa, aventureira; egoismo e irresoluções. 5, 14, e 23; 41, 50 e 59. (hs. e ns.)

REGINA

A RAINHA DAS AGUAS DE COLONIA!

á venda em todo o Brasil

★ CARTAZ DO DIA ★

CINELANDIA

CAPITOLIO (Passatempo): — "Noticias Francesas" e "Britanicas" (com exclusividade) e "Cozinheiro Improvisado" (comedia).

CINEAC O. K. "A Queda de Berlim" — "Concertos e Desconcertos" — "Contas de Casamento"

IMPERIO — "Santa" (ou Destino de uma Pecadora) (distribuição United).

METRO PASSEIO — "Andy Hardy Prefere as Louras" com Mickey Rooney.

ODEON — "Capitão Blood" com Errol Flynn.

PALACIO — "Concerto Macabro" com Linda Darnell.

PATHE' — "O Milagre da Fé" com Allan Curtis.

PLAZA — "Pelo Vale das Sombras" (Paramount) com Gary Cooper.

REX — "Desde que Partiste" com Claudette Colbert.

VITORIA — "A Rainha da Canção" com Suzana Foster.

CENTRO

CINEAC TRIANON — "A Tomada de Berlim" — "Fanfarras Alemãs" — "Cidade do Futuro".

COLONIAL — "Casanova Junior".

D. PEDRO — "O Turbilhão" e "A' Caminho do Céu".

ELDORADO — Olhos Vidrados" e "Roseiral Florido".

FLORIANO — "Mais Forte que a Vida"

IDEAL — "Duas Garotas e um Marujo".

IRIS — "Infamia".

LAPA — "Não Adianta Chorar" e "Pierre o Aventureiro".

MEM DE SA' — "O Morro dos Ventos Uivantes".

METROPOLE — "Jane Eyre".

PARISIENSE — "Fechado para remodelação geral"; sua inauguração se dará brevemente com a grandiosa realização de Walt Disney em tecnicolor (distribuido pela R. K. O.) "Você já foi á Baia?" com Aurora Miranda, "O Pato Donald" e musicado por Al Barroso.

POPULAR — "E' Proibido Sonhar" e "A Hora Antes do Amanhecer".

PRIMOR — "Pelo Vale das Sombras" (Paramount) com Gary Cooper.

REPUBLICA — "Pelo Vale das Sombras" (Paramount) com Gary Cooper.

S. JOSE' — "Bom Pastor".

(COPACABANA)

AMERICANO — "Marrocos" e Herança de Odio".

ASTORIA — "Pelo Vale das Sombras" (Paramount) com Gary Cooper.

IPANEMA — "O Milagre da Fé", com Allan Curtis".

METRO COPACABANA — "A Setima Cruz" com "Spencer Tracy.

PIRAJA' "A Vida começa aos 18".

RITZ — "Pelo Vale das Sombras" (Paramount) com Gary Cooper.

RIAN — "Odio que Mata" com Merle Oberon.

ROXI — "A Rainha da Canção" com Suzana Foster.

BAIRROS

SAO LUIZ — "O Milagre da ção", com Allan Curtis.

CARIOCA — "Odio de Mata" com Merle Ob-

AMERICA — "A Rainha da Canção", com Allan Curatis.

METRO TIJUCA — "A Setima Cru" com Spencer Tracy.

OLINDA — "Pelo Vales das Sombras". (Paramount) com Gary Cooper.

STAR — "Pelo Vales das Sombras" (Paramount) com Gary Cooper.

HADDOCK LOBO — "Apenas um Coração Solitario".

BANDEIRA — "Emile Zola".

EDISON — "A Vingança da Homem Invisivel" e "Luar Sob Las-Vegas".

GRAJAU' — "A Rainha dos Corações".

GUANABARA — "Passagem para Marselha".

SAO CRISTOVAO — "Oh! Marieta".

POLITEAMA — "A Severa".

JOVIAL — "Emile Zola".

TIJUCA — "Alma Cigana".

VELO — "Jane Eyre".

VILA ISABEL — "General Suvorov".

APOLO — "Herança de Odio".

MARACANA — "Suez".

FLUMINENSE — "Somos Todos Irmãos" e "Almas no Mar".

CATUMBI — "Melodias da América" e "Alerta Mocidade".

GUARANI — "Mestres de Baile" e "Jack London".

RIO BRANCO — "Senhorinha Ventania" e "A Morte Dirige o Espetaculo".

(CENTRAL)

TODOS OS SANTOS — "Romance de um Mordedor" e "Corsario das Nuvens".

MASCOTE — "Vivendo de Brisa" e "Oraculo Matrimonial".

MEIER — "Miss Rooney" e "Olhos Acusadores".

ALFA — "Casei-me com uma Feiticeira" e "Uma Noite em Paris"

COLISEU — "Nick Carter nas Nuvens" e "Não Adianta Chorar".

PARA TODOS — "Primavera".

BEIJA FLOR — "Um Barco e Nove Destinos".

QUINTINO — "Saudades do Passado".

PIEDADE — "A Luva Perdida".

MODERNO — "A Vingança do Homem Invisivel" e "Luar Sobre Las-Vegas".

MODELO — "Alma Cigana".

MADUREIRA — "Missão em Moscou".

(LEOPOLDINA)

SANTA HELENA — "Sob Duas Bandeiras".

ROSARIO — "A Preferida".

RAMOS — "O Caradura" e "Dedos Diabolicos".

PARAISO — "Maria Antonieta".

ORIENTE — "Almas no Mar".

PENHA — "Somos Todos Irmãos".

SANTA CECILIA — "O Vagalume".

ILHA DO GOVERNADOR

ITAMAR — "A Garota é do Barulho" e "Deuza de Jobá".

SABONETE Dorly

Preço por preço é o melhor!

A' venda em todo o Brasil

Conferências

PROF. CECILIA MEIRELES — No M. da Educação, hoje, ás 18 horas, sobre o tema: "Do simbolismo á atualidade".

PROF. SILVIO JULIO — Na Biblioteca Nacional, hoje, ás 19 horas, sobre os poetas hispano-americanos de 1900.

CORONEL VALDEMAR COSTA — Depois de amanhã, ás 16,30 horas, no "Redil de João Batista", na sessão em homenagem ao patrono do Centro.

PROF. RALPH LINTON — No proximo dia 25, ás 17 horas, na Faculdade Nacional de Filosofia, por ocasião da homenagem que lhe será prestada pela Faculdade e pela Sociedade Brasileira de Antropologia e Etnologia. Falará sobre "Pesquisas recentes nos problemas de personalidades e cultura". Entrada franca.

Exposições

MARIO AGOSTINELLI, Galeria Lebreton, até 30 do corrente.

ANIBAL MATOS, Palace Hotel.

PINTURA CEARENSE, Galeria Askanasy de obras de artistas cearenses

EDGARD WALTER, Museu Nacional de Belas Artes.

SILVIO BENEDETE, Associação Brasileira de Imprensa.

ZACH, Instituto de Arquitetos.

ANGELO BIGI, no Liceu de Artes e Oficios.

GEORGES WAMBACH, Galeria Montparnasse, até 30 do corrente

RAIMUNDO CELA, (Costumes do Nordeste) — No Museu da Escola Nacional de Belas Artes.

HILDA VELOSO, no Palace Hotel

Concertos

HOJE

KLEIBER, com a Orquestra do Municipal, ás 21 horas e domingo, em vesperal (7ª e 8ª Sinfonias de Beethoven).

LUCI DIAS, pianista, na A. B. I., amanhã, ás 17 horas.

EDA SILVA, cantora, E. N. Musica, amanhã, sabado, ás 21 horas.

O. S. B. — Teatro Municipal, amanhã, sabado, ás 17 horas e domingo, no Rex, ás 10 horas.

WALLY MORAIS LEAL, cantora, Conservatorio B. Musica, 28 do corrente, ás 21 horas.

Perdeu-se a cautela n.º 62696 da agencia 7 Sbro.

Atos do Chefe do Governo

Decretos assinados nas pastas da Justiça, da Educação, da Agricultura, das Relações Exteriores e da Viação

O chefe do Governo assinou os seguintes decretos:

NA PASTA DA JUSTIÇA

Exonerando, de policia especial, em comissão, padrão F — Afonso Fonseca Nogueira — Atenar Guimarães de Queiroz — Carmo Alves Ribeiro — Erastotenes Pinheiro de Oliveira — Fausto Luiz Martins Pires — Horacio Moreira de Oliveira — Humberto Gama de Castro — Hugo de Almeida Rocha — Jatir Ferreira Costa — João Guttemberg da Cruz — José Antonio de Souza Renha — José Custodio Rajão — Milton Le Cocq d'Oliveira — Olair Ferreira — Otavio Pereira Rodrigues — Osvaldo Marcelo de Andrade — Olinto Vieira Scaramuzzi — Raul Carvalho de Matos e Ricardo Ewald.

Nomeando, em comissão, policia especial, padrão G — Edir da Silva Mendes — Afonso Fonseca Nogueira — Tonar Guimarães de Queiroz — Carmo Alves Ribeiro — Olair Ferreira — Elidio Antonio — Erastostenes Pinheiro de Oliveira — Hugo de Almeida Rocha — Humberto Gama de Castro — Jatir Ferreira Costa — João Guttemberg da Cruz — José Custodio Rajão — José Antonio de Souza Renha — Milton Le Cocq d'Oliveira — Otavio Pereira Rodrigues — Olinto Vieira Scaramuzzi — Osvaldo Marcelo de Andrade — Raul Carvalho de Matos e Ricardo Ewald.

Nomeando Antonio Urbano Ferreira, oficial de Justiça, padrão D, da Justiça do Distrito Federal — Benedito Rosa Pereira Borges e Gabriel Lopes Coelho, interinamente, escrivães de policia, classe F e Geraldo Brito Coelho, interinamente, oficial de justiça, padrão D, da Justiça do Distrito Federal.

NA PASTA DA EDUCAÇÃO

Nomeando Francisco Fonseca Pinto, professor, padrão J, e Fernando Ramos Ribeiro, professor, padrão K, da Escola Técnica Nacional.

NA PASTA DA AGRICULTURA

Concedendo exoneração a Carlos de Souza Vinhas e Carlos Geraldo de Paula Arceira, de observadores meteorologicos, classe E e a Daciano de Oliveira, de pratico rural, classe D.

Nomeando Dinérmarquês Pereira de Carvalho, interinamente, técnico agricola, classe D.

Aposentando Tomes Wods, veterinario sanitarista, classe K.

Concedendo aposentadoria a Albertino de Araujo Cesar, bibliotecario, classe L.

Transferindo, "ex-officio", no interesse da administração, Vera Henriquez Barbosa Coutinho, oficial administrativo, classe H, do Ministério da Justiça para o Ministério da Agricultura.

Designando Artur do Prado, professor catedratico, padrão M, para representar, no corrente ano, a Escola Nacional de Agronomia na Comissão Nacional de Gasogenio, Carlos de Souza Duarte, diretor geral, padrão R, para representar, no corrente ano a Sociedade Nacional de Agricultura, na Comissão Nacional de Gasogenio, Charles Alen Barton, superintendente geral do Departamento de Tração e Oficinas da Companhia de Carris, Luz e Forca do Rio de Janeiro, para representar, no corrente ano, os Fabricantes de Gasogenio na Comissão Nacional do Gasogenio, José Ramos da Silva Junior, para representar no corrente ano, o Automovel Clube do Brasil, na Comissão Nacional de Gasogenio, Otavio da Silveira Melo, agronomo silvicultor, classe L, para representar no corrente ano, o Servico Florestal, na Comissão Nacional de Gasogenio, Orosimbo de Almeida Rego, para representar, no corrente ano, o Sindicato das Empresas de Transportes de Passageiros do Rio de Janeiro, na Comissão Nacional de Gasogenio, Roberto de Lima Coelho, tecnologista, classe K, para representar no corrente ano, o Instituto Nacional de Tecnologista, na Comissão Nacional de Gasogenio e Valdemiro Jansen de Melo Cavalcante, engenheiro contratado, do Ministério da Viação, para representar, no corrente ano, a Inspetoria Federal de Obras Contas Secas na Comissão Nacional de Gasogenio.

NA PASTA DAS RELAÇÕES EXTERIORES

Tornando sem efeito os decretos que removeram, e"-officio", no interesse da administração, Manuel de Tefé, diplomata, classe K, da Secretaria do Estado para a Legação na Grecia e o que designou-o para segundo secretario e os que removeram "ex-officio", no interesse da administração, Colmar Pereira de Cerqueira Daltro, diplomata, classe K, da Embaixada em Cuba para a Embaixada na Italia e o que designou-o para segundo secretario.

Removendo, "ex-officio", no interesse da administração, Aluisio de Magalhães, diplomata, classe L, da Legação na Turquia para a Legação na Grecia e designondo-o para primeiro secretario, Colmar Pereira de Cerqueira, diplomata, clsase K, da Embaixada em Cuba, para a Embaixada no Mexico e designondo-o para segundo secretario e Manuel de Tefé, diplomata, classe K, da Secretaria do Estado para a Embaixada na Bolivia e designando-o para segundo secretário.

NA PASTA DA VIAÇÃO

Nomeando, Ari de Assunção Amarante, Ester Davi, Evandro Queirós Lordello, Hilton de Carvalho Briggs, Jesus Broxado Dias Carneiro, Lais Rocha Matos, Lauro Mario Campos, Maria Auxiliadora de Andrade, Maria Euridice Andrade Berlim, Maria Lirio dos Santos, Mariana Correia da Cunha, Milton Barroso de Campos, Iaci Barbalho Lopes e Zuleica Schafer, interinamente, escriturarios, classe E, e Alberto Veloso Furtado, Arina Bizerril do Nascimento, Argentina Mendes Pordeus de Alencar, Antonio Celini, Antonio Blanco, Ana Maria Favelli, Alice Rodrigues da Silva, Alda Pamplona, Alda de Morais, Beatriz Rabotini Guiradele, Brasilia da Cruz Carvalho, Carlos Alberto Gomes Ferraz, Carlos Camargo Barros, Carlos Cid Pires Cesar, Carlos Provenza, Carmen Fazerri, Cesar de Cesar, Circe Sanchez Toschi, Dalila Matarazzo, Daniel Toledo Machado, Darcilia Coelho d'Alverca, Delcisa Bengiovanni, Delta Maria Raimudi, Dinorá de Oliveira Guarim, Djalnira Leite, Dulcinéia Ferraz de Toledo, Edilson de Morais Rego, Edite Amaral Arruda, Edmundo Sampaio, Edna Sandra Rubio, Eugenia Carneiro, Fernando Martins Gonçalves, Filomena Ciarell, Francisco Griecco, Gastão Jose de Miranda Filho, Georgina Sineslo da Silva, Geraldo Campos Machado, Geraldo João Felicio, Geraldo Kolczycki, Haroldo Francisco dos Santos, Haydée Guimarães, Helena Nogueira Guedes, Dilda da Silva Medeiros, Hilda José Lins de Souza Lima, Iveta Barbosa Martins Ferraz, Isaura Passananti, Jairo de Morais, Jandira Ferreira Leite, Jeni Barizan Cosque, Joana Negreiros, Jonas Ratell, Jorge Batista de Paula, José Maria Vasque, Joana Negreiros, Jonas Rateli, Jorge Batista de Paula, José Maria Vasconcelos, José Rubens de Araujo Ribeiro, Leda de Morais, Lourival Dantas, Luiz Monteiro da Silva, Lucila de Morais Fonseca, Madalena Rosaria Guida, Manoel Peres Fernandes, Maria Antonia Lopes, Maria Bettencini Medeiros, Maria da Conceição Marques da Silva, Maria Eunice Lacerda Sodré, Maria Isabel de Morais, Maria Cacia Rabelo Veloso, Maria das Neves Carvalho da Silva, Maria do Monte Meyer, Mirte Laisa, Nelson Rabelo, Nile Bueno dos Reis, Olga Camargo, Olga Pinto Tavares, Olga Pontes, Onaldo de Melo Albuquerque, Ondina Renata Pelosi, Oraide Castelo Branco, Orelia Ramalho, Redenção Almeida Castro, Renato Llanio Ferreira, Statira Castro Batista, Tasso de Oliveira Vaz, Valdemar Pedroso, Vicentina Crescente, Valda Peres Maluf e Valdemar Leal, interinamente, postalistas, classe E.

Dr. Esmaragdo Ramos

Docente da Fac. Nac. de Medicina

DOENÇAS DO APARELHO DIGESTIVO

Estagio especializado em clinicas e hospitais americanos. Assembléia 104 - Sala 1.105. Tels. 42-8324 e 27-5090

Sociedade Brasileira de Cultura Inglesa

ASSEMBLEIA GERAL ORDINARIA

TERCEIRA E ULTIMA CONVOCAÇÃO

Por ordem do sr. presidente da Sociedade Brasileira de Cultura Inglesa, ficam convocados todos os socios quites para, na forma do art. 13.º dos estatutos, compareceram á Assembléia Geral Ordinária que se realizará na sede á Avenida Graça Aranha n.º 327, 5.º andar. Esta terceira e ultima convocação terá lugar no dia 26 de junho ás 16 horas.

ORDEM DO DIA

1. Leitura da Convocação.
2. Leitura do Relatorio do Presidente.
3. Apresentação de contas, pelo Tesoureiro Honorario.
4. Posse de tres membros para a Mesa Administrativa.

Rio de Janeiro, 20 de junho de 1945. Raul Leitão da Cunha, Presidente — J. X. Marques do Couto Junior, Secretario.

Instituto Brasileiro de Oncologia

Será lançada, amanhã, ás 15 horas, a "pedra fundamental" do Instituto Brasileiro de Oncologia, criado por iniciativa de d. Matilde Rodrigues von Dollinger da Graça sua atual presidente.

Os outros membros da nova instituição são as seguintes:

Vice-presidente — Comendador Paulo Peixoto da Fonseca; Diretor-secretario — dr. Antonio F. França Filho; Diretor tesoureiro — dr. Romero Estelita; Diretor-tesoureiro interino — dr. Dulphe Pinheiro Machado; Diretor sindico cel. Aristarco Pessoa C. de Albuquerque Diretor-médico — dr. Firmino von Dollinger da Graça.

O auto da embaixada chocou-se com o caminhão

Na avenida Rio Branco, no trecho compreendido entre as ruas 7 de Setembro e Assembléia, um auto da Embaixada Norte Americana chocou-se com o auto-caminhão chapa 6 41-18, dirigido, pelo motorista José dos Santos Pratão, morador á rua das Laranjeiras n. 71, quarto n. 20.

Foi dada ciencia do fato ao comissario do 7º distrito policial, pelo guarda civil n. 1.515.

BREVE - KATHARINE HEPBURN ★ "A ESTIRPE DO DRAGÃO" - BREVE

METRO PASSEIO — METRO COPACABANA — METRO TIJUCA

HOJE

11.30·1.30·3.40·5.50·8·10H. TRES LOURAS FABULOSAS ALUCINANDO ANDY HARDY! MICKEY ROONEY E A FAMILIA HARDY em ANDY HARDY PREFERE AS LOURAS — BONITA GRANVILLE • HERBERT MARSHALL — CINE-JORNAL BRASILEIRO 4x30

1.30·3.50·5.50·8·10HS. UM FILME SEM PÓ DE ARROZ! Spencer Tracy a SÉTIMA CRUZ — SIGNE HASSO HUME CRONYN FELIX BRESSART AGNES MOOREHEAD — CINE-JORNAL BRASILEIRO 4x27-28

FILMES METRO - GOLDWYN - MAYER

NOTAVEL "NOTICIAS DO DIA" NOS 3 CINES METRO!

OS METROS PASSEIO — TIJUCA E COPACABANA ESTÃO EXIBINDO EMOCIONANTE REPORTAGEM SOBRE O SUICIDIO DE HIMMLER, O CARRASCO DA GESTAPO — E ESPETACULARES ASPECTOS DA FORMIDAVEL PARADA DA VITORIA REALIZADA EM MOSCOU ANTE STALIN E OS MAIORAIS DO EXERCITO VERMELHO.

O SUICIDIO DE HIMLER

(Noticiario Universal exclusivo)

A TOMADA DE RANGOON

(Exclusividade)

HOJE nos

SESSÕES PASSATEMPO

A PARTIR DAS 10 HORAS do CAPITOLIO — O ESPETACULO COMEÇA QUANDO VOCÊ CHEGA!

JORNAL FRANCÊS E INGLÊS COM EXCLUSIVIDADE

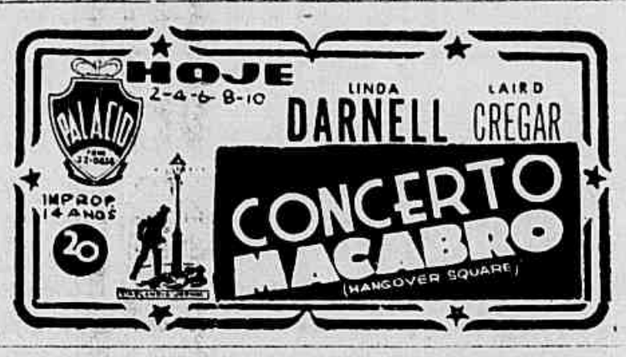

DOS ESTADOS

Pará

PARA FACILITAR O ALISTAMENTO

BELEM (D. C.) — O Tribunal Regional Eleitoral está tomando várias providencias, no sentido de facilitar o trabalho dos diversos juizes eleitorais das zonas do interior.

Rio Grande do Norte

RECONHECIDOS CONSULES HONORARIOS

NATAL (D. C.) — Foram reconhecidos John Stirling Junior, como vice-consul honorario da Grã-Bretanha, em Natal e Robert Fost, vice-consul dos Estados Unidos.

Paraiba do Norte

REMOVIDOS TRES PROMOTORES

JOÃO PESSOA (D. C.) — Por motivos ignorados foram removidos os promotores de Princesa Isabel, Misericordia e Piancó.

Pernambuco

HOMENAGENS AOS MARUJOS AMERICANOS

RECIFE (D. C.) — Por terem que regressar aos Estados Unidos, os marinheiros norte-americanos estão sendo alvos de varias homenagens.

Mais um animado "show" será oferecido áquela marujada.

Alagoas

VAI TRANSFERIR SE PARA RECIFE

MACEIO' (D. C.) — O Quartel General da Primeira Brigada de Infantaria, aqui instalado desde que o Brasil entrou na guerra, vai, por determinação superior, deslocar-se para Recife.

Baía

APROVADO O ACORDO

SALVADOR (D. C.) — Foram aprovados os termos do acordo firmado entre o Governo e a Cooperativa Central de Instituto da Pecuaria da Baia, para a classificação dos produtos de origem animal.

Estado do Rio

INAUGURAÇÃO DE UM BANCO

CAMPOS (D. C.) — Foi inaugurado nesta cidade o Banco Predial do Estado do Rio S|A., tendo comparecido ao ato pessoas de destaque das classes operosas do municipio.

Minas Gerais

NOVA TABELA DE SALARIOS

BELO HORIZONTE (D. C.) — A Federação Trabalhista Textil de Minas Gerais, organizou uma nova tabela de salarios, que varia de Cr$ 270,00 a Cr$ 5.000,00, para os trabalhadores das industrias texteis do Estado. Essa tabela será apresentada ao Sindicato das Industrias de Fiação e Tecelagem de Minas Gerais.

São Paulo

A PRODUÇÃO DE ALGODÃO PLUMA

S. PAULO (D. C.) — Informa-se autorizadamente nos meios algodoeiros de que a produção paulista de algodão em pluma, neste ano, não chegará á casa dos 200 milhões de quilos.

Goiaz

CONGRESSO DE PEQUENOS AGRICULTORES

GOIANIA (D. C.) — Em julho proximo será realizado nesta capital um Congresso de Pequenos Agricultores, que procurarão solução para os seus varios problemas.

Rio Grande do Sul

REPRESENTANTE DO EPISCOPADO BRASILEIRO

PORTO ALEGRE (D. C.) — Seguiu para Santiago do Chile, a fim de participar do Congresso Eucaristico a realizar-se naquela capital, como representante do Episcopado Brasileiro, Dom José Newton Almeida Batista, bispo daquela diocése.

Doenças Nervosas
DR. NEVES MANTA
RUA SEN. DANTAS, 40
De 15 ás 18 horas

DR. JOSE' DE ALBUQUERQUE
Membro efetivo da Sociedade de Sexologia de Paris
DOENÇAS SEXUAIS DO HOMEM
RUA DO ROSARIO, 172 — De 1 ás 7.

Atropelado

O auto-caminhão, chapa 6-15-49, quando trafegava ontem pela avenida Presidente Vargas, em frente a travessa São Domingos, atropelou o alfaiate Francisco Ferreira Amaro, português, com 54 anos.

O motorista fugiu e a vitima foi socorrida no Posto Central de Assistencia.

Assaltou o menor

O vigilante municipal n. 928 prendeu ontem, á tarde, quando assaltava um menor, o individuo Geraldo Magalhães, preto, com 40 anos, solteiro e morador á rua Laurindo Rabelo n. 23.

O audacioso ladrão foi autuado em flagrante na delegacia do 17º distrito policial.

Agredido pelo "Russo do Pandeiro"

O sr. Marcelo Sales de Melo, brasileiro, casado, com 33 anos, comerciario, morador á rua Manoel Liodei, 53, apt. 3, queixou-se ao comissario de serviço na delegacia do 3º distrito policial de que, quando, pela madrugada, regressava á sua residencia do Casino da Urca, nas proximidades do predio n. 18, da rua Candido Gaffrée, fora inopinadamente agredido pelo individuo Antonio Cardoso Martins, brasileiro, branco, solteiro mais conhecido pelo vulgo de "Russo do Pandeiro", empregado do referido Casino.

Acrescentou ainda o queixoso que o agressor achava-se armado com um "box inglês", tendo lhe produzido ferimento inciso no seu percilios.

Registada a queixa, o sr. Marcelo Sales, pediu áquela autoridade garantia de vida.

PRODUÇÃO, COMERCIO E FINANÇAS

Mercado de generos

A Comissão de Abastecimento da Coordenação Economica fez publicar, há dias, a relação do estoque dos principais generos alimenticios, vendo-se pelos numeros que as disponibilidades são praticamente nenhuma. De arroz, por exemplo, temos reservas para pouco mais de quinze dias, e não sabemos mesmo como se pode afirmar que darão para o abastecimento da cidade durante esse prazo, visto o nosso mercado constituir, a um tempo, centro de consumo e de reexportação para as praças do interior do país. Assim, logo ao dia seguinte da estimativa da Comissão podem essas insignificantes reservas virem suprir outras necessidades ficando a capital reduzida a zero. Com os outros cereais, inclusive outros generos indispensaveis á alimentação das camadas populares, a situação é identica. Não compreendemos, portanto, como se possa considerar eficiente a obra realizada por aquele orgão, a ponto de se elogiar o trabalho e orientação do seu chefe, quando é certo que há tantos motivos de apreensão sobre a escassez desses produtos. Mais estranhavel, ainda, é que sendo cheio de incertezas e de dificuldades os suprimentos aos mercados internos, estejamos ás vesperas de ver autorizado o embarque para o exterior de centenas de milhares de sacas de arroz, feijão etc.

Os intermediários desse vultoso negocio vão remover, sem duvida, quaisquer obstáculos, porque sendo mesmo um "negocio", ele será realizado á base do sacrificio do publico, mas deixando margem de lucros no alto nivel da época que atravessamos.

CAMBIO

O mercado de cambio abriu ontem, em condições estaveis.

O Banco do Brasil vendia a libra a Cr$ 78.90 1/16 e o dolar a Cr$ 19,50 e comprava a Cr$ 77,77 15/16 e a Cr$.. 19.30 respectivamente.

Assim fechou inalterado.

O Banco do Brasil afixou ontem para as suas cobranças e de outros bancos cotas e remessas para importação as seguintes taxas:

A' vista:

Libra	78.90	1|16
Dolar	19.50	
Escudo	0,79	5|16
Franco suiço	4,65	
Coroa sueca	4,72	
Peso chileno	0,62	15|16
Peso boliviano	0,46	7|16
Peso argentino	4.91	3|16
Peso uruguaio	10,65	5| 8

MERCADO LIVRE

O Banco do Brasil para comprar as letras de cobertura afixou as seguintes taxas:

Libra	77.77	15|16
Dolar	19.30	
Escudo	0,78	5|16
Peso argentino	4,77	3| 8
Peso uruguaio	10.34	7| 8
Franco suiço	4,48	3| 4
Coroa sueca	4,59	9|16

MERCADO OFICIAL

Libra	66.49	1| 2
Dolar	16,50	
Franco suiço	3,84	5| 8
Coroa sueca	3.93	7| 8
Peso uruguaio	8.84	3| 8
Escudo	0,67	1| 8
Dolar	0.67	1| 8

CAMBIO LIVRE ESPECIAL

Compra:		
Dolar	19,60	
Libra	77.33	9| 8
Venda:		
Dolar	20.00	
Libra	78,90	1|10

OURO FINO

O Banco do Brasil comprava o ouro fino na base de 1.000 por 1.000 ao preço de Cr$ 22.70 por grama.

OURO COMPRADO

Hoje	—
Desde o 1º do mês	190.976.423
Total	190.976.423

BOLSA DE VALORES

Regulou a Bolsa ainda, ontem, bastante animada, verificando-se operações desenvolvidas em grande numero de titulos.

Ficaram inalteradas, mas ainda fracas as apolices Diversas Emissões ao portador, com as municipais estaveis.

As Obrigações de Guerra afrouxaram e as apolices de sorteio estiveram sem interesse, com as de Minas, reaparece, em condições acessiveis.

As acões de bancos e companhias regularam calmas, conforme se vê adiante:

VENDAC REALIZADAS ONTEM

Apolices geral

		Cr$
18	D. Emis. pt.	825.
84[illegible]	[illegible]m Caut.	785.
	Obrigações:	
102	Ferroviarias	1055.
67	Guerra Cr$ 100	72.
709	Idem	71.5
330	Idem Cr$ 200	143.
261	Idem	144.
411	Idem Cr$ 500	370.
206	Idem Cr$ 1000	743.
142	Idem	744.
152	Idem	742.
64	Idem Cr$ 5000	3725.
66	Idem	3720.
	ESTADUAIS	
	Apolices:	
15	Minas 7% pt.	960.
11	Idem Cr$ 500	460.
20	Minas 1ª série	190.
353	Idem 2ª série	174.
169	Idem 3ª série	177.
4	Idem	176.
38	Pernambuco	70.
14	Idem	71.
120	Rod. E. Rio	622.
94	S. Paulo	234.
6	Idem Unif.	1152.
	MUNICIPAIS:	
106	Emp. 1914 pt.	197.
2	Idem 1931	181.
33	Idem	183.
	MUNICIPAIS DOS ESTADOS:	
30	B. Horizonte	975.
40	Campos 8%	1025.
	BANCOS:	
	Ações:	
140	Cred. Pessoal Pref. Cr$ 100	130.
350	Idem Ord.	150.
	COMPANHIAS:	
	Ações:	
1650	S. Jeronimo Ord. Cr$ 100	160.
100	Panair Cr$ 200	190.
125	Paulista E. Ferro Nom. Cr$ 200	252.
100	Idem pt.	283.
3000	Bras. de Energia Eletrica de Cr$ 200	270.
30	Docas de Santos pt. Cr $200	360.
122	Docas da Baia pt. de Cr$ 1000	300.
150	F. e L. de Minas Gerais pt. Cr$ 200	268.
1550	Sid. B. Mineira pt. Cr$ 200	485.
60	Sid. Nacional Cr$ 200	180.
	DEBENTURES:	
20	Bco. L. Brasileiro Cr$ 200 de 8%	233.
30	Cia. C. Brama Cr$ 1.000 8% ExJuros	1100.

CAFE'

O mercado de café funcionou ontem, firme e com os precos em alta.

O tipo 7, foi cotado ao preço de Cr$31.20 por 10 quilos, na tabua e foram vendidas 1.008 sacas.

Fechou firme.

COTAÇÕES POR 10 QUILOS:

	Cr$
Tipo 3	33.20
Tipo 4	32.70
Tipo 5	32.20
Tipo 6	31.70
Tipo 7	31.20
Tipo 8	30.70

PAUTA:

Estado de Minas: (Mensal)	
Café comum	2.80
Café fino	4.10
Estado do Rio: (Semanal):	
Café comum	3.00

MOVIMENTO ESTATISTICO

Entradas 12.309 sacas, sendo 5.052 pela Leopoldina, 930 pela Central, 1.450 pelo Regulador Espirito Santo 1.445 pelo Regulador Fluminense Rio e 3.382 por cabotagem.

Embarques 51.547 sacas, sendo 50.347 para os Estados Unidos e 1.200 por cabotagem. Café retirado 2. Estoque..... 681.694 sacas.

ACUCAR

O mercado de acucar funcionou ontem, firme, com os precos inalterados e entregas mais animadas.

MOVIMENTO ESTATISTICO

Entradas 3.749 sacas, de Campos. Saidas 11.968. Estoque 118.346 sacas.

ALGODÃO

O mercado de algodão em rama funcionou ontem, estavel, com os precos inalterados e negocios pequenos.

MOVIMENTO ESTATISTICO

Entradas nada. Saidas 178. Estoque 20.222 fardos.

GENEROS

Funcionou ontem, o mercado de generos de consumo, com o seguinte movimento:

	Entr.	Saidas
Feijão	1.080	770
Farinha	9.980	1.105
Acucar	002	500
Arroz	5.223	2.110
Banha	—	170
Manteiga	20.085	—
Milho	5.402	—
Batatas	—	—
Cebolas	—	—
Charque	—	—

SERVVICO AEREO

AVIÕES ESPERADOS HOJE: — CRUZEIRO DO SUL — Chega de Cuiabá ás 16 horas; de Belém ás 16.10 horas e ás 15.15 horas de Salvador. VASP — Chega de São Paulo. 1º ás 8.40; 2º ás 11.15; 3º ás 14.15 e 4º ás 16.45 horas. PANAIR — Chega de Uberaba; Araxá e Belo Horizonte ás 13.35 horas; de Porto Velho e Piranora ás 15.25 horas; de São Paulo ás 17.35 horas; de Porto Alegre e São Paulo ás 16.25 horas. PAN AMERICAN AIRWAYS — Chega de Miami e Caravelas; ás 15.45 horas; de Buenos Aires e São Paulo ás 16.25 horas; de Miami e Barreiras, ás 16.30 horas.

AVIÕES A SAIR HOJE: — CRUZEIRO DO SUL — Parte para Buenos Aires, ás 8 horas; para Belem do Pará ás 6 horas e para Recife ás 6 horas. VASP — Parte para São Paulo, 1º ás 6.55; 2º ás 9.30; 3º ás 12.30 e 4º ás 15 horas. PANAIR — Parte para Caravelas e Belem, ás 5.30 horas; para Belo Horizonte, Araxá e Uberaba, ás 5.35 horas; para Caravelas e Natal ás 5.40 horas; para São Paulo, Curitiba e Porto Alegre, ás 5.45 horas; para São Paulo e Cuiabá, ás 6.05 horas e para São Paulo, ás 14.15 horas. PAN AMERICAN AIRWAYS — Parte para Caravelas e Miami; ás 6 horas e para São Paulo e Buenos Aires, ás 7.30 horas.

Dr. Newton Motta
Médico
GINECOLOGIA — OPERAÇÕES — PARTOS
Consultorio: — AV. RIO BRANCO, 108 s/502 — TEL. 42-2171 (Ed. Martinelli)
2as., 4as., 6as. — 9 ás 12

... sobre os montes de Ararat

(Genesis, 8. 4)

Quando, após o dilúvio, a arca pousou nos montes de Ararat, a maldade fôra extinta da face da terra. Mas, no correr dos séculos, muitas vêzes medrou, novamente, essa herva daninha, e muitas vêzes também, através do sofrimento, a humanidade se redimiu dos seus erros. Agora, ao fim da guerra na Europa, eis-nos de novo nos montes de Ararat, como nos tempos bíblicos. Terminou o dilúvio. Um mundo novo, de concórdia e justiça, já começa a surgir dos seus próprios escombros. Possa êle, agora, afinal, ingressar pela senda do entendimento pacífico entre os povos! Em breve, quando o último tiro reboar no Oriente, o esfôrço humano voltará a dedicar-se ao trabalho construtivo. As indústrias passarão à produção normal. Os navios mercantes conduzirão máquinas e alimentos, ao invés de armas e munições. Os soldados trocarão a farda pelos trajes civis. E a Nova Era, iniciada no "Dia da Vitória", começará então a espargir pela terra seus esperados frutos! Cumpre aguardar, portanto, o merecido prêmio pelos esforços e dôres suportados seis anos, num tributo universal de "sangue, suor e lágrimas". Ganharemos a paz, como ganhámos a guerra! O anseio geral por um mundo melhor há de concretizar-se, estruturando a vida sob os mais elevados princípios e os ideais mais nobres. Para isso, os estadistas se articulam, como o Estado Maior de um exército de paz — exército poderoso em que se integram os homens dignos de todo o mundo. Tendo por armas os instrumentos de trabalho, e como objetivo a conquista da prosperidade e da justiça, êste exército será também vitorioso, apagando da terra os vestígios da luta e restabelecendo o primado da Liberdade e do Direito!

Nos últimos cem anos, o mundo atravessou mais de 20 guerras e "expedições", entre as quais se contam: a da Criméia, 1853-1856; a de Secessão, 1861-1865, nos EE UU.; Franco-Alemã, 1870-1871; Sino-Japonêsa, 1894-1895; Hispano-Americana, 1898; Anglo-Boer, 1899-1902; Russo-Japonêsa, 1904-1905; as Guerras Balcânicas, 1912-1913; a Grande Guerra; a Guerra da Etiópia; a Guerra Civil Espanhola; a 2.ª Grande Guerra; a Guerra do Pacífico, contra o Japão, ainda em curso.

SERVIÇOS HOLLERITH, S. A.
INSTITUTO BRASILEIRO DE MECANIZAÇÃO
Av. Graça Aranha, 182 — Rio de Janeiro

Focalizando temas que a Vitória inspirou, os Serviços Hollerith, S. A. lançam uma série de publicações em que registram o seu júbilo pela terminação do conflito no continente europeu — saudando, assim, a Nova Era em que, mais do que nunca, prestarão seu valioso concurso às organizações privadas e instituições públicas, nos fecundos serviços das tarefas de paz.

A ASSEMBLÉIA DE HOJE DECIDIRÁ

A SORTE DOS JOGADORES IMPLICADOS NOS INCIDENTES

O Tribunal de Penas adiou para amanhã a sua reunião, afim de aguardar a decisão do poder máximo da F. M. F.

O Tribunal de Penas, da Federação Metropolitana de Futebol, reunido, ontem, resolveu adiar para amanhã a sessão, numa atitude coerente e esportiva.

Sob a presidencia do dr. Ibsen de Rossi, os trabalhos foram iniciados, comparecendo os conselheiros, drs. Egas Mendonça, Max Gomes de Palva, Otavio Sales, Mariz e Barros e Alberto Borgerth.

O caso da anistia foi discutido logo de saida e, então, o dr. Vargas Neto, presidente da entidade, fez um esclarecimento, cientificando que, se a assembléia ainda não concedeu a anistia recomendada pela C. B. D., foi porque se manteve em reunião permanente para aprovação do novo Regulamento Geral, exclusivamente.

No ultimo sabado foi aprovado o referido trabalho e, somente nesse dia ele poude marcar a data da assembléia com autoridade para conceder a anistia.

FELIZ RESOLUÇÃO

Diante da exposição do presidente da F. M. F., o Tribunal de Penas deliberou adiar a reunião, a fim de aguardar a decisão da assembléia sobre a anistia.

Se a medida for ampla e irrestrita, atingindo os jogadores que agiram com indisciplina na ultima rodada, o orgão privativo não terá outro remedio senão arquivar os processos.

Do contrario, aplicará a lei.

A ASSEMBLEIA DE HOJE

Reunir-se-á, hoje, a assembléia da Federação Metropolitana de Futebol, para deliberar sobre a recomendação da C. B. D. sobre a concessão de anistia ampla a todos os esportistas e profissionais punidos pela entidade do edificio Cineac.

Haverá, certamente, alguma discussão em torno das ocorrencias registadas na ultima rodada, não se sabendo se os profissionais envolvidos nesses incidentes serão anistiados.

A ordem do dia da assembléia é a seguinte:

a) — Deliberar sobre a recomendação da Confederação Brasileira de Desportos, referente á anistia;

b) — eleição de dois membros efetivos para completar o Tribunal de Revisão;

c) — filiação de clubes.

S. C. Brasil x Saturno

Em seu campo o E. C. Brasil deu combate ao Saturno terminando com a vitoria do esquadrão do Brasil por 6 x 1, tentos estes consignados por Silvio 3, Luizinho 2, Valdir 1.

Marante e Valussi, dois grandes valores do Boca Juniors que dentro em breve estarão entre nós para jogar com o Botafogo

O PALMEIRAS EM SÃO JANUARIO NA NOITE DE QUARTA - FEIRA, 27

Prepara-se o clube bandeirante para a sua grande luta contra o campeão do Torneio Municipal

O Vasco vai realizar, aproveitando o intervalo do Torneio Municipal para o Campeonato da Cidade, uma série de pelejas amistosas.

Conforme focalizamos, ligeiramente, noutro local, desta mesma pagina, o gremio de São Januario vai se defrontar com o Palmeiras, a 27 do corrente, no estadio de São Januario.

Confirmando essa nossa afirmativa, temos um telegrama que publicamos abaixo e que serve para revelar o respeito com que o grande clube bandeirante encara aquele seu compromisso com o Vasco da Gama:

S. PAULO, 21 (Asapress) — O Palmeiras fará hoje um puxado treino, afim de preparar-se para o seu embate com o Vasco, no proximo dia 27 do corrente.

Como se sabe, este ano, em todos os jogos com os clubes paulistas, o Vasco tem mantido sua invencibilidade, tanto nos matches disputados aqui como no Rio.

Devido a tal fato, quer o Palmeiras esforçar-se para alcançar a primeira vitoria do futebol paulista sobre o potente esquadrão vascaino.

Silvio Ramos F. C. x Grupo Maravilhoso F.C.

Está despertando vivo entusiasmo entre as hostes do esporte menor o jogo marcado para o proximo dia 24 do corrente entre as equipes do Silvio Ramos F. C. e do Grupo Maravilhoso F. C.

Muito embora a turma do Grupo Maravilhoso ainda não conseguisse ser derrotada em sua praça de esportes, espera-se, por este motivo, que seja quebrada a invencibilidade dos "maravilhosos", pois o pessoal do Silvio Ramos está confiante em uma retumbante vitoria.

Não é demais salientar que entre os componentes do Silvio Ramos F. C., existem verdadeiros astros da pelota entre outros, podemos citar Totoca, Hortencio e Ezio, verdadeiros baluartes do esquadrão principal dos "mineiros".

Por tudo isso, o embate de domingo proximo, certamente levará ao campo de S. Cristovão uma grande torcida que incentivará os jogadores de ambos os clubes.

Octavio Babo Filho
ADVOGADO
Rua 1.º de Março, 6 Tel. 43-6256

Pontos de vista

A EXCURSÃO DO BOCA

Está definitivamente resolvida a vinda do Boca Junior para jogar contra o São Paulo e contra o Botafogo no Rio. Todas as dificuldades surgidas já foram removidas e teremos nos primeiros dias do proximo mês, o encontro entre o clube platense e o alvi-negro.

Falou-se muito na necessidade de um reforço para o Botafogo achando alguns que é um quadro ainda em formação com falhas a serem sanadas. Até o nome de Ademir para a ponta esquerda foi levantado e é o único que continua em foco.

O Botafogo, no entanto, não precisa de nada disso. Apenas um melhor entendimento entre suas linhas, uma melhor cooperação de todos os componentes do onze titular.

Um reforço, por melhor que fosse, viria a empanar uma possivel vitoria. E ao clube que contornando dificuldades tão grandes, conseguiu, juntamente com o S. Paulo, que o Boca realizasse sua excursão deve ser dado um melhor destino. Que enfrente com seus proprios elementos o quadro platense pois, cremos, poderá fazer uma bela figura.

P. M.

TOVAR, OTAVIO, HELENO, ADEMIR E TIM a linha do Botafogo contra o Boca Juniors!

DESCOBERTO UM DOS SEGREDO S DA FORMAÇAO DO ONZE ALVI-NEGRO PARA O SEU IMPORTANT E COMPROMISSO INTERNACIONAL

O acontecimento maximo esportivo do Rio no mês de julho é indiscutivelmente, a exibição do famoso team do Boca Juniors, que se defrontará com o Botafogo F. R., na noite de sete, no estadio das Laranjeiras.

Muito se vem falando quanto ás possibilidades do team alvi-negro frente ao poderoso conjunto boquense.

Uns acham que ele não possue capacidade e conjunto para tal; outros julgam que a fibra alvi-negra, em tais momentos sempre serve para prestigiar a alevantar o bom nome esportivo do Brasil.

Dessa forma, porem há uma duvida que convem se esclarecer.

E' ou não forte o team alvi-negro para bem desempenhar o papel de presentante do Rio, naquele match?

UM GRANDE TEAM

O sr. Luiz Aranha afirmou que o Botafogo apresentaria um team dos mais capazes frente ao Boca e isso sem qualquer reforço, a não ser aquele do magnifico forward Ademir que ostenta uma forma admiravel.

Mas, de qualquer maneira, a nossa reportagem não poude observar uma grande melhoria no team de General Severiano.

E foi por isso que tentamos descobrir o segredo que vem se guardando em torno da formação do team carioca para o seu grande compromisso com o Boca

Segundo apuramos pretende-se colocar a zaga Gerson e Sarro, caso Laranjeira não possa mesmo atuar na esquerda.

Uma tentativa sobre essa possibilidade será feita ainda. A linha média será constituida de Ivan, Papeti e Negrinhão; indiscutivelmente uma linha de valor.

Mas o ataque apresentar-se-á de forma a fazer inveja a muitos teams que desejariam poder formar da maneira como o Botafogo vai poder fazer, possivelmente, contra o campeão argentino.

TIM JA' PROVOU SER BOM NA PONTA

Certa vez no Fluminense, quando existia o problema da ponta esquerda e havia uma abundancia de forwards, Ondino Viera colocou, em certo jogo de responsabilidade, o magnifico atacante na ponta esquerda.

E Tim deu conta do recado. Não continou na posição porque Carreiro voltou ao posto e Tim não podia ser alijado do ataque tricolor.

Assim, temos certeza que é justa a orientação de Bengala, que apresentará um ataque dos melhores possiveis, apoiado por uma defesa, que ninguem vai poder discutir sua real eficiencia.

PERIGA A VINDA DO BOCA JUNIORS

BUENOS AIRES, 21 (U. P.) — Informa-se, extra-oficialmente, que o Clube Bocca Juniors não irá ao Brasil, a convite dos clubes São Paulo e Botafogo, respectivamente de São Paulo e do Rio.

Reapareceram Bigode e Batatais

OS TITULARES TRICOLORES VENCERAM POR 2 X 1 — NÃO TREINOU O AMERICA

A volta de Bigode á asa média esquerda e o consequente retorno de Afonsinho á sua posição, na asa direita, foram as notas destacadas do ensaio ontem levado a efeito pelos tricolores, em preparativos para o choque com o São Cristovão, no proximo domingo.

Bigode voltou bem, atuando com firmeza, tornando provavel sua presença no prélio contra os alvos. Outra alteração introduzida na equipe principal do tricolor foi a substituição de Pinhegas por Murilo. O ponteiro nortista, entretanto, não esteve fóra de atividade, pois treinou entre os suplentes, revezando com Sergio. O exercicio dos profissionais do Fluminense mostrou ainda os novos zagueiros em experiencia, Mantiqueira e Dirceu, que tiveram boa atuação.

Após dois tempos regulamentares os titulares levaram a melhor por 2x1.

Marcaram seus tentos Magnones e Simões, enquanto Sila obtinha o dos suplentes.

Os dois quadros estiveram assim constituidos:

TITULARES: — Batatais (Alfredo) — Morales e Haroldo — Afonsinho — Adolfo Rodriguez e Bigode — Pedro Amorim — Magnones — Pascoal — Simões e Murilo.

SUPLENTES: — Robertinho (Batatais) — Mantiqueira — Elvio (Dirceu) — Amauri — Pascoal II (Clovis) — Carnaval (Ismael) — Rubinho — Carango (Edson) — Sila — Nandinho e Pinhegas (Sergio).

NÃO TREINOU O AME'RICA

Não se realizou o ensaio do América, marcado para ontem.

Varios dos jogadores que atuaram em Belo Horizonte regressaram contundidos e quatro dos profissionais que enfrentaram o Botafogo tiveram de apresentar-se perante o Tribunal de Penas.

Houve somente um exercicio individual.

Solicitou transferencia para reserva o general Boanerges de Souza

Solicitou transferencia para a reserva o general de divisão Boanerges Lopes de Souza, atual presidente do Conselho Supremo de Justiça Militar da F. E. B.

O general Boanerges que deixa o serviço ativo depois de contar cerca de meio centenario na carreira das armas, vai ser homenageado pelos seus colegas, amigos e camaradas.

O FLAMENGO NÃO PENSOU EM TRAZER O RIVER PLATE

Ha muita confusão em torno do assunto — Tudo parou, quando o coronel Orsini Coriolano verificou que era impossivel conseguir um avião

Muita gente tem falado sobre a vinda do Rivel Plate ao Rio, porem pouco se disse de certo sobre o assunto.

O Flamengo tem sido focalizado como o clube encarregado a vinda do River Plate ao Rio, mas nenhuma afirmativa verdadeira sobre as "demarches" se publicou.

DIARIO CARIOCA, porem, desejoso de bem informar ao seu numeroso publico, procurou saber o que há de verdade junto aos dirigentes rubro-negros.

O FLAMENGO NÃO TOMOU NENHUMA PROVIDENCIA

O Flamengo vai trazer o River Plate ao Rio?...

— Não sabemos disso, ou melhor, os jornais anunciaram isso, disse-nos o nosso informante.

— Mas ...

— Muito simples. Há uma confusão nessa publicidade que se vem fazendo em torno de uma viagem que o grande clube argentino faria ao Rio. Há, porem, uma pequena historia a se contar para se chegar ao caso do Rivel Plate.

— O Flamengo — continuou o nosso informante — convidou o Palmeiras para jogar no Rio, a 1.º de julho. Isso porem há tempos. O clube paulista não nos deu uma resposta imediata e estranhamos a demora porque a delicadeza dos clubes bandeirantes para com o Flamengo tem sido patenteada pelos encontros, pelas pelejas e pelos acordos que se têm feito quanto á transferencia de jogadores.

Acontece porem que quando estavamos para insistir sobre o assunto, soubemos de amigos aqui no Rio que havia anteriormente ao nosso convite um compromisso do Palmeiras para jogar a 27 do corrente, aqui no Rio, com o Vasco. Pensou-se então na possibilidade de um encontro com o River Plate, naquela mesma data. Pensamos logo, como era natural, na questão da condução. E falamos com o coronel Orsini Coriolano para ver se ele poderia dar uma solução ao transporte de uma delegação como a do River Plate, de Buenos Aires ao Rio. Mas essa ilusão foi logo desfeita e o Flamengo não pensou mais em trazer o grande clube argentino ao Rio.

— Quer dizer que...

— Sim, quer dizer que não há nada; nenhum esforço do Flamengo para trazer o River Plate, porque fora daquela data não nos seria possivel jogar e naquela data o River não pode vir...

Como se vê, não há nenhum movimento no rubro-negro para trazer ao Rio o River Plate. Assim fica esclarecido que não houve fracasso em qualquer especie de negociações.

Clube Monte Castelo

Acaba de ser fundado o Clube Monte Castelo, agremiação esportiva juvenil, criada com o objetivo de prestar assistencia recreativa e cultural a todos os jovens interessados, independentemente de concepções politicas, religiosas ou racistas.

A atual diretoria, presidida provisoriamente pelo jovem Fidelis Bragança, convida todos os interessados a participarem da sua proxima reunião, no dia 26 do corrente, ás 20 horas, na Liga da Defesa Nacional.

Demostenes será profissional

O Botafogo recebeu a "carteira de atleta" do jogador Demostenes da sua equipe de aspirantes.

FLAMENGO X BOTAFOGO A LUTA DE AMANHÃ EM ALVARO CHAVES

Será uma dura prova para o bando Alvi-Negro

O prelio Botafogo x Flamengo, antecipado para a noite de amanhã, no estadio tricolor, não teria maior importancia não fosse a responsabilidade do alvi-negro no seu proximo compromisso internacional, frente ao Boca Juniors, o poderoso team argentino que dentro de poucos dias nos visitará.

Como é sabido, o choque dos dois grandes clubes da zona sul deixaria de se apresentar com maiores possibilidades se fosse apenas um mero compromisso formal dos mesmos para terminar o Torneio Municipal. Acontece, porem, que os proprios dirigentes do Botafogo consideraram as lutas do gremio de General Severiano, com o America e o Flamengo, como os "tests" por que iria passar o team alvi-preto, para se apresentar ao publico carioca, como justo e digno contendor para o poderoso team portenho.

Já dissemos ontem do desastre que foi a primeira prova do Botafogo. Resta-nos apenas o prelio de amanhã. Nossas esperanças estão voltadas para o quadro do Flamengo, que se apresentando em bom estado há de forçar ao alvi-negro a um esforço maior e assim provar que tem capacidade técnica e que com um reforço não muito grande poderá fazer frente ao Boca, sem maiores receios para nós brasileiros.

O rubro-negro por certo há de colocar o Botafogo num verdadeiro centro de fogo, a fim de forçá-lo a revelar o maximo de sua capacidade de resistencia e agressividade.

Por tudo isso, a luta de amanhã, em Alvaro Chaves, nos obriga a encará-la como promissora. Porque nela vai o Botafogo demonstrar se é ou não capaz de representar o futebol brasileiro com a mesma possibilidade com que o S. Paulo se nos apresenta momentaneamente.

Homologada a mudança de local do jogo Canto do Rio x Bonsucesso

Na tarde de ontem o dr. Vargas Neto, presidente da Federação Metropolitana de Futebol, resolveu concordar com a mudança de local do esperado jogo entre o Bonsucesso e o Canto do Rio.

Pelo acordo firmado por estes dois clubes, a referida peleja será travada no estadio Caio Martins, em Niterói.

Lima, o meia rubro

Surge o Vasco como franco favorito

13 CLUBES PARTICIPARÃO DA REGATA DE DOMINGO NO SACO DE SÃO FRANCISCO

Comemorando o cincoentenario de sua fundação o C. R. Icaraí patrocinará a regata promovida pela Federação Metropolitana de Remo e que terá lugar no Saco de São Francisco na manhã de domingo.

Constam do programa 16 provas, participando do certame 13 clubes. Destes, surge o Vasco da Gama com maiores possibilidades de vencer pois está cotado para triunfar em sete provas.

O interesse desta competição reside na disputa do 3.º lugar, entre o Icaraí, Gragoatá Guanabara, Flamengo e Botafogo.

Por certo o certame aquatico de depois de amanhã na vizinha capital, alcançará pleno exito.

REBOCADORES PARA A IMPRENSA ESPORTIVA

A Federação Metropolitana de Remo, visando facilitar o trabalho dos jornalistas e locutores radiofonicos, pôs á disposição da cronica desportiva dois rebocadores que deixará o Cais Pharox, ás 3,30 horas.

VASCO E AMÉRICA FARÃO UM GRANDE JOGO

Encontro dos campeões do Torneio Relampago e do Municipal — O Vasco quer terminar invicto — Os outros jogos da ultima rodada

O Vasco e o América farão domingo proximo, o encontro principal da rodada.

Com a troca de campo, passando o jogo a realizar-se em S. Januario, pretende o gremio cruzmaltino homenagear sua entusiastica torcida, proporcionando-lhe oportunidade de premiar com aplausos os campões.

O América, apesar de não ter realizado ensaio de conjunto esta semana, pode surpreender o Vasco.

Os dois gremios são adversarios respeitaveis, e no campo não ha favoritismo possivel a ser apontado.

Com a volta de Maneco e Lima, os dois infernais meios, muito lucrará o ataque, que se tornará mais infiltrador.

Os vascainos, por outro lado, querem continuar invictos e tudo farão para isso.

OS OUTROS JOGOS

São Cristovão e Fluminense, Madureira e Bangu' e Canto do Rio e Bonsucesso, completarão a rodada.

O jogo entre o benjamin e os leopoldinenses será realizado no estadio Caio Martins, em Niterói, tendo acedido os dirigentes suburbanos em atravessar a Baía.

Fumo, o ganhador do G. P. 'São Paulo,' vai reaparecer domingo na Gavea

RESOLUÇÕES

Por mais de uma vez temos insistido, nestas cronicas, em sallentar a necessidade de serem adotadas, pela Comissão de Corridas, normas esclarecedoras, para o publico de tudo quanto possa ter influido para perturbar o resultado das carreiras, que aquela Comissão organiza, e deve fiscalizar. Longe de atender á sugestão, que constitue um legitimo reclamo da opinião publica, a ilustrada Comissão de Corridas, pelo contrario, engavetou a resolução, já aprovada, de instituir um "livro de ocorrencias", que, por falta de explicação suficiente, não se chegou a saber muito bem em que consistiria.

As resoluções que semanalmente se publicam podem-se considerar cifradas. Têm o seu codigo, que é, precisamente o codigo de corridas. Vejamos, por exemplo, as ultimas, entre as quais se encontram as seguintes:

"Suspender por duas corridas o aprendiz João J. Araujo e por uma corrida o joquei José Portilho, por infração do art. 155, o primeiro, e por infração do § 1º do art. 151, o segundo, montando os animais Yaguarazzo e Turuna na reunião do dia 17;

de acordo com o art. 114 do Codigo, proibir por tempo indeterminado a inscrição da egua Gironda;

multar em Cr$ 200,00 o joquei Osvaldo Fernandes e em Cr$ 400,00 o joquei Geraldo Costa, por infração do art. 156 do Codigo, montando os animais Prima Dona e Trenol, na reunião do dia 16".

O publico turfista, ao qual nada que digá respeito ás corridas poderia ser indiferente, lê essas noticias e fica sem saber quais foram as infrações a que elas se reportam. Para entender tais resoluções, é indispensavel confrontá-las com o texto do Codigo, que pouca gente possue. Não seria mais interessante para o publico que a propria resolução declarasse a especie de delito de raia ou infração de outra natureza cometida pelos profissionais punidos? Por que condenar o publico a essa meia-informação que não o esclarece ou o obriga a uma verificação nem sempre ao seu alcance? Por que não dizer logo que se multa ou suspende por isto assim assim, dando nome e não apenas um numero de artigo aos bois?

PEDRO DANTAS

A PROXIMA SABATINA

Para a proxima sabatina o Jockey Club Brasileiro organizou ontem, o seguinte programa:

1º pareo — 1.000 metros — (pista de grama) — A's 13.45 horas — Cr$ 20.000,00.

Ks.
(1 Sassiado 54
1 |
(2 Juliana 52
(3 Rolante 54
2 |
(4 Odracia 48
(5 Glycina 48
3 |
(6 Giria 52
(7 Egion 54
4 |
(" Anuska 52

2º pareo — 1.400 metros — A's 14 15 horas — .. .. Cr$ 12.000,00.

Ks.
1—1 Asuva 56
(2 Fia 52
3 |
(3 Anina 56
(4 Leda 56
5 |
(5 Fulminar 58
(6 Mossoroina 56
6 |
(7 Condor 58

3º pareo — 1.200 metros — A's 14 45 horas: — .. .. .. Cr$ 15.000,00.

(1 Marujo 56
1 |
(2 Camillo 52
(3 Raia Livre 56
2 |
(4 Candidato 56
(5 Tentugal 52
3 |
(6 Maquis 52
(7 Tango 52
4 |8 Palinodia 52
(9 Cairu' 52

4º pareo — 1.200 metros — A's 15 15 horas — .. .. Cr$ 12.000,00.

Ks
(1 Yaguarazo 48
1 |
(2 Farsa 48
(3 Prima Dona 54
2 |
(4 Mapita 56
(5 Metódico 54
3 |6 Cupidon 52
(7 Sues 48
(8 Dengo 50
4 |9 Milamores 50
(" Mate 56

5º pareo — 1.400 metros — As 15.50 horas: — .. .. .. Cr$ 15.000,00 — Betting.

Ks
(1 Arataca 54
1 |2 Gondola 54
(3 Miss Royal 54
(4 Tarahá 56
2 |5 Melanie 54
(6 Eclusa 54
(7 Bombardelo 56
3 |8 Donataria 54
(9 Cananéia 54
(10 Sibelita 54
4 |" Glauco 56
(" Riolil 56

6º pareo — 1.500 metros — A's 16 25 horas: — .. .. .. Cr$ 20.000,00 — Betting.

Ks.
(1 Piazote 53
1 |2 Bartyra 53
(3 Iguariaça 53
(4 Informada 53
2 |5 Bombeiro 55
(6 Dianteira 53
(7 Bagdá 53
3 |8 Acusado 55
(9 Concurso 55
(10 Bola Branca 53
(11 Searpia 53
4 |
(12 El Rey 55
(13 Biruá 53

7º pareo — 1.500 metros — A's 17.00 horas: — .. .. .. Cr$ 10.000,00 — Betting.

(1 Pancho 54
1 |2 Melaza 48
(3 Armonioso 58
(4 Miralumo 54
2 |5 Floripón 48
(6 Mme Curie 48
(7 Socrates 58
3 |8 Penca 48
(9 Spin 50
(10 Good Cheer 52
(11 Tronador 56
4 |
(12 San Michel 48
(" Milongon 48

Brotoejas Assaduras
POLVILHO ANTISSÉPTICO
GRANADO
Frieiras Suores fétidos

Campeonato Universitario de Volley

Dando inicio ao campeonato universitario de volley, a F. A. E. fará realizar os seguintes jogos:

FACULDADE DE CIENCIAS POLITICAS E ECONOMICAS x FACULDADE DE FILOSOFIA DO INSTITUTO LAFAYETTE;

FACULDADE CATOLICA DE DIREITO x FACULDADE NACIONAL DE MEDICINA.

Os jogos serão realizados na Escola Nacional de Quimica, tendo inicio o primeiro ás 19 e 45 e o segundo ás 20 e 45 horas; neste campeonato acha-se em disputa a taça Superball.

MEIO MILHÃO DE CRUZEIROS

é a quantia em que os turfmen estimam o betting de amanhã com uma ficada superior a 140.000 cruzeiros, que poderá ser levantada com cinco cruzeiros, apenas.

Bettings somente na Séde ou no

H'podromo da Gavea

Três flagrantes, tirados na "pelouse" do Jockey Club Brasileiro, que reunem sesenhoras elegantes do "set" carioca, num intervalo das corridas

VARIAS

A RENTREE DE FUMO

Vem sendo aguardado, com grande curiosidade, no handicap da reunião de domingo, o reaparecimento do nacional Fumo que este ano levantou na capital bandeirante o Grande Premio "São Paulo" derrotando, entre outros, o tordilho Monterreal.

O filho de Timely corre uma enormidade no terreno molhado e caso a prova em que tomará parte for realizada na pista pesada suas possibilidades crescerão cem por cento.

EM OUTRA PENSÃO

Os animais Rio de Janeiro e Amelia mudaram de tratador.

Esses nacionais terão o seu entrainement doravante atendido pelo entrainem Olegario Pereira.

MUDARAM DE PENSÃO

Acabam de mudar de cocheiras os animais Turuna e Krasnoder.

Ambos foram confiados aos cuidados do entraineur Geraldo Benitez.

O HANDICAP FINAL DE DOMINGO

O handicap final de domingo marcará a "rentrée" em nossas pistas do nacional Fumo, o ganhador do Grande Premio "São Paulo" este ano, no Hipodromo de Cidade Jardim.

Os cinco concorrentes á essa carreira terão provavelmente as seguintes montarias:

	Kgs.
FUMO, (J. Portilho	53
MARRANCHO, C. Perera .	56
BARON, P. Simões	54
ARK ROYAL, A. Brito .. .	48
DOMINO', N. Linhares .. .	51
CLASSICO "VIEIRA SOUTO"	

Montarias provaveis

São as seguintes as montarias provaveis do Classico "Vieira Souto":

	Kgs
GREY LADY, A. Silva	54
SANGUENOLTH, J. Maia .	51
TOCANDIRA, P. Simões ..	55
GUALICHA, L. Rigoni .. .	52
DICTINHA, J. Mesquita ..	50
GUAIACA, J. Portilho .. .	52
MABEL, I. Souza	52
VONTADE, J. Martins ...	58
FLOREIRA, E. Castilho ...	52
FINISTERRA, L. Leighton	51
FAVINHA, A. Ulhôa	52

OS TRABALHOS DE ONTEM NA GAVEA

Exercitaram-se na manhã de ontem, na Gávea, os seguintes animais:

JUNCO (João Santos) — 600 metros, em 37" 4/5;

SANGUENOLTH (Maia) — 700 metros, em 44";

METÓDICO (R. Freitas) — 700 metros, em 44";

MELANIE (A. Silva) — 360 metros, em 23";

SAN MICHEL (R. Silva) — 600 metros, em 37" 4/5;

ECLUSA (J. Martins) — 600 metros, em 37" 2/5;

PALINODIA (Cardoso) — 360 metros, em 24";

CONCURSO (Rigoni) — 700 metros, em 48";

PENCA (Brito) — 600 metros, em 37";

CURURIPE (Camara) — 360 metros, em 22";

PANCHO (Rigoni) — 600 metros, em 37";

SOCRATES (R. Filho) — 360 metros, em 23";

FULMINAR (Mezzaros) — 700 metros, em 46" 2/5;

MADAME CURIE (J. Maia) 360 metros, em 22" 3/5;

CANANÉA (Ignacio) — 600 metros, em 39";

GIRIA (D. Ferreira) — 600 metros, em 38";

ANINA (E. Coutinho) — 600 metros, em 38";

TRONADOR (Osmani) — 600 metros, em 37" 2/5;

FLA (O. Reichel) — 600 metros, em 38".

CONCURSO "CRUZEIRO DO SUL"

Patrocinado pelo sr. Luiz Alves de Castro, com a distribuição de Cr$ 20.000,00 em premios aos colocados até o 5.º lugar.

Com o resultado das carreiras dos dias 16 e 17, é a seguinte classificação dos concorrentes:

1.º lugar — "Correio da Noite" — Alberto Fróis de Souza, 73 pontos.

2.º — "Jockey C. Ilustrado" — Atlas de Vasconcelos — 67 pontos.

2.º — "Vanguarda" — José B. da Silva — 67 pontos.

2.º — "O Jornal" — Emanuel Salgado — 67 pontos.

2.º — "Calendario Turfista" — João Lopes — 67 pontos.

3.º — "A Manhã" — Teofilo Bittencourt — 66 pontos.

4.º — "Jockey Club Ilustrado" — Domingos P. Vieira — 64 pontos.

4.º — "Jornal do Brasil" — Roberto Macedo Guimarães — 64 pontos.

5.º — "Jornal do Comercio" — O. Cordovil de Carvalho — 62 pontos.

6.º — "Jornal do Comercio" — Oscar de Carvalho — 61 pontos.

7.º — "Tribuna Popular" — Carlos Portela — 60 pontos.

8.º — "Jockey C. Ilustrado" — Armando Castilho Filho — 59 pontos.

8.º — DIARIO CARIOCA — Nestor da Costa Pereira — 59 pontos.

8.º — "Jornal do Brasil" — Manoel do Vale Junior — 59 pontos.

9.º — "Jornal dos Sports" — Manfredo S. Liberal — 55 pontos.

10.º — "Diario de Noticias" — Augusto Bastos — 54 pontos.

10.º — "Correio da Manhã" — Adjalme Correia — 54 pontos.

11.º — "Brasil Portugal" — Isac Augusto Moutinho — 51 pontos.

12.º — "Vanguarda" — Lauro C. Pereira — 50 pontos.

12.º — "Gazeta de Noticias" — Juraci de Araujo — 50 pontos.

13.º — "Calendario Turfista" — Fasconl Leão — 49 pontos.

14.º — "Diario de Noticias" — Audir Bastos — 44 pontos.

15.º — "A Noticia" — Gerson Cordeiro — 43 pontos.

16.º — "Diretrizes" — Paulo lo J. Xavier — 42 pontos.

16.º — "Democracia" — José C. de Aguiar — 42 pontos.

17.º — "Calendario Turfista" — Heitor de Oliveira — 41 pontos.

Não se esqueça:

HOJE:

Tempo estavel com chuvas. Temperatura estavel. Ventos variaveis predominando os de Sul, frescos.

Maimxa: 22.8.

Minima: 18.7.

NA PREFEITURA — Serão feitos, hoje, os seguintes pagamentos:

No Serviço de Controle do Departamento do Material, contas de fornecimentos, adiantamentos, internação de menores, jornais, eventuais e subvenções.

Na CRE' serão pagas as seguintes propostas: 80873 — 81455 — 81460 — 81465 — 81558 — 81559 — 81560 — 81561 — 81562 — 81565 — 81566 — 81567 — 81569 — 81572 — 81573 — 81574 — 81575 — 81576 — 81577 — 81579 — 81580 — 81581 — 81582 — 81583 — 100212.

FEIRAS LIVRES — Pavilhão Mourisco, rua Silva Gomes, praça General Osorio, praça dos Estivadores, praça José de Alencar, praça Coronel Xavier de Brito, praça Saena Pena e rua Felicio dos Santos.

FARMACIAS DE PLANTÃO: — Carioca 10-12 — Visc. R. Branco 81 — Carmo Neto 120 — Bispo 139 B — Catumbi 108 — Est. de S4 90 — Had. Lobo 106 — Maria e Barros 890 — Av. Presidente Vargas 3.850 — Catete 142 — Sen. Vergueiro 23 — Lapa 57 — Mauá 143 — Laranjeiras 34 — Av. Ataulfo de Paiva 1.131-A — Vol. Patria 451 — Visc. Ouro Preto 84 — S. Clemente 186 — Jard. Botanico 720 — Mar. Cantuária 8-A — Av. N. S. Copacabana 813 e 1.074 — Teix. de Melo 25 — Prud. de Morais 6 — Barata Ribeiro 216 — Gal Padilha 3 — Campo de São Cristovão 162 — Conde Leopoldina 541 — Francisco Engenio 120 — S. Januario 93 — Praça Saena Pena 23 —Av. Tijuca 313 — Pereira de Siqueira 69 — Av. 28 de Setembro 21-A e 285 — D. Zulmira 43 — B. de Mesquita 456 — Araujo Lima 19-A — Pe. Januario 45 — Ana Neri 1.318 — 24 de Maio 665 — Dias da Cruz 1 — Engenho de Dentro 345 — Miguel Fernandes 81 — Clarimundo Melo 402 — Lins Vasconcelos 508 — Av. Suburbana 6.720 e 7.470 — Viuva Claudio 469 — B. Bom Retiro 38 — Av Suburbana 3.850 — Cruz e Souza 175 — Av. João Ribeiro 196 — Arist. Caire 302-B — Cel. Rangel 85 — Av. Suburbana 9.441 A e 10.442 — Av. Automovel Clube 4.025 — P. das Perolas 126 — Maria Passos 86 — Est. Vicente Carvalho 398 — Est. Mons. Felix 729 e 504 — Est. Mar. Rangel 847 — Carolina Machado 1.074 e 490 — Sirici 62-B — João Vicente 115 e 1.173 — Elias da Silva 417 — Divisória 92 — Av. Democraticos 816 — Card. de Morais 140 — Quatro de Novembro 8 — Est. Engenho da Pedra 582 — — Sen. Antonio Carlos 558 — Lucas Rodrigues 10 — Av. Antenor Navarro 170 — Montevidéu 1.330 — Est. Braz de Pina 750 — Av. Geremário Dantas 657 — Candido Benicio 1.998 — Est. Engenho Novo 12 — Pereira da Rocha 11 — Barcelos Domingos 39 — Sen. Camará 29 — Felipe Cardoso 128.

ASSOCIAÇÃO DE CRONISTAS DESPORTIVOS

CONCURSOS DE PALPITES — TURFE

Com o resultado da corrida realizada sabado ultimo, ficou sendo a seguinte a classificação dos concorrentes inscritos nos concursos abaixo:

Taça "Alfredo Ford"

1—Isac Moutinho . .	67-106
2—Raimundo Chaves .	64-103
3—Teofilo B. Pereira	61-101
4—Emanuel Salgado .	62-95
5—M. Vale Junior. .	63-94
6—João Loques . . .	63-94
7—Juraci de Araujo .	59-93
8—A. Correia	62-92
9—Manfredo Liberal .	58-92
10—A. Bastos	61-88
11—F. Morais Cardoso	59-82
12—Nestor C. Pereira .	56-82
13—Aiberto Fróis . .	53-79
14—J. L. C. Pereira .	48-77
15—Oscar de Carvalho .	45-75
16—Wilson P. Nascim.	44-62

Taça "O Globo"

1—Isac Moutinho	79
2—Raimundo Chaves . .	75
3—A. Bastos	71
4—M. Vale Junior	69
5—João Loques	69
6—A. Correia	68
7—Emanuel Salgado . .	68
8—Teofilo B. Pereira . .	67
9—Juraci de Oraujo . . .	66
10—F. Morais Cardoso . .	65
11—Manfredo Liberal . . .	64
12—Nestor C Pereira . .	62
13—J. L. C. Pereira . . .	58
14—Alberto Fróis	58
15—Oscar de Carvalho . .	57
16—Wilson P. Nascimento	49

ASSOCIAÇÃO DE CRONISTAS DESPORTIVOS

CONCURSOS DE PALPITES — TURFE

Com o resultado da corrida realizada domingo ultimo, ficou sendo a seguinte a classificação dos concorrentes inscritos nos concursos abaixo:

Taca "Olival Costa"

1—Teofilo B. Pereira .	58-109
2—Juraci de Araujo . .	63-107
3—Isac Moutinho . . .	63-105
4—Manfredo Liberal .	61-102
5—João Loques	60-102
6—Raimundo Chaves .	60-101
7—Emanuel Salgado .	63-100
8—A. Bastos	61-98
9—Alberto Fróis . . .	61-98
10—A. Correia	62-97
11—F. Morais Cardoso .	55-97
12—M. Vale Junior . .	59-92
13—J. L. C. Pereira . .	57 89
14—Nestor C. Pereira .	51-88
15—Wilson P. Nascim. .	55-87
16—Oscar de Carvalho .	55-87

Taça "A Noite"

1—Isac Moutinho	84
2—A. Bastos	84
3 Raimundo Chaves . . .	81
4—J. L. Costa Pereira .	78
5—João Loques	78
6—Emanuel Salgado . . .	75
7—Juraci de Araujo . . .	75
8—A. Correia	74
9—Manfredo Liberal . . .	73
10—Alberto Fróis	73
11—Oscar de Carvalho . .	70
12—M. Vale Junior	70
13—Teofilo B. Pereira . .	69
14—Wilson P. Nascimento	67
15—F. Morais Cardoso . .	67
16—Nestor C. Pereira . .	63

HOTEL

Amplos e arejados quartos Otimo tratamento. Marquês de Abrantes, 26 — Telefone: 25-27-80.

A REUNIÃO DE DOMINGO

A Comissão de Corridas do Jockey Club Brasileiro organizou o seguinte programa para a reunião de domingo:

1º pareo — 1.400 metros — A's 12 45 horas — .. .. Cr$ 15.000,00.

Ks.
(1 Presumido 56
1 |
(2 Rafles 56
(3 Evohé 52
2 |
(4 Bargão 56
(5 Crisolia 50
3 |
(6 Altair 50
(7 Junco 56
4 |8 Camacuan 56
(9 Amanajás 56

2º pareo — 1.500 metros — A's 13 15 horas: — .. .. .. Cr$ 20.000,00.

Ks.
1—1 Araçagy 54
(2 Guadalajara 52
2 |
(3 Colossal 54
(4 Tibagy II 54
3 |
(5 Gerona 52
(6 Cayena 52
4 |
(7 Arranchador 54

3º pareo — 1 400 metros — A's 13 45 horas: — .. .. .. Cr$ 12.000,00.

Ks.
(1 Victory 58
1 |2 Belmonte 56
(3 Robusto 54
(4 Gross 58
2 |5 Mascarado 50
(6 Cururipe 58
(7 Tope 54
3 |8 Tamoio 58
(9 Bougainville 54
(10 Darlia 58
4 |11 Orel 50
(12 Cabuassu' 54

4º pareo — 1.200 metros — A's 14 15 horas: — .. .. .. Cr$ 15 000,00.

Ks.
(1 Catavento 55
1 |
(2 Eléa 53
(3 Surprise 58
2 |
(4 Fantasia 53
(5 Expoente 58
3 |6 Motocolombó 55
(7 Fab 53
(8 Flor do Campo 58
4 |9 Falseta 53
(" Juruaia 53

5º pareo — 1.600 metros — A's 14 45 horas: — .. .. .. Cr$ 15.000,00.

Ks.
(1 Corruxa 58
1 |
(" Sagres 54
(2 Ever Ready 58
2 |
(3 Eglanto 54
(4 Toulon 58
3 |
(6 Carioca 54
4 |
(" Aratanha 53

6º pareo — 1.400 metros — As 15.15 horas: — .. .. .. Cr$ 15.000,00 — Betting.

Ks.
(1 Farrusca 53
1 |" Três Pontas 55
(2 Viajada 53
(3 Swett Lips 55
2 |4 Minucia 53
(5 Unico 55
(6 Alvinegro 55
3 |7 Very Good 58
(8 Tupi 55
(9 Bozó 55
4 |10 Trenol 55
(" Flexa 53

7º pareo — 2.000 metros — A's 15.50 horas: — .. .. .. Cr$ 18.000,00 — Betting.

(1 Festejante 50
1 |
(2 Malo 53
2 |
(3 Xingu' 52
(4 Estrondo 53
(5 Corydon 51
3 |6 Eldorado 50
(7 Saruá 48
(8 Remember 48
4 |9 Miami 52
(" Taquemão 54

8º pareo — 1.800 metros — "Classico Vieira Souto" — A's 16 25 horas — Cr$ 50.000,00 — Betting.

(1 Grey Lady 54
1 |
(" Sanguenolth 51
(2 Tocandira 55
2 |3 Gualicha 52
(4 Dictinha 50
(5 Guayáca 52
3 |6 Mabel 58
(" Vontade 58
(7 Floreira 52
4 |" Finisterra 51
(" Favinha 52

9º pareo — 2.400 metros — A's 17 horas: — .. .. .. Cr$ 24 000,00.

1—1 Fumo 53
2—2 Marancho 56
3—3 Barón 54
(4 Ark Royal 48
4 |
(5 Dominó 51

DOENÇAS DO ESTOMAGO, INTESTINOS, FIGADO E NEVROSAS RAIOS X

PROF. RENATO SOUSA LOPES

Rua México, n. 98 2º pav. — Edificio Minerva — Tel: 22 7227

ADVOCACIA TRABALHISTA

NAPOLEAO FONYAT

Ex-Presidente de Junta

Carmo 65-4.º 43-8188

Cuidado com os Resfriados

Muitas vezes, os resfriados transformam-se em sérias enfermidades. À primeira manifestação de um resfriado, combata-o onde êle começa: no nariz e na garganta. Bastam algumas gotas de Mistol em cada narina. Mistol espalha-se em uma pelicula protetora sôbre as mucosas irritadas, aliviando a congestão das vias nasais. Em um instante, V. voltará a respirar livremente.

Mistol é aconselhado pelos médicos do mundo inteiro. À venda em tôdas as farmácias e drogarias.

MISTOL ATALHA OS RESFRIADOS ONDE ÊLES COMEÇAM

LINHAS AÉREAS BRASILEIRAS S. A.

Representa uma vitória da iniciativa particular. Como subscritor cumpra seu dever pagando em dia suas prestações para que, ainda este ano, os aviões das

LINHAS AÉREAS BRASILEIRAS S. A.

sobrevoem o territorio nacional e muito brevemente possam estender suas rotas a Portugal e outras nações, como é o seu programa.

LINHAS AÉREAS BRASILEIRAS S. A.

AV. RIO BRANCO, 277-7.º - S|707

NOVO DESEMBARQUE ALIADO EM BORNEO

A operação dos australianos — No centro da refinaria de petroleo de Tutong

MANILA, 22 (U. P.) — Anuncia-se oficialmente que os australianos efetuaram novo desembarque na costa da ilha de Bornéu, o qual foi realizado no centro da refinaria de petroleo de Tutong, a 13 quilometros da baía de Brunei.

TERCEIRO DESEMBARQUE EM 3 DIAS

MANILA, 22 6.ª feira — (De Don Caswell, da United Press) — Tropas australianas, atacando diretamente o coração da rica industria petrolifera do norte de Borneu, efetuaram um novo desembarque, sem encontrar oposição, no centro das refinarias de Lutong, na costa ocidental da ilha e a uns 130 quilometros da baía de Brunei.

Em Lutong refina-se o petroleo produzido nas jazidas de Seria e Miri.

Lutong acha-se entre ambas as jazidas que são unidas por um oleoduto. A nova operação colocou os australianos a mais de 50 quilometros das posições por eles conquistadas a 6 quilometros de Lutong e eliminou a necessidade de cruzar as inhospitas florestas da costa de Borneu. Esta foi a terceira vez, em três dias, que as forças australianas efetuaram desembarque em Borneu setentrional sem encontrar oposição. O comunicado de McArthur diz que o desembarque foi precedido de poderoso apoio dos canhões navais e da aviação aliada.

OS JAPONESES INCENDEIAM AS INSTALAÇÕES EM SERIA E MIRI

MANILA, 22 sexta-feira (U. P.) — Informações da frente de Borneu dizem que os japoneses estão incendiando as instalações em Seria e Miri embora não se saiba, até o momento, os danos que possam ter causado ás mesmas. Entretanto, anuncia-se que na costa noroeste da baía de Brunei outras tropas australianas encontram ligeira resistencia por parte dos niponicos ao longo da ferrovia que une a citada baía com Jesselton, cidade portuaria e base niponica.

75 bombardeiros pesados norte-americanos atacaram as defesas japonesas de Balikpapan, zona petrolifera mais rica ainda que Seria e Miri, e que se encontra sobre Guiné Holandesa, na costa oriental de Borneu, a uns 700 quilometros ao sul de Brunei. Esse ataque aereo foi o terceiro efetuado nos 3 ultimos dias contra Balikpapan.

OS CHINESES ATRAVESSARAM O RIO WU

CHUNGKING, 21 (U. P.) — As forças chinesas que avançam para a baía de Hangchow atravessaram o rio Wu e vançaram 50 quilometros, enquanto os niponicos se vão retirando apressadamente.

Em direção ao norte, duas colunas avançam pela costa da China.

Uma aproxima-se de Penshiwei, a outra de Yotsing.

Desde a tentativa inutil por parte dos niponicos de conter o avanço pela costa da China, com o desembarque de reforços, depois da queda de Foochow, os japoneses não tomaram ao que parece medidas para reduzir a ameaça contra a vital frente da baía de Hangchow, pela qual passa a maior parte do material para o exército dos fascistas japoneses.

As guarnições costeiras inimigas prosseguem contraindo as linhas para um bom sistema defensivo em torno de Ningpo, e agora parece que toda a zona costeira ao sul desse ponto, salvo a zona de Cantão e Imng Gong, poderosamente fortificada, será abandonada.

No sul da China, onde os niponicos tambem encurtam as linhas, os chineses avançam para Liuchow, na provincia de Kwangsi e uniram suas forças a sudoeste da cidade.

Em escaramuças na fronteira das provincias de Kwastung e Kiangsi, as forças rivais trocaram golpes em luta flutuante.

No setor de Lungnan, no entanto, os niponicos receberam reforços e avançaram para leste até um ponto situado a leste de Anyuan.

A aviação do major general Chenault prosseguiu seus ataques contra as comunicações niponicas, e na Indochina destruiu tres barcos.

Esperado hoje em Miami o brigadeiro Trompowsky

MIAMI, Florida, EE. UU., 21 (U. P.) — O major brigadeiro do Ar Armando Figueira Trompowsky, chefe do estado maior das Forças Aereas Brasileiras e delegado á Conferencia das Nações Unidas em São Francisco, chegará amanhã a esta cidade, de onde partirá, dentro de alguns dias para o Brasil, de avião.

Os condenados poloneses enfrentam confiantes a sentença de prisão

Satisfeito o general Okulicki com o tratamento que lhe vem sendo dado pelos russos

MOSCOU, 21 (U. P.) — Alguns condenados poloneses deram a entender que enfrentam de modo confiante a sentença de prisão, uma vez que o seu tratamento será bom.

O general Okulicki, condenado a dez anos, descreveu o tratamento na prisão russa em que esteve como "excelente". Pouco antes de ouvir o veredicto, Okulicki voluntariamente declarou:

"Fiquei agradavelmente surpreendido com o excelente tratamento nas vossas prisões. Foi muito melhor do que poderia ter sido em qualquer prisão alemã".

Adam Bien, que pertence ao Partido Camponês, disse: "Quando na prisão, experimentei a agradavel sensação de que podia dormir tranquilo, sem o temor de ser preso".

ENCERRADO A'S CINCO HORAS O JULGAMENTO

MOSCOU, 21 (De Meyer Handler, da U. P.) — O julgamento dos dezesseis lideres poloneses acusados de sabotagem contra o Exército Vermelho encerrou-se rapidamente ás cinco horas da madrugada, depois que os jurados se recolheram durante quatro horas e meia e após o juiz Ulrich, de acordo, com a tradição russa, ter escrito os veredicta. As dezenas de reporteres anglo-americanos e russos, que passaram toda a noite procurando dormir em cadeiras e mesas da sala de imprensa foram os unicos a ouvirem em primeira mão as penas impostas pelo tribunal soviético.

O juiz Ulrich leu os veredicta rapidamente, sumariando as acusações, os artigos do codigo penal no qual os acusados estavam incursos e comunicando finalmente as sentenças. Ao terminar sua ultima frase, o juiz Ulrich deixou rapidamente o recinto, sendo logo seguido pelos juizes assistentes e pelos promotores.

Pouco antes de ser conhecido o resultado das decisões do corpo de jurados, Jankowsky manteve-se passeando entre seus amigos e distribuindo cigarros entre eles. Pelo menos três dos acusados aceitaram os cigarros oferecidos por Jankowsky, acenderam-nos diante dos guardas russos, e puseram-se a conversar vivamente. Stipulkowsky, entretanto, manteve-se, como se fora um simples espectador. Finalmente Jasuikovitch parecia irritado, enquanto que os outros aparentavam um verdadeiro pasmo.

Exaltada a lealdade de Marrocos á França

PARIS, 21 (S. F. I.) — Por ocasião da estadia em Paris do Sultão de Marrocos, o presidente do Sena, sr. Marcel Flouret, falando pelo radio, prestou homenagem á lealdade de Marrocos, declarando que sua adesão e afeto "nos foram provados de maneira esplendida no momento em que a França estava ocupada. Referiu-se á magnifica coragem dos guerreiros marroquinos nas campanhas que se travaram desde a Africa do Norte até a Austria.

CONDECORADOS QUATRO FERIDOS MARROQUINOS

PARIS, 21 (S. F. I.) — O sultão de Marrocos visitou o hospital franco-muçulmano de Bobigny (Seina), interessando-se pelas instalações modernas do estabelecimento. Em sua presença, o general Koenig, Governador Militar de Paris, condecorou quatro feridos marroquinos que se distinguiram na guerra.

Funcionarios nazistas chegam á Espanha num avião germanico

LONDRES, 21 (U. P.) — O "Daily Express" publicou um despacho datado de Barcelona que diz ter um avião alemão chegado á Espanha no dia primeiro de maio, levando funcionarios nazistas. O despacho, que aquele jornal publicou sob o titulo "Estará Hitler na Espanha?", acrescenta: "A aterragem secreta, a 1º de maio, de um avião alemão com funcionarios nazistas teve representantes aliados a realizar um inquerito. O aparelho era de três motores e desceu 80 milhas ao sudoeste de Barcelona, no aerodromo de Reus.

O piloto saiu do avião e manteve palestra com um oficial de controle espanhol. Depois, enquanto este ultimo telefonava para o governador militar de Barcelona, dois passageiros saltaram tambem.

Nesse momento, a tripulação ficou em posição de sentido e fez a saudação nazista. Um dos passageiros, em trajes civis, estava com a gola da capa de chuva levantada, para ocultar o rosto.

O governador chegou em avião especial, conversou com os estrangeiros e depois telefonou para Madrid. Chegou um avião espanhol e o personagem de capa subiu a bordo, sendo novamente saudado á maneira nazista".

O radio de Moscou, transmitindo o mesmo despacho, disse "acredita-se que o passageiro que cobriu o rosto era Hitler".

Orquestra Eletrica

MONTEVIDE'U, 21 (De Juan Espanha, correspondente da United Press) — Um jovem uruguaio, musico de profissão, eletricista e mecanico, acaba de estreiar sua "orquestra elétrica".

Raul Fossati, de 33 anos de idade, fez o seu "debut", ontem, no teatro Central, com a presença do presidente Amezaga e seu gabinete, musicos e jornalistas.

Falando á United Press Fossati disse que a "orquestra elétrica" está em suas primeiras etapas, acrescentando que sua orquestra pode fazer tudo, menos cozinhar.

A acumulação de instrumentos proporciona ao publico um bom espetáculo, obrigando-o a olhar constantemente de um extremo ao outro do cenário enquadrado em uma enorme lira de madeira. Numa téla, ao fundo, está pintada a escala musical e sob uma forte iluminação de 200 lapadas pequenas de várias cores.

O êxito de Fossati onte á noite foi notavel, porém, ele não está satisfeito. Disse que pretende colocar ainda em seu aparelho mais alguns instrumentos, inclusive 4 violinos e 4 trombetas. O formidavel aparelho, atualmente, possue 1 piano, 1 bandoneon, 1 flauta, 1 oboe, 1 xilofone, 1 carrilhão, 1 tambor, timbales, castanholas, tamborins e maracas, este ultimo instrumento e uma combinação de violino e violoncelo.

O controle de todos os instrumentos pode ser feito, indiferentemente, do piano ou do bandoneon.

A PEDIDOS

A TABELA DA CANA E OS PREÇOS DO AÇUCAR

Como se converte em amigo dos consumidores o lider incansavel dos altistas

O sr. Luiz Guaraná, em diversas publicações, que têm tido ampla divulgação nas secções ineditoriais da imprensa carioca, não se mostra favoravel ás reivindicações dos plantadores de cana do Estado do Rio, quanto á revisão da tabela de pagamento de cana e aos preços do açucar. Segundo o mesmo usineiro, não ha razão para aumento de preço do açucar Entretanto, ha um ano precisamente, o sr. Luiz Guaraná divulgava um memorial, de que extraimos os seguintes trechos:

"A elevação constante do nivel economico nacional — fenomeno perfeitamente normal diante da maior guerra que o mundo já sofreu — não poderia deixar de atingir gravemente a produção açucareira.

Industria agricola de conhecida complexidade, exigindo capital inicial vultoso para sua organização comercial e para a aquisição e instalação de sua aparelhagem; não dispensando um numero grande de braços trabalhadores e farta messe de conhecimentos só ao alcance de técnicos cuja colaboração utilissima não dispensa remuneração condigna o seu custo de produção é naturalmente elevado e agrava-se constantemente, acompanhando inevitavelmente o nivel economico geral.

Isso, sob o aspecto propriamente industrial. Sob o agricola, não ha quem ignore ser a lavoura canavieira uma das mais custosas de toda a nação, com um ciclo vegetativo demorado, necessitando de 16, 18 e mais meses entre o plantio e colheita, exigindo assistencia constante e aplicação continua de capitais para sua conveniente exploração.

O valor crescente das terras em virtude do aumento rapido da população que se refugia nos campos ante a carestia dos centros urbanos e a que corresponde ás, fenomeno inverso, isto é, a fuga dos campos, pelos seus antigos moradores, tangidos pela mesma crise da qual nem toda gente percebe os fundamentos; o enfraquecimento vagaroso mas sistematico dessas mesmas terras pela continuidade do apelo á sua uberdade proverbial; o escasseamento e consequente encarecimento do braço trabalhador habil; a alta astronomica das maquinas agrarias e a elevação dos impostos, inevitavel ante novas e maiores necessidades do governo, são entre outros, motivos ponderaveis de agravação do custo de produção da cana de açucar, produto de duração instavel, precaria, mesmo, entre nós, por não dispormos até hoje de meios cientificos apropriados para defesa de sua longevidade, como seriam, por exemplo, a seleção cuidadosa das sementes, a irrigação, o escoamento, as adubações etc.

Somente agricultores ricos podem cercar suas culturas de tão preciosos desvelos e, infelizmente, os nossos produtores são ainda hoje apenas meros detentores das mesmas e irrealizadas esperanças de independencia economica de passadas gerações.

Pode-se afirmar sem receio de contestação, não ser possivel vender razoavelmente um carro de canas (medida campista) ou um saco de açucar por preço liquido inferior a Cr$ 120,00 e, ainda assim, assegurando-se aos seus produtores outras inteligentes compensações.

Esse preço, aliás, é muitissimo mais modesto do que os permitidos pela Coordenação Economica para outros produtos, sobretudo se respeitada uma equitativa proporcionalidade baseada na diferença do seu custo de produção e na do açucar e da cana.

Fossemos respeitar essa equitativa proporcionalidade e um saco de açucar atingiria á cifra de Cr$ 600,00 ou Cr$ 800,00, sempre que um saco de arroz ou de feijão atingisse a Cr$ 100,00, tal aquela diferença.

Basta lembrar que enquanto seria possivel montar maquinaria modernissima e poderosa para beneficiamento do arroz, pela quantia aproximada de Cr$ 300.000,00, não seria possivel erguer uma razoavel usina de açucar, da mais modesta capacidade sem o desembolso de alguns milhões de cruzeiros A diferença é notavel.

No campo cultural, o arroz e o feijão, para insistirmos nos exemplos acima proferidos, são produtos que solicitam, no maximo, duas capinas, antes da sua colheita, enquanto a cana muitas vezes não dispensa quatro e cinco e, sobretudo, além de um arroteamento muito mais dispendioso de terra, exige a passagem de dezesseis, dezoito e não raro vinte e quatro meses para ser colhida.

Correndo os mesmos riscos que ameaçam durante tres ou quatro meses a quase totalidade dos nossos demais produtos, sofre daí em diante riscos bastante mais graves, que lhes são peculiares como o do mosaico e o de incendio. E ninguem ignora o que significa, como calamidade, a praga do mosaico nem quanto é facil e horrivel o incendio de um canavial depois de um determinado desenvolvimento".

"Somente depois de expôr essas tabelas de custo das varias utilidades necessarias á vida da industria açucareira e da lavoura canavieira, poderemos, sem recelo de provocar suspeitas, aqui transcrever as verbas progressivas estonteantemente mais elevadas, do custo, hoje em dia, de um carro de canas nos centros agricolas do Estado do Rio.

Esse custo decorre de um fenomeno de ordem geral e poderá elevar-se ainda mais, ou baixar sensivelmente, de acordo com o nivel economico universal. E nem se diga que essa ascensão resulta de um excesso de ganancia, porquanto é tão somente a consequencia logica, inevitavel, mas passageira de uma desorganização provocada pelo desaparecimento repentino de grandes reservas e de importantes fontes estrangeiras de produção, agravada (e felizmente!) pela nossa inexperiencia em corrigir desequilibrios ocasionados por um monstro que nem sequer conheciamos: — a guerra.

Age bem por isso mesmo, o poder publico quando estabelece um valor venal para nossas mercadorias de acordo com as verdadeiras possibilidades da época sem jungir a produção aos anseios nem sempre razoaveis de vida farta e barata que caracterizam o consumo. Sem uma certa maleabilidade nos limites do valor venal dos produtos, desapareceria o estimulo indispensavel ao produtor com grave ameaça ao crescimento de uma produção solicitada a atender os reclamos de uma população que se desenvolve sem cessar.

Mas vejamos o custo medio do carro de canas nas safras de 1941-42 e 1943-44:

	1941-42	1943-44
Preparo de terra e plantação ..	7,20	26,30
Tratos culturais	9,60	22,50
Colheita	6,50	15,10
Transporte . . .	4,50	11,50
Despesas gerais inevitaveis . .	4,60	15,40
Total	32,40	90,80

(Nota: — Essa enorme elevação no custo resultou em grande parte de baixa na produção agricola, em virtude de enchentes e secas consecutivas).

Ainda poderiamos apresentar como contraprova do custo do carro de canas citado, o seguinte quadro comparativo das despesas de duas das tres ultimas safras:

Quadro comparativo de despesas da lavoura de cana (por alqueire de 48,400 m2):

	1941-42	1943-44
Preparo de terra . . .	650,00	1.840,00
Plantação . .	425 00	1.220,00
Replanta . .	205,00	680,00
Semente . ..	560,00	1.260,00
Tratos culturais	435,00	2.020,00
Corte (210 e 120 carros)	965,00	1.810,00
Transporte (210 e 120 carros) . .	945,00	1.380 00
Despesas gerais inevitaveis . . .	466,00	1.840,00
Total . . .	4.551,00	12.050,00

"Seria justo pagar aos produtores menos de Cr$ 120,00?

E' claro, bem o sentimos, mas não se consegue nada mais barato nos dias atuais, e, conforme nossas declarações e as estatisticas aqui publicadas, o açucar é o genero que menos encareceu.

Agora mesmo examinando o "Relatorio do Departamento Nacional do Café", vamos encontrar uma estatistica que demonstra disparidade impressionante entre a situação economica do açucar e de todos os demais artigos de consumo nacional, bem como dos serviços que a civilização brasileira não dispensa. E é assim que enquanto o açucar teve uma alta de apenas 36%, entre os anos de 1935 e 1943, o vestuario subiu 54%, a alimentação em geral 62%, os empregados 73% e o item "diversas despesas" atingiu 169% no mesmo periodo.

Da presente exposição parece-nos haver ficado provado quanto, de inicio afirmamos: — não é possivel nem justo que usineiros e lavradores fluminenses vendam um saco de açucar e um carro de canas por preços inferiores a Cr$ 120,00 sob pena de representarem essas vendas verdadeira calamidade para os produtores, sem sequer importarem em vantagem apreciavel para o consumo, tendo-se em vista a insignificante influencia do açucar nos orçamentos privados.

Com efeito, é sabido que um homem ingere, normalmente, cerca de dois e meio quilos de alimentos diarios, ou sejam 75 quilos mensalmente. E como, nesses alimentos, o açucar pesa tambem mensalmente, na razão de tres quilos, no maximo, verifica-se representar ele uma verba equivalente a apenas 4% dos orçamentos privados. E como o que se pleiteia em favor da produção é um acrescimo de 0,30 em quilo de açucar, acima do preço agora determinado pelo I.A.A., segue-se que o sacrificio PER CAPITA, para o consumidor, será de 0,90 por mês.

Quem ousaria afirmar, de boa fé, tratar-se de quantia capaz de desequilibrar as finanças de quem quer que fosse?

E' essa pequena verba, no entanto, que vem de longa data impressionando todos quantos se esforçam pelo rebaixamento das cotações de tão importante industria agricola, a cuja prosperidade estão ligados os destinos de cerca de 8 ou 10 milhões de bons brasileiros".

Como se vê, não podia haver defesa mais eloquente da alta. Hoje, entretanto, o que se pleiteia em beneficio dos plantadores é ainda menos do que aquilo que o sr. Guaraná considerava justo e indispensavel no ano passado, quando se sabe que nesse periodo subiram os salarios e aumentou o custo geral de vida. Se era justo o aumento de preço ha um ano, por que o deixou de ser agora?

A explicação é facil: é que a nova tabela de cana mandou pagar na base de 47 quilos na Usina Cambaiba e não na de 40 quilos por tonelada, até então em vigor. E o sr. Guaraná entende, naturalmente, que é justo pagar mais pelo carro de cana, quando a diferença, saindo totalmente do consumidor, deixa a parte de leão com o usineiro. Em suma, no caso não é a favor do consumidor, mas contra o plantador. Só se lembra do consumidor para torná-lo em aliado seu contra o plantador como no ano passado invocava o interesse do plantador contra o consumidor para aumentar os lucros de sua usina. Nos dois casos, está coerente com a tese unica a que tem servido na Usina Cambaiba; tudo para o usineiro. Pode mudar de aliados na sua campanha, mas não muda de objetivos. Trocando o plantador pelo consumidor, continua coerente com as reivindicações de sua Usina e bate-se animosamente contra a nova tabela para fugir a concessões ao plantador. Nos dois casos, quando se declara amigo dos fornecedores, ou dos consumidores, o amigo da onça. A onça no caso chama-se Usina Cambaiba ou Luiz Guaraná, se quisermos ser mais precisos, pois que em discurso muito comentado em Campos, falando aos operarios, declarou que a usina era dos operarios pois que ele não queria dela senão duas coisas: o açucar e o alcool. Continua na mesma tese: deixa tudo aos fornecedores, desde que lhe assegurem as margens de aumento anteriores sobre o açucar e o alcool. E que os operarios e os plantadores fiquem com as sobras, nessa distribuição ditada pela generosidade do grande patriota e sertanista de Campos.

Campos, 14 de junho de 1945.

Miguel Martins do Rosario

(Transcrito de "A Cidade", de Campos, 15-6-45).

Atropelou duas menores

Impressionante ocorrencia verificou-se ontem na avenida Presidente Vargas, em frente á rua de Santana.

As menores Elza e Neide da Silva, respectivamente de 9 e 10 anos de idade, filhas do sr. Melquiades da Silva, morador no predio n. 1.954 daquela avenida, tentavam atravessá-la, sendo atropeladas por um auto, que trazia o emblema da Escola de Aeronautica que era conduzido por um homem de cor branca, trajando terno cinzento e bonet preto.

As vitimas foram recolhidas por uma ambulancia do Posto Central de Assistencia, tendo Elza, que recebera graves ferimentos, vindo a falecer na mesa de operações.

O cadaver foi removido para o necroterio do Instituto Medico Legal.

As autoridades do 13.º distrito policial registaram o fato e iniciaram diligencias a fim de identificar o motorista causador do desastre.

A Comissão Interina das Nações Unidas

S. FRANCISCO, 21 (U. P.) — Por unanimidade de votos, o Comité de Iniciativas indicou Londres para a séde da Comissão Interina das Nações Unidas.

Para comemorar a rendição alemã

REIMS, 21 (U. P.) — As autoridades norte-americanas decidiram que a escola profissional, onde foi assinada a rendição incondicional do Reich, seja cuidadosamente preservada. Será tambem erguida na cidade um monumento publico assinalando o acontecimento.

Direitistas atacam um teatro na Grecia

ATENAS, 21 (U. P.) — Onze pessoas, inclusive alguns proeminentes atores, resultaram feridos em consequencia de um ataque efetuado por elementos direitistas contra o teatro Lyrikón.

Os atacantes estavam armados tendo o conflicto durado cerca de uma hora. Aparentemente o ataque foi efetuado contra o grupo de artistas da EAM.

Garantia de vida

O "garçon" Antonio Manoel de Oliveira, brasileiro, branco, solteiro, com 27 anos, residente á rua Visconde de Ouro Preto, n. 84, solicitou garantias de vida, ao comissario do 3º distrito policial, contra Americo Teixeira, motorista de taxi, chapa 4-41-13, que já chegou até por engano, a agredir o menor Julio Seres Filho, pensando que fosse o queixoso.

CARLOS DRUMMOND DE ANDRADE

FALARA SOBRE A PERSONALIDADE DO

GENERAL CHARLES DE GAULLE

Programa França America do Sul — Rádio Cruzeiro do Sul (PRD — 2)

HOJE — DAS 22 ás 22 e 15

GOERING QUASE CHOROU PORQUE LHE FALTOU UMA CONDECORAÇÃO

EDIÇÃO DE HOJE
12 PÁGINAS

Diario Carioca

NÚMERO AVULSO
40 Centavos

ANO XVIII — RIO DE JANEIRO — SEXTA-FEIRA, 22 DE JUNHO DE 1945 — N. 5.219

O DIREITO DE SER CACETE É PRIVILÉGIO DO DITADOR

A BELA NAMORADA DE HITLER — A LOUCURA DO HOMEM QUE DORME POUCO — INCIDENTE COM O EMBAIXADOR INGLÊS — O JAPONÊS QUER ADERIR — O HOLANDÊS ALARMADO — FRAU GOEBBELS SEMPRE PRESENTE — MORTE DO ENTENDIMENTO ANGLO - ITALIANO

Copyright do United Feature Syndicate, direitos exclusivos do DIARIO CARIOCA, no Distrito Federal e no Estado do Rio. Reprodução total ou parcial interdita.

Este é o quarto trecho das revelações do diario do Conde Ciano. Ele regista a assinatura da aliança com a Alemanha e o progressivo afrouxamento dos laços entre a Italia e a Grã-Bretanha.

DE 15 DE ABRIL A 1.º DE JUNHO DE 1939

O Conde Ciano trouxe uma aliança, de volta de Berlim em maio de 1939, e alguns rumores recentissimos em seu caderno de notas sobre uma bela amante ocasional de Hitler e de Goering em prantos porque Ribbentrop havia sido agraciado com a mais alta condecoração da Italia, um colar de prata de lacarotes e rosas.

O diario intimo de Ciano, no periodo imediato ao bem sucedido golpe contra a Albania, começa pelo desprezado apelo de paz do presidente Roosevelt e termina com uma entrevista entre Mussolini e o embaixador inglês, num tom de tal arrogancia que Sir Percy Loraaine literalmente "falou sozinho" todo o caminho de volta. O Eixo estava ficando por cima.

Ciano escreve:

15 DE ABRIL — Roosevelt enviou uma mensagem propondo 10 anos de paz. O Duce a principio, recusou-se a lê-la. Depois descreveu-a como o "resultado de paralisia progressiva".

16 DE ABRIL — Duas longas palestras com Goering (que chegára a 14 de abril). O ponto que me perturba mais é o tom com que ele descreve as relações com a Polonia. Recorda-me imensamente aquele usado para a Austria e a Tchecoslovaquia.

NUVENS SOBRE A POLONIA

20 DE ABRIL — Depois do agressivo discurso do Duce sobre a mensagem de Roosevelt, acompanhei-o ao Palazzo Venezia e mostrei-lhe um grave relatorio de Attolico (embaixador em Berlim, ex-embaixador no Rio), que anunciava iminente ação alemã contra a Polonia. Isso significaria guerra. Devemos estar prontos para preparar-nos a nós próprios, e devemos preparar a opinião publica de forma que ela não venha a ser surpreendida.

Minha impressão de Czaky (Ministro do Exterior hungaro) é mais e mais negativa. Muito particularmente ele me declarou hoje sua convicção de que Hitler é louco. Baseou isto na observação dos olhos do Fuehrer e nos absurdos que ele fala.

24 DE ABRIL — O ministro da Holanda, um homem bom e reservado, diz que está alarmado com o que vai acontecendo na Europa e com o que se diz que ainda está para ocorrer. Certos oficiais lhe haviam dito que nós e os alemães haviamos decidido dividir a Europa entre nós. A Holanda pertenceria á Alemanha. Respondi-lhe brincando, e depois contei a conversa ao Duce, que se divertiu imensamente.

28 D EABRIL — O Fuehrer fez um discurso. A concisão não é o seu traço caracteristico. O discurso foi menos portador de rumores de guerra do que se poderia supôr. Nação nenhuma quer guerra hoje. Perguntei a mim mesmo seriamente se um movimento alemão contra a Polonia não pode conduzir a um novo Monaco, a despeito das declarações e mutuas garantias. A aliança anglo-sovietica parece agora um fato concreto e estabelecido.

INEFICIENCIA DO EXERCITO

29 DE ABRIL — Não possuo informação exata a respeito do exercito (italiano) mas os numerosos rumores que ouço são pessimistas... Eles multiplicam o numero de divisões, mas estas são na realidade tão pequenas a ponto de terem pouco mais que a força de um regimento. Os depositos de munição estão desprovidos. A artilharia é obsoleta. Nossas armas anti-aéreas e anti-tanques não existem. Tem havido uma boa dose de "bluff" na linha militar e o proprio Duce foi enganado. E' um bluff tragico.

3 DE MAIO — Recebi Sir Percy Lorraine, o novo embaixador inglês... que está naturalmente timido. Roma é um posto dificil. Lord Perth (o embaixador recem-saido) tinha se adaptado tanto a ponto de se tornar um de nossos homens. Fará Lorraine o mesmo? É possivel.

6 DE MAIO — A acolhida a Von Ribbentrop em Milão efetivamente desfaz a lenda de que o norte da Italia é profundamente anti-germanico.

A aliança, ou melhor, sua divulgação imediata foi decidida depois do jantar, sábado á noite, em seguida a um telefonema do Duce. Hitler (por telefone) deu sua aprovação imediata e colaborou pessoalmente na redação do acordo.

9 DE MAIO — Conversa com Shiratori (embaixador japonês) que está muito impressionado com a nossa aliança com Berlim. Meu desejo é que Tóquio desperte a tempo de aderir. Mas não creio.

12 DE MAIO — Houve certa tempestade nos setores intelectuais da Albania, o que explica por que 20 pessoas mais ou menos serão enviadas imediatamente para campo de concentração. Justiça e força devem ser as caracteristicas do novo regime. Todas as obras públicas avançam bem. Todas as estradas estão planejadas para conduzir á fronteira grega. Isto foi ordenado pelo Duce, que está pensando mais e mais em atacar a Grecia na primeira oportunidade (o ataque só veio a 26 de outubro de 1940).

PELO MENOS 3 ANOS DE PAZ

21 DE MAIO — Chego a Berlim. Há grandes demonstrações, claramente espontaneas. Meu primeiro entendimento é com Ribbentrop. Nada alterou o que foi decidido em Milão. Ele repete o interesse e desejo da Alemanha por um longo periodo de paz, pelo menos 3 anos. Insiste na importancia de atrair o Japão para o nosso sistema. Sustenta que a Russia é muito fraca para dar grande assistencia ás democracias ocidentais, mesmo que viesse a manter seu compromisso com elas.

Repetimos, mais ou menos, o nosso entendimento com o Fuehrer. E'le diz que está bastante satisfeito com o pacto e afirma que a politica do Mediterraneo será dirigida pela Italia. Mostra-se interessado pela Albania e está entusiasmado com nosso programa de fazer dela um centro fortificado que dominará completamente os Balcãs.

Achei Hitler muito bem, perfeitamente sereno, menos agressivo, um tanto envelhecido. Seus olhos estão mais profundamente penetrantes. Dorme muito pouco. Cada vez menos. Leva a maior parte da noite cercado de amigos e colaboradores.

Frau Goebbels, que é figura constante nestas reuniões e que se sente muito honrada esteve presente mas não conseguiu disfarçar um sentimento de enfado. É sempre Hitler que fala. Portanto o que se precisa é ser um Fuehrer, para poder repetir sempre e enfadar os ouvintes.

PRIMEIRAS NOTICIAS DA NAMORADA DE HITLER

Pela primeira vez ouço menção, nos circulos intimos, dos enternecidos sentimentos do Fuehrer por uma moça encantadora. Ela tem 20 anos, belos olhos profundos, feições regulares e um corpo magnifico. Seu nome é Sigrid von Lappus. Eles estão juntos frequentemente, inclusive no aposento de Hitler.

A cerimonia para a assinatura do pacto foi muito solene, e o Fuehrer estava sinceramente comovido.

A CONDECORAÇÃO QUE GOERING NÃO TEVE

Goering, cuja posição permanece alta mas não está mais subindo, tinha lagrimas nos olhos quando viu o Colar da Annunziata (a mais alta condecoração da Italia) em torno ao pescoço de Ribbentrop. Von Mackensen contou-me que Goering fizera uma cena, alegando que a ele cabia o colar porque fora ele o verdadeiro promotor da aliança. Prometi a Mackensen que tentaria arranjar um para Goering.

Himmler falou largamente a respeito de relações com a Igreja. Eles gostam do novo Papa e acreditam que um entendimento é possivel. Eu encorajei-o a prosseguir nesta direção.

24 DE MAIO — Todas as altas autoridades fascistas e consideravel multidão festejaram-me á minha chegada a Roma. Eu sinceramente tenho a impressão, entretanto, que o pacto é mais popular na Alemanha do que é na Italia... O odio á França ainda não desenvolveu amor pela Alemanha.

25 DE MAIO — O rei desfaz nos alemães. "Enquanto eles precisarem de nós, os alemães serão corteses, humildes mesmo, mas na primeira oportunidade se revelarão os grandes bandidos que são na realidade.

Longa conferencia com o Duce. Ele ataca a Monarquia e diz: "Eu invejo Hitler que não necessita puxar consigo tantos vagões de carga vazios".

MUSSOLINI VERSUS EMBAIXADOR INGLES

27 DE MAIO — Este é um dia crucial em nossas relações com a Grã-Bretanha. O Duce recebeu Percy Lorraine para apresentar suas credenciais, mas a visita assumiu um carater inteiramente diferente. O Duce, ordinariamente cortês e conversador, estava muito seco: sua face era igual á de um deus oriental talhada na pedra.

O Duce perguntou se o acordo de 16 de abril (1938) tinha algum valor ainda, em vista da transparente politica de cerco adotada pela Grã-Bretanha.

Percy Lorraine não contava com o golpe. Ele vacilou, procurou palavras... Seu argumento mais forte relaciona-se com a atitude mantida pelos ingleses durante a crise albanesa.

O Duce contraveio asperamente. Acusou a politica britanica de arrastar a Europa á guerra por suas garantias ás nações pequenas. Um entendimento entre os alemães e os poloneses poderia ter sido concluido se a Inglaterra não houvesse interferido. Lorraine falou mais energicamente. O Duce fez uma breve e cortante referencia á aliança anglo-russa, e então a conversa terminou abruptamente. A despedida foi glacial.

O chefe do protocolo que acompanhou o embaixador britanico á sua residencia disse-me: "Lorraine estava confuso e ás voltas com um tique nervoso. Parecia um homem que houvesse sido esbofeteado na cara. Falou sozinho durante todo o percurso".

Na minha opinião, o entendimento anglo-italiano está morto. Talvez Chamberlain morra por isto.

30 DE MAIO — Dei a Von Mackensen alguns documentos fornecidos por nosso serviço secreto que provam ser o acordo anglo-turco uma genuina aliança ofensiva contra o Eixo, assim como informação sobre o acaso encontro entre Lorraine e o Duce.

Hitler á cabeceira da mesa, numa conferencia no Passo de Brenner, na fronteira italo-germanica. A' esquerda, Benito Cesare Andrea Mussolini e á direita o genro, conde Galeazzo Ciano, esportivo, jovem magnata dos estaleiros, vagamente jornalista, brilhante gozador da vida, ministro de Relações Exteriores do Estado Novo italiano. Mussolini mandou matar Ciano e foi pendurado de cabeça para baixo numa praça de Milão, Hitler estaria torrado no subterraneo de seu palacio. Dos três, só Ciano deixou memória das atividades criminosas desse bando, neste espantoso "Diario" que estamos publicando para que se veja, por dentro, a verdadeira natureza dos regimes fascistas e afins: a corrupção, o cinismo, a insensibilidade moral e a ambição mortal que caracteriza esses bandos que se substituem ao governo democratico, em nome da gloria e da prosperidade do Estado.

Choques entre americanos e franceses em Montmartre

OS INCIDENTES QUE TIVERAM INICIO SEGUNDA-FEIRA ULTIMA AINDA CONTINUAM

NOVA YORK, 22 (U. P.) — Coy Porter, correspondente da NBC em Paris, informou esta noite que ocorreram choques, segunda-feira ultima, entre tropas norte-americanas e francesas no bairro de Montmartre e que continuam os incidentes.

Acrescentou que a desordem se iniciou quando um membro do Serviço Auxiliar Norteamericano (WAC) tentou cruzar uma rua durante o desfile da Vitória tendo sido golpeado, nessa ocasião, por um soldado francês que se utilizou de um casse-tete. O cidadão norte-americano ficou de tal forma ferido que teve de ser enviado para o Hospital Norte-americano em Paris.

A BOLIVIA PLEITEIA UMA SAÍDA PARA O MAR

O PEDIDO FEITO PELA REPUBLICA SUL-AMERICANA EM S. FRANCISCO

S. FRANCISCO, 21 (De R. H. Shackford, correspondente da U. P.) — A Bolivia, republica interior sul-americana do altiplano andino, rompeu a pauta extra-oficial de não apresentar reclamações territoriais no seio da Conferencia das Nações Unidas, pedindo para si uma saida para o mar.

O pedido foi formulado em sessão publica da Comissão que está estudando o unico capitulo da carta mundial que ainda resta para aprovar: o capitulo referente ás funções politicas e á segurança da assembléia geral.

A proposta foi exposta por Vitor Andrade, embaixador boliviano em Washington e presidente do Comité da Conferencia que está apresentando seu relatorio á Comissão referida.

A sessão constituiu um dos passos finais anteriores á assinatura oficial da Carta Final por 50 nações representadas, ato esse que está marcado para a segunda-feira proxima.

O presidente Truman falará na sessão de encerramento que será efetuada na terca-feira, de acordo com o programa anunciado ontem oficialmente.

O SENADOR CHILENO CONTRA A BOLIVIA

S. FRANCISCO, 21 (U. P.) — O senador chileno José Maza, delegado á Conferencia das Nações Unidas, respondeu esta noite ao discurso do delegado boliviano, sr. Vitor Andrade, que pediu um porto no Pacifico para a Bolivia dizendo:

"A questão da revisão dos tratados está sendo utilizada como "germen" para propagar a intranquilidade.

A Bolivia é um país cheio de prisioneiros politicos e seu governo não é democrata e, portanto, não tem aqui o direito de falar em nome da justiça e da democracia".

SESSÕES PUBLICAS

S. FRANCISCO, 21 (De R. H. Shackford, correspondente da U. P.) — Antes de Vitor Andrade embaixador boliviano em Washington falar, o marechal Smuts pôs em discussão o relatorio do Comité Numero Um da Segunda Comissão, sobre a estrutura e processos de ação da Assembléia Geral, cujo relator foi o russo-branco Kuzma Kiselev.

Esse Comité havia proposto que as sessões da Assembléia Geral fossem na medida do possivel abertas ao publico e á imprensa mundial.

O embaixador peruano no Mexico, sr. Cisneros, declarou que o Peru havia lutado pela inclusão dessa emenda democratica.

"Nossos esforços resultaram triunfantes, depois de prolongados debates.

As pequenas nações expuseram suas aspirações e as grandes potencias compreenderam suas responsalidades".

Cisneros disse mais que era necessario incorporar a colaboração da opinião publica aos trabalhos da Organização.

"A paz internacional é incompativel com o segredo" — disse.

APROVADO O ULTIMO TEXTO DA CARTA DE SEGURANÇA

S. FRANCISCO DA CALIFORNIA, 21 (U. P.) — A ultima parte do texto da Carta de Segurança Mundial foi aprovada hoje pela Comissão Plenaria.

Resta somente a redação final do texto, que será armonizado pelo Comité de Coordenação e a Sessão Plenaria final da Conferencia das Nações Unidas, para a aprovação do texto.

DECLARAÇÕES DO DELEGADO URUGUAIO

S. FRANCISCO, 21 (U. P.) — O delegado uruguaio, sr. Ciro Giambruno declarou na sessão plenaria de hoje da Assembléia Geral da Conferencia das Nações Unidas que o Uruguai dedicou seus esforços no Comité de Funções e Segurança no sentido de obter que a Assembléia se organizasse numa verdadeira representação de Nações.

Disse que a emenda uruguaia, em tal sentido, embora não adotada coincidiu tanto com a declaração final que o Uruguai podia votar favoravelmente.

Irão a Simla os lideres indianos

BOMBAIM, 21 (U. P.) — O Comité Executivo do Congresso Pan-Indiano resolveu participar na conferencia de Simla. O presidente do Congresso, Maulana Abul Kalam Azad, enviou telegramas aos lideres politicos das provincias e outros convidados do Congresso no sentido de seguirem para Simla, em tempo de tomar parte na Conferencia, e se possivel um dia antes, para receberem instruções.

O PRESIDENTE DO CONGRESSO ACEITOU O CONVITE

BOMBAIM, 21 (U. P.) — O presidente do Congresso Pan-Indiano telegrafou ao vice-rei declarando que aceita o convite tomar parte na conferencia de Simla. "Ficaria muito grato se puderes conceder-me audiencia antes do conclave" — declarou Abdul Azad.

JÁ MARCADA A DATA DO JULGAMENTO DE PÉTAIN

Será a quinze de julho na Camara dos Deputados

PARIS, 21 (U. P.) — Fontes autorizadas anunciam que o julgamento de Pétain foi marcado para od ia quinze de julho, devendo realizar-se provavelmente na Camara dos Deputados, com a assistencia de milhares de pessoas.

As mesmas fontes anunciam que o julgamento de Petain possivelmente se prolongará por umas seis semanas, que o ex-chefe do governo de Vichy está sendo interrogado apenas duas horas diariamente, a conselho de seu médico assistente.

Dessa forma, se tal prescrição prevalecer por ocasião do julgamento, os seus trabalhos que poderiam ser encerrados em dez dias provavelmente se prolongarão por seis semanas.

UM TELEGRAMA DE PETAIN A HITLER

PARIS, 21 (U. P.) — Uma comissão de inquerito da alta côrte de justiça anunciou que foi encontrado um telegrama de Petain a Hitler propondo uma aliança militar, "para defesa propria da França", datado de 31 de agosto de 1942, depois do reconhecimento em força em Dieppe.

O telegrama foi encontrado numa maia de documentos recentemente trazida da Alemanha para a França. O despacho assinado por Petain, diz:

"Depois da conferencia que acabei de realizar com Pierre Laval e em vista da ultima agressão britanica ao nosso solo, propondo que considereis a participação da França em sua propria defesa. Estou disposto a examinar os meios dessa intervenção. Rogo, monsieur chanceler, que leveis em conta esta sincera expressão do meu desejo de fazer com que a França contribua para a segurança da Europa".

PARIS, 21 (S. F. I.) — O sr. Paul Reynaud declarou que nunca escrevera nenhum artigo sobre o caso Petain quer na imprensa francesa, quer no estrangeiro.

As moças alemãs praticam o nudismo como arma de sedução

O estratagema das jovens visando sabotar a proibição do comando aliado de fraternização

QUARTEL GENERAL DO 21.º GRUPO DE EXÉRCITOS NA ALEMANHA, 21 (U. P.) — O marechal Montgomery declarou hoje que existem indicios de que as moças alemãs estão realizando uma campanha organizada para sabotar a proibição do comando aliado de fraternização com os alemães, para o que estão usando a menor quantidade de roupa possivel.

O marechal Montgomery acrescentou que as tropas britanicas "estão dando uma boa demonstração de disciplina, cumprindo as disposições que lhes proibem manter quaisquer relações com os alemães, porém, deu a entender que alguma coisa, assim como a campanha das moças alemãs de semi-nudismo, está colocando os soldados numa posição dificil.

Disse ainda que as tentações de que são objeto os soldados britanicos das forças de ocupação, alcançaram uma escala de ação organizada.

O marechal Montgomery fez estas declarações durante uma entrevista que concedeu aos representantes da imprensa, tendo dito que era impossivel trazer as esposas dos soldados britanicos para a Alemanha devido á escassez de alojamentos e meios de transporte.

Mais adiante o comandante britanico disse:

"A Alemanha não foi posta fora de combate totalmente. Está dominada e temos que vigiá-la. Existem muitos problemas na Alemanha que devem ser resolvidos e, segundo acredito, a situação requer vigilancia."

Montgomery revelou que mais de 2.000.000 de prisioneiros alemães ainda estão em poder dos britanicos e que os mesmos estão sendo libertados á razão de 12.000 por dia. Todavia as tropas da "Gestapo" e seu estado-maior são mantidos em estrita prisão.

Expressou que os mineiros do Ruhr estão recebendo uma razão alimenticia adequada para extrair carvão, parte do qual é destinado á Grã-Bretanha. No entanto a Alemanha sofre este ano a falta de 4 000 000 de toneladas de produtos alimenticios.

Finalmente, disse que a 7.ª Divisão Blindada, que se cobriu de gloria em El Alamein, foi designada para representar as fôrças britanicas quando os aliados ocidentais entrarem em Berlim.