Tempo: instável. Temperatura: em elevação. Ventos: quadrante Norte, fracos. Máxima: 30 (Meier). Mínima: 20,3 (Meier).

ANO XXXI — N. 9.347

# Diario Carioca

RIO DE JANEIRO, QUARTA-FEIRA, 31 DE DEZEMBRO DE 1958

O Máximo de Jornal no Mínimo de Espaço

Fundador: J. E. de Macedo Soares

# Avião cai na baía: 5 mortos retirados

## Restam no fundo do mar 14 corpos

**Um "Scandia", da Vasp, prefixo PP-SQE, com 35 pessoas a bordo, decolou ontem, às 12,5 horas, do Aeroporto Santos Dumont, e três minutos depois caiu em chamas, no mar. Foram retirados 5 passageiros mortos e 16 feridos antes que o avião submergisse com (presumìvelmente) 14 corpos, diante de dezenas de pessoas que, no Flamengo e na Glória, viram a queda.**

A aeromoça Ida Nowak morreu, o comandante Geraldo Portolleto está desaparecido (presumìvelmente, no bôjo do avião), e o co-pilôto Carlos Maldonado Campos escapou com as pernas quebradas. Duas gêmeas de quatro anos, Ana Cristina e Isabel Cristina, ambas com roupas iguais, foram encontradas mortas. A vedeta Rose Rondeli, ferida, nadou para fora do avião, que se partiu ao meio, e foi salva juntamente com duas crianças.

### SOCORROS

Ao passar sôbre a sentinela da Marinha na ponta do aeroporto junto ao mar, o avião já estava pegando fogo. Perdeu altura, caiu, partiu-se ao meio, e flutuou um instante. Várias lanchas do Iate Clube Brasileiro se dirigiram para o "Scandia" quebrado — o primeiro que cai no Brasil — enquanto também se deslocavam para êle barcas do Corpo de Bombeiros, Marinha e Serviço de Salvamento. Enquanto isso, diversas ambulâncias estacionavam na Praça do Congresso, à espera dos sobreviventes.

### DESESPÊRO

— "Onde estão minhas filhas? Onde estão minhas filhinhas?"

Quem falava assim era a sra. Judite Barreto, sobrevivente, enquanto era conduzida a uma ambulância.

"Eu sei que elas morreram" — continuou. — "Ouvi minhas filhinhas gritando dentro do avião, chamando por mim. De repente, elas não gritaram mais... Devem estar mortas".

Isabel Cristina e Ana Cristina, gêmeas de quatro anos, filhas de dona Judite, estavam mesmo mortas.

(Reportagem completa na 10ª página).

DOR E DESESPÊRO EM 4 FLAGRANTES

*Um avião cai, alguns morrem, outros saem feridos, muitos se desesperam. A fotografia no alto, à direita, mostra familiares dos passageiros do "Scandia", entre populares. As notícias ainda são vagas, embora trágicas: haverá algum ente querido entre os que se foram para o fundo do mar? — Ainda no alto, à direita, aparece a sra. Judite Barreto, em estado de coma. Perdeu duas filhas, gêmeas, de 4 anos. As meninas chamaram: "mamãe"; e depois silenciaram. — Embaixo, à esquerda, durante a operação a que foi submetido, vemos o jornalista Nelson Carnéo, de São Paulo, que escapou; e à direita, a vedeta Rose Rondeli, deitada, com a mão enfaixada, pensando na terrível experiência vivida*

## Lott faz elogios

**O ministro da Guerra, gen. Henrique Teixeira Lott, assinou ontem aviso em que são elogiados, nominalmente, diversos oficiais do alto comando do Exército, em virtude do empenho com que todos êles se têm desincumbido de suas atribuições, o que concorreu para fazer de 1958 um ano de grandes atividades para as Fôrças Armadas.**

Acentuou o ministro Teixeira Lott o papel de relêvo desempenhado pelos oficiais a que se refere, sob cuja orientação pôde o Exército prosseguir, durante êste ano, na sua missão constitucional de tempo de paz, quer aperfeiçoando o preparo técnico de seus quadros e instruindo os contingentes incorporados, quer organizando a sua reserva e atualizando o aparelhamento militar.

### OS OFICIAIS LOUVADOS

Os oficiais que mereceram a nota de louvor foram os marechais Odílio Denis, Angelo Mendes de Moraes, Aristóteles de Sousa Dantas, Zenó Estillac Leal, generais do Exército, Alexandre Zacarias de Assunção, João Carlos Barreto, Edgar do Amaral, Jaime de Almeida, Artur Hoseker Hall, Floriano de Lima Brayner, Ciro Espírito Santo Cardoso, Sténio Caio de Albuquerque Lima, Osvino Ferreira Alves, Honorato Pradel, João de Segadas Viana, Humberto Alencar Castelo Branco, Valdemar Levi Cardoso, Au-

(Conclui na 11.ª página)

ROUPA DE MOMO É RICA

*É verdadeiramente rica a vestimenta de S. M. o Rei Momo, I e Único, mandada confeccionar pelo Departamento de Turismo e Certames da PDF. O atelier da sra. Carmem Haddad, na Rua do Bispo, 170, ficou bastante movimentado, ontem, quando o Rei foi experimentar suas vestes, conforme se vê na foto. — (Noticiário sôbre carnaval na 11ª página)*

## Majestoso desfile iniciará Carnaval

**À meia-noite de hoje Sua Majestade Rei Momo, I e Único, sentado no trono armado de um carro alegórico contendo figuras representativas de todos os principais clubes do Rio, dará o Grito de Carnaval em plena Avenida Rio Branco, diante de milhares de súditos e de extenso séquito real.**

Sob o patrocínio exclusivo do DIARIO CARIOCA, o soberano da Folia abrirá, assim, mais um período carnavalesco, que êste ano se revestirá de todo o brilhantismo, tal o empenho do DC, do Departamento de Turismo, da ACC e principalmente do Rei em proporcionar a todos uma das melhores temporadas.

### PARTIDA DO REI

Momo se apresentará aos seus súditos a partir das 21,30 horas de hoje, quando sairá da redação do DIARIO CARIOCA diretamente para a TV-Tupi, a pedido do sr. Almeida Castro, diretor daquela emprêsa. Ao aparecer ante as câmaras, S. M. ordenará ao seu secretário que abra o pergaminho e leia a Fala do Trono, que conterá a primeira saudação do Rei e suas primeiras ordens aos milhares de foliões.

### O CORTEJO

Da TV o Rei será conduzido ao prédio onde funciona a ACC (Av. Presidente Vargas, 509), onde tomará assento em seu trono, armado em belíssimo carro alegórico, que dali partirá, às 23,30 horas, para a Av. Rio Branco, precedido de batedores, seus arautos, dos carros da ACC e do DIARIO CARIOCA.

Logo após o carro de Sua Majestade, virão, intercalados por veículos conduzindo cronistas e cooperadores da ACC, os carros das diversas representações carnavalescas e recreativas da cidade, de acôrdo com a ordem de antiguidade.

### NA CINELANDIA

O Grito e Carnaval será dado à meia noite, em plena Cinelândia. O cortejo dará a volta da Praça Floriano, dissolvendo-se, então. O Rei Momo pretende visitar, nessa ocasião, o Clube dos Tenentes do Diabo, que completa 103 anos de fundação, a festa em sua homenagem organizada pela UNE, no antigo Museu de Cêra, o Clube dos Embaixadores, onde lhe montaram um rico trono, e em outros clubes que participarem do cortejo, preferentemente.

## A execução de Roboré

NO seu claro e feliz depoimento perante a Comissão Parlamentar de Inquérito encarregada de investigar as denúncias do coronel Alexínio, o Presidente do Banco do Desenvolvimento Econômico, deu as mais completas informações sôbre as medidas que estão sendo tomadas para o cumprimento do acôrdo sôbre o petróleo boliviano. Recordou o sr. Roberto Campos que o Brasil tem na exploração do óleo subandino interêsses vitais, assim enumerados: a) — assegurar uma fonte de petróleo; b) — diminuir os encargos cambiais; e c) — intensificar as correntes comerciais com a Bolívia.

Por outro lado, segundo se publicou, o embaixador Negrão de Lima, Ministro do Exterior, passou a preocupar-se com a morosidade com que marcham as providências e a falta de coordenação dos diversos órgãos competentes para tomá-las. Assim, convocou uma reunião com o novo Presidente do Conselho Nacional do Petróleo, o Presidente do BNDE e o Diretor da Carteira de Câmbio do Banco do Brasil, a qual se realizou anteontem no seu gabinete.

Alguma coisa se fêz, no mesmo dia, com a expedição da Resolução n.º 51, do BNDE, classificando ou declarando habilitadas as firmas nacionais que se propõem solicitar concessões na chamada "área B".

De qualquer modo, nove longos meses já se escoaram do prazo de 18 meses acordado em Roboré para estudo e solução das propostas brasileiras. E a verdade é que ainda estamos discutindo sôbre a origem dos capitais que serão investidos no petróleo boliviano.

AO Brasil pouco interessa que as emprêsas brasileiras se associem ou não capitais estrangeiros. O que nos importa é que o petróleo seja destinado ao nosso consumo, na forma do acôrdo de Roboré. O que o Govêrno boliviano não permite, por imperativo legal, é que emprêsas estatais estrangeiras operem dentro do país, de modo que a nossa Petrobrás deve ser excluída de cogitação.

Uma coisa precisa ser assegurada desde logo: a execução dos acôrdos em tôrno do petróleo boliviano, conquista, ou melhor, "reconquista" da nossa diplomacia, não pode deixar de ser levada avante, tudo devendo fazer o Govêrno para torná-la efetiva. Assim o exigem os nossos interêsses e o próprio amor-próprio nacional.

No tempo do sr. Café Filho, houve quem desse por morta e enterrada a concessão que nos fêz a Bolívia no dia seguinte à paz do Chaco. Neste Govêrno exumou-se, entretanto, a questão e, graças à firmeza do chanceler Macedo Soares e à insistência dos representantes militares, nas reuniões havidas no Itamarati, voltou-se a pleitear perante os nossos amigos bolivianos o integral cumprimento do pactuado, com a atualização, naturalmente, de certas cláusulas.

ESSA esplêndida vitória, cuja significação foi exaltada tanto pelos brasileiros como pelos bolivianos, não pode malbaratar-se sem protesto, pela indiferença ou o desleixo das autoridades brasileiras.

DANTON JOBIM

"SÃO PAULO"
COMPANHIA NACIONAL DE SEGUROS DE VIDA
DIRETORES
Dr. José Maria Whitaker
Dr. Firmino Antônio Whitaker
Dr. José Carlos de Macedo Soares
Sucursal no Rio de Janeiro — Av Rio Branco 173 — 10.º andar
Sede — Rua 15 de novembro 324 — São Paulo

## Fazer ciência já é profissão no Brasil

**Uma efetiva consolidação da profissão de cientista foi o ponto alto do ano findante em nosso país, segundo o professor Cristóvão Cardoso, Presidente do Conselho Nacional de Pesquisas ao receber ontem a Imprensa para uma entrevista coletiva, a respeito das atividades daquele órgão.**

Afirmando que o ano de 1958 se caracterizou por um extraordinário progresso técnico, que não foi acompanhado com tanta intensidade pelo progresso científico, mostrou, em traços largos, o que tem representado a cooperação do C.N.Pq. como instrumento mobilizador da pesquisa científica nas diversas instituições especializadas do país

### NOVA CATEGORIA PROFISSIONAL

Assistido pelo professor Atos da Silveira Ramos, vice-presidente do CNPq, o professor Cristóvão Cardoso iniciou sua habitual palestra de fim de ano com os jornalistas, assinalando que êste foi um ano áspero para o nosso país e, conseguintemente, para o CNPq. "Num país abandonando um feito para investir-se de novas formas, as coisas não se passam com suavidade Mas, apesar de áspero o ano que termina foi bastante produtivo".

—O fato principal, afirmou, para o ponto de vista em que me coloco foi a consolidação efetiva da profissão de cientista, diferenciada assim das profissões técnicas tradicionais de cunho eminentemente pragmático Hoje em dia, há no Brasil gente que tira o seu sustento do exercício da ciência. Há vinte anos atrás, a pesqui-

(Conclui na 11.ª página)

## Líder pede orientação

**O senador Benedito Valadares está decidido a sòmente convocar qualquer reunião do PSD para depois do retôrno ao Rio do sr. Amaral Peixoto, anunciado para depois do dia seis de janeiro.**

Ontem o líder Armando Falcão entregou ao Presidente em exercício do partido sua anunciada carta solicitando a orientação oficial para dar início às suas gestões visando à composição da futura Mesa da Câmara.

### ELEIÇÃO A 3 DE FEVEREIRO

A eleição da Mesa da Câmara, segundo o Regimento Interno daquela Casa do Congresso, deverá realizar-se a partir do dia três de fevereiro próximo. Parece garantida a recondução do sr. Ranieri Mazzilli, à presidência, não obstante o movimento de alguns remanescentes da ala moça pessedista. Com o sr. José Bonifácio deverá ficar a primeira secretaria sendo possível que caibam ao PTB a segunda vice-presidência e mais um outro posto.

O PSD além da presidência, teria a primeira vice-presidência, apontados-e como candidato da bancada gaucha o deputado Daniel Faraco.

"AÇÚCAR MAIS CARO"

## Brito prega união em clima nada propício

**Embora reconhecendo a necessidade de um entendimento entre os grandes partidos, para que sejam levadas a efeito as grandes reformas de que o país precisa, o deputado Oliveira Brito declarou ao DC que, infelizmente, no momento, não há clima para êsse movimento.**

Salientou o Presidente da Comissão de Justiça que o Brasil necessita urgentemente de uma reforma de caráter político. Tal reforma deverá ser acompanhada de uma outra de caráter econômico. Acrescentou que ainda não as propôs, em caráter formal, porque não passa de "um simples soldado, ou quando muito um cabo nas fileiras pessedistas".

### AUSÊNCIA DE CLIMA

— "Não há clima no panorama político nacional para que se possa promover as grandes reformas de que carece a Nação" — disse inicialmente o sr. Brito.

No seu entender, a reforma de maior importância seria a do regime político vigente, no que concerne ao sistema de votação proporcional, "o causador de todos os males, o provocador de alianças eleitorais espúrias, sistema de cujo rigorismo precisamos sair um pouco".

O sr. Oliveira Brito deu como exemplo a ser seguido por nós o da reforma por que acaba de passar a França.

— "As alianças partidárias no Brasil, — afirmou — são feitas, na maioria das vêzes, com interêsses imediatos e eleitoreiros".

### SUCESSÃO PRESIDENCIAL

Recusou-se o sr. Brito a se manifestar sôbre a possibilidade de uma reforma ministerial para breve. Tratava-se de um problema sôbre o qual pouco sabe

(Conclui na 11.ª página)

## GEICON recusa

**O projeto "MacMullen", para a montagem de estaleiros de construção naval, apresentado ao Grupo Executivo da Indústria de Construção Naval (GEICON), deverá ser recusado, depois de concluído seu exame pelos técnicos e pelo relator dêle incumbido.**

Os planos dêsse estaleiro previam a fabricação de navios de 5 a 10 mil toneladas "deadweight" e suas instalações seriam em Santos, no Estado de São Paulo.

### RELATÓRIO EM QUATRO PARTES

O relatório de exame do projeto em tela fora dividido em quatro partes: a primeira já se encontra concluída. O comandante Gomes de Paiva, secretário-executivo do GEICON, segundo podemos adiantar, em primeira mão, dadas várias restrições de ordem técnica, já na primeira parte opinou pela recusa dos planos "MacMullen". Tal opinião, provàvelmente, contará com o apoio da totalidade do plenário do Grupo.

### EM SÃO PAULO

Encontra-se em São Paulo o relator do projeto "MacMullen" no GEICON, o comandante Gomes de Paiva, que mantém entendimentos com o governador Jânio Quadros sôbre a recusa que deve ser dada à construção dos estaleiros em Santos.

## Petróleo da Bolívia: BNDE indica firmas

**O Banco Nacional do Desenvolvimento Econômico, como prevíramos, acaba de expedir a resolução, que tomou o número 51, dispondo sôbre a indicação das firmas brasileiras que pretendem solicitar concessões para exploração petrolífera, na área "B" da Bolívia.**

Tal como anunciou o DC em sua edição de ontem, cinco foram as emprêsas brasileiras selecionadas diante do exame feito pelo BNDE, quanto à capacidade técnica e financeira das proponentes. Dessas cinco emprêsas, três (União Brasil-Bolívia de Petróleo S. A., Brabol e Petrolansa) terão prioridade e deverão examinar a possibilidade da participação societária das duas restantes (Petrobol e Hermínio Ferreira Filho).

### BNDE PREVÊ CAPITAIS ESTRANGEIROS

Por outro lado, a resolução, que contém seis itens de "recomendações", dedica três dêles a prever a admissão de capitais estrangeiros, tendo, até, chegado a estabelecer a quota percentual máxima (33,33%) de participação nos resultados, dêsses mesmos capitais.

Também foram previstas as possibilidades, "se a situação do balanço de pagamentos vier a permitir", dos recursos em moeda estrangeira provenientes de outras fontes, mediante dotações cambiais.

### A RESOLUÇÃO

E' a seguinte a íntegra da Resolução n.º 51 do BNDE:

O Conselho de Administração e a diretoria do Banco Nacional do Desenvolvimento Econômico, CONSIDERANDO os "princípios de Natureza Jurídica e Exigências de Ordem Econômica, Financeira e Técnica a serem observadas na constituição das Emprêsas Privadas de Capitais Brasileiros para a Exploração de Petróleo da Bolívia", formulados por um Grupo de Trabalho compôsto de representantes do Ministério das Relações Exteriores, do Ministério da Fazenda, do Ministério da Viação e Obras Públicas, do Conselho Nacional do Petróleo, do Conselho de Segurança Nacional, do Banco do Brasil, do Banco Nacional do Desenvolvimento Econômico e da Superintendência da Moeda e do Crédito, e aprovados pelo Exce-

(Conclui na 11.ª página)

PROMOÇÃO DC

## Concurso de músicas é turismo: Abellard

**O sr. Abellard França, Diretor do Departamento de Turismo e Certames da Prefeitura do Distrito Federal, compareceu, domingo, ao Programa Paulo Gracindo, da Rádio Nacional, tendo ocupado o microfone, para discorrer, longamente, sôbre o grande concurso de músicas de carnaval, oficializado pelo seu departamento, e que vem sendo promovido por aquêle programa, em combinação com o DIARIO CARIOCA e sob os auspícios da Orniex S. A.**

Cêrca de meia centena de composições já se acham inscritas no maior pleito realizado com melodias dedicadas a Momo, o qual, como vem sendo anunciado, distribuirá duzentos mil cruzeiros em prêmios.

### CARTAS

Todos os leitores do DC, sem exceção, poderão participar, igualmente, do curioso certame, habilitando-se a dois prêmios de 5 mil cruzeiros, os quais serão pagos, no dia 23 de fevereiro, no teatro João Caetano, logo após o julgamento das músicas que disputarão os primeiros lugares.

Para que concorram, os leitores ou os ouvintes da Rádio Nacional, tanto da Capital como dos Estados, deverão, unicamente, escrever para o Programa Paulo Gracindo, dizendo qual o samba e qual a marcha que sairão vitoriosos.

A reunião da comissão julgadora do concurso está marcada, para o dia 29 de janeiro, em sala reservada da Rádio Nacional. Naquela ocasião, a comissão composta de cinquenta membros procederá ao trabalho de eliminação, classificando apenas, dez sambas e dez marchas, obedecendo aos critérios de originalidade, qualidade da melodia e dos versos e popularidade. As vinte classificadas concorrerão ao julgamento final, no teatro João Caetano.

E as inscrições serão encerradas no dia 26 de janeiro (segunda-feira), impreterivelmente.

## Roberto anuncia seu programa de Govêrno

**Em entrevista coletiva que concedeu ontem, na Assembléia Legislativa fluminense, o sr. Roberto Silveira declarou que o problema da energia elétrica será o ponto principal do programa de desenvolvimento econômico que empreenderá ao assumir o Govêrno do Estado do Rio.**

Falando a mais de 50 jornalistas desta Capital e de Niterói, acrescentou o Governador fluminense eleito: "O programa básico da indústria e da agricultura é o da energia elétrica e vamos atacar vigorosamente êsse setor, uma vez que sem energia não há progresso possível".

### AMPARO AO HOMEM DO CAMPO

Respondendo a uma pergunta sôbre a proteção ao trabalhador rural, disse o sr. Roberto Silveira:

— O plano de Govêrno a êsse respeito é complexo, porque pretende levar às regiões

(Conclui na 11.ª página)

CRESCENDO
porque oferece bons serviços
BANCO DE MINAS GERAIS S. A.
PADRÃO DE EFICIÊNCIA DESDE 1938
BMG
Matriz: Belo Horizonte
Rua Espírito Santo, 527
93 agências no País

## Inquérito da FAB terminou

**Foram concluídos, ontem, os trabalhos do Inquérito Policial Militar instaurado na FAB para apurar a responsabilidade dos oficiais que se solidarizaram com a carta-manifesto aos brigadeiros que não compareceram à posse do ministro Teixeira Lott, na pasta da Aeronáutica.**

**Os autos foram entregues ontem, ao ministro Corrêa de Melo, e o brigadeiro Benjamin Amarante concluiu que houve transgressão disciplinar, sujeita a punições capituladas no Regulamento Disciplinar da Aeronáutica, a maioria já cumprida pelos oficiais rebeldes**

**O promotor que acompanhou o inquérito foi apresentado por ofício à Auditoria da Aeronáutica.**

# Salário do magistério problema em debate

**O problema dos salários do magistério, que provocou um já longo litígio entre professôres e diretores de colégios, caminha, ao que tudo indica, para uma solução amigável, que será tentada num encontro marcado, entre as partes litigantes, para a sexta-feira próxima.**

A iniciativa do encontro, segundo declarou, ontem, ao DC o sr. José Almeida Barreto, Presidente do Sindicato dos Professôres, partiu do Sindicato dos Estabelecimentos de Ensino que desejava estudar a situação de há muito estabelecida, para resolvê-la da melhor forma possível.

**PROPOSTA CONCRETA**

Nas declarações prestadas ao DC o sr. Barreto, que atribuiu a iniciativa dos diretores à demora do STF em pronunciar-se sôbre a Portaria 204, admitiu que, para chegarem a uma solução satisfatória professôres e diretores terão de fazer algumas concessões, "conciliando os interêsses em conflito".

"Nesse sentido – disse o Presidente do Sindicato dos Professôres — apresentaremos uma proposta concreta que será debatida dentro de um clima de concórdia e boa-vontade". Garante entretanto o Presidente que os professôres não aceitarão um aumento inferior a 40%.

Enquanto isso, os professôres continuam a trabalhar pela vigência da Portaria 204, que está na dependência do STF.

No que se refere ao aumento das anuidades, o sr. Barreto preferiu fugir ao assunto. Interrogado a respeito, declarou apenas: "O problema é dêles. Aumentar ou não pouco nos interessa. Queremos é ser atendidos na nossa reivindicação".

**DOENÇAS DA PELE**
Sífilis Câncer Eczemas Verrugas Espinhas Queda do Cabelo Furúnculos etc
**Dr. Agostinho da Cunha**
Assembléia 73 Tel. 42-1155 e 45-1318 Das 16 às 19 horas

# *Comèdie vem aí*

PARIS, 30 (FP-DC) — A "Comédie Française" — uma das mais conhecidas companhias teatrais do mundo — partirá de Paris a 28 de maio do próximo ano para uma temporada pela América do Sul, que começará no Rio e terminará no México em princípios de agôsto.

**Trazendo um elenco de 16 comediantes entre os quais figuram os mais famosos da "Casa de Molière" a companhia francesa se exibirá ainda em São Paulo, Montevidéu, Buenos Aires, Santiago, Bogotá, Lima e Caracas. As peças serão apresentadas nos mesmos cenários e com o mesmo guarda-roupa usado em Paris.**

**O sr. Maurice Escande dirigirá o conjunto, que virá acompanhado de seis técnicos.**

# *Betencourt apóia sugestão da OPA*

**NOVA IORQUE, 30 — (NPI-DC) — O Presidente eleito da Venezuela, sr. Romulo Betencourt, declarou, hoje, que o seu Govêrno apolará a "Operação Pan-Americana", proposta pelo presidente Juscelino Kubitschek, e reiterou a opinião de que a Organização dos Estados Americanos deve ser integrada sòmente por "Governos nascidos do voto popular".**

Em declarações à revista "Vision", disse ainda o Presidente eleito: "Os objetivos do plano apresentado pelo Brasil são corretos. Estão de acôrdo com a tese que a delegação da Venezuela, sob a minha presidência, sustentou perante a IX Conferência Inter-Americana, em Bogotá, em abril de 1948".

**MEMBROS DA OEA**

Recordando ao jornalista que, ao terminar o seu exílio em Nova Iorque, no ano passado havia expressado a opinião de que a OEA não deve admitir governos que não emanem do livre sufrágio popular, acrescentou o sr. Rômulo Betencourt:

"Essa tese não perdeu a oportunidade. Pelo contrário os fatos que estão aí, segundo os inglêses demonstram a necessidade de que a OEA seja uma entidade regional, integrada exclusivamente por governos nascidos do voto popular, democráticos em sua prática e avaliados pelo apoio coletivo."

Lembrou o entrevistado que a unidade da Europa Ocidental se baseia não somente num convênio sôbre questões econômicas, uma vez que um estatuto adicional estabeleceu que apenas fazem parte daquela organização os países democràticamente governados.

**UNIÃO NAVAL**

*Por ocasião ontem dos tradicionais cumprimentos de fim de ano, o Ministro da Marinha, almirante Matoso Maia, (foto) declarou em seu discurso de agradecimento estar convencido de que, "no ano que está para começar, se continuarmos unidos como uma grande e tradicional família, mais fácil será para todos nós levar a cabo nossa missão". Disse mais, que recebia a presença de tôda a oficialidade sediada nesta capital "como uma promessa de colaboração que procurarei honrar, correspondendo, assim, a confiança em mim depositada". E terminou por formular aos presentes "os melhores votos de Feliz Ano, em companhia daqueles que lhes são caros"*

## NAVIOS PIRATAS

GUATEMALA, 30 (FP-DC) — A aviação guatemalteca bombardeará e enviará para o fundo os "navios piratas mexicanos e norte-americanos que vierem pescar em suas águas territoriais" advertiu o Presidente da República, Miguel Ydigoras Fuentes.

O texto dessa advertência foi comunicado pelo Ministério das Relações Exteriores aos Embaixadores do México e dos Estados Unidos. Ademais, o presidente Ydigoras encarregou o Ministro da Defesa, coronel Ruben Gonzalez, de organizar imediatamente a "Operação Drake". Os Embaixadores mexicano e norte-americano recusaram comentar a advertência da Guatemala.

## MOUNBATTEN CHEFE DO ESTADO MAIOR

LONDRES, 30 (FP-DC) — Um comunicado do Ministério da Defesa informa que o almirante Conde Louis Mountbatten foi nomeado Chefe do Estado Maior da Defesa.

Mounbatten assumirá suas novas funções em julho de 1959, substituindo o atual Chefe do Estado Maior da Defesa, que é o marechal do ar, Sir William Dickson.

O pôsto que Lord Mounbatten deixará é o de "Primeiro Lord do Mar" (que corresponde a Chefe do Estado Maior da Marinha). O novo "Primeiro Lord do Mar" será o almirante Sir Charles Lamb.

CLINICA MEDICO-CIRURGICA DO
**DR. AMÉRICO CAPARICA**
**Consultório: Rua Visconde do Rio Branco, 31 (Elevador) — Telefone: 42-2056 — Diàriamente das 16 às 19 horas. Residência: Rua Gonçalves Crespo, 366 (1.º andar) Apartamento, n.º 201 — Telefone 28-0263**

# *Rebeldes de Cuba anunciam vitórias*

**HAVANA, 30 — (FP-UPI-DC) — A emissora dos rebeldes anunciou hoje que as fôrças revolucionárias de Fidel Castro derrotaram as tropas do general Fulgencio Batista na zona central e oriental de Cuba, enquanto outras unidades lutavam intensamente em Manzanillo.**

A emissora dirigiu um apêlo a tôdas as nações do mundo para que condenem o "bárbaro bombardeio", pela fôrça aérea do Govêrno, de cidades declaradas abertas pelos revoltosos, as quais não constituem objetivo militar, porque nelas não se encontram tropas rebeldes.

**COMBATES SANGRENTOS**

A cidade de Santa Clara, capital da província de Las Villas, é atualmente cenário dos mais sangrentos combates que a República de Cuba jamais conheceu.

A hecatombe incontrolada consterna tanto os meios governamentais com os partidários dos rebeldes. Estes últimos afirmam que a vitória lhes pertence, mas, segundo uma fonte governamental bem informada, as perdas infligidas pelas fôrças regulares aos rebeldes são o triplo daquelas sofridas pelos legalistas.

As fôrças governamentais atacam por terra e pelo ar, empregando principalmente aviões britânicos "Seafury", canhões e foguetes.

**EXPLOSÃO**

Os habitantes de Havana puderam julgar da violência tremenda que caracteriza agora o conflito cubano, quando um caminhão de dinamite, do qual os rebeldes se tinham apoderado perto da fábrica de pólvora de Guanacoa, cêrca de oito quilômetros de Havana, explodiu pela madrugada. Os revolucionários tinham detido o caminhão, desarmado os guardas e transferiram as caixas de dinamite para seu próprio caminhão, quando a explosão se produziu. Acredita-se que sete soldados pereceram nesse acidente. Guanacoa é um dos lugares históricos de Cuba: foi lá que os ingleses desembarcaram quando se apoderaram de Havana, em 1762.

**REUNIÃO**

WASHINGTON, 30 (UPI-DC) — Uma Subcomissão de Relações Exteriores do Senado marcou para amanhã, às 10 horas da manhã, uma audiência a portas fechadas sôbre a crise de Cuba.

O senador Wayne Morse, Presidente da Subcomissão de Assuntos Latino-Americanos, convocou a reunião extraordinária para ouvir os pontos de vista do Secretário de Estado Adjunto, Roy R. Rubottom, sôbre a crise. O senador está particularmente preocupado com as notícias divulgadas pelo rádio, no sentido de que tropas norte-americanas poderiam ser enviadas a Cuba.

Numa declaração divulgada pelo seu gabinete, disse Morse: "As notícias difundidas pelo rádio de que os Estados Unidos poderiam enviar soldados a Cuba, sob o mesmo fundamento que determinou o envio de tropas ao Líbano, estão fadadas a causar grande preocupação e confusão na opinião pública norte-americana, até que o assunto seja oficialmente esclarecido".

**FÔRÇA**

O representante Wayne L. Hays disse, hoje, que os EE. UU. deviam usar a fôrça contra o govêrno cubano, em caso de necessidade, para obter a liberdade de dois norte-americanos que, segundo se informou, foram retirados de um avião de passageiros ianque pela polícia cubana.

O Departamento de Estado tem mantido repetidamente que sua política é uma atitude de "não intervenção".

**ATENTADO**

NOVA IORQUE, 30 (UPI-DC) — Cinco homens, aparentemente cubanos, tentaram lançar-se sôbre os filhos do Presidente de Cuba, general Fulgêncio Batista, quando os mesmos eram escoltados pela polícia até um automóvel que os esperava à sua chegada ao aeroporto de Idlewild, às 5 horas da tarde, num avião da National Airlines, que vôou diretamente de Havana. Os homens, que proferiam ameaças em espanhol, foram imediatamente detidos pela polícia de Nova Iorque e do aeroporto, e confinados a um estreito espaço entre as portas interna e externa da saída do edifício. Mais tarde, os cubanos foram levados a uma cela particular, no interior do prédio, para serem interrogados. Não foi revelada sua identidade. Os detidos, que aparentavam de 20 a 30 anos de idade, foram revistados minuciosamente para ver se traziam armas.

Os dois filhos de Batista que viajaram no avião foram Roberto, de 12 anos, e Carlos Manuel, de 9. Os dois meninos pareciam aterrorizados ao se dirigirem desde o setor de revistas da Alfândega até o automóvel que os aguardava.

# Satélite mudou trajeto

**CABO CANAVERAL, 30 (FP-UPI-DC) — Foi lançado com êxito, na manhã de hoje, um foguete "Polaris", tipo de engenho que se destina a ser disparado por submarinos, e cujo alcance será de ordem de 2.730 quilômetros.**

O "Polaris", de dois andares e movido a carburante sólido, fez uma partida perfeita, ao contrário de seus dois predecessores, que explodiram no espaço pouco depois de lançados. Quinze minutos após sua partida, foi dada ordem para destruí-lo.

**DESVIOU-SE DA TRAJETORIA**

E' a primeira vez que se consegue êxito no lançamento de um "Polaris" de dois andares, ou duas fases, devendo as duas se separarem durante o vôo. O projétil foi lançado às 10,28 e elevou-se verticalmente no espaço. Pouco menos de um minuto mais tarde os observadores viram a primeira fase extinguir-se e a segunda entrar em ignição.

A segunda fase continuou a subir até perder-se de vista, e um quarto de hora depois de sua partida o oficial encarregado do seu contrôle apertou um botão, destruindo imediatamente o que restava do foguete. Segundo os especialistas, êle teria se desviado da trajetória fixada.

**PROSSEGUE O "ATLAS"**

WASHINGTON, 30 (ANSA-FP-UPI-DC) — O satélite americano "Atlas", de 4,5 toneladas, lançado a 18 de dezembro último de Cabo Canaveral, permanecerá na órbita da terra por cêrca de 45 dias — anunciou hoje o Departamento de Defesa dos EE. Unidos.

Originàriamente, foi prevista para o "Atlas" uma duração de 20 dias apenas. Entretanto, depois de sua partida já retransmitiu para a Terra 37 mensagens, e espera-se que êle recentrará na atmosfera e se desintegrará no início de fevereiro próximo.

**LLOYD BRASILEIRO Patrimônio Nacional**

Escritório Central: Rua do Rosário, 2/22
Tel.: 23-1771
Passagens: Avenida Rio Branco, 44/46
Tel.: 43-1247

NORTE

LOIDE ARGENTINA
(Cargueiro) vg. 161 — IDA
Sairá a 2 de janeiro, para: São Luiz e Belém

CARIOCA
(Cargueiro) vg. 3 — IDA
Sairá a 7 de janeiro, para: Maceió — Natal e Cabedelo
Receberá cargas nas Docas, de 2 a 6 de janeiro.

RAUL SOARES
(Paquete) vg. 2 — IDA
Sairá a 10 de janeiro, às 15 horas, para: Recife
Receberá cargas no Armazém 18 até 5 de janeiro.

EUROPA
SAIDAS DO RIO

LOIDE MEXICO
Sairá a 4 de janeiro, para: Vitória — Barra de Ilhéus — Salvador — Cabedelo — Casablanca — Tanger — Gibraltar — Malaga — Barcelona — Marselha — Nápoles e Gênova.

LOIDE NICARAGUA
Sairá a 6 de janeiro, para: Vitória — Barra de Ilhéus — Salvador — Cabedelo — São Vicente — Havre — Dunquerque — Londres — Antuerpia — Roterdam — Bremen e Hamburgo.

AMERICA DO NORTE
SAIDAS DO RIO

LOIDE CUBA
Sairá a 7 de janeiro, para: Barra de Ilhéus — Salvador e Nova York.

AMERICA DO NORTE
SAIDAS DE SANTOS

LOIDE CUBA
Sairá a 6 de janeiro, para: Rio — Barra de Ilhéus — Salvador e Nova York.

AVISO
Qualquer alteração na data de saída dos navios, será publicada neste local.

# Novas turmas de nutrólogos e nutricionistas do SAPS

**Salientada na solenidade de formatura a importância dos Cursos daquela Autarquia — Meio de intercâmbio cultural e científico entre o Brasil e demais países da América Latina**

Os Cursos do SAPS acabam de formar novas turmas de médicos nutrólogos e de nutricionistas, que concluiram seus estudos especializados êste ano. Numa bela e expressiva solenidade realizada no auditório do edifício-sede do Ministério do Trabalho, os recém-formados receberam seus diplomas, ocasião em que foram entregues, também, os prêmios às nutricionistas que participaram do concurso de monografias sôbre organização de serviços públicos de alimentação e alcançaram os três primeiros lugares.

INTERCAMBIO CULTURAL E CIENTIFICO

Iniciado em 1942, o Curso de Nutricionistas do SAPS, de nível universitário, com um currículo de três anos, tornou-se, decorrido um lustro, de âmbito nacional, com a concessão de bolsas de estudos para jovens dos Estados, constituindo, além disso, um forte vínculo de intercâmbio cultural e científico entre o Brasil e demais países da América Latina, dos quais passou a receber bolsistas, em número cada vez maior. As bôlsas são concedidas pelo SAPS, Governos interessados e pela FAO.

Da turma que acaba de diplomar-se, de trinta e uma nutricionistas, sete são colombianas, as quais, a partir do ano próximo, deverão prestar serviços às instituições técnicas de nutrição da Colômbia. No ato de entrega dos diplomas às novas nutricionistas, o Professor Dante Costa, Diretor dos Cursos do SAPS, disse do apêço do povo brasileiro pelos demais países latino-americanos, salientando ainda que a turma recém-formada, incluindo sete jovens colombianas, testemunhava o alto conceito com que já são vistas além de nossas fronteiras as iniciativas científicas do nosso país. Referindo-se de modo especial àquelas sete jovens, o orador fêz questão de acentuar que na feliz circunstância de terem concluído seu curso no SAPS, enche de satisfação a todos os brasileiros que se habituaram a amar a Colômbia e a admirar suas tradições de inteligência, de amizade e de amor aos estudos.

Falaram, em seguida, a oradora da turma, nutricionista Avany Gonçalves de Lima, o paraninfo, professor Mendes Monteiro, titular da cadeira de Organização e Serviço de Alimentação e, por último, o embaixador Carlos Sans de Santamaria, da Colômbia, que agradeceu em vibrante e caloroso improviso as honrosas referências feitas ao seu país, dizendo do seu apêço pelo Brasil e salientando a importância do intercâmbio cultural e científico entre as nações.

Os prêmios, patrocinados pelo Lion's do Rio de Janeiro, foi a concretização dos esforços do professor Mendes Monteiro, que assim procurou incentivar as alunas para o estudo da matéria que ensina. As jovens premiadas visitaram as principais indústrias do Distrito Federal e São Paulo, e fizeram as observações necessárias ao preparo das monografias. Classificada em primeiro lugar, a nutricionista Magida Baaub recebeu o «Prêmio Benedito Gamas, Diretor Geral do SAPS, do valor de 10 mil cruzeiros. O «prêmio Wolf White Watkins», Diretor do Lion's, de 5 mil cruzeiros, coube à nutricionista Elzita Gomes Salles, que se classificou em segundo lugar. A terceira colocada, nutricionista Elvio Rodrigues Franco, da Colômbia, recebeu o «Prêmio Dante Costa, Diretor dos Cursos do SAPS, também do valor de 5 mil cruzeiros.

Antes da distribuição dos prêmios procedeu-se à entrega de diplomas aos médicos que se especializaram em nutrição, no Curso de Nutrólogos do SAPS, criado, também em 1942. A turma dêste ano escolheu como paraninfo o professor Dante Costa.

Durante a solenidade, falaram o orador oficial, nutrólogo Adhemar Reis Júnior, Diretor dos Serviços Médicos do SESI, do Estado do Rio, e o paraninfo, tendo ambos destacado a importância dessa especialização para os que se dedicam à medicina.

Dentre os presentes encontravam-se o general Luiz de Azevedo Évora, Diretor Executivo do SAPS, os srs. José Sérvulo, Diretor da Divisão de Propaganda da Autarquia, Manoel C. Costa, representante do Lion's Clube do Rio de Janeiro, membros do Corpo Docente dos Cursos daquela instituição, o Embaixador e o Cônsul Geral da Colômbia, e o representante do Rotary Club. Na foto um aspecto da solenidade.

## MODÊLO DO SISTEMA SOLAR

WASHINGTON, 30 (FP-DC) — Um cientista inglês descobriu, mofado, no Museu Nacional de Atenas, um modêlo mecânico extremamente preciso do sistema solar que data de 65 anos antes de Jesus Cristo.

Declarou êste cientista, doutor Dzrek J. Price, em reunião da Associação Norte-Americana do Progresso das Ciências: "Foi como se eu houvesse encontrado um avião a jacto no túmulo dos faraós, porque êsse sistema solar reduzido parece provar que o seu construtor sabia mais do que a Europa do Século XVIII".

O modêlo, de bronze, funciona com o auxílio de uma engrenagem e de uma pequena manivela que faz girarem os astros, a Terra e a Lua em tôrno do Sol e que os mantêm na sua posição exata.

## A SORTE GRANDE NO URUGUAI

MONTEVIDÉU, 30 (FP-DC) — A sorte grande do fim de ano coube ao número 11.547, premiado com cinco milhões de pesos ouro.

## CARDEAL RECEBEU O BARRETE

LISBOA, 30 (UPI-DC) — O presidente Américo Tomás entregou, hoje, o chapéu cardinalício ao cardeal Fernando Cento, que foi, recentemente, levado ao Colégio de Cardeais pelo Papa João XXIII.

A cerimônia teve lugar na capela do Palácio da Ajuda, na presença do núncio apostólico, monsenhor Mario Brini, do guarda real do Vaticano Giuseppe Bertocci Fontara e de outros dignitários da Igreja e do Govêrno.

# *O SR. PEREIRA REIS NÃO GOSTOU DO ARQUIVAMENTO*

**Esclarecimentos do Diretor da Agência Fluminense de Informações**

O jornalista Braga Melo, Diretor da Agência Fluminense de Informações, recebeu, ontem, a propósito da portaria que baixou determinando o arquivamento dos retratos dos antigos diretores do órgão, o seguinte telegrama do sr. Pereira Reis, que exerceu aquele cargo ao tempo do último govêrno do sr. Amaral Peixoto:

"Sr. Newton Braga Melo — De extraordinário e notável V. S. jamais fará qualquer coisa. O mesmo não vem sucedendo com os seus antecessores (a.) Pereira Reis".

Sôbre o assunto, declarou à imprensa o Diretor da AFI:

— A mensagem é estranha, uma vez que em minha portaria não afirmei que os meus antecessores não haviam realizado coisas extraordinárias ou notáveis. Tornei apenas evidente que eu não era responsável por nada que não fôsse rotineiro, não me sendo, por isso, devida qualquer homenagem especial. No que toca ao sr. Pereira Reis, que em telegrama nos dá conhecimento do seu protesto, reconheço tratar-se de homem dotado de magníficas qualidades e realmente capaz de iniciativas extraordinárias e notáveis. Basta dizer-se que, dentre todos os meus antecessores, foi o único que não se satisfez sòmente com um retrato: instalou dois, um na galeria comum dos diretores e outro na biblioteca, à qual, simultâneamente, deu o seu próprio e ilustre nome; que durante o tempo em que dirigiu o órgão, costumava ornamentar o seu gabinete com a presença diária de flores frescas, sob a inspiração das quais tornou realidade a sua grande obra — "Maria Quitéria" — merecedora, sem dúvida, de um prêmio Nobel especial; que, ali, também concretizou — sempre sob a inspiração das flores frescas — tantos e tantos poemas extraordinários algum dos quais traduzidos para diversos idiomas e justamente eternizados com laureas de repercussão internacional; que, além de outras coisas extraordinárias, no mesmo período, por fôrça de seu interêsse e habilidade a respeito de assuntos financeiros e também por ser considerado um homem vivo e de ação, teve o seu nome substituído de Pereira Reis, para o de Pereira res non verba. A minha portaria, portanto — concluiu o Diretor da Agência Fluminense de Informações — não poderia contar, siquer disfarçadamente, a intenção de ferir tão rara personalidade, que dentre em breve deverá ser convidada pelo sr. Roberto Silveira para exercer as altas funções de Secretário de Educação do Estado do Rio, quando, então, terá oportunidade de entronizar a sua imagem em tôdas as escolas fluminenses, a fim de ser admirado, ou adorado, como um verdadeiro símbolo das coisas extraordinárias e notáveis. Quanto a mim — frisou — sou um homem que sabe que jamais fará coisas extraordinárias ou notáveis, mas a consciência dêsse fato tranquiliza-me, uma vez que está provado que, e agora mais do que nunca, que essa é uma graça que não é dada a qualquer.

**INSTITUTO DE APOSENTADORIA E PENSÕES DOS COMERCIÁRIOS**

**DEPARTAMENTO DE APLICAÇÃO DE FUNDOS**

**Divisão de Aplicações Diversas**

**AVISO**

De ordem do sr. Presidente, convidamos os senhores segurados dêste Instituto, cujos processos de FINANCIAMENTO IMOBILIARIO se encontram sobrestados, a comparecerem à Seção de Operações Imobiliárias, sita à Rua México, 128 — 7.º andar a fim de se manifestarem por escrito, dentro do prazo de quinze (15) dias, no horário de 12 às 15, se continuam interessados no prosseguimento daqueles processos, com o mesmo imóvel e sem alteração do valor declarado.

Findo o prazo estabelecido, sem que os interessados se pronunciem, os processos citados serão automàticamente cancelados.

Rio de Janeiro, 30 de dezembro de 1958.

a.a.) ERNANI MOREIRA ROCHA
Chefe do D.A.D.

Visto: EURICO LOPES NOGUEIRA
Diretor do D.A.F.

ACUMULADORES VULCANIA S/A.

Cumprimenta seus clientes e amigos, formulando votos de FELIZ NATAL e um próspero ANO NOVO.

REPRESENTANTES:

LUMINAR S/A — COMERCIO E REPRESENTAÇÕES — RUA GENERAL BRUCE, 369 — RIO DE JANEIRO

**Leopoldina Cardoso de Alencastro Guimarães**

(MISSA DE 7.º DIA)

Senador Napoleão Alencastro Guimarães, senhora, filhos e netos, embaixador Adolfo Alencastro Guimarães e família (ausente), viúva almirante Fróes da Fonseca e família, família de Pedro Alencastro Guimarães (ausente), viúva capitão Cícero Baeta de Faria e família, viúva Justino Carlos Guimarães e família (ausente), viúva Waldemar Correia e família e família de Eurico de Souza Gomes, agradecem às demonstrações de pesar recebidas por ocasião do falecimento de sua querida mãe, sogra, avó, bisavó e tataravó D. LEOPOLDINA CARDOSO DE ALENCASTRO GUIMARÃES, e convidam aos demais parentes e amigos para a missa de 7.º dia, a realizar-se hoje, quarta-feira, dia 31, às 9 horas, no altar-mór da Igreja de São Francisco de Paula (Largo de São Francisco).

# PRESÉPIO E MISSA DE CONGRAÇAMENTO

**Como a Diretoria e os funcionários da Leopoldina terminaram o ano**

A celebração da Santa Missa, nas oficinas da Leopoldina, ato religioso oficiado por frei Lauro Osterman, da Igreja Nossa Senhora da Paz, de Ipanema, e a apresentação de um belo presépio, representativo do nascimento do Menino Jesus, êste armado no átrio da estação, foram dois pontos altos com os quais a Diretoria da Estrada de Ferro Leopoldina celebrou o fim do ano de trabalho de 1958, em comunhão com seus funcionários, preparando um advento de uma nova fase de progresso e harmonia para o ano entrante.

Na foto acima damos um aspecto do presépio armado no saguão da Estação de Barão de Mauá, que atraiu a atenção e a piedade dos passageiros. Tornaram-se tão numerosas as esportulas atiradas ao presépio, que logo a Diretoria da Leopoldina ordenou o recolhimento e doação das mesma ao Orfanato Santo Antônio.

A afluência à Santa Missa foi um fato que comprovou, mais uma vez, o acendrado espírito cristão da família ferroviária, ali reunida sob o altar. Também estiveram presentes os Diretores-Gerais da Leopoldina, engenheiro Vicente Pereira Filho, Diretor-Superintendente, engenheiro João Amaral de Aguiar, Diretor de Operações, engenheiro Reidar Ursin Knudsen, Diretor-Administrativo, dr. Almir Maciel, todos acompanhados de suas espôsas, e mais os chefes do Departamento de Relações Públicas, dr. Abelardo Mello e do Serviço de Divulgação, sr. Ezequiel Mendes, ambos também acompanhados de suas consortes.

A missa festiva, celebrada pela confraternização das Famílias dos Ferroviários, estêve presente, honrando a iniciativa, o representante do Presidente da República, cel. Geraldo Lemos do Amaral, Diretor da Rêde Ferroviária Federal, organização de cúpula a que pertence a Leopoldina.

POLITICA ESTADUAL

# *Brizola preparado para o Govêrno: RGS*

**O sr. Leonel Brizola renunciou ontem à Prefeitura de Pôrto Alegre e passou o cargo ao seu substituto legal, sr. Tristão Sucupira Viana. O ato foi simples, realizado no Gabinete do Prefeito, mas contou com o comparecimento do mundo político estadual e grande massa popular que, do lado de fora da sede da municipalidade ovacionou demoradamente o líder trabalhista.**

Antes, contudo, de passar o cargo ao seu substituto, o sr. Brizola promoveu uma visita de autoridades, jornalistas e líderes políticos, à Hidráulica São João, um dos maiores feitos de sua administração, e que desde alguns meses está fornecendo água à população da Capital.

ASSUMIRA O GOVÊRNO

Com a sua renúncia ao cargo de Prefeito, o sr. Brizola vai se preparar para assumir o Govêrno do Estado no dia 31 de janeiro próximo.

Seu discurso de posse — segundo fontes ligadas ao PTB — já está delineado, devendo o futuro governador aproveitar estes dias, que antecedem à posse, para escrevê-lo.

Sabe-se que o sr. Brizola deseja passar alguns dias na fazenda do seu cunhado, o vice-presidente João Goulart, onde concluirá os entendimentos para formação do seu secretariado. É provável que os nomes dos auxiliares diretos que comporão o Govêrno trabalhista só sejam divulgados na semana anterior à posse.

SÃO PAULO: CIRILO REUNIU O PSD

Finalmente, depois de várias tentativas, o sr. Cirilo Júnior conseguiu reunir o PSD paulista para reestruturar o diretório regional e preencher a vice-presidência do partido, vaga com a renúncia do sr. Rui Batista Pereira.

A reunião pessedista foi das mais movimentadas e contou com a presença de 35 membros da Comissão Executiva, além de todos os deputados estaduais. Teve lugar na residência do Ministro da Justiça que presidiu os trabalhos.

Decidiram os pessedistas de São Paulo, logo no início da reunião, preencher a vaga deixada pelo deputado Batista Pereira, sendo eleito, então o sr. José Armando Afonseca que, momentos antes, renunciara ao cargo de secretário-geral. Para o seu lugar foi eleito o deputado Juvenal Rodrigues de Morais.

O partido voltará a se reunir no dia 16 de janeiro vindouro para receber oficialmente seus novos membros: srs. Cássio Ciampolini, Anacleto Campanela e sra. Conceição da Costa Neves. Deliberaram ainda os pessedistas formular um voto de confiança na atuação do sr. Cirilo Júnior, como presidente da seção paulista, e passar um telegrama de congratulações ao Presidente da República pela passagem de mais um ano do seu Govêrno.

SECRETARIADO DE CARVALHO

O sr Carvalho Pinto está com o seu secretariado pràticamente formado. Já declararam que aceitaram o convite feito pelo futuro governador os srs. Francisco de Paula Vicente de Azevedo, para a Secretaria da Fazenda; Queirós Filho (PDC) para a Educação; Faria Lima (PSB) para a Viação e Obras Públicas; Fauze Carlos (PTN) para a Saúde e José Bonifácio Nogueira Coutinho (UDN) para a Agricultura.

Para a chefia e subchefia da Casa Civil foram convidados os srs Américo Portugal Gouveia e Joaquim Bicudo, respectivamente. Quanto às demais secretarias e autarquias estaduais nada há ainda de positivo. Acredita-se, porém, que para Segurança Pública será nomeado um delegado de carreira, possivelmente os srs. Francisco José da Nova ou Benedito Veras. O nome mais cotado para a Justiça é o do sr. Rui Bloem. Quanto à Secretaria do Govêrno, o mais lembrado tem sido o sr Márcio Pôrto, do PR. Fala-se em vários nomes para ocupar a pasta do Trabalho.

RECIFE: GOVERNADOR MANTERA' O PROTOCOLO

Segundo informações colhidas pelo DIARIO CARIOCA junto a elementos ligados à política pernambucana o "protocolo da paz" será mantido persistindo o acôrdo firmado entre o governador Otávio Correa e o governador eleito, sr. Cid Sampaio, com o testemunho de líderes das classes produtoras.

A decisão da Assembléia criando 22 novos municípios e rejeitando diversos vetos do governador não afetará a posição dos signatários daquele documento.

Esboça-se em Pernambuco um movimento entre os estudantes e um grupo de advogados que pretendem recorrer ao Judiciário para anular a deliberação da Assembléia sob o fundamento de inconstitucionalidade dos projetos aprovados uma vez que tôdas as novas comunas, criadas arbitràriamente, não preenchem o mínimo das exigências estipuladas pela Carta Magna.

GREVE DE PROTESTO

E' provável que as classes produtoras façam uma greve simbólica de 24 horas, fechando o comércio e a indústria, para firmar um protesto. O dia da greve ainda não está marcado. A êste movimento de protesto deverão se associar as demais classes liberais e operárias. Os estudantes farão uma passeata em caráter pacífico.

MINAS: Tancredo declarado a "Personalidade do Ano"

BELO HORIZONTE, 30 — O sr. Tancredo Neves foi declarado a "Personalidade do Ano". A escolha do nome do Secretário da Fazenda foi feita por uma comissão de 12 membros representando os mais diversos setores das atividades, segundo informa a Asapress.

O "Plano de Recuperação Financeira de Minas Gerais", elaborado pelo Secretário da Fazenda foi um dos fatôres preponderantes para a escolha do sr. Tancredo Neves que afinal viu coroados os seus esforços frente à pasta que dirige e onde vem demonstrando uma atividade incomum equacionando sérios problemas.

Os amigos do sr. Tancredo Neves vão promover-lhe uma homenagem em regosijo pela escolha do seu nome como a "Personalidade do Ano". A homenagem ao Secretário da Fazenda constará de um banquete e de diversas outras festividades que serão divulgadas próximamente. (Da Asapress).

PR NÃO ROMPERA' COM O GOVERNO

O sr. Tristão da Cunha desmentiu ontem que o PR estaria na iminência de romper com o governador Bias Fortes.

— "Não há motivos para rompimentos e não estamos cogitando disso" — declarou o parlamentar republicano.

Quanto à crise latente no seu partido, com a bancada estadual reivindicando a demissão dos secretários republicanos e a substituição por outros correligionários "mais atuantes politicamente", o sr. Tristão da Cunha declarou que cabia ao sr. Bernardes Filho, como Presidente do PR, equacionar o problema embora tudo não passasse de uma "arenga sem maiores consequências".

A reunião do PR mineiro está marcada para o dia 10 ou 12, dependendo do sr. Bernardes Filho que ficou de fixar a data definitiva. O dirigente republicano espera, contudo, superar a crise antes da reunião, chamando os litigantes para conversas informais, aqui no Rio.

# Prisão de oficiais

**Vinte oficiais da reserva do Exército e um civil poderão ter sua prisão preventiva decretada nos próximos dias pelo ministro Vaz de Melo, do Superior Tribunal Militar, que recebeu ontem os autos do inquérito instaurado, recentemente, na 2.a Região Militar, para descobrir quem estava recebendo dinheiro em troca de certificados de isenção do serviço militar para vários jovens.**

Poderão ser presos os majores Silvério Carpinelli (médico) e Lauro Sampaio Viana (dentista); os capitães Rafael Ferrone Jr. (médico) Hélio Nogueira, Rui de Arruda Melo, Valdemar Martins, Carmelo Reina; 1.os tenentes Antônio Sales Ribeiro, Antônio Anastácio do Prado, Edward Lech Mascarenhas Worth, Renato Chardier, Durval Borges de Oliveira, Francisco Sesso Augusto Ramos da Silva; 2.os tenentes Almiro de Oliveira Sales, Vartan Gebenian; sargentos Raul Malago, Cnafi Abdo Wilson Dias, José Narcisio Longo e o civil Luís Carpentiére

# S. Paulo contra salário

**Os sindicatos de trabalhadores de São Paulo vão interpor recurso contra os níveis de salário-mínimo que foram fixados para seu Estado, segundo informou, ontem, à imprensa carioca o sr. Dante Pelacani, líder paulista e Presidente da Federação Nacional dos Gráficos.**

Os trabalhadores mineiros, por sua vez, delegaram poderes ao deputado San Tiago Dantas para recorrer ao Ministério do Trabalho contra o salário-mínimo que lhes foi concedido.

EXPECTATIVA

No Distrito Federal os dirigentes sindicais operários estão na expectativa quanto à posição que os empregadores adotarão quanto à vigência dos novos níveis salariais.

Se os empregadores concretizarem sua ameaça de não pagar o salário-mínimo a partir de 1.º de janeiro, conforme foi decretado pelo Presidente da República, os líderes sindicais cariocas convocarão suas assembléias para deliberar as medidas que devem ser tomadas.

# Ouro Prêto enfeita-se

A Diretoria do Patrimônio Histórico e Artístico Nacional, do Ministério da Educação e Cultura, iniciou seu plano de recuperação de todo o conjunto arquitetônico da Cidade de Ouro Preto, reconstituindo chafarizes e pontes, igrejas e casas bisseculares, a fim de comemorar os 250 anos que a referida cidade completará em 1961.

Foram iniciadas as obras de pintura das velhas igrejas barrocas, com suas imagens do Aleijadinho, e as de recuperação da "Casa de Gonzaga", e da Igreja Matriz de Nossa Senhora das Mercês, bem como o calçamento de "pé de moleque", de algumas ruas, será iniciado.

OUTRAS OBRAS

A sede da Escola de Minas, que é conhecida em todo o Brasil e também no exterior, pela capacidade dos técnicos que ali se formam, será recuperada também pela Diretoria do Patrimônio Histórico e Artístico Nacional.

As obras projetadas para a Escola de Minas não ficarão limitadas, apenas, à recuperação arquitetônica, pois aí será organizado um Instituto de Pesquisas Tecnológicas, por meio dos catedráticos da Congregação da referida Escola, auxiliados pela Comissão Supervisora do Plano dos Institutos (COSUPI), dirigida pelo prof. Oliveira Júnior. Mais de Cr$ 20 milhões foram destinados ao novo centro de pesquisas, cujas atividades estarão dirigidas para os trabalhos de mineração e metalurgia.

DR. LAURO LANA
DOENÇAS INTERNAS
Largo de S Francisco, 26
de 14 às 18 horas
Av. Ns. S Copacabana, 540
— Grupo 203
De 9 às 11 horas
Tels. 43-3801 e 57-7413

# Câmara: encerra hoje reabre segunda-feira

Plenário da CÂMARA

**A Câmara encerra hoje seus trabalhos, em sessão marcada para às 11 horas, e deverá reabrir a 5 de janeiro, para votar as emendas do Senado ao projeto do abono.**

O sr. Armando Falcão, líder da Maioria, declarou, a propósito, que espera ter número suficiente logo após a sessão de abertura, a 5 de janeiro, prevendo, mesmo, que o assunto esteja liquidado até o dia 10, de forma que os benefícios votados possam ser pagos com os vencimentos do mês vindouro. Acrescentou que espera uma luta árdua e, por isso, convocará a bancada do PSD para estar a postos logo após a sessão de abertura dos trabalhos.

O PROJETO AINDA RENDE

Enquanto se processa a discussão das emendas do Senado, oradores aproveitaram os últimos instantes da sessão para ocupar a tribuna. Ontem, os srs. Último de Carvalho, Carlos Lacerda, Armando Falcão, Chagas Freitas e Aurélio Viana externaram sua opinião sôbre a matéria. O sr. Último de Carvalho disse que o projeto somente poderá ser votado depois de 5 de janeiro, mas isso em nada prejudicará o funcionalismo ,pois o abono pode ser pago com os vencimentos dêsse mês. Criticou a emenda Ferrari, que julgou injusta, dizendo-se pronto a ser o segundo signatário de novo projeto que o líder do PTB ficou de apresentar — caso fracasse agora — no sentido de disciplinar as aposentadorias, reformas ou transferência para a reserva. Aí, então parece-lhe que cabe discutir o caso, em projeto autônomo, mas não como agora, em emenda feita sob os joelhos.

LACERDA CONTRA A EMENDA FERRARI

O discurso do sr. Carlos Lacerda, que usou de termos não parlamentares como «vigarice» e outros, cingiu-se a sustentar a extensão do abono à magistratura, aos tesoureiros e ao pessoal das autarquias, ferroviários, portuários e marítimos, mas a parte mais destacada foi àquela em que o líder da UDN se declarou contrário a emenda Ferrari.

Disse que o princípio da emenda é justo ,mas a forma escolhida não o é, pois iria atingir elementos não visados pelo líder do PTB.

— «Antes ter um marechal ganhando demais do que necessitados ganhando de menos» — disse o sr. Lacerda. Aludia aos ferroviários que, na aposentadoria, gosam de benefícios semelhantes, isto é, proventos maiores do que os vencimentos da atividade.

O sr. Carlos Lacerda elogiou a campanha moralizadora do sr. Ferrari e desejou que ambos se encontrem sempre «de mãos juntas» no futuro.

LÍDER EXPLICA SUA POSIÇÃO

O sr. Falcão subiu à tribuna para dizer que não precisava agredir ninguém, nem falar em «vigarice» ou na «imoralíssima República» (aludindo a Lacerda que usara tais expressões) mas explicar sua conduta no caso do projeto. Acentuou que o líder da UDN não falou para a Câmara, mas para as galerias, e que era descoberto, evidente seu intuito de cortejar a popularidade dos grupos interessados nas emendas do Senado ao projeto de abono. Disse que a Maioria falará, na época oportuna, diante de cada emenda, e votará tendo em vista os elevados interêsses nacionais, e não os interêsses de grupos ou facções. Fácil seria distribuir benesses, e se nem sempre a Maioria pode agir com essa intenção, pois lhe cabe defender postulados impessoais, os da Nação, jamais alimentou o propósito de preterir direitos.

A Câmara votara antes o aumento dos impostos de sêlo e consumo porque tais leis, se não fossem sancionadas até 31 de dezembro, não teriam validade para 59. O abono pode e vai ser votado — disse — em janeiro sem que isso traga desfavor para ninguém até porque o projeto inicial visava à concessão do abono apenas a partir de julho de 59. A Maioria, em emenda por ela aprovada e que não teria passado sem seu voto — decidiu que o abono terá vigência a partir de janeiro.

PENSÃO PARA O SR. GALDINO DO VALE

O sr. Mário Guimarães justificou projeto que concede a pensão mensal vitalícia de 40 mil cruzeiros ao ex-parlamentar fluminense, sr. Galdino do Vale.

O PREÇO DOS BONDES

Os srs. Sérgio Magalhães e Frota Aguiar trataram do aumento do preço das passagens dos bondes, criticando o prefeito por havê-lo autorizado.

# Capanema favorável

**O sr. Gustavo Capanema antecipou ontem à Comissão Especial da Câmara que vai examinar o projeto do Senado que elege como seus membros vitalícios os ex-presidentes da República, seu parecer favorável à matéria.**

A Comissão, reunida à tarde escolheu o sr. Prado Kelly para seu presidente, e o sr. Capanema para relator

PARECER CAPANEMA

Antecipando o seu parecer integralmente favorável à iniciativa, o sr. Capanema contou com a concordância dos demais membros daquele órgão menos o sr. Rubens Ferreira Martins, que não compareceu à reunião.

Por isso mesmo o representante mineiro deixou de formalizar a apresentação de seu relatório, deixando para fazê-lo na reunião daquele órgão, convocada para a próxima segunda-feira.

## FOAS-FESTAS AO "DIARIO CARIOCA"

Recebemos e retribuimos os seguintes cumprimentos de Boas Festas e Feliz Ano Novo: L. Esteves & Cia. Ltda.; Papelaria "As Tores"; Hildebrando Martins da Silva, Secretário do C. N. E.; Diretórios Regionais do PSD, do Acre e Rio Branco; Zalui S. A.; Escola de Aperfeiçoamento da Aeronáutica Civil; Serviço de Meteorologia; Instituto Nacional do Mate; Bureau Interestadual de Imprensa; Casa Vitória de Máquinas Ltda.; José de Almeida Barreto, do Sindicato dos Professores do Rio de Janeiro; Companhia de Seguros "Garantia"; Lóide Aéreo Nacional; Luísa de Marillac, da Escola de Enfermagem; Cicerone Brasileiro; Casa Bancária Sul-Americana Ltda.; Empregados de Emprêsa de Asseio e Conservação; Windsor Propaganda; McCann-Erickson; AGOS Publicidade; Associação Comercial de Cascadura; João da Silva Monteiro; Serviço Social do Comércio; Diretório Acadêmico Hermadorff da Escola de Veterinária; Mondotur; Conselho Administrativo da Caixa Econômica Federal do Rio de Janeiro; Diretoria Central dos Estudantes da UB; Distribuidora Cinematográfica Rio Mar Ltda.; Federação Metropolitana de Futebol de Salão; Cine Palácio de Higienópolis; Associação Atlética da Tijuca; Agência Riccio; Diretoria Geral de Material Bélico; Rádio Teófilo Otoni (Minas); Serviço de Relações Públicas da Polícia Militar do DF; Sindicato dos Salões de Barbeiros e de Cabeleireiros de Institutos de Beleza e Similares do R. J.; Alceu de Castro; Sociedade Brasileira de Autores, Compositores e Escritores de Música; Algacyr Morais; TV-Rio — Canal 13.

# Comissão do Petróleo

**Nada decidiu ontem a Comissão Parlamentar de Inquerito sôbre o petróleo a respeito da convocação do ex-chanceler Macedo Soares, requerida pelo deputado Colombo de Sousa, para prestar esclarecimentos sôbre o tratado do Brasil com a Bolívia.**

**Sòmente depois da reinquirição do coronel Janary Nunes, que deverá se dar nos primeiros dias de janeiro, a Comissão deliberará sôbre se o sr. Macedo Soares deve ou não ser convocado.**

**Ontem a Comissão ouviu o depoimento do sr. Mario da Silva Pinto, Chefe do Departamento de projetos do Banco Nacional de Desenvolvimento Econômico, que prestou esclarecimentos suplementares ao depoimento feito na vespera pelo sr. Roberto Campos.**

# Brasileiro rico deixa herança a contínuo

**BRIGNOLES (França), 29 — (ANSA-DC) — Um riquíssimo industrial brasileiro, proprietário de uma fábrica de motores e uma grande fazenda, teria deixado uma herança de dois milhões de francos para o jovem contínuo Jean Munoz, de 19 anos.**

Segundo o jornal "France Soir", que publicou a notícia sem revelar o nome do milionário, o herdeiro prepara-se para vir ao Brasil. A fim de poder fazer a viagem, Jean deixou o emprêgo e vendeu o que antes representava tôda a sua riqueza: um velho automóvel.

HOMENAGEM

*Informa o jornal que Jean recebeu a visita de um tabelião, o qual, depois de interrogá-lo minuciosamente, revelou ao jovem contínuo que um industrial do Brasil havia deixado parte dos seus bens para aquêle dos quatro filhos da família Munoz que porventura tivesse recebido o nome de Jean.*

*Acrescentou que essa disposição do testamento do milionário brasileiro tinha por objetivo honrar a memória de um filho seu, falecido, cujo nome era o mesmo do herdeiro.*

## NA OAB ANUIDADE

Deliberou o Conselho Federal que a anuidade devida à Ordem dos Advogados do Brasil passará a ser de mil e duzentos cruzeiros, a partir de 1959.

# Patrões não pagam

Sem verbas para pagar as pensões e aposentadorias devidas aos trabalhadores segurados da instituição, os delegados da CAPFESP de São Paulo, Minas Gerais, Pernambuco e Rio Grande do Sul enviaram telegramas ao Ministro do Trabalho pedindo providências para que as emprêsas paguem as contribuições a que estão obrigadas pela legislação vigente.

Informa a Presidência da CAPFESP que só as dívidas das ferrovias para com a instituição atingem a cifra de Cr$ 10 bilhões, motivo por que não é possível o pagamento das pensões e aposentadorias.

RECURSO

Os sindicatos de trabalhadores filiados à CAPFESP pretendem suscitar um recurso contra a Rêde Ferroviária S. A., exigindo o pagamento das contribuições para que os pensionistas e aposentados possam receber os benefícios a que têm direito.

O Ministro do Trabalho reuniu-se, ontem, em seu gabinete com o Presidente da CAPFESP e com o Diretor do Departamento Nacional de Previdência Social para estudar o problema.

# Novos secretários: PTB pede adiamento

**A bancada de vereadores do PTB carioca vai, hoje, às 9 horas, ao Guanabara, a fim de cumprimentar o prefeito Sá Freire Alvim pela passagem do Ano, e pedir que suspenda as negociações para reforma do Secretariado até à eleição da futura Mesa da Câmara, marcada para o dia 31 de janeiro próximo.**

Os representantes trabalhistas comparecerão incorporados e aproveitarão, ainda, a oportunidade para solicitar do sr. Sá Freire Alvim seu apoio para a candidatura do petebista Celso Lisboa à Presidência da Comissão Diretora do legislativo da cidade, candidatura já lançada e que, segundo o próprio Celso, conta, desde já, com 29 sufrágios.

MOTIVO DO ADIAMENTO

Acham os trabalhistas que o adiamento da reforma é plenamente justificável não só porque a futura Mesa representa uma nova fôrça política jogada no tabuleiro da política local, como porque o Prefeito terá mais tempo para ponderar melhor sôbre os nomes a escolher. Esse último fato se acentua mais ainda quando se sabe que o número de candidatos aos postos é em grande quantidade, carecendo de uma triagem cuidadosa.

O AGRESSOR NO GUANABARA

Comparecendo ao Guanabara incorporada, a bancada trabalhista, forçosamente, contará com o sr. Armando da Fonseca, agressor do sr. Álvaro Americano, Chefe do Gabinete do Prefeito. Aliás, desde os primeiros instantes da agressão, todos os trabalhistas manifestaram solidariedade ao sr. Álvaro American, repudiando, assim, o gesto impensado e infeliz do seu membro.

## PORTINARI EM PRAGA

PRAGA, 30 (FP-DC) — O Embaixador do Brasil em Londres, sr. Assis Chateaubriand, doou à Galeria Nacional Tchecoslovaca um quadro do pintor brasileiro Cândido Portinari. Anunciou o sr. Chateaubriand que êste quadro, testemunho de sua simpatia pela Tchecoslováquia, seria entregue à Galeria Nacional pelo sr. Fernando de Alvarenga, Ministro do Brasil em Praga. A tela, intitulada "O Despertar", encontra-se atualmente exposta no México, devendo ser exibida, depois, em Nova Iorque.

## Finlândia também não alterou o marco

HELSINQUI, 30 (UPI) — O Banco da Finlândia anuncia que permitirá que o dólar norte-americano flutui até 3/4 de um por cento no mercado local de divisas em vez de fixá-lo no tipo de 320 marcos finlandeses.

A informaação diz que os possuidores estrangeiros de marcos finlandeses poderão convertê-los em dólares.

## Dinar tunisino: nenhuma alteração

**TUNIS, 30 (ANSA) — A Tunísia, como o Marrocos, não imitou a França nas medidas monetárias. O "dinar" tunisino ficou desengachado do franco francês, permanecendo, como o franco marroquino, em posição invariada em relação às moedas estrangeiras. Tôdas as operações cambiais e de transferência de valores foram suspensas pelo govêrno tunisino, à espera de uma decisão sôbre a atitude a tomar depois da reforma monetária francêsa. E' provável que o govêrno de Tunis decida aderir à posição do franco francês.**

BANCO REAL BRASILEIRO S. A.
Matriz
Rua São José, 46 a 48 - Tel.: 52-6126 (Rêde)

Em qualquer estação do ano tome o gostoso
VIC MALTEMA
— a mais perfeita combinação de poderosos elementos nutritivos!
Peça-o ao seu fornecedor

desde 1889 a serviço do Brasil
BANCO DE CRÉDITO REAL DE MINAS GERAIS S.A.

NERVOSOS o prof. MAURÍCIO DE MEDEIROS retomou normalmente sua clínica às 2.as, 4.as e 6.as de 9 ao meio-dia. Hora marcada. Fone de manhã: 22-5941 — Rua Miguel Couto, 7 — 5.º andar.

# Diario Carioca

Fundado em 17 de julho de 1928

RIO DE JANEIRO, 31 DE DEZEMBRO DE 1958


## A nossa opinião

# Confronto oportuno

NA entrevista que ontem concedeu aos jornais do Rio e de Niterói, o Governador eleito do Estado vizinho voltou a falar no problema do analfabetismo, reafirmando sua firme convicção de que, sob o seu govêrno, a Velha Província dará um grande avanço no sentido de extinguí-lo.

Confortador é saber que os novos dirigentes de dois grandes Estados, o do Rio de Janeiro e o do Rio Grande do Sul, ambos trabalhistas, estão sèriamente preocupados em dar escolas ao povo. Os planos do sr. Roberto Silveira divergem, sem dúvida, dos do sr. Leonel Brizola, mas ambos são viáveis e convergem para uma nobre finalidade. Com atitudes assim, os dois líderes trabalhistas mostram que, investidos na responsabilidade do Govêrno, levam a sério essa responsabilidade e não querem servir-se do poder apenas para realizar proezas demagógicas.

Contrasta essa atitude com a do sr. Jânio Quadros, por exemplo, tido como governante austero que, depois de chefiar uma campanha eleitoral em que se inverteram milhões cuja origem ninguém explicou até hoje, se apresenta como tendo realizado um grande govêrno em São Paulo.

Que fez, entretanto, o sr. Jânio para resolver problemas básicos como o do analfabetismo?

Com a enorme riqueza de que desfruta, é uma vergonha que São Paulo ainda exiba um número considerável de iletrados na sua população. Seria fácil para o sr. Jânio Quadros, depois que equilibrou suas finanças graças ao apoio financeiro maciço que lhe deu o govêrno Kubitschek, liquidar o analfabetismo, dando a São Paulo mais essa primazia no seio da União. Mas Jânio preferiu conquistar popularidade com suas excentricidades sem tocar nos problemas essenciais do grande Estado.

O sr. Roberto Silveira revolucionàriamente declara guerra à "política dos grupos escolares", à política das construções suntuárias nos grandes centros para fins escolares, proclamando a necessidade de dar prioridade à construção de pequenas escolas tão numerosas quanto possível, de modo a se levar ao ensino às portas dos alunos potenciais.

Já o sr. Brizola, governador de um Estado onde há uma rêde maior de escolas, põe ênfase na necessidade de promover a alfabetização dentro e fora das escolas oficiais, incentivando o voluntariado da instrução.

O tempo dirá se estão certos, mas o que desde já se deve ressaltar é a visão dêsses jovens governantes, que perceberam, após um demorado contacto com as massas de seus Estados, que estas anseiam por soluções para seus problemas vitais e começam a desprezar as promessas falazes dos simples demagogos.

### Retrato do Presidente

*O PRESIDENTE da República, em declarações à imprensa, enumerou as alegrias que lhe proporcionou o ano de 1958.*

*Não quis o Chefe do Estado falar em tristezas, nem em decepções. Deixando de lado os aspectos negativos da vida preferiu apontar os positivos, que podem ser escassos, mas encerram maior conteúdo social e humano, sendo, por isso mesmo, mais fecundos e compensadores. E, assim se expressando, o sr. Juscelino Kubitschek pôs em relêvo suas virtudes de estadista, seu civismo, sua alta vocação de servir ao Brasil.*

*Realmente, ao indicar os motivos de felicidade que encontrou em 1958, o Presidente mostrou as realizações do seu Govêrno, as metas atingidas em prol do desenvolvimento econômico e bem-estar da coletividade.*

*Nessas breves palavras está o perfil moral e político, o retrato de corpo inteiro do Presidente.*

### Viagens

NO ano que acaba de findar, o Teatro Municipal interrompeu sua temporada internacional por falta absoluta de dinheiro. Foi a primeira vez que o fato aconteceu pois somente houve no passado interrupções semelhantes, em face da guerra.

Apesar da penúria em que se encontra o Teatro o sr. João de Lima Pádua, seu diretor desde algum tempo, já realizou três viagens ao estrangeiro. Estêve em primeiro lugar, em Buenos Aires e visitou depois a Europa, onde percorreu vários países. Foi para o Velho Mundo contratar artistas, tendo a sua excursão fracassado inteiramente pois a temporada internacional teve de ser cancelada. Quer isso dizer que a sua viagem custou muito dinheiro inútil ao Teatro Municipal.

Apesar do malôgro de sua primeira visita ao Velho Mundo novamente o sr. Lima Pádua resolveu viajar esta semana para Roma, Paris, Berlim e outras capitais. Vai à cata de artistas gastando milhões de dólares, sob o pretêxto de que o Teatro Municipal deve comemorar em 1959 a passagem de seu cinquentenário, dando grandes espetáculos.

### Classes armadas

**AS CLASSES armadas, salvo um ou outro caso disciplinar na Aeronáutica, estão oferecendo ao país os mais altos exemplos de respeito às instituições e de apoio aos poderes constituídos.**

**Dedicadas exclusivamente às suas tarefas profissionais, as nossas corporações militares empenham-se por fortalecer a confiança do povo no seu patriotismo, assegurando a todos o clima de ordem essencial ao trabalho, à produção e ao bem-estar dos brasileiros.**

**Era isso que a nação esperava dos seus soldados. É isso o que está felizmente acontecendo. E, assim, o Brasil se exalta através da educação política e do civismo do Exército, Marinha e Aeronáutica.**

**À vista, pois, dêsse admirável comportamento dos militares e dos serviços que prestam ao país, parece-nos inoportuno, inconveniente e descabido qualquer movimento tendente a suscitar melindres ou ferir direitos das nossas gloriosas fôrças de terra, mar e ar. Já temos muitos problemas a enfrentar e resolver.**

**Não procuremos criar outros, afetando susceptibilidades e interêsses legítimos das classes que vivem exclusivamente para a grandeza da pátria.**

### Jornais e leitores

Uma correspondência da Europa nos da conta da psicologia dos leitores de jornais e da direção de suas preferências quanto ao noticiário estampado nos periódicos que manuseiam diariamente.

Assim, na Alemanha, por exemplo, o público concentra o seu interesse nas notícias sôbre os destinos humanos, desastres e crimes. Oitenta e seis por cento dos leitores dos diários alemães procuram estas notícias quando começam a ler o jornal. A Federação dos Editores de Jornais da Alemanha encarregou dois institutos de investigação da opinião pública de procederem a um inquérito para desta maneira verificarem a reação do público. O inquérito abrangeu apenas os leitores de jornais diários das respectivas cidades.

As notícias locais interessam tanto como as notícias de desastres. Nada menos de 85% dos "entrevistados" indicaram a parte local como sendo a de sua preferência. Setenta e um por cento lêem as notícias e os anúncios de nascimentos, aniversários, casamentos e falecimentos. As pequenas notícias, utilizadas geralmente para preencher lacunas na primeira página, atraem a atenção de 62%. Em quinto lugar aparece finalmente a política. Cêrca de 59% lêem a notícia de relêvo na primeira página, assim como o artigo de fundo de caráter político. As notícias políticas na segunda e na terceira páginas interessam a 52% dos leitores. Só 40% lêem o artigo de fundo. A página ou o suplemento econômico figuram na lista com 35%.

As seções de política têm um bom lugar na escala das preferências. Artigos de fundo sôbre temas que não estejam relacionados com a política, apresentados frequentemente na primeira página, absorvem 57% dos leitores. Ao contrário do que se esperava, a publicidade consegue atrair grande parte da atenção, pois 56% indicaram que lêem anúncios e reclames de firmas. Nada menos de 57% confessam que não põem de parte o jornal sem verem a parte humorística e de caricaturas. A percentagem muito considerável de 50% lê a página cultural. Apesar das dúvidas e críticas, o boletim meteorológico figura na pontuação com 49%, situando-se ainda acima dos 45% obtidos pelo romance publicado em folhetim.

# LOTERIA ESPORTIVA

MAURÍCIO DE MEDEIROS

(da Academia Brasileira de Letras)

O SR. Sá Freire Alvim vem exercendo de modo louvável as funções de Prefeito. Com o conhecimento dos problemas municipais que adquiriu na direção da Secretaria de Administração da Prefeitura, a sua gestão à frente da própria Prefeitura tem sido discreta, correta e proveitosa para a cidade.

Sem estar filiado a nenhuma corrente política, êle tem podido fazer uma administração em que o veneno político não se tem feito notar. Suas deliberações se têm caracterizado pelo seu cunho de sensatez.

É por tudo isso que estranho que com tamanha facilidade tenha dado seu apôio a uma simples Portaria de determinado chefe de serviço instituindo a malfadada loteria esportiva, tão reclamada há tempo como medida de salvação dos desportos, mas tão vigorosamente combatida pelo bom senso da opinião pública. Voltamos assim a reincidir no êrro dos primeiros tempos da Revolução de 30 em que se reabriram cassinos de jôgo nesta cidade mediante simples Portaria do então Prefeito, dr. Pedro Ernesto.

Será legal essa instituição? Pode uma Portaria derrogar o Código Penal que proíbe os jogos de azar. Porque afinal, uma loteria, seja qual fôr a sua forma de execução é um jôgo de azar. A Lei permitiu a Loteria Federal, considerando-a serviço público cuja exploração é dada em concorrência pública. É uma derrogação do Código Penal. Mas, como afinal o Código é uma Lei ordinária qualquer outra lei pode revogá-la, no todo ou em parte. Sem lei expressa e da União não me parece possível a criação de qualquer outra loteria, parecendo-me igualmente que são irregulares tôdas essas loterias estaduais que pululam pelo Brasil afora.

Como conceber que uma simples Portaria aprovada pelo Prefeito introduza nos hábitos cariocas mais êsse elemento de dissolução dos costumes que será fatalmente a tal loteria esportiva?

Dir-se-á que são permitidas as apostas em corridas de cavalos. É um hábito de legalidade duvidosa mas que a tradição já aceitou e que afinal não traz de modo inevitável o fator humano para perturbar os resultados. Isso não impede, entretanto, que os resultados de certos páreos sejam acusados pelo público como consequências de "marmeladas", isto é, de combinações entre jóqueis e proprietários de cavalos. Mas em tais "marmeladas" há que contar também com a vontade do cavalo, que pode não querer submeter-se às contenções do respectivo jóquei. E no futebol? Parece-me que serão muito mais fáceis as combinações entre os times porque são os seus jogadores que fazem ou deixam de fazer "goals", isto é, são êles que asseguram o escore no qual há as numerosas apostas do público.

Para mim que pertenço a uma geração anterior ao futebol como divertimento popular, já êle perdeu o seu caráter desportivo quando se tornou jôgo de profissionais. Fere a minha sensibilidade humana saber que jogadores são vendidos de uns clubes para outros como os cavalos de corrida passam de uma coudelaria para outra. Mas se a êsse aspecto tão deprimente se junta ainda o interêsse popular não mais apenas de entusiasmos de aficcionados mas pecuniário, então será o desastre final sob o ponto de vista moral... É pelo menos o que penso, tão estranho que sou às coisas de futebol...

# VINHO PARA OS E. UNIDOS

RÁPIDO desenvolvimento registrou a indústria de vinho gaúcha depois de 1955. Em 1956, o volume comerciável da produção vinícola do Rio Grande do Sul alcançava 121 milhões de litros e no ano passado essa quantidade subia para quase 128 milhões.

A tal aumento tem correspondido uma constante ampliação da área coberta por parreirais, que já ocupa uma superfície superior a 35 mil hectares distribuídos por mais de 56 mil estabelecimentos agrícolas do Estado sulino. Sinal evidente de que êsse crescimento industrial não se dá apenas em quantidade, mas também em qualidade, é a penetração do nosso produto em mercados exigentes como a França e, mais recentemente, os Estados Unidos.

**50 MIL CAIXAS**

Em novembro último foi assinado em Nova Iorque o primeiro contrato de fornecimento de vinho brasileiro ao mercado norte-americano. Tal contrato, firmado pela firma brasileira Dreher S. A., de Bento Gonçalves e a importadora norte-americana Foreing Vintages Inc., de Nova Iorque, cobre um fornecimento inicial de 50 mil caixas de vinho branco.

A primeira colocação dêsse produto no mercado americano foi o coroamento de intensas atividades levadas a efeito, principalmente pelo Escritório Comercial do Brasil, que estudava há tempos as possibilidades de exportação do vinho brasileiro para os Estados Unidos. Entre as primeiras dificuldades a serem vencidas, conforme esclarece o "Boletim" do citado Escritório, estavam os fretes marítimos. As tarifas em vigor colocavam os vinhos e outras bebidas alcoólicas brasileiras em situação desvantajosa perante os de outros países. Tal obstáculo foi vencido com a aprovação pela Conferência de Fretes de tarifas marítimas muito mais baixas que as anteriores. Em seguida, foi tratado do enquadramento do produto brasileiro nas leis e regulamentos quer federais, quer estaduais que disciplinam, de maneira rigorosíssima, a matéria. Com a presença do sr. Carlos Dreher Filho, chefe da firma gaúcha, foram cuidados os detalhes finais com as autoridades norte-americanas, inclusive do registro dos rótulos e embalagens que caracterizarão o produto. Como se sabe os rótulos deverão acusar obrigatòriamente o teôr alcoólico do vinho, permitindo-se apenas uma variação entre 10,5% e 13,5% para o vinho rotulado com 12% de álcool. Uma etiqueta menor deve assinalar o **vintage** isto é o ano da vindima. Finalmente, uma terceira etiqueta indicará o nome e o endereço da firma importadora. Todos êsses rótulos, etiquetas e embalagens deverão ser submetidos prèviamente à Alcohol Tax Division, do Departamento Federal do Impôsto de Renda, que procederá ao registro final.

Sem a observância de tais formalidades, nenhum vinho estrangeiro poderá ser vendido nos Estados Unidos.

**PRIMEIRA REMESSA**

A primeira remessa de vinhos Dreher para Nova Iorque será efetuada já em fins de janeiro próximo. É importante destacar que o vinho gaúcho será entregue ao consumidor norte-americano, como tal, isto é, como vinho de procedência brasileira. Não se destina absolutamente a "compor" ou "traçar" misturas com outros vinhos de diferentes procedências. A venda será feita em garrafas com rótulos originais brasileiros.

### TV: prêmios sem impôsto

*Você já pode disputar os polpudos prêmios dos programas de perguntas do rádio e televisão, sem qualquer receio de que o Govêrno venha a participar da quantia ganha. A Divisão do Impôsto de Renda do Ministério da Fazenda decidiu que tais prêmios estão isentos de qualquer amputação fiscal no seu montante.*

*"Entendemos — diz o despacho na sua linguagem solene — que de forma alguma se aplicam ao caso em estudo os dispositivos legais de que trata o Regulamento do Impôsto de Renda. Não constituem, de fato, essas importâncias rendimentos no sentido econômico e legal. Ainda que considerados prêmios, não apresentam as características de tributabilidade, isto é, não decorrem de sorteios, de loterias e concursos, tornando-se por êsse efeito, imunes à incidência do impôsto de renda".*

### O Que Se Diz:

...QUE o sr. Café Filho tem confessado aos seus amigos que pretende participar decisivamente dos debates no Senado Federal, caso a emenda criando o cargo de conselheiro para os ex-Presidentes, seja aprovada...

●

...QUE embora não não pretenda caracterizar a sua atuação como Conselheiro, igual a que teve como deputado, o referido sr. Café Filho deseja opinar em tôdas as questões em debate na Câmara Alta...

●

...QUE explicando como será esta sua nova participação na vida pública o supradito ex-Presidente diz que nem será um demagôgo nem um conselheiro temeroso e sim um membro atuante do futuro Conselho de Estado...

### Canadá concorda com medidas sôbre esterlino

**OTTAWA, 30 (UPI) — O govêrno canadense mostrou-se de acôrdo com a decisão britânica de dar convertibilidade externa ao esterlino por acreditar que a medida abrirá novas oportunidades para os exportadores dêste país não sòmente no Reino Unido como em todo o mundo.**

**Quanto ao mercado britânico mesmo, os canadenses esperam agora rapida eliminação das restrições contra seus próprios produtos.**

# As exigências do Govêrno soviético

Por W. N. EWER, via BNS

**LONDRES — (BNS) — "As exigências do Govêrno soviético criaram uma situação grave que deve ser enfrentada com determinação" — disse o comunicado divulgado ao término da reunião do Conselho da OTAN acêrca do problema de Berlim.**

O Conselho se sente plenamente consciente da gravidade — e do perigo potencial — que implica a "crise de Berlim", criada tão inopinada e deliberadamente pelo sr. Kruchev o mês passado. O perigo não devira tanto das exigências soviéticas — que são inaceitáveis —, mas das veladas ameaças de que, se essas exigências forem rechaçadas, o Govêrno comunista da Alemanha Oriental, com total apoio soviético, procurará cortar as linhas de comunicações das guarnições da Berlim Ocidental.

**RISCO DE CONFLITO**

Caso isso sucedesse, então o perigo de uma guerra seria mais crítico e iminente. As medidas que as Potências Ocidentais adotarão não foram reveladas, nem seriam reveladas. Mas quaisquer que sejam essas medidas, existiria o risco de um conflito armado.

Êsse perigo pode não ser imediato. Poderia apresentar-se dentro de uns seis meses. O problema que o Conselho teve de resolver agora foi decidir que atitude seria a mais conveniente para que, ao cabo de seis meses não nos encontrássemos à beira da catástrofe. Com unanimidade completa, os 15 governos resolveram que a situação deve ser enfrentada resolutamente.

Informa-se que o sr. Dulles disse a seus colegas que tanto êle como seus conselheiros têm absoluta confiança em que, se os aliados ocidentais adotarem uma posição firme, a União Soviética não se arriscará a uma guerra por causa de Berlim.

Talvez alguns não compartilhem essa absoluta confiança, mas há acôrdo geral quanto ao fato de que, ao se adotar agora uma atitude firme, têm-se as maiores probabilidades de evitar uma crise nos meados de 1959. E que pelo contrário, qualquer sinal de debilidade por parte dos ocidentais aumentaria o perigo. Esta poderia induzir o sr. Khrushchev a pensar que, caso se decidisse a correr o risco, talvez saíssem-se êxitos.

Êste é a meu ver, o propósito principal do comunicado do Conselho. Prevenir antecipadamente o sr. Khrushchev de que está jogando uma partida muito perigosa e fazê-lo compreender que acreditar que as Potências Ocidentais se submeteriam a suas ameaças, caso se chegasse a determinado momento, é um grande êrro.

Segundo entendo, experiências anteriores mostram que esta é a posição mais certa. Como dizem os russos, na história nos

(Conclui na 11.ª página)


**S. A. DIARIO CARIOCA**

Presidente: Horácio de Carvalho Jr.
Vice-Presidente: Danton Jobim
Diretor-Secretário: Pompeu de Sousa
Diretor-Gerente: Sebastião França dos Anjos
Diretores: Augusto De Gregorio e Zélio Valverde

Sede: AVENIDA RIO BRANCO 25

| | |
|---|---|
| Presidência | 43-3014 |
| Diretoria 43-6465 e | 43-3930 |
| Administração | 23-4643 |
| Chefia da Redação | 43-5574 |
| Secretaria | 43-5539 |
| Reportagem | 23-4472 |
| Política | 23-4437 |
| Polícia | 23-5082 |
| Esportes | 23-3239 |
| Publicidade 23-3763 e | 23-3930 |
| Promoção e Vendas | 23-3662 |
| Oficinas | 43-5609 |

São Paulo: Barão de Paranapiacaba 61 4.º g. 23 — Tels. 32-5641 35-6286
Belo Horizonte: Av. Afonso Pena 774, 3.º s. 308 — Tel.: 4-8844
Niterói: Av. Amaral Peixoto 84 s. 601 tel.: 2-7893

ASSINATURAS

| | |
|---|---|
| Brasil e países da convenção postal: | |
| Anual | Cr$ 300,00 |
| Semestral | Cr$ 160,00 |
| Outros países: | |
| Anual | Cr$ 500,00 |
| Semestral | Cr$ 300,00 |

VENDA AVULSA

| | |
|---|---|
| Dias úteis | Cr$ 2,00 |
| Domingos | Cr$ 3,00 |

RECLAMAÇÕES: Qualquer irregularidade no fornecimento de jornais às bancas ou na entrega do DIARIO CARIOCA aos nossos assinantes, deverá ser reclamada ao Departamento de Promoção e Vendas por carta ou pelo telefone 23-3662


# Panorama Econômico NO BRASIL E NO MUNDO

## A indústria em 1958

EMBORA ainda cedo para um balanço do ano econômico, é possível indicar alguns dos principais e mais expressivos acontecimentos na vida econômica do país ocorridos em 1959.

Foi êste, como os anteriores, um ano de progresso industrial, embora alguns dêsses avanços tenham sido apenas preparados durante o período. É inegável, por exemplo, no terreno da infraestrutura, o andamento das obras para a ampliação extraordinária, em nova escala mesmo, da produção de energia elétrica, enquanto ganham impulso os planos de construção de estradas e rodovias, dinamizados ainda mais pelas necessidades criadas com a próxima mudança da capital para Brasília.

No setor da indústria básica, deram-se novos passos para a frente. O ano iniciou-se precisamente com a inauguração da Indústria Nacional de Álcalis, parto dificílimo, mas afinal levado a têrmo. Entrou em funcionamento a fábrica de fertilizantes nitrogenados da Petrobrás, bem como a Fertisa, em Minas. Também da Petrobrás, no ramo petroquímico, a unidade produtora de eteno passou a trabalhar. Adiante inaugurou-se uma grande emprêsa produtora de estanho, enquanto outras indústrias, processando o zinco, o chumbo e outros metais conquistaram progressos tecnológicos de vulto.

A produção de petróleo bruto passou de cêrca 10 milhões de toneladas para mais de 17 milhões. Quanto à refinação, ascendeu a cêrca 120.000 barris por dia, um novo recorde. Ainda quanto ao petróleo, foram concluídas as negociações com a Bolívia, o que representará uma nova e segura fonte de abastecimento para o país.

No que concerne ao aço, Volta Redonda avançou no cumprimento do plano do milhão, a Belgo-Mineira ampliou sua produção com a usina a oxigênio. Progressos substanciais, entretanto, ficaram para o futuro, com o início da execução dos projetos da USIMINAS, da COSIPA e outros.

O grande acontecimento industrial foi, sem dúvida, o lançamento do automóvel nacional, isto é, a implantação vitoriosa da indústria automobilística nacionalizada, provocando uma verdadeira revolução em tôda a indústria de transformação do país. 1958 foi o ano do crescimento da produção de auto-peças, envolvendo a um milhar de fábricas. O processo está em curso, dependendo seus efeitos positivos da habilidade e critério com que forem vencidas as dificuldades atuais originadas pela escassez de divisas.

Enfim, mais uma vez a indústria se mostrou o setor mais dinâmico da economia, aquêle sôbre o qual terá de repousar todo o esfôrço para a transformação da vida econômica do país, como atestam o valor da produção da Petrobrás e o faturamento da indústria automobilística, já superior ao do tradicional café.

V. M. K.

### I.N. Mate estuda proposta da "NUMATE"

Comunicam-nos do Instituto Nacional do Mate:

"A proposta da "Numate Corporation", encaminhada ao Instituto Nacional do Mate, e amplamente divulgada pela imprensa brasileira, está sendo convenientemente estudada pelos únicos órgãos do Govêrno competentes para tratar do assunto, quais sejam o próprio Instituto Nacional do Mate e a Carteira de Comércio do Banco do Brasil, cuja decisão será oportunamente conhecida".

### Caminhões nacionais: nova fábrica em 1959

**S. PAULO, 30 (Asapress) — Sabe-se que estão sendo aceleradas ao máximo, esperando-se a inauguração no primeiro trimestre de 1959, as obras que a General Motors está realizando nas proximidades de São José dos Campos, para construção de sua fábrica de caminhões Chevrolet. Trata-se de um conjunto industrial integrado, que compreenderá, bàsicamente, a fundição, a fábrica de motores pròpriamente dita, as estamparias, seções destinadas à produção de componentes, linhas de montagem e completos laboratórios de contrôle de qualidade.**

### Novas concessões de petróleo no Egito

CAIRO, 30 — Novas concessões para a busca e exploração do petróleo em treze regiões do Sinai e do litoral do Mar Vermelho foram consignadas à Sociedade Oriental Petroleira, constituída em 1957 com participação italiana. O anúncio das novas concessões foi dado hoje pelo Ministro da Indústria da RAU, Aziz Sidky, ao fim de uma entrevista com o presidente Nasser, da qual participou o engenheiro Enrico Mattei, presidente da emprêsa nacional italiana de hidrocarburetos. Ao fim da entrevista, o engenheiro Mattei declarou que atualmente a Sociedade Oriental Petroleira produz dois milhões de toneladas anuais de petróleo, aumentáveis com as novas concessões até a 8 milhões de toneladas. O engenheiro Mattei disse: — "Creio que na zona costeira do Sinai se encontrará petróleo". Os trabalhos de pesquisas submarinas serão iniciados em 1959.

### Mundial de futebol: lucro de 122%

**ESTOCOLMO — (SIP) — O Campeonato Mundial de Futebol, realizado na Suécia êste ano, produziu uma renda bruta de cêrca de 12.000.000 de coroas, enquanto que as despesas alcançaram 5.400.000 coroas, segundo se depreende do informe do Comitê Organizador. O "superavit" bruto de coroa 6.600.000 será dividido entre a FIFA, a Associação Sueca de Futebol e as nações participantes, proporcionalmente ao número de partidas jogadas pelas respectivas equipes.**

**Da renda total, 10.400.000 de coroas corresponderam a .... 800.888 entradas vendidas para as 32 partidas. Os direitos de televisão importaram em ... 1.500.000 de coroas.**

### Dólar sobe nos leilões

**Como se esperava, os ágios, para a licitação do dólar americano nos leilões de câmbio realizados ontem, acusaram alta nas duas categorias de importação. Assim é que as sobretaxas médias, para a categoria geral e especial, alcançaram os valores respectivos de Cr$ .. 197,28 e Cr$ 327,50. Nos leilões anteriores, levados a efeito no último dia 17, êsses valores cifravam-se em Cr$ 19.593 e Cr$ 301,00.**

**Além das ofertas de dólares, foram licitadas divisas em moedas convênio com a Bolívia (10.000), Espanha (4.000), Noruega (2.000), Polônia (5.000) e Tchecoslováquia (5.000).**

**No mercado livre de câmbio, a moeda americana era vendida no fechamento a 141 cruzeiros, sendo comprada a 137.**

# A OPINIÃO DO LEITOR

## A emenda Ferrari e o sr. Sobral Pinto

O ADVOGADO Sobral Pinto enviou ontem ao jornalista Danton Jobim a seguinte carta:

"Homero também cochilava. Não é de estranhar, assim, que um jornalista que se vem revelando, nestes últimos tempos, com tanto equilíbrio e de tão sólido bom senso, possa ter escrito os artigos **A Emenda Ferrari** e **Os Militares e a Emenda 44**, publicados pelo DIARIO CARIOCA de ontem e de hoje!

O que me espanta, nestes seus artigos é, sobretudo a revolta contra a lógica que nêles se ostenta. Não se farta o sr. de proclamar nos seus escritos que a legislação atual sôbre a inatividade de civis e militares é manifestamente escandalosa. Proclama ainda em tom categórico, que a substância da "emenda Ferrari" é inequivocamente moralizadora, merecendo, por isso os aplausos de todos quantos neste país, se interessam pelo bem público da Nação.

Postas estas premissas que são exatas e indiscutíveis o sr. teria de chegar fatalmente a esta conclusão: o dever do Congresso Nacional é aprovar a emenda que acaba com o escândalo e repõe o bem comum do país no pedestal, que lhe pertence, e que tem de pairar acima dos interêsses individuais, quaisquer que êles sejam. Dentro, ainda, dos preceitos da lógica mais elementar o sr. deveria de exaltar o gesto do deputado Ferrari, estimulando-o a que lutasse, com desassombro pela vitória de sua emenda moralizadora.

Entretanto, para surprêsa geral o sr., em dois artigos sucessivos, dando costas para aquelas premissas adota uma conclusão a elas inteiramente oposta, investindo, desabridamente contra a emenda e o seu autor proclamando aquela de inoportuna e êste néscio dos mais elementares princípios jurídicos.

Permita-me que oponha a estas suas duas afirmações o meu mais categórico e decidido desmentido. Nem a emenda é inoportuna nem o deputado Ferrari é um ignorante.

Singular maneira de raciocinar é a sua neste episódio. Diz o sr. que a emenda é inoportuna porque militares, atualmente na atividade não poderiam, de futuro, beneficiar-se da legislação escandalosa o que os levaria, por contrariados nos seus interêsses pessoais, a investir contra o Congresso Nacional, caso se dispusesse a cumprir o seu dever qual o de revogar uma legislação descabida, injusta e imoral.

Se a indisciplina militar que o sr. anuncia, corresponde à realidade, o seu dever de jornalista está em se colocar ao lado do Congresso Nacional, para defender-lhe a prerrogativa de legislar para o país sem a intromissão abusiva, indébita e prepotente de militares alheios aos seus deveres constitucionais.

Agora também, a sua pena, que profligou, com tamanha oportunidade, a indisciplina generalizada e intolerável de numerosos oficiais da Fôrça aérea tinha e tem o dever de profligar, com idêntica energia a indisciplina dos militares que olhando tão só para os seus interêsses pessoais cusam ameaçar o mais importante dos Poderes de uma democracia qual é o Poder Legislativo, só porque se dispôs a pôr têrmo a uma legislação escandalosa como é a que regula presentemente, a inatividade quer dos civis quer dos militares.

Fala em seguida, na ignorância do deputado Ferrari, articulando que, recém formado ignora os preceitos referentes ao instituto do direito adquirido. Quem está equivocado nesta matéria não é o deputado é o sr. Quer os civis quer os militares, que atualmente no serviço ativo não têm nenhum direito a passar para a inatividade de acôrdo com a legislação que vigorou anteriormente a esta sua passagem, mas tão unicamente em harmonia com a legislação que vigorar na época em que ocorrer tal passagem. O que êles têm presentemente, é unicamente uma expectativa de direito que pode ser modificada a cada instante, de acôrdo com as conveniências e as necessidades do bem público da Nação.

Sei que se procura, através de leis insensatas e de alguns julgados isolados estender abusiva e arbitràriamente o conceito de direito adquirido. Trabalho inútil, porque êste conceito tem, em seu abono a sabedoria de muitos séculos e está definitivamente incorporado na cultura jurídica dos povos civilizados através desta fórmula lapidar adotada no art 6.º da Lei de Introdução ao Código Civil, que reza "Situações jurídicas definitivamente constituídas".

Ora enquanto um civil e um militar não passam para a inatividade através de decreto do Presidente da República êle não tem uma situação jurídica definitivamente constituída, não podendo, por isto, falar em direito adquirido se continua a permanecer nos quadros da atividade. O problema não é novo entre nós: quando na República Velha o Govêrno Federal modificou a legislação militar relativa a reformas no intuito de rejuvenescer os quadros da época, numerosos militares de terra e mar apanhados pela nova legislação, que fixava a permanência nas fileiras até idade muito menor do que aquela que ostentavam muitos militares da ativa, foram bater às portas do Poder Judiciário alegando que só poderiam ser reformados de acôrdo com a lei sob cuja vigência entraram nas fileiras das Fôrças Armadas. A Justiça federal, em sucessivas decisões repeliu esta injusta pretensão, fazendo prevalecer a lei nova, que visava tão só o interêsse da defesa nacional.

Diz o sr., no seu artigo de hoje que a "emenda Ferrari" está morta. Ouso esperar que isto não aconteça. Em jôgo está presentemente, o prestígio do Poder civil e, mais do que isto, a independência do próprio Poder Legislativo. A indisciplina, que o sr. anuncia em seus artigos, é muito mais

(Conclui na 11.ª página)

# MERCADOS e COTAÇÕES

## CAMBIO LIVRE

O mercado de câmbio livre estêve ontem, irregular.

BANCOS PARTICULARES

| | Comp | Vend |
|---|---|---|
| *Abertura:* | | |
| Dólar | 138,00 | 141,50 |
| Libra | 386,00 | 396,00 |
| Escudo | — | 4,93 |
| Marco | 32,80 | 33,80 |
| Lira | 0,241 | 0,247 |
| Franco suíço | 32,10 | 32,90 |
| Franco francês | 0,277 | 0,287 |
| *Fechamento* | | |
| Dólar | 137,00 | 141,00 |
| Libra | 385,00 | 395,00 |

### Câmbio

O Mercado de Câmbio Oficial funcionou ontem estável. O Banco do Brasil para cobranças vendidas em geral para remessas e cotas autorizadas declarou vender libras à vista para entrega pronta Cr$ 52,6960 e dólares a 18,82.

Aquele Banco comprava letras de exportação a Cr$ 51,4080 sôbre Londres e a 18,36 sôbre Nova Iorque.

O Banco do Brasil afixou as seguintes taxas para saques:

| A Vista | Venda | Compra |
|---|---|---|
| Libra | 52,6960 | 52,4080 |
| Dolar | 18,82 | 18,36 |
| Escudo | 0,6607 | 0,6328 |
| Pêso uruguaio | 1,9989 | 1,9408 |
| Marco | 4,5044 | 4,3943 |
| Coroa sueca | 3,6449 | 3,5500 |
| Franco francês | Não Cotado | |
| Florim | 4,9768 | 4,8550 |
| Coroa dinam. | 2,7258 | 2,6591 |
| Itália, Lira | 0,0301 | 0,0294 |
| Franco belga | 0,3777 | 0,3685 |
| Coroa tcheca | 2,6139 | 2,5500 |
| Schilling | 0,7278 | 0,7101 |
| Franco suíço | 4,4135 | 4,2706 |

OURO FINO

O Banco do Brasil comprou ontem a grama de ouro fino na base de 1.000 por 1.000 em barra ou moedas, ao preço de Cr$ 20,8176.

### Câmara Sindical

Médias cambiais fixadas em 27 de dezembro de 1958:

*MERCADO OFICIAL*

| | |
|---|---|
| América do Norte, Dólar | 18,82 |
| Inglaterra, Libra | 52,6960 |

*MERCADO LIVRE*

| | |
|---|---|
| América do Norte, Dólar | 139,01 |
| Alemanha, Marco | 33,11 |
| Argentina, Pêso | 2,30 |
| Bélgica, Franco Belga | 2,79 |
| Espanha, Peseta | 2,71 |
| França, Franco | 0,3295 |
| Inglaterra, Libra | 381,52 |
| Itália, Lira | 0,2245 |
| Portugal, Escudo | 4,92 |
| Suécia, Coroa | 24,50 |
| Suiça, Franco | 32,71 |
| Uruguai, Pêso | 15,20 |

*MOEDAS*

| | |
|---|---|
| América do Norte, Dólar | 140,58 |
| Portugal, Escudo | 4,8164 |

### Bôlsa de Valores

A Bôlsa de Valores funcionou ontem, em condições animadas e acusou negócios apreciáveis em vários papéis em evidência. As apólices da União ao portador regularam estáveis e as Obrigações de Guerra fracas. As Estaduais de São Paulo não tiveram licitantes e as de Minas de sorteios e de renda ficaram sem alteração. As Municipais Lei 820 planos A e B, estiveram fracas. As ações de Bancos ficaram inalteradas e as de Companhias estáveis, permanecendo os demais valores sem alteração de importância, como se vê das vendas a seguir:

VENDAS REALIZADAS ONTEM

| | | Cr$ |
|---|---|---|
| | *União* | |
| 30 | D. Emis. pt. | 820,00 |
| | *Obrigações* | |
| 10 | T. Nac. 1921 | 700,00 |
| 100 | T. Nac. 1937 | 900,00 |
| 100 | T. Nac. 1939 | 900,00 |
| 50 | Guerra Cr$ 1000 | 765,00 |
| | *Estad. Apls.* | |
| 100 | Minas Rec. Econ. 3a. Série | 880,00 |
| 19 | Minas 1934 — 1a. Série | 96,00 |
| 124 | Idem 3a. Série | 86,00 |
| 35 | Rod. E. Rio | 250,00 |
| | *Municp. do DF* | |
| 300 | Lei 820 do P. A. | 630,00 |
| 990 | Idem | 640,00 |
| 611 | Idem | 645,00 |
| 110 | Idem | 650,00 |
| 17 | Idem Ex-Juros | 590,00 |
| 67 | Lei 820 do Plano A — Cautelas | 610,00 |
| 10 | Lei 820 do P. B. | 600,00 |
| 63 | Emp. de 1931 | 141,00 |
| | *Bancos — Ações* | |
| 620 | Boavista | 1.350,00 |
| 100 | Hip. L. Brasileiro | 250,00 |
| 100 | Prefeitura D. F. | 250,00 |
| | *Companhias* | |
| 100 | Atlântica — Cia. Nac. de Seg. | 420,00 |
| 20 | Colonial — Cia. N. S. Gerais | 1.500,00 |
| 36 | Seg. Sagres | 350,00 |
| 5 | N. América Nom. | 670,00 |
| 5 | Serv. Aéreos Cruzeiro do Sul | 5.000,00 |
| 60 | Arno Pref. | 1.090,00 |
| 100 | A Exposição Modas Pref. | 800,00 |
| 100 | Brasileira de En. Elétrica pt. | 150,00 |
| 100 | Idem | 155,00 |
| 513 | Carioca Ind. | 160,00 |
| 332 | Brahma Ord. | 475,00 |
| 120 | Idem Pref. | 465,00 |
| 5 | Idem | 468,00 |
| 343 | Idem | 469,00 |
| 1.506 | Idem | 470,00 |
| 113 | Cia. Souza Cruz — Ex-Dirt. | 1.600,00 |
| 10 | Cm. e Ind. Atlântico Cominat | 6.025,00 |
| 3 | EXIMBRA Expansão Im. Brasileira | 2.380,00 |
| 100 | F. e L. M. Gerais | 155,00 |
| 285 | F. e L. Nordeste | 100,00 |
| 50 | F. e L. Paraná | 165,00 |
| 1.261 | Galeria Carioca de Modas | 550,00 |
| 700 | Mesbla | 207,00 |
| 199 | Motorista Un. Cm. Imp. | 200,00 |
| 50 | Paulista F. e L. | 165,00 |
| 20 | Idem | 180,00 |
| 20 | Idem Nom. | 180,00 |
| 100 | Sansan Vasconcelos Ord. | 700,00 |
| 150 | Idem Pref. | 700,00 |
| 30 | B. Mineira pt. | 1.910,00 |
| 230 | Idem | 1.920,00 |
| 50 | Idem | 1.930,00 |
| 93 | Idem | 1.950,00 |
| 50 | Mannesmann Ord. | 1.030,00 |
| 30 | Idem | 1.035,00 |
| 200 | Suerdick Pref. | 1.120,00 |
| 100 | Sul América Capitalização | 500,00 |
| 30 | Vale R. Doce N. | 600,00 |
| 20 | Valéria 1a. | 239,00 |
| | *Debêntures* | |
| 10 | Petrobrás de Cr$ 1.000 | 560,00 |
| 7 | Idem | 570,00 |
| 1 | de Cr$ 200 | 114,00 |

### Café

O mercado de café disponível funcionou ontem, em condições firmes e com os preços em alta. Os possuidores deram ao tipo 7 a base de Cr$ 245,00 por 10 quilos e durante os trabalhos foram vendidas 2 470 sacas. Fechou firme e inalterado. O movimento verificado foi o seguinte: Entradas 16.193 sacas, pela Estrada de Rodagem. Embarques 37.285 sacas, sendo 34.106 para a América do Norte e 3.179 para a Europa. Existência 838.089. Café despachado para embarques 63.495 sacas.

COTAÇÕES POR 10 QUILOS

| | |
|---|---|
| Tipo 2 | 295,00 |
| Tipo 3 | 285,00 |
| Tipo 4 | 275,00 |
| Tipo 5 | 265,00 |
| Tipo 6 | 285,00 |
| Tipo 7 | 245,00 |
| Tipo 8 | 235,00 |

ESTADO DE MINAS

| | | |
|---|---|---|
| Café comum | Cr$ | 24,20 |
| Idem, fino | Cr$ | 42,15 |

ESTADO DO RIO

Cafés finos — Sem Cotação.

CAFE A TERMO

Não funcionou ontem.

### Açúcar

O mercado de açúcar funcionou ontem estável e com os preços inalterados. Entradas 2.501 sacas do Estado do Rio. Saídas 25.000. Existência 171.192 sacas.

COTAÇÕES POR 60 QUILOS

| | |
|---|---|
| Branco cristal | 530,00 a 540,00 |
| Mascavinho | 430,00 a 440,00 |

### Algodão

O mercado de algodão em rama regulou ontem firme e com os preços inalterados. Entradas 624 fardos de Cabedelo. Saídas 814. Existência 20.390 fardos.

Cotações "Rio Têrmo"

Mercadoria em trapiche no Rio de Janeiro preço por dez quilos fornecido pelo corretor Madeira de Freitas

(CONDIÇÕES DO MERCADO)

ENTREGA PRÓXIMA

| | Cruzeiros |
|---|---|
| *Fibra longa* | |
| Seridó tipo 3-4 | 1 600,00 |
| *Fibra média* | |
| Sertões tipo 3-4 | 1.300,00 |
| Ceará tipo 3-4 | 1.300,00 |
| *Fibra curta* | |
| Matas tipo 3-4 | 900,00 |
| Paulista tipo 5 | 930,00 |
| *ENTRE FUTURA* | |
| *Fibra longa* | |
| Seridó tipo 3-4 | 1.700,00 |
| *Fibra média* | |
| Sertões tipo 3-4 | 1 350,00 |
| Ceará tipo 3-4 | 1.350,00 |
| *Fibra curta* | |
| Matas tipo 3-4 | 920,00 |
| Paulista tipo 5 | 950,00 |

# BERLIM: OCIDENTE REPELIU TÔDAS AS PROPOSTAS RUSSAS

## Renúncia unilateral não pode ser aceita

**LONDRES, WASHINGTON e BERLIM, 30 — (UPI-FP-DC) — As três potências ocidentais enviaram hoje notas enérgicas sôbre Berlim a seus delegados em Moscou para serem entregues ao Kremlim, nas quais repelem com firmeza o quase ultimatum soviético, no sentido de converter Berlim Ocidental numa cidade livre.**

O Ocidente nega à União Soviética o direito de renunciar unilateralmente suas obrigações em Berlim e anunciam a Moscou que tal renúncia por parte dos soviéticos não privará as potências ocidentais de seus direitos e responsabilidades na cidade.

IDÊNTICAS QUANTO AO ESPÍRITO

As respostas ocidentais à nota de 27 de novembro de Kruchev sôbre Berlim são idênticas quanto ao espírito e no fundo, embora diferentes quanto à forma, deu a entender o embaixador da França em Washington, sr. Hervé Alphand, ao têrminar uma entrevista de três quartos de hora que teve com o secretário de Estado adjunto encarregado das Questões Europeias, Livingston Merchant.

O Embaixador da França declarou, por outro lado, que certos pontos de detalhes tinham dado margem a consultas suplementares entre as três capitais.

FUGIU O PREFEITO

O prefeito de Caputh, perto de Potsdam, na Alemanha Oriental, fugiu, com sua família, para a Berlim Ocidental segundo se informou hoje.

O Escritório de Informações Anticomunistas do Oeste disse que o prefeito Hans Hartmann fugiu para o Ocidente com a espôsa, dois filhos, o secretário e outros dois funcionários do Conselho Municipal de Caputh.

Hartmann veio para o Ocidente, segundo disseram os porta-vozes do Escritório, depois de acusado pelos comunistas de haver ajudado outros a fugir da zona soviética.

DATA LIMITE

O prefeito da Berlim Ocidental, sr. Willy Brandt, disse hoje, que a data-limite fixada pelos soviéticos para sua cidade não existe em seu calendário.

O prefeito declarou numa entrevista concedida, hoje, à imprensa, que a cidade continuaria como parte do Ocidente livre mesmo depois do prazo de seis meses dado pelos russos para a transformação da Berlim Ocidental numa "cidade livre", ao terminar o mês de maio de 1959.

## PAPA VAI ASSISTIR ÓPERA

CIDADE DO VATICANO, 30 (FP-DC) — O Papa João XXIII assistirá no dia 1 de janeiro a uma representação especial que será oferecida, no Vaticano da ópera "Crime da Catedral" de Elliott com música de Ildebrando Pizzetti atualmente exibida na Ópera de Roma.

O Santo Padre, irá, ainda em 1.º de janeiro, pela primeira vez na história dos últimos Pontificados à pequena igreja paroquial de Santa Ana, no Vaticano, onde cantará o "Veni Creator Spiritus" com os paroquianos do Vaticano.

CREDENCIAIS

Para a apresentação de votos de Boas Festas e a renovação das credenciais, o Papa recebeu hoje cedo em audiências separadas, o Embaixador do Equador, don Rafael Leon Larrea; o embaixador da Bélgica, barão Prospero Poswick; o da Espanha, Francisco Gomez de Llano; o do Irã, Mohamed Saed Maraghei e o do Peru, Luis F Lenata Condy.

## Vigilância policial reforçada em B. Aires

**BUENOS AIRES, 30 — (FP-UPI-DC) — Desde as primeiras horas da noite de ontem, foi reforçada em tôda a área central desta cidade a vigilância policial, informando-se nos círculos oficiais que a medida foi adotada na previsão de que se realizariam demonstrações de hostilidade ao plano econômico de Frondizi.**

Ao anunciar, ontem, o seu programa de "austeridade" o presidente Arturo Frondizi declarou ser "inevitável e inadiável a aplicação do plano" e afirmou que seu cumprimento permitirá realizar o "milagre argentino".

O HOMEM DO ANO

Enquanto o Govêrno se empenha em aplicar as normas traçadas para estabilizar a economia do país, conseguir a autarquia do petróleo, carvão, aço e energia elétrica, revelou-se, hoje, que segundo o Instituto Argentino de Opinião Pública, o presidente Frondizi foi eleito "O homem do ano".

Pela mesma entidade o ex-presidente do govêrno provisório, tenente-general Pedro Aramburu, foi escolhido o homem "mais elegante da Argentina" em 1958.

O mesmo instituto afirma que as "dez mais" na Argentina são Madalena Nelson de Blaquier, Maria Sanchez Elia de Santamarina, Inés Mihanovitch de Swaw, Inez Alzaca Unzuede Vela Alicia Barreda de Choritea, sra Anchorena de Pereyra Iraola, Amalia Lacroze de Fortabat, Teresa Dunau de Rocha Josefina Irlondo de Travero e Marta Santamarina de Acevedo.

No plano internacional o "Homem do Ano" foi o general De Gaulle, Presidente da França e a "Mulher do Ano" a atriz francesa Brigitte Bardot.

## NOVOS CAÇAS "DELTA" DA USAF

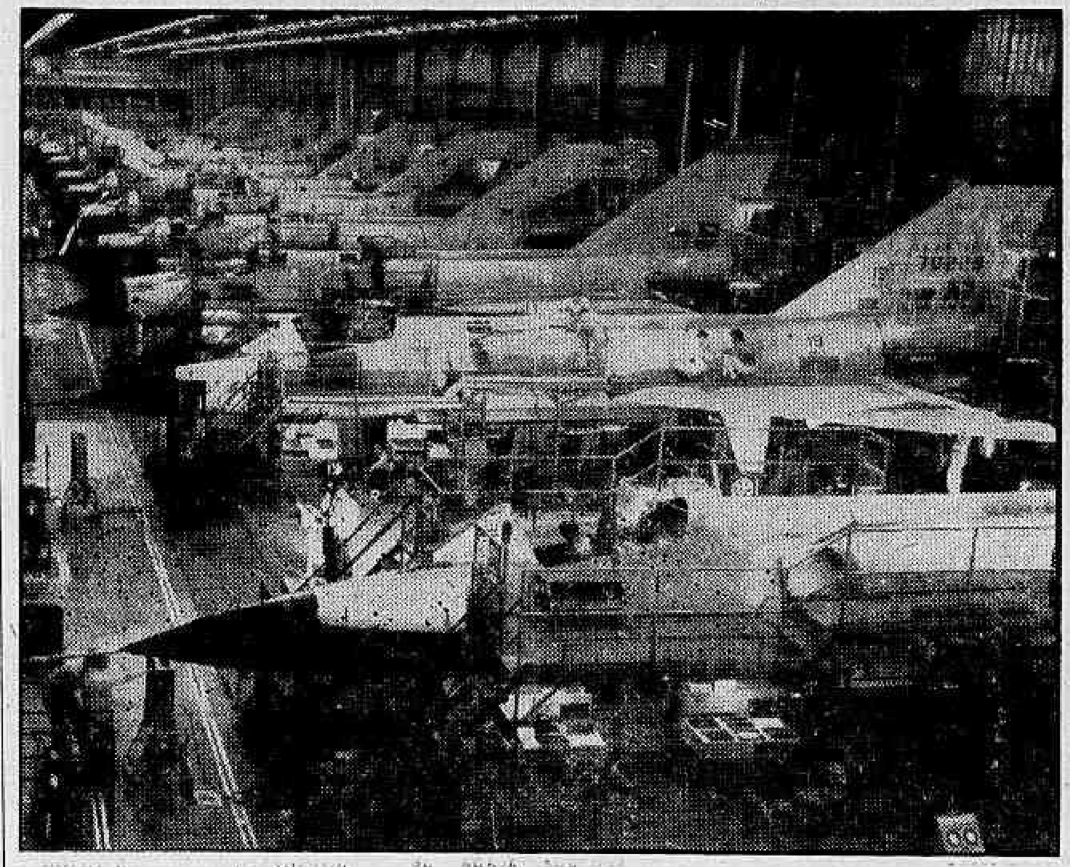

*SAN DIEGO (Califórnia) — Os aviões de caça com asas tipo delta, são vistos nesta foto na linha de montagem da fábrica Convair, em San Diego, Califórnia. Ésses caças a jacto, de um ou dois lugares, são do tipo mais moderno já fabricado para missões em qualquer tempo. São semelhantes aos Convair F-102-A, supersônicos, atualmente em serviço nos esquadrões da Defesa Aérea, em todo o território norte-americano. Os novos delta podem ser pilotados ou dirigidos por contrôle remoto. O avião delta ou asa-voadora foi concebido, primeiramente, pelo inventor brasileiro Alberto Santos Dumont que construiu um protótipo em 1908, em Bath (Inglaterra) presenteando-o após ao seu amigo coronel Josephcot Tauburn, que o expôs no Museu da RAF (South Kensigton) durante muitos anos. — (Foto IPS-DC)*

## Ocidente não pagou dívida à Espanha

**MADRI, 30 — (FP-DC) — O mundo ocidental ainda não pagou sua dívida para com a Espanha, declarou o general Franco, Chefe do Estado espanhol, em sua tradicional mensagem de fim de ano, divulgada pelo rádio.**

— "Se a Europa puder um dia recuperar sua integridade, sua alma e sua missão, disse Franco, ela o deverá em primeiro lugar à cruzada espanhola contra o comunismo".

ATAQUE AO COMUNISMO

No decorrer de sua alocução, consagrada essencialmente a um histórico da evolução da Espanha a partir de 1938, o general Franco vigorosamente atacou o comunismo e se admirou de que muitos desconheçam a fôrça potencial do mesmo ou os seus processos de subversão. E acrescentou: — "Enquanto o comunismo aparecer unido a essa grande concentração de poder que é a Rússia, a civilização e a paz correrão os maiores perigos".

Franco acentuou o alcance de "ordem universal" da "mudança de regime na França", e observou que "sem querer nos imiscuir no que constitui o domínio próprio de cada povo, devemos ser otimistas em face da revolução que se produziu do outro lado dos Pirineus, pela ação do Exército sustentada pela grande maioria dos francêses".


**Américo Brasílico**

ADVOGADO

Causas cível e criminais — Av. Presidente Vargas, 435 — 6.º andar — sala 603 — Tel.: 23-0932 ou 38-7081



**RAIOS X Dr. Victor Côrtes**

Exames radiológicos em residências

TOMOGRAFIAS

Diàriamente das 8 às 11 e das 14 às 17 horas

RUA ARAÚJO PÔRTO ALEGRE, 70

9.º andar — Tel.: 22-5330



**Dr. Samuel Mac Dowell**

CLINICA MEDICA

Praça Mahatma Gandi, 2 EDIFICIO ODEON — 6.º AND. s. 622 Terças e Sextas das 16 às 19 horas Telefone: 22-3430



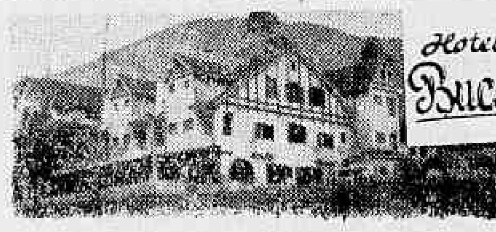


NOVA FRIBURGO

TEL.: 1403

Goze as delícias da vida da montanha, neste confortável Hotel. — Panorama maravilhoso. — Lugar ideal para férias ou fins de semana: Campo de Esporte, Play-Ground, Charretes e mais duas piscinas modernas com água tratada para adultos e crianças. INFORMAÇÕES NO RIO:

RESTAURANTE BUCSKY, Rua do Rosário, 133 — Tel.: 52-6288


## De Gaulle propõe série de reformas

**PARIS, 30 — (UPI-PF-DC) — O premier general Charles De Gaulle se reuniu hoje com os membros de seu gabinete para decretar uma nova série de reformas antes de converter-se em Presidente da V República e nomear outro gabinete, a 8 de janeiro próximo.**

Depois das revolucionárias medidas econômicas aprovadas na noite de sábado último, De Gaulle e seu gabinete tomaram decisões em outros terrenos que o premier decidiu reorganizar também.

MODERNIZAÇÃO DOS SERVIÇOS PÚBLICOS

Amanhã haverá outra reunião ministerial e uma última reunião está marcada para fins desta semana antes de se levar a cabo tôdas as reformas prometidas aos franceses pelo general.

Hoje, o caginete estuda um plano para a modernização do funcionalismo público, que conta com 1,000.000 de membros; a educação nacional, um novo estatuto para o serviço de rádio controlado pelo Estado e um decreto em que se estabelece a participação dos trabalhadores nos lucros das emprêsas.

SERVIÇO MILITAR

— O "serviço militar" vai dar lugar ao "serviço nacional", assim resolveu hoje o conselho de ministros, que aprovou uma profunda reforma a longo prazo da organização militar da nação.

Esse "serviço nacional", que põe fim à distinção, baseada em critérios puramente físicos dos conscritos, existente precedentemente entre o serviço armado e o serviço auxiliar, incluirá, de uma parte o "serviço ativo" durante 24 meses e, de outra, o "serviço de defesa".

Cada jovem convocado apto fisicamente deverá servir por um período máximo de atividade de 24 meses. No entanto, êsse período não será mais necessàriamente cumprido de uma só vez.

## KISHI ACEITOU EXIGÊNCIAS DO PARTIDO

TOQUIO, 30 (UPI-DC) — O Primeiro Ministro japonês, Nobusuke Kishi, aceitou esta noite, as exigências dos dissidentes de seu próprio partido, o Liberal Democrático, porém não conseguiu reconduzir ao Gabinete os três ministros que renunciaram.

Kishi, durante uma reunião com os três ministros e outros membros da facção "anti-Kishi" do partido, aceitou pràticamente tôdas as exigências dos dissidentes.

MINISTROS NAO VOLTAM

Os três Ministros, que apresentaram seu pedido de demissão no fim da semana passada, se recusaram a retirá-lo. São êles o Ministro sem pasta Hayato Ikeda; o Diretor dos Planos Econômicos, Takeo Miki; e o Ministro da Educação, Kirokichi Nadao.

O ex-vice-Primeiro Ministro Mitsujiro Ishii, o ex-presidente da Câmara Shuji Matsutani e o ex-Ministro da Educação Kenzo Matsumari realizaram uma entrevista com o Primeiro Ministro.

NEGOCIAÇÕES

Kishi prometeu abandonar os planos para celebrar a eleição presidencial do Partido Liberal-Democrata a 17 de janeiro; reorganizar o executivo do partido aproximadamente a 10 de janeiro e deixar que o mesmo fixe a data para a eleção do presdente do partido.

Os dissidentes aceitaram esta oferta, algo que haviam exigido quando a luta no seio do partido irrompeu.. Contudo, os três Ministros se negaram a retirar seu pedido de renúncia.

A situação, segundo os observadores políticos, está agora em um estado de "tregua temporária".

## INSTITUTO MEXICANO DE CAFÉ

CIDADE DO MÉXICO, 30 (UPI-DC) — A Câmara dos Deputados aprovou hoje, sem discussão, um projeto apresentado pelo Presidente da Nação que propõe a criação do Instituto Mexicano do Café.

Dito organismo passará a substituir a ex-Comissão do Café e está destinado a melhorar os métodos de cultivo e produção e a procurar a estabilização dos preços mundiais do café mediante a cooperação internacional.

Ontem a Câmara havia aprovado um projeto de lei para a reforma do Banco Hipotecário Nacional de Obras Públicas e Urbanas mediante um aumento de seu capital ativo para 200 milhões de pesos.


**DOENÇAS DA PELE**

Sífilis Câncer Eczemas Verrugas Espinhas Queda do Cabelo Furúnculos etc

**Dr. Agostinho da Cunha**

Assembléia, 73 . Tel 42-1155 e 45-1318 Das 16 às 19 horas



**A COMPANHIA TELEFÔNICA BRASILEIRA INFORMA:**

O grande número de chamadas na noite de Ano Novo pode provocar verdadeiro bloqueio no serviço telefônico.

A fim de não prejudicar as chamadas de emergência, procure ser breve nas suas saudações pelo telefone.

A Companhia Telefônica Brasileira agradece a cooperação e deseja aos assinantes e ao público em geral um Ano Novo repleto de felicidades.

*PROCURANDO SERVIR MELHOR!*

No sabor do Guaraná
a classe do Champagne!

É "classe" diz tudo: qualidade, pureza, superioridade. O Guaraná Champagne da Antarctica é um refrigerante delicioso, honestamente preparado. Já na fragrância você nota a diferença. E o sabor o confirma. Para a sêde e para a saúde...

GUARANÁ Champagne antarctica

*gelado ou não, é sempre melhor*

AGENDA DIPLOMATICA — Pomona Politis

# Negrão de Lima Irá a Caracas e Bogotá

NA manhã de hoje, o Ministro do Exterior, embaixador Francisco Negrão de Lima, receberá em seu gabinete os funcionários da casa que irão levar ao Chanceler seus cumprimentos e votos de Ano Novo.

✪

CONFORME havíamos informado, o Ministro do Exterior deverá representar o Brasil na posse do presidente Romulo Betancourt, marcada para a segunda quinzena de janeiro entrante.

O chanceler Negrão de Lima visitará também Bogotá — ao que anunciam fontes do Itamarati.

✪

O MEXICO acaba de converter-se no sétimo país signatário do Acôrdo Açucareiro Internacional. O sr. Carlos Gonzalez Parodi, encarregado de negócios da Embaixada Mexicana na capital britânica, visitou o Foreign Office e assinou o documento em nome do seu Govêrno. Assinaram também o acôrdo, o Brasil, Peru, Cuba, Nicarágua, Austrália e Africa do Sul. O Reino Unido segundo se acredita, firmará e ratificará o convênio por êstes dias.

✪

O Govêrno brasileiro acaba de reconhecer o novo Govêrno Sudanês.

✪

A SOLENIDADE de transmissão dos poderes ao primeiro Presidente da V República Francêsa, general Charles De Gaulle, a realizar-se a 8 de janeiro no Palácio Elysée, revestir-se-á, ao que se informa, da maior simplicidade como é de praxe, aliás, em França.

Ao contrário do que acontece, nos principais países do Ocidente, notadamente nas Américas, não foram convidados outros governos a participar da referida solenidade, em Paris.

✪

## Várias

DEVERA' ser lotado na Secretaria Geral o secretário Fernando Augusto Burque Franco Neto, cujo último posto foi a Embaixada brasileira em Buenos Aires. ♦ Deverá deixar o Rio de Janeiro, por estes dias, o cônsul da Itália nesta capital, sr. Mauro Mauri, chamado pelo Ministério do Exterior de seu país. Para substituí-lo, foi indicado o sr. Galeazzo Pini, que até aqui serviu como cônsul-adjunto, no consulado geral da Itália, em São Paulo. ♦ Em viagem de férias, partiu para a Itália o primeiro secretário da Embaixada daquele país no Rio de Janeiro, sr. Luigi Martell. E hoje também deixará o país, igualmente em viagem de férias, o conselheiro de emigração daquela representação, sr. Pasquale Calabró. ♦ Atendendo a recomendação do Fundo Monetário Internacional, a Nicarágua está promovendo uma reforma cambial a fim de ajustar a sua moeda ao nível do mercado atual; os meios financeiros internacionais admitem que outros países de moeda fraca adotarão medidas semelhantes. ♦ Recebemos, ainda votos de Ano Novo do conselheiro da Embaixada da Bélgica e sra. Paternotte de La Vaillée, do Ministro e sra. Aloísio Napoleão, e do adido de imprensa da Embaixada da RAU, sr. Fakhry Gaber. ♦ O ministro José Sette Câmara, viajou, em companhia da família, para Belo Horizonte, em visita aos seus parentes, devendo retornar às suas lides no Catete, nos primeiros dias de janeiro.

### Ari Tôrres, o escolhido

**SEGUNDO informamos há dias o economista e industrial Ari Torres seria, com o sr. Cleanto Leite, escolhido para representar o Brasil no Subcomitê dos 21, a reunir-se em Washington a 15 do mês entrante, o qual terá em sua agenda, como assunto principal, o exame dos aspectos mais gerais e de mais ação da Operação Pan Americana, notadamente investimentos e soluções para os problemas das matérias-primas.**

**Na próxima reunião do "Comitê dos 21" (a se realizar em Buenos Aires a 15 de abril de 59) tais resultados servirão de base aos delegados dos países do continente naquela reunião.**

CINEMA — Décio Vieira Ottoni

# Orfeu na Justiça do Trabalho

O "ORFEU do Carnaval" foi esbarrar na Justiça do Trabalho e creio que êsse foi o único vexame da história de sua produção aliás bastante penosa, além de dispendiosa. Mas é tão mesquinha a razão que levou um dos responsáveis pela produção ao Tribunal que até causa um certo desagrado descer aos detalhes mais íntimos da trama grosseiramente urdida contra um jovem cineasta brasileiro que se distinguiu nos cursos do Instituto de Altos Estudos Cinematográficos de Paris, saindo de lá para servir a equipe francesa do "Orfeu". Em tôda a história entra até a constatação de fraude de um recibo provando que certa quantia não foi realmente recebida pelo membro da equipe hoje reclamante Felizmente o nome do poeta Vinicius de Moraes (autor da peça de que se originou o filme) e do diretor francês Marcel Camus (autor de "Mort en Fraude" filme muito considerado pela crítica estrangeira), não entram nêsse desaguisado.

OS PERSONAGENS principais do enrêdo que se produziu à margem da trama de "Orfeu" são os srs. Francisco de Assis Vilela Neto e Jacques Gibault. O primeiro investido das funções de assistente brasileiro para a produção da fita e o segundo incumbido pela firma francêsa "Productions Cinematographiques Prosagor" de gerir a produção de "Orfeu do Carnaval". Não tendo ouvido Gibault pessoalmente não sei até onde vão suas razões para se desentender com o trabalho profissional de Vilela Neto. Uma coisa, porém, tira parcialmente a razão do produtor francês: a fraude constatada pela perícia, conforme há tempos foi divulgado pela imprensa do Rio e de São Paulo. E tudo isso para quê? Para um produtor que gastou ao que se diz mais de uma dezena de milhões num filme deixar de pagar ao seu auxiliar brasileiro a bagatela de 281 milhões de cruzeiros.

AS VÉSPERAS da decisão judicial não é muito bom para o sr Vilela Neto comentar o seu caso, poucos caramanguás êles se mas há um detalhe muito importante que talvez possa ajudar a esclarecer mais alguma coisa. E' que devido à absoluta inadequação de medidas que proteja especificamente a contribuição intelectual de um integrante de equipe de produção. Será difícil determinar os direitos e deveres de cada um. O limite aí, graças à inépcia dos que cultivam no Brasil o "abacaxi", é incerto Sem ser xenófobo, chego com êste caso mais uma vez à conclusão de que a maioria dos estrangeiros que desembarcam aqui para fazer cinema vêm mesmo é fazer a praça. Pagam pouco e pagam mal em alguns casos. Em outros deixam simplesmente, de saldar os compromissos, não ligam às leis nem aos direitos dos brasileiros que com êles trabalham e ainda saem por aí a dizer que o brasileiro é tècnicamente incapaz, que o Brasil é uma desordem em forma de República e mais outros ticoticos. Podem chamar isso de complexo de inferioridade, mas se é, há razão de sobra para pensarmos que somos mesmo inferiores. Pelo menos nesse caso. E' verdade que a nossa indústria cinematográfica não passou do estágio agrário, mas isso nada tem a ver com a capacidade de aprender da nossa gente que se dedica sèriamente ao trabalho nos estúdios. E, na questão Vilela Neto, nem isso êles podem alegar O rapaz teve ótima formação na própria França, apresentou no final do curso um trabalho demonstrando isso e foi excelente colaborador do grupo francês aqui Agora, por uns recusam a cumprir o compromisso assumido com o profissional.

SE EU fôsse francês, mesmo nada tendo com a produção do "Orfeu do Carnaval", abriria uma subscrição para evitar êsse espetáculo triste. Ajudaria muito a diminuir a "onda" segundo a qual estrangeiro no cinema nacional redunda, na maioria das vêzes em calote. Quando nada, em humilhação para nós, que os recebemos com tanta generosidade. Apesar dos pesares.

Nota — Êste comentário já estava redigido quando foi proferida a decisão do juiz José Joel Salgado Bastos da 11a Junta de Conciliação e Julgamento. Cabe ainda ao sr Vilela Neto, recurso às outras instâncias superiores.

# Bom "Reveillon" Para Vocês

## Chico Eduardo Será o Próximo Presidente do Jockey

SOCIEDADE — Jean Pouchard

*A sra. Helena Vahlis, uma das "Dez Mulheres Mais Elegantes do Brasil de 58"*

O MOVIMENTADO sr. Gilberto de Carvalho receberá logo mais vinte casais para um "reveillon" no seu bem decorado apartamento. E, já que estamos no Gilberto, não se surpreendam se no início do próximo 59 for anunciado o seu noivado com o manequim Neide Muniz.

•

O CORAÇÃO da srta. Maria Sônia Soares de Araújo, uma das "Dez Senhoritas Mais Elegantes do Brasil de 58", voltou a balançar. Desta vez estão na balança os srs. Eduardo Difini e Gilberto Pacheco.

•

A INTELIGENTE sra. Teresa dos Anjos, uma das "Dez Mulheres Mais Elegantes do Brasil de 58", circulará a sua exótica e atraente morenesa em Poços de Caldas, a partir do próximo dia 10.

•

O SR. Sebastião Pais de Almeida está fazendo agora tudo o que deveria ter feito aos vinte anos. Perguntem ao boêmio Dilermano Reis...

O SR. Jorge de Castro passou-se para a sra. Moema Bretas. Êste foi o terceiro casamento do senhor em pauta, e sucedeu na Bolívia.

•

LIGEIRAMENTE acamado o sr. Otávio Guinle. Portanto, não poderá fiscalizar o "reveillon" do Copa, logo mais.

•

A SIMPÁTICA srta. Ivone Linhares andou dizendo que o casal Horácio Klabin estava prestes a se desquitar. Ela deve saber o que diz, porque circulou em constantes noitadas em companhia do Klabin em pauta. Atualmente, êle está na Suíça, onde foi passar o fim de ano com seus filhos.

•

NÃO será surprêsa para êste colunista se o sr. Chico Eduardo de Paula Machado for o substituto do sr. Mário de Azevedo Ribeiro na presidência do Jockey Club. Não se comenta outra coisa na sede do Jockey.

•

NA pista carioca a louríssima e mineira srta. Denise Guimarães Prado, uma das "Dez Senhoritas Mais Elegantes do Brasil de 58", que veio gastar o "reveillon" em companhia do seu "love", o jovem Afonso Bandeira de Melo.

•

LOGO mais tôda a bancada de vereadores do PTB tem um encontro marcado com o prefeito Sá Freire Alvim. Esperamos que o edil Amando da Fonseca, se porte de maneira educada diante do sr. Alvaro Americano, secretário particular do prefeito. Que não se repita aquela cena de pugilato, indigna de um representante do povo.

•

OS cumprimentos desta coluna ao sr. Tancredo Neves que, pelos seus serviços à frente da Secretaria de Finanças de Minas, foi escolhido a "Personalidade do Ano de 58" em Minas Gerais.

•

ONTEM, o decorador Miguel de Carvalho recebeu um grupo de amigos para um jantar.

•

O SR. Dirceu Fontoura convidou um grupo de cariocas para o "reveillon" que, logo mais, promove na Paulicéia.

•

DEVERÁ ser animadíssimo o "reveillon" programado no "Drink". A coisa foi organizada pelo casal Eurico Vilela e custará 2 mil "per capita".

•

TAMBÉM o Clube dos Caiçaras promete suceder com animação logo mais.

•

CONTINUO recebendo telefonemas e cartas de cumprimentos pelo lançamento da minha lista das "Dez Mulheres Mais Elegantes do Brasil de 58".

•

ONTEM, o Presidente da República e sra. Juscelino Kubitschek comemoraram mais um aniversário de casamento recebendo um pequeno grupo de amigos para jantar no Palácio Rio Negro, em Petrópolis.

•

OUTRA noite, o cantor Chico Carlos jantava no "Fred's" completamente "in love" com a srta. Sônia Dutra. Na mesma mesa o deputado Eloi Dutra, que é pai da Soninha.

•

MERECE elogios a atitude de alguns sócios do Iate Clube que, em suas lanchas, muito colaboraram no salvamento das vítimas do lamentável acidente de ontem com um avião da VASP.

•

POR hoje é só. Desejo para todos vocês um 59 de completa felicidade, sim, para todos vocês que me honraram lendo êste meu pedaço de jornal durante o ano que hoje termina. Muito obrigado, e que todos iniciem o novo ano meditando no pensamento do velho G. V.: "Só o amor constrói para a eternidade". — (Tchau).

*O discutido sr. Cincinato Martins aparece na foto numa recente recepção, em companhia da sua morena e graciosa* love

ARTES — Antônio Bento

# A Professôra Robertson na Escolinha

DE LONDRES, informa um despacho do BNS que a convite de Augusto Rodrigues, Diretor da Escolinha de Arte do Brasil, miss Seonaid Robertson, membro do Departamento de Investigação Superior do Ensino da Universidade de Leeds, fará uma visita de três meses ao Brasil, no próximo ano, quando pronunciará diversas conferências sôbre a habilitação dos professôres de arte. A srta. Roeertson espera iniciar a viagem visitando o Recife. Em seguida, pronunciará conferências em São Paulo e Pôrto Alegre, tomando parte também num curso de capacitação para professôres, de seis semanas, na Escolinha de Arte. Miss Robertson declarou aos jornalistas que estava estudando o ambiente histórico e as tradições do Brasil antes de iniciar as suas conferências no Rio. Interessa-se a talentosa professôra britânica especialmente por cerâmica, antropologia e arqueologia, campos nos quais espera realizar um estudo mais demorado, durante sua estada no Brasil

DEPOIS de afirmar que havia viajado muito pela Europa, a srta. Robertson declarou à imprensa de Londres que esta seria sua primeira visita ao Novo Mundo. Anteriormente, havia organizado cursos sôbre cerâmica e ornamentação na Dinamarca e na Alemanha, esperando também introduzir êsse gôsto artístico no Brasil.

— Estou também interessada em arquitetura, acrescentou ela, e espero com impaciência o momento de apreciar alguns dos enormes progressos que, segundo consta, foram realizados no Brasil nessa esfera".

A professôra Seonaid Robertson, que chegou a Leeds há 2 anos, é membro fundador do "Breton Hall College" destinado à habilitação de professôres da região de Yorkshire. Possui diploma nacional de arte, de mestre de arte, diploma de doutora em psicologia e ainda é membro do Departamento de Investigação sôbre Arte da Universidade de Edimburgo

NÃO precisamos encarecer a importância da iniciativa de Augusto Rodrigues. A vinda ao Brasil de miss Robertson, para dar cursos na Escolinha de Arte será um dos fatos importantes de 1959.

### Pintores norte-americanos

Encontra-se aberta no "hall" da Embaixada dos Estados Unidos, à Avenida Presidente Wilson 147, uma exposição de reprodução de quadros dos mais representativos pintores norte-americanos dêste meio século Essa mostra, parte de uma coleção de quarenta telas que serão parcialmente exibidas no mesmo local, foi organizada pela Divisão Cultural da Embaixada, tendo em vista mostrar aspectos da evolução norte-americana no campo da pintura, através das variadas tendências de seus artistas mais expressivos.

Reune a exposição — **Twentieth Century Highlights of American Painting** — artistas como Guy Pene Du Bois, John Sloan, Cecilia Beaux, Abraham Rattner, John Marin, Morgan Russel, Marsden Hartley, Jackson Pollock e muitos outros. A exposição pode ser visitada no horário de 9 às 17 horas, diàriamente, exceto aos sábados.

### Homenageada no Senado a pianista Regina Grisse

Falando sôbre a jovem pianista Regina Grisse de Agostino o senador Lourival Fontes fêz, há dias, no Senado, êste discurso: "Sr. Presidente — Venho compartilhando dos sentimentos da Academia Petropolitana de Letras e associar-me às manifestações da Câmara dos Vereadores da mesma cidade ao homenagear os méritos artísticos e os dons de interpretação da jovem pianista Regina Grisse de Agostino, que tendo apenas dezesseis anos é uma verdadeira revelação artística no juízo da crítica especializada.

Exibindo-se com brilho e sucesso na Exposição Internacional de Bruxelas e no Festival de Chopin, de Varsóvia, soube grangear e atrair para o nosso País os aplausos e as aclamações das platéias mais exigentes. E' o tributo que prestamos ao êxito da sua atuação e às expectativas promissoras dessa jovem artista."

### Concertos da União dos Músicos do Brasil

Hoje às 20,35, o barítono Nilo Queiroz, acompanhado pelo pianista Rui Bezerra, participará do recital programado pelo Movimento de Expansão Cultural, e que encerrará a série que tanto sucesso alcançou durante o ano findo.

A segunda parte será confiada ao pianista Colbert Hilgenberg. Ambos os artistas esmeraram-se na escolha do programa. Para iniciar nova série do ano de 1959, a União dos Músicos do Brasil convidou o professor catedrático da Escola Nacional de Música, Arnaldo Rebelo que, pela sua excepcional qualidade de intérprete, assegurará o êxito dos programas do Movimento de Expansão Cultural, já vitoriosos com a sua colaboração durante o ano corrente. Assim, dia 1º de janeiro, às 20.35 novamente teremos o professor Arnaldo Rebelo, dominando o seu instrumento predileto, com as mais belas melodias.

### Fita sôbre a vida de Franz Liszt

HOLLYWOOD — Uma película sôbre Franz Liszt está sendo preparada em Hollywood A produção é da Columbia, que contratou para o papel-título o ator inglês Dirk Bogarde. A fita intitula-se "The Franz Liszt Story" e terá início em abril próximo. — (ANSA)

RÁDIO E TV — Nestor de Holanda

# Fim de Ano

CHEGAMOS ao último dia de 58. Foi ano do qual não guardarei queixas. Pelo contrário: foi melhor do que a televisão e o rádio, porque não tenho a menor reclamação a fazer à seu respeito. O ideal seria que o rádio e a televisão imitassem o ano de 58 Mas há o time do "deixa disso". Em qualquer lugar, êsse time serve para não permitir que dois inimigos briguem; na TV e no rádio, porém, êle funciona para não deixar que a coisa melhore.

1958, portanto, vai acabar hoje, depois de 365 dias e seis horas com a turma do "deixa disso" em ação, razão por que nada melhorou...

PARA encerrar respeitosamente êste 1958, cabe, aqui, um cumprimento a Floriano Faissal. Depois de tantos anos, foi o primeiro homem a pensar no trabalho moralizador do rádio. Mal assumiu a direção de "broadcasting" da Rádio Nacional, Floriano instalou serviço de saneamento limpando os auditórios de "macacas". E' um higienista!

O auditório em si, de maneira geral, já é achincalhe. Não sou contra os programas dali transmitidos; sou contra, isto sim, o processo bárbaro e imbecil de alguns animadores. E Floriano está tentando acabar com isso.

Infelizmente, não vai extinguir de todo, com a praga que desmoraliza o rádio, há tantos anos. Vai ter que rebolar. Seu primeiro trabalho, nesse sentido, seria matricular alguns animadores (não todos, é claro) em cursos noturnos de alfabetização de adultos. Aprendendo a ler, alguns conseguiriam ver o ridículo a que se submetem em muitas circunstâncias, prejudicando ao próprio rádio.

Mas êste problema não é, sòmente, da Rádio Nacional E' de tôdas as emissoras que mergulham no espaço, no Distrito Federal, com carregamentos de sandices. E o ideal seria um Floriano Faissal em cada prefixo...

JÁ AFIRMEI, várias vêzes, que o rádio brasileiro começou em Roquette-Pinto e veio acabar em Ribeiro Martins...

A televisão, porém, é diferente: está começando em Ribeiro Martins...

Há homens, na TV, lutando contra isso. Vamos citar bons nomes: Silveira Sampaio, Ari Barroso, Antônio Maria, Guilherme de Figueiredo, Mario Brasini, Max Nunes, Haroldo Barbosa, Almeida Castro, Carlos Frias, Mauricio Sherman, Sérgio Brito, Alcino Diniz, Flávio Cavalcanti, Murilo Melo Filho Lidia Matos, Fernanda Montenegro, Nathalia Timberg, Italo Rossi, Aldo de Maio Sadi Cabral, Heloisa Helena, Carla Civelli, Luís Jatobá, Cesar Ladeira, Murilo Neri, Neide Aparecida — seria imensa a lista dos que procuram trabalhar na base de honestidade e inteligência. Alguns cometem falhas, é claro; mas isso não é defeito. Defeito é apelar para a ignorância.

E a maioria esmagadora apela.

ESTAREMOS amanhã, no novo ano. Pego o lugar-comum pela prôa, com algum senso de oportunidade: "Que os melhores dias de 58 sejam os piores de 59". São meus votos, ao rádio e à televisão

Desejo isso ardentemente, embora reconheça que há a turma que não tem mais jeito. Exemplos: Fausto Guimarães, Al Neto, Paulo Nunes Vieira, Jaci Campos, Marli Sorel, Brício de Abreu, José Messias, Orlando Gil, Waldeck Magalhães, muitos e muitos outros.

E o Irmão Zarur também.

*Fábio Sabag, Cláudio Corrêa e Castro e Osvaldo Loureiro Filho, numa cena de "A Fábula de Brooklyn", de Irwin Shaw, no Teatro da Praça*

TEATRO — Paulo Francis

# Idéias em Teatro (2)

ONTEM, comentamos o problema das idéias em teatro, no tocante a Pirandello. Numa viagem de ônibus, dias antes, líamos um artigo sôbre foguetes interplanetários, enquanto um nosso vizinho ouvia a Rádio Nacional.

Qual a relação entre isso e Pirandello?

Não é preciso recorrer a uma bola de cristal. Se Pirandello tivesse sobrevivido à última guerra, que peças escreveria? O pai que visita a filha num bordel, em "Seis Personagens à Procura de um Autor", lhe pareceria material de choque? É claro que uma peça não é só entrecho, senão onde estariam os clássicos?

Mas Pirandello, como notamos, ontem, joga com um cerebralismo e emocionalismo rarefeitos e separados um do outro. Como não há coerência e crescimento orgânicos em sua obra, êle depende de truques para obter um simulacro de progressão. Está sempre à beira do melodramático e do cômico involuntário. Existe, por exemplo, um elemento de sátira bastante acentuado no "filho" de "Seis Personagens...", mas em momento algum êle nos parece tão engraçado como quando está angustiado. Assim, trama é bastante importante na dramaturgia de Pirandello.

O NOSSO amigo, ouvinte da Rádio Nacional, é mais importante ainda para o dramaturgo. É o público, não todo o público, mas parte considerável do público. Numa era de entrenimento mecanizado, de cinema, televisão e rádio, o teatro, uma arte que depende das massas, está sujeito a crises de indiferença e de hostilidade. Daí o atraso da dramaturgia contemporânea, sua tentativa de descer ao nível popular, a fim de subsistir econômicamente.

O problema, entretanto, não é só econômico, é também social e moral. Quando se vive num tempo em que não há sistemas de valores fixos — um foguete interplanetário faz muito mais do que conquistar o espaço para o homem; abre perspectivas para a sociedade humana, em todos os terrenos — a arte é um reflexo dêsse caos. Pode ser mais do que isso: pode expressá-lo, o caos, sob o contrôle e a imaginação do artista — é o que fazem os bons artistas modernos. Pode dizer-se com certeza que a diferença fundamental, hoje em dia, entre o bom e o mau artista (os populares excluídos, evidentemente), é uma questão de contrôle de material. Foi sempre assim, em todos os tempos, mas na nossa era, em que os temas são quase sempre descontrôle, desordem etc., separar o bom do mau tornou-se mais difícil.

AS PEÇAS de hoje morrem como moscas. Sempre que temos algum tempo livre, relemos autores nossos conhecidos e sempre temos surpresas, à maneira do nosso reencontro com Pirandello. E sentimos no ar a morte em outras artes. É claro que sentimos aqui deveria ser realmente "sinto", pois esta é a tendência da época: um individualismo recheado de justificações existenciais. A arte nunca foi um fenômeno sentido de maneira tão pessoal, como em nosso tempo. No passado, até em períodos de grandes revoluções sociais, sempre prevaleceu um vago critério acadêmico de qualidade, uma espécie de denominador comum de gôsto, impossível de ser definido, talvez, mas fácil de ser sentido. Hoje, para a juventude de hoje, o personalismo é a última palavra. E não se trata de um personalismo impressionista. A nova tendência possui uma sólida base teórica, de raiz existencial.

Pirandello nos parece passado. Um crítico americano escreveu que o dramaturgo italiano foi o último dos escritores do século passado a utilizar pena de bico de ganso, a inventar truques para surpreender seus espectadores, sorrindo de satisfação e esfregando as mãos de contentamento, depois de cada achado. É um exagêro, talvez, mas o processo de pesquisa moral de Pirandello, com tôdas as suas caixas de Pandora, comunica-nos, hoje, a impressão de um exercício em método de "suspense", com pretensões literárias e filosóficas, não executadas artisticamente. Diz-se que Pirandello, ao ver um espetáculo de "Seis Personagens à Procura de um Autor", espetáculo repleto de mistificações no uso de luz e da falta de cenografia, retirou-se indignado do teatro. Mas a verdade é que suas peças se prestam a êsse gênero de espetáculo. Encenadas na íntegra, com naturalidade, podem despertar um pasmo amável no espectador.

F. Scott Fitzgerald e espôsa, ao chegarem a Paris, hospedaram-se por engano num bordel. Quando Fitzgerald contou o fato a um grupo de escritores expatriados, esperando chocá-los ou surpreendê-los, Gertrude Stein perguntou-lhe: "Eram bons os quartos?" E, a seguir, serviu o chá. O sofrimento moral da gente de Pirandello, a despeito do que possui de cativante como vida cênica, parece-nos, no presente, apoiar-se em premissas de comportamento que nos são quase ininteligíveis. Podemos sentir diante de sua obra que nada temos que ver com aquilo, ou então a mais chata das experiências de espectador: a sensação de "deja vu", que sentimos quando alguém nos conta uma experiência pessoal pela segunda vez. (continua).

### HOJE, NA TELEVISÃO

**CANAL 6** — 12,00: Melodia; 13,00: Almôço com as estrêlas; 13,30: Tele-vespertino; 14,00: Flauta, cavaquinho e violão; 14,30: Portugal em TV; 15: Teatro romance 16: Sessão de cinema; 17: Sessão das cinco; 18,00: — Lar doce lar; 19: Semanario Elegante; 19,25, Circo; 20: Reporter Esso; 20,20 Tele-testes; 20,40: Sonhos musicais; 21,10 Musical; 21,30: Encontro entre amigos; 22,00: Reportagem; 22,10: Panorama esportivo; — 22,30 — Reveillon.

**CANAL 13**: 17: Primeiras palavras; 17,10: Cine Variedades; 18,00: Encontro as seis; 18,35: A Hora do Vovô; 18,50: Roteiro das Artes; 19,20: Poliana; 19,45: Nosso informativo; 20,05 No mundo das mulheres; 20,35: Quadra de damas 21,00: Carroussel; 21,55 Bate papo com Silveira Sampaio; 22,25: Problemas nacionais; 23,00: — Atrações Matuá.

MADRUGADA — Mister Eco

# Movimento 58

MAIO — Bill Haley na praça, com os seus matusquelas. Medidas policiais para conter os ímpetos da moçada Bobagem. Tudo passou. E o "rock'n roll" também. Norma Benguel estreando como atração cantante da La Bohème, por onde já haviam passado as senhoras Eladir Pôrto e Linda Batista. A La Bohème seguia o seu destino Lupiscínio Rodrigues fingindo que cantava no Clube 63 e Amália Rodrigues completamente apagada no Copa. O Drink tirando a freguesia do Sacha's. E o Sacha's ressentindo-se. Leny Eversong no Olympia de Paris enquanto no Zóo, nascia Nancy, a filha do hipopótamo Marlene, porém, já vinha de Paris e queixava-se de Edith Piaf, que lhe não teria dispensado a merecida consideração. Foi por isso. Bafafá no "Au Bon Gourmet", com o retrato de Silvio Caldas rasgado e atirado no meio da rua. Carta no dia seguinte, de José Fernandes, contando que não houve bafafá Apenas um esbarrão no retrato do caboclinho. Esbarrão danado aquêle, José Fernandes. "Steel Band and Calypso" no Fred's e a la Bohème entrando pelo cano. Diahann Carrol cantora negra escondida no Copa, declarava: "Sou de opinião que uma cantora não se deve deixar fotografar trajando "maillot" para que os seus atributos físicos não se transformem em atrações". Diahann Carrol ainda não conhecia Norma Benguel. Mas, não é que Norma Benguel foi cantar no Clube 36? Pois foi Chamaram-na de "cantora sofisticada". Eufemismo Os comandos sanitários fazendo palhaçada nas "boites" E os estudantes, dentro da mais perfeita ordem, executavam a tradicional Operação-Pendura, mas ficavam muito aborrecidos por não existir caviar nem faisão na "boite" Night and Day Justo

JUNHO — Irene Macedo no "Au Bon Gourmet". Aliás, Irene Macedo já saiu de "Au Bon Gourmet". Veio então, Ataulfo Alves e salvou a lavoura. Morreu porém Claude Austin, o que foi triste. Pai Canaã baixava no terreiro da Fundação Brasileira de Teatro e comunicava que a salvação do teatro brasileiro só seria possível se a sua Presidenta conseguisse arrendar tôdas as casas de espetaculos do Rio de Janeiro. Era o que se dizia. Marôto êsse Pai Canaã. Foi nessa altura dos acontecimentos que acompanharam Mister Eco. O deputado La Rocque e o senador Vivacqua foram testemunhas Adalgisa Colombo era pré-eleita "Miss Distrito Federal" e recebia estrepitosa vaia no Ginásio Gilberto Cardoso Marmelada Colombo — o trocadilho do dia. Nádia Maria quase caia numa esparrela ao assinar contrato com a Night and Day. Leu, porém, o documento — coisa que poucos artistas fazem — e as cláusulas nele contidas eram bem diferentes do combinado. Não assinou. Maria Helena Raposo no Fred's Serge Rode no Clube 36 Maria Sônia Soares de Araújo representava a beleza da mulher brasileira em Miami, no Festival dos Américas. Fê, bonito Elizete Cardoso também, que levou Nanai a tiracolo, para os acompanhamentos Desafinadinhas as Malagon Sisters apresentadas pelo Copa Mas como rebolavam as môças! Em Dom Pedrito Rio Grande do Sul o cômico Wellington Botelho, desesperado, ateava fogo às vestes. Quem contava era Margot Morel por êle bolacheada. Comitiva de artistas brasileiros embarcando para Rússia e outros paises livres. E o fim de junho trazia Zilco Ribeiro para assinar contrato com o Copa. Era o comêço de "Tourbillon" Mas bom mesmo era o povo nas ruas comemorando a conquista da Taça Jules Rimet e desabafando uma amargura de oito anos.

JULHO — Mesmo escondida pelo Copa, Diahann Carroll firmava-se como a melhor cantora negra norte-americana aparecida nestes brasis amados. Elizete novamente no "Au Bon Gourmet" e Giácomo Rondinella no Fred's. As mulheres falando da boniteza do Rondinella. Sucesso de ambos. Batalha das feijoadas. O "Ita" naufragava irremediàvelmente e nem salva-vidas para os seus artistas. Guerra de nervos contra Zilco Ribeiro. A concorrência apavorava, embora prosseguissem animados os ensaios da "Bela Época" na Night and Day. Lillian Briggs cantava e tocava trombone — e de vara — no Fred's, onde Ari Barroso apresentava uma revelação. Lucienne Franco Contava Fernando Lobo que o "show" da Night and Day se chamaria "For Falar em Lantejoulas' O Lobo não acertou. Como não acerta com o canito Norma Benguel e Elisabeth Gasper disputando a primazia de a melhor imitação botocuda de Brigitte Bardot. Ficaram até bicudinhas.

AGOSTO — Agôsto chegou muito esquisito, trazendo boatos tendenciosos sôbre a carne bovina. Passaram os boatos e Murilinho continuou cantando no Sacha's. Mas "Au Bon Gourmet" seria redecorado em tempo recorde por um Marquês que convidou sòmente os seus amigos para a inauguração Helena de Lima no Jirau Professor Orlethy Bey no Fred's hipnotizando galinhas. Professor de que, gentes? Talvez por isso, Helen Merril não fazia o sucesso esperado, principalmente por João Resende. Bey era um breve Em compensação. Sallie Blair cantava no Copa e tomava umas e outras, dando "show" extra em casa concorrente. Em festa no apartamento de um grã-fino. Sallie, que devia estar sentindo calor, despiu-se na presença de todos os convidados, atirando-se ao chão. Socorros médicos do galã Eugênio Carlos. Baratinadissima. O Copa rescindiu-lhe o contrato e Buenos Aires não gostava de Mavsa. Caymmi era chamado mais uma vez para salvar o Clube 36. Não salvou e entrou bem em mais de cem mil cruzeiros. Confusão com a turma de artistas que se encontrava na Rússia. Maria Helena Raposo aderia ao Conjunto Farroupilha. Dolores Duran ia passear em Paris e alguns musicos não se conformavam com a performance atlética de Jorge Goulart. Paul François, do Clube 36, aplicava golpe baixíssimo no Quarteto de Moacir Peixoto êste já cansado de não ver o dinheirinho daquela "boite" E, ainda que pareça incrível, uma orquestra de tangos argentinos ameaçava estrear no Fred's Como estreou. A de Canaro Que não era Francisco mas João. Ruinzinha que só se vendo. (continua).

## Couvert

● O maestro Vicente Paiva foi buscar Luz del Fuego e suas cobras na Ilha do Sol para estrelar a sua companhia, em S. Paulo ● Chegando parabéns pela eleição judiciosa dos "mais menos de 58" ● Quem rasurou o contrato do bailarino Jonas Moura? ● Muita gente preferindo o Hi-Fi à nova Plaza-Boite. ● Dono de uma "boite" mandou acender as luzes para que aquêle cronista, que se encontrava em companhia de conhecida "show-girl" contivesse os seus ímpetos amorosos. Se o deputado visse... ● Mais um pileque e mais uma tentativa de suicídio da corista Carmem Vic Retrato nos jornais ● E ainda agradecimentos para os votos de felicidades recebidos de Agenor Ferreira. Condomínio Madeton e Françoise Arnoul. ● O "reveillon" na residência de Elisete Cardoso é limitadíssimo exigindo-se convite. Serve o aviso para os oferecidos

DOENÇAS DA PELE
Sífilis Câncer Eczemas, Verrugas Espinhas Queda do Cabelo Furúnculos etc
Dr. Agostinho da Cunha
Assembléia, 78 Tel 42-1155 - 45-1318 Das 16 às 19 horas

ASTROLOGIA — Prof. Mirakoff

# Viaje Hoje

HOJE, 31 — Pode viajar e ativar negócios. Peça favores e inicie viagenes. O dia também será bom para contratar casamento.

ACONTECERÁ HOJE AO LEITOR:

As possibilidades felizes ou não, de hoje, serão transcritas mais abaixo, com horas e números razoáveis para os leitores, nascidos em quaisquer dia, mês e ano dos seguintes períodos:

PARA OS NASCIDOS:

**ENTRE 22 DE DEZEMBRO E 20 DE JANEIRO (Capricórnio)**

Favorável; possibilidades pela manhã; é possível alguma chances nas corridas. 8, 9 e 1; 14, 23 e 44 (horas e números).

— Temperamento amável, satisfação em novas relações de amizade. 17, 18 e 19; 1, 32 e 33 (horas e números).

**ENTRE 21 DE JANEIRO E 18 DE FEVEREIRO (Aquário)**

Volubilidade, desejos de coisas impossíveis; a tarde será melhor. 20, 21 e 22; 34, 37 e 38 (horas e números).

— Generosidade, raciocínio rápido embora o poder idealizador esteja àquem das realizações, os acontecimentos serão agradáveis. 15, 16 e 17; 34, 35 e 36 (horas e números).

**ENTRE 19 DE FEVEREIRO E 20 DE MARÇO (Peixes)**

Intranquilidade e nervosismo, tremores noturnos, medo infundado e idéias luxuriosas. 17, 18 e 19; 34, 36 e 37 (horas e números).

— Insucessos, contrariedades com amigos ou parentes. 1, 2 e 3; 41, 42 e 43 (horas e números).

**ENTRE 21 DE MARÇO E 20 DE ABRIL (Aries)**

Egoismo disposição aventureira e pequenos lucros. 13, 14 e 15; 22, 23 e 24 (horas e números).

— Incompreensões, tormentos morais, tendências destrutivas, motivadas por outro sexo. 10, 18 e 21; 14, 22 e 24 (horas e números).

**ENTRE 21 DE ABRIL E 20 DE MAIO (Touro)**

Emprêsas quiméricas, desapontamentos a tarde e a noite serão de melhores augúrios, 16, 20 e 21; 13, 14 e 44 (horas e números).

— Complicações com o sexo oposto a,meaça de escândalo e sofrimentos morais. 5, 7 e 15; 140, 142 e 150 (horas e números).

**ENTRE 21 DE MAIO E 20 DE JUNHO (Gêmeos)**

Amor às artes e sucessos em todos os empreendimentos, principalmente nos relativos ao mundanismo. 20, 21 e 22; 14, 28 e 34 (horas e números).

(Os três últimos algarismos não são para duplas nas corridas de amanhã).

— Êxito nos negócios imobiliários. 12, 14 e 17; 34, 72 e 92 (horas e números).

**ENTRE 21 DE JUNHO E 22 DE JULHO (Câncer)**

Desentendimentos e rusgas domésticas. A tarde e a noite serão propícias. 8, 17 e 19; 44, 53 e 64 (horas e números).

— Inquietude, negócios mal amparados e rusgas sentimentais. 13, 16 e 18; 24, 37 e 49 (horas e números).

**ENTRE 23 DE JULHO E 20 DE AGÔSTO (Leão)**

Acontecimentos desagradáveis, rompimentos de amizades e males dos rins. 22, 23 e 24; 13, 14 e 15 (horas e números).

— Assuntos ed construções e negócios favoráveis. Fortalecimento de amizades. 9, 14 e 18; 2, 21 e 81 (horas e números).

**ENTRE 21 DE AGÔSTO E 22 DE SETEMBRO (Virgem)**

Dia duvidoso para fazer qualquer negócio. 6, 8 e 14; 19, 21 e 22 (horas e números).

— Dia bom para fazer mudança e viajar. 10, 18 e 19; 36, 38 e 49 (horas e números).

**ENTRE 23 DE SETEMBRO E 22 DE OUTUBRO (Balança)**

Espirito versatil, imaginação fantástica e negócios insolúveis. 17, 22 e 23; 44, 48 e 69 (horas e números).

— Dia de maus aspectos, dores de cabeça e mal do aparelho digestivo. 16, 20 e 22; 43, 56 e 67 (horas e números).

**ENTRE 23 DE OUTUBRO E 22 DE NOVEMBRO (Escorpião)**

Perigo de escândalo. A tarde melhorará. 10, 12 e 18; 39, 61 e 98 (horas e números).

— Notícias favoráveis e disposição para agradar. 6, 8 e 12; 30, 60 e 90 (horas e números).

**ENTRE 23 DE NOVEMBRO E 21 DE DEZEMBRO (Sagitário)**

Dia mau para os advogados. 6, 17 e 20; 57, 59 e 61 (horas e números).

— Com calma e ponderação poderá iniciar o ano com grande chance, não só no escritório e nos negócios como também com a família. Os amigos exercerão influência útil nos acontecimentos porque Netuno a 2 39" do Escorpião dará bom aspecto em relação ao seu signo Pisces. 12, 13 e 14; 21, 31 e 41 (horas e números).

## REGISTRO

### EFEMÉRIDES

1753 — Morre, em Lisboa, Alexandre de Gusmão (2.º)

1852 — Nasce, em Salvador, Junqueira Freire.

1922 — Morre, no Rio de Janeiro, Virgílio Martins de Melo Franco.

1936 — Morre, no Rio de Janeiro, João de Lira Tavares.

### ANIVERSARIOS

**FAZEM ANOS HOJE:**

**SENHORES:**

Ministro Silvio Rangel de Castro Júnior; Agostinho de Oliveira; desembargador Emanuel de Almeida Sodré; eng. Armandino Ferreira de Carvalho; Nelson Custódio de Oliveira; Egberto de Campos Ribeiro; Luís Peixoto Gama; Silvio Carneiro; Oscar Pessoa; Ubiratã do Rêgo Barros; Ulisses Grant Keener; Hugo Viana Marques; Felisberto dos Santos Brant; Dionísio Alves Vieira; Osvaldo de Sousa; Lício de Albuquerque Soares; Teodomiro Siqueira; Anibal Medeiros de Paiva; Alarico José da Cunha; Carlos Arêas; Silvestre Gonçalves de Amorim; Vitor Costa; Nicolau de Oliveira e José Felicio Monteiro de Lima.

### BATIZADOS

Na Igreja de São Sebastião, na Rua Haddock Lobo, foi batizada a menina Lucia, filha do sr. Lincoln Gagliasso e sra. Marina da Costa Gagliasso. Serão padrinhos o menino Lincoln Gagliasso Filho e a srta. Doris da Costa Maciel.

### NOIVADOS

Contrataram casamento o sr. Cláudio Grap Nabinger, bancário e a srta. Nilbi Carneiro de Morais.

— O casal Osvaldo Freitas Brito participa o noivado de sua filha, srta. Nadir Freitas Brito, com o sr. José Jorge Sousa e Silva.

— Contrataram casamento a srta. Marlene Paula de Sobreira, filha do casal sr. e sra. Antônio Maria de Sobreira e o sr. Braz Teodoro da Silva.

### CASAMENTOS

Com a srta. Euridice Fráguas, filha do sr. e sra. Valentim dos Santos Fráguas, casa-se no próximo sábado, dia 3, o sr. Aron Resende, filho do sr. e sra. José Leandro de Resende. A cerimônia religiosa terá lugar às 18 horas, na matriz de São Januário e Santo Agostinho, na Rua de São Januário, em São Cristovão, onde os nubentes receberão cumprimentos.

— Casam-se, no dia 6 de janeiro próximo, às 17 horas, na Igreja do Sagrado Coração (Rua Benjamin Constant), a srta. Astrid, filha da viúva Alfredo Garcia Cabral, e o sr. Afonso de Sousa, filho do casal Raul Félix de Sousa.

— Casaram-se na Igreja de Santa Margarida Maria, no dia 26, Margarida Maria Autran Rodrigues Pereira, e o sr. Cláudio da Fonseca Mota. A noiva é filha do cel. Armando Rodrigues Pereira.

Testemunharam o ato, por parte da noiva o Cmt. José Autran e senhora, o casal dr. Mário Rodrigues Pereira e sra. Raquel Rocha Miranda; de parte do noivo, serviram de padrinhos, o dr. Jorge Frias de Paula e sra. e sr. e sra. José Augusto Loureiro.

### FALECIMENTOS

Na cidade de Brasiléia, no Território do Acre, faleceu aos 74 anos de idade, no dia 8 p. passado, a veneranda sra. d. Maria Augusta Louro Colares que, ao lado de sua falecida mãe, d. Jacinta de Vasconcelos, tomou parte na fundação daquela cidade em 1910, e participou da epopéia acreana chefiada por Plácido de Castro, no princípio do século.

D. Maria Colares (dona Cotinha), que era muito popular na região do Alto-Acre, e descendia de famílias ilustres do Maranhão e Piauí (Carvalho Branco, Castelo Branco e Louro Vieira) — deixou os seguintes filhos: jornalista Francisco Norton Colares, (delegado do Acre no Conselho da ABM) senhores Filinto e José Colares Filho, sras. professôras Floripes Colares de Sousa, Raimundo Colares Silva e Angela e João Batista de Aguiar, além de vários netos.

Membros de sua família, residentes no Rio, mandarão rezar missa em sua intenção no próximo dia 8 de janeiro, às 10,30 horas, na Igreja de Sta. Luzia, na Esplanada do Castelo.

# Próximos LANÇAMENTOS

## O MAIOR ELENCO REUNIDO: "QUEM ROUBOU MEU SAMBA"

**Inspirada num "show" de Silveira Sampaio, produzida por Osvaldo Massaini e, dirigida por José Carlos Burle, a comédia musicada nacional "Quem Roubou Meu Samba" estará, no próximo dia 9 de janeiro, em exibição em dezenove cinemas da emprêsa Luís Severiano Ribeiro liderados pelo Palácio, apresentando nos principais papéis Ankito, Maria Vidal, Nanci Vanderlei, Aurélio Teixeira, Pituca, Catalano, Darci Correia, Francisco Dantas, Wilson Grey, Chuvisco e Zé Bacurau.**

Co-produzida por Alípio Ramos, apresentada pela Cinedistri e distribuida pela Unida, "Quem Roubou Meu Samba" reune, em interpretações musicais, famosos artistas como Angela Maria, Marlene, Virgínia Lane (a vedeta do Brasil), Jorge Veiga, Trio Iraquitã, Germano Matias, Marion, Marisa e Venilson Santos.

### "FLOR DE CANELA"

Maria Antonieta Pons, famosa estrela mexicana, é a principal protagonista de "Flôr de Canela", filme da Pelmex em Mexiscope e Eastmancolor que estará, na próxima segunda-feira, sendo exibido em cinemas desta capital. Escrito, produzido e dirigido por Ramon Pereda, "Flôr de Canela" apresenta ainda em seu elenco Joaquim Cordero, Raul Meraz, Emma Roldan, Oscar Ortiz Pinedo e Rosário Galvez.

### "MORFINA"

Interpretada por O. W. Fischer, Hildemaire Hatheyer, Carl Werry e Sybil Werden, "Morfina" é um filme alemão dirigido por Raolf Hansen e, conta a história de uma bailarina viciada na terrível droga. Apresentada pela Art Films, estará, na próxima segunda-feira, nas telas dos cinemas Riviera, Rivoli, Melo e Ramos.

### "AS QUATRO ESPADAS"

Nova versão italiana do filme "Os Três Mosqueteiros". "As Quatro Espadas", atração da próxima segunda-feira no circuito do cinema Art Palácio, apresenta nos principais papéis Georges Marchal, Gino Servi, Steve Barclay e Jean Paredés. Produção da Art Films em Supervision.

## BOA COMÉDIA NACIONAL

*Apresentando o maior elenco já reunido num filme nacional, "Quem Roubou Meu Samba", estará sendo exibido no próximo dia 8 de janeiro num grande circuito de cinemas encabeçado pelo Palácio. — Na foto, uma cena da engraçada comédia protagonizada por Ankito*

Rádio Mayrink Veiga
apresenta
HOJE:
20 hs. — Audição de Carlos Galhardo —
20,30 hs. — "Boite do Alí Babá" — pat. de "O Mundo das Louças"
21 hs. — "Musical Antônio Maria"
21,30 hs. — "A cidade se diverte" — pat. da "Nata"
22 hs. — "Vai levando..." — pat. do "Ponto Frio"
22,30 hs. — Panorama Político
24,00 hs. — O mundo em sua casa

# o carioca RECLAMA

### SINALIZAÇÃO

Em decorrência do tráfego intenso, urge sinalização na Avenida Maracanã, esquina com Rua São Francisco Xavier.

### BATISMO

Batismo ilegal do leite no Hospital São Sebastião, em São Cristóvão.

### TRANSVIADOS

Na vila localizada entre os números 67 e 73, da Rua Frei Henrique, Abolição, o jôgo de futebol tem características de "racha". Aos moradores importunados que se queixam, ameaçando chamar a Radiopatrulha, os moleques dão de ombros, proclamando mesmo pertencerem, com orgulho, à juventude transviada.

### LIBERDADE

Malandragem campeia desenfreada na Vila da Penha, cometendo assaltos à luz do dia, um atrás do outro, às portas do 21.º DP.

### NADA ALÉM DE 3

"Nada além de 3 quilos de açúcar para cada comprador" — dizem as balanças dos números 1.267 (quitanda) e 1.258 (café), da Rua Conde de Bonfim, Tijuca. Observação: Se o freguez se dispuzer a pagar um preço superior ao da tabela, as balanças, invariàvelmente, dão um jeitinho.

### MENDICÂNCIA

Existem também ruas mendigas. Exemplo: Marupiará, em Rocha Miranda. Lamentabilíssimo o seu estado de conservação.

### CHACRINHA

Chacrinha desabusada fazem os motoristas e trocadores da linha "100' (Mauá-Fátima), no ponto inicial da praça. Quantas e quantas vêzes os veículos, já completamente lotados, ficam à espera de quem os dirija!

## ABSURDO!

*Na foto, trecho da Rua Santa Fé, junto à igreja Coração-de-Maria. Apesar de movimentado ponto inicial dos ônibus e lotações que servem à zona suburbana, essa via pública não tem iluminação. À noite, consequentemente, os batedores-de-carteira agem à vontade. Policiamento, não há, tanto que os motoristas e trocadores fizeram do muro junto ao mercado São João, da PDF, um mictório, às escâncaras dos passantes. — (Leia domingo, na grande edição do DC, completa reportagem sôbre o bairro de Caxambi).*

### "NÃO QUISERAM SERVIR"

Com relação à nota em epigrafe, coluna de 22 de outubro do ano em curso, recebemos, do major Antônio João, Diretor do Serviço de Trânsito, a transcrição da informação prestada pelo chefe da guarnição da Radiopatrulha, g.c. 1.308, João Ribeiro da Silva, que se encontrava de serviço na Praça Saenz Peña:

"Durante o período que trabalhei no Pôsto Base 21, houve um único caso de recusa de passageiro que se encontrava mal vestido, motivo pelo qual o motorista o recusou. O referido cidadão, no entanto, pediu o auxilio da guarnição, alegando que se achava enfêrmo e desejava ir ao hospital, tendo o chefe da guarnição feito com que o motorista o conduzisse".

## ...e às vêzes É ATENDIDO

### "TAPUME SE FAZ DE ROGADO"

Em 15-11-58, ao Delegado Fiscal do 9.º Distrito de Fiscalização, Rua do Catete.

### "POSTURA MUNICIPAL"

Em 19-11-58, ao Diretor do Departamento de Obras da PDF: "Sem muro, no bairro de Consolação, os terrenos localizados na Rua Paraitinga, esquina de Bicuiba".

### "HISTÓRIA DE UM RIO"

Em 21-11-58, ao Diretor do Departamento de Limpeza Urbana da PDF: "Rio obstruído, foco de mosquitos no conjunto residencial do IAPC, em Irajá".

### "CAMPANHA DA ÁRVORE?"

Em 22-11-58, ao Diretor do Departamento de Parques e Jardins: "Explicação para a derrubada de árvores em frente ao Itanhangá Gôlfe Clube, Gávea".

## Prestigie as Sociedades de Amigos dos Bairros

Queixas e reclamações para esta seção deverão ser remetidas para o Departamento de Promoção e Vendas do DIARIO CARIOCA — Av. Rio Branco, 25 2.º, sala 207, ou através do telefone: 23-3662. De segunda a sábado, às 9,05 horas, ouça pela Rádio Mayrink Veiga, em 1220 quilociclos, a transmissão das queixas aqui publicadas, que são também remetidas às autoridades competentes.

# CARTAZ

## TEATROS

DE BOLSO - 27-3122 - "Pedro Mico" Sabados, às 20,30 e 22,15 horas Vesperais às quintas e domingos às 16 horas.
CARLOS GOMES — 22-7581 — "Os Sete Gatinhos" às 21 horas Vesperais às quintas e domingos às 16 horas
COPACABANA - 57-1818 — "Chá e Simpatia" às 21,30 horas Vesperais às quintas e domingos às 16 horas
DULCINA - 32-5817 — "A Compadecida" às 21 horas. Vesperais às quintas e domingos às 16 horas
JARDEL — 27-8712
GINÁSTICO — 42-4521 — "Rua São Luiz 27 — 8.º andar" às 21 horas Sabados às 20 e 22 horas Vesperais às quintas e domingos às 16 horas
JOÃO CAETANO - 43-4276 - "Boa - Apelido" às 20 e 22 horas Vesperais às quintas e domingos às 16 horas
LEME — 37-6412 —
MAISON DE FRANCE — 52-8896 "Antes da Missa" e "A Jóia" - 21,30 horas
MESBLA — 22-7622 — "Negocios de Estado" às 21 horas Sabados às 20 e 22 horas Vesperais às quintas e domingos às 16 horas
MUNICIPAL - 42-6103
PRAÇA — 37-3709 — "A Fabula de Brooklyn" Às quintas sextas sabados e domingos às 21,30 horas Vesperais aos domingos às 17 horas
RIVAL — 22-2721 — "A Sempre Viva" às 21 horas Vesperais às quintas e domingos, às 16
RECREIO — 22-8164 — "Rei Momo de Baby Doll" às 20 e 22 horas. Vesperais às quintas e domingos, às 16 horas
REPUBLICA — 22-0271.
S. JORGE — 45-951.
SERRADOR — 42-6422 — "Me dá um Cheirinho" às 21,15 horas Vesperais às quintas e domingos às 16 horas
TABLADO — 26-4555 — "O Rapto da Cebolinha" somente aos sábados e domingos às 15,30 horas e 17 horas
TIJUCA — 28-1039 — "O Pescador Aventureiro", aos domingos às 10,30 da manhã.
ZAQUIA JORGE — "Esta Sobrando Mulher" às 21 horas. Vesperais às quintas e domingos, às horas Proibido ate 14 anos. 16 horas

## CINEMAS

### Lançamentos

E O ESPETACULO CONTINUA — Nacional. Dirigido por Cajado Filho. Com Cyll Farney e Eliana. Comédia musicada. No S. LUIZ, VITÓRIA REX, MIRAMAR, CARIOCA, ALASCA, SANTA ALICE, S. JOSÉ, FLORIANO, FLUMINENSE, COLISEU, V. LOBO, LEOPOLDINA e ODEON (Niterói) Horários: 2 — 3,40 — 5,20 — 7 — 8,40 e 10,20 horas. Livre.
JAMBOREE (Jamboree) — Dirigido por Roy Lockwood. — Com Kay Medford e Robert Pastene, Cauby Peixoto, como convidado. Musical. No IDEAL, ABOLIÇÃO, BELMAR, BONSUCESSO, BOTAFOGO, POLITEAMA e POPULAR. Horários: 2 — 4 — 6 — 8 e 10 horas. Livre.
O BAMBA DO REGIMENTO (The Sad Sack). Vistavisão. Dirigido por George Marshall. Com Jerry Lewis e David Wayne. Comédia. No AZTECA, CARUSO, RICAMAR RIO BRANCO, S. PEDRO, MEIER, IVOLI e EGENCIA — Livre.
ALÔ PARIS... ALÔ AMOR! (Bonsoir Paris... Bonjour L'Amour!). — Francês — Colorido — Dirigido por Ralph Baum. Com Dany Robin e Daniel Gelin. Comédia musical. No PATHE', RIVIERA, PRESIDENTE, MAUÁ e PARATODOS. Horários: 2 — 4 — 6 — 8 e 10 horas Livre.

### CENTRO

CINEAC TRIANON — 42-6024 — "Sessões Passatempo".

Solicitamos aos srs exibidores a gentileza de atualizarem as programações e mudanças de filmes, escrevendo ou telefonando para ALBERTO C. B. — DC — Av. Rio Branco 25 — Telefone 23-3239 das 13 às 17 horas

CAPITOLIO — 42-6788 — "Sessões Passatempo"
COLONIAL — 42-8512 — "Sissi"
ESTACIO DE SA' — 32-2929 — "Pesadelo" e "O Morto Desaparecido".
FLORIANO — "E o Espetáculo Continua".
FLUMINENSE — 28-9074 — "E o Espetáculo Continua".
IDEAL — "Jamboree".
IMPERIO — 22-9348 — "Garotas e Samba".
MARROCOS — 22-7979 — "Devoradora de Homens" e "Alameda da Saudade 113".
MEM DE SA —
METRO PASSEIO — "Festival Tom e Jerry".
ODEON — 22-0836 — "O Gavião e a Flexa".
PALACIO — 22-0836 — "O Bárbaro e a Gueisha".
PATHE' — 22-6795 — "Alô Paris.. Alô Amor!".
PLAZA — 22-1197 — "Sissi".
PRESIDENTE — 42-7128 — "Alô Paris... Alô Amor!".
REX — 22-6517 — "E o Espetaculo Continua".
RIVOLI — "O Bamba do Regimento".
VITORIA — 22-6548 — "E o Espetaculo Continua".
RIO BRANCO — "O Bamba do Regimento".
S. JOSE' — "E o Espetáculo Continua".

### ZONA SUL

AZTECA — 45-6613 — "O Bamba do Regimento".
ART-PALACIO — "Arroz Maldito".
ALASCA — "E o Espetáculo Continua".
ASTORIA — "Sissi".
BOTAFOGO — "Jamboree".
COPACABANA — 57-5134 — "O Gavião e a Flexa".
FLORESTA — "Sêde de Matar".
GUANABARA — "Amargo Triunfo"
IPANEMA — "Rifles para Bengala".
LEBLON — 27-7805 — "Glória Feita de Sangue".
CARUSO COPACABANA — "O Bamba do Regimento".
METRO COPACABANA — 37-9797 — "Festival Tom e Jerry".
MIRAMAR — "E o Espetáculo Continua".
NACIONAL — "O Bamba do Regimento".
PAX — "Festival Tom e Jerry".
PIRAJA' — "Vamos com Calma".
POLITEAMA — "Garotas do Samba"
RIAN — "E o Espetaculo Continua".
RICAMAR — "O Bamba do Regimento".
RIVIERA — "Alô Paris... Alô Amor!".
ROXI — 27-8245 — "O Bárbaro e a Gueisha".
S. LUIZ — 25-0459 — "E o Espetáculo Continua".

### ZONA NORTE

AVENIDA — "Colégio de Brotos".
AMERICA — 46-1518 — "O Gavião e a Flexa".
CARIOCA — 26-3171 — "E o Espetaculo Continua".
ESKYE — 28-5518 — "A Grande Jornada".
MADRID — 48-1184 — "O Bárbaro e a Gueisha".
MARACANÃ — 48-9970 — "Terra Cruel".
METRO TIJUCA — 48-9970 — "Festival Tom e Jerry".
NATAL — "Sissi".
OLINDA — "A Mulher de Negro".
TIJUCA — "Homens sem Lei".
VILA ISABEL — 48-1310 — "A Irmão do Mordomo".
SANTA ALICE — "E o Espetáculo Continua".

### SUBÚRBIOS DA CENTRAL

ABOLIÇÃO — "Jamboree".
AGUA SANTA — "A Presidenta"
ALFA — 29-6315 — "Conflitos da Carne".
ANCHIETA — "O Profunda Mar Azul".
BELMAR — "Colégio de Brotos".
BANDEIRANTES
CACHAMBI — "Espera Angustiosa".
CINE CAIÇARA — "Morte Sem Glória".
COIMBRA — "A Noite Sangrenta" e "A Culpa dos Homens".
COLISEU — 20-8753 — "E o Espetáculo Continua".
DEL CASTILHO — "Fúrias Burlescas".
ENGENHO DE DENTRO — "Fúria Bárbara".
ESKYE — "Arroz Maldito".
IRAJA — "Da Lama Resta uma Esperança".
IMPERATOR — "O Bárbaro e a Gueisha".
MEIER — "O Bamba do Regimento".
MADUREIRA — "O Gavião e a Flexa".
MONTE CASTELO — "O Caudilho da Serra".
PALACIO VITORIA — "Sindicato da Perdição".
PADRE NOBREGA — "O Crime da Semana" e "O Cabo de Hornos".
RIDAN — "Represália".
FEAL — "Eramos Irmãos" e "A Mulher Fera".
ROULIEN — "A Ultima Canção".
VAZ LOBO — "E o Espetáculo Continua".

### SUBÚRBIOS DA LEOPOLDINA

BRAZ DE PINA — 30-3489 — "Tormenta no Paraiso".
BONSUCESSO — "Jamboree".
CARMOLI — "O Espresso de Shangai".
CENTRAL — "Arena Sangrenta".
LEOPOLDINA — "E o Epstáculo Continua".
MAUA — "Alô Paris... Alô Amor!".
PALACIO-HIGIENOPOLIS - "Sombra Verde".
S. PEDRO — "O Bamba do Regimento".

### ILHA DO GOVERNADOR

GUARABU — "O Bôca de Ouro" e "Praia de Sangue".
JARDIM — "A Irmã do Mordoso"

### NITERÓI

S. BENTO — "Festival Tom e Jerry".
ICARAI — "Impulso da Mocidade".
ODEON — "E o Espetáculo Continua".
CENTRAL — "O Barbaro e a Gueisha"
EDEN — "Um Certo Sorriso".
IMPERIAL — "A Mulher de Negro".

### SÃO GONÇALO

CINE MUTUA' — "A Vibora".

### PETRÓPOLIS

ART-PALACIO — "Ou Vai ou Racha".
CAPITOLIO — "Carnaval no Fogo"
PETROPOLIS — "O Barbaro e a Gueisha".
D. PEDRO — "Papai Fanfarrão".

### JACAREPAGUÁ

MARAJO' — "Ao Balanço das Horas".
BARONESA — "O Mundo é da Mulher".

### BANGU

MOÇA BONITA — "Espera Angustiosa".
MODERNO — "A Irmã do Mordomo".

### CAXIAS

CAXIAS — "Maré do Destino" e "Isto é Rússia".

### TRÊS RIOS

REX — "O Americano Tranquilo"

### NOVA IGUAÇU

VERDE — "A Favorita de Felipe II".
IGUAÇU — "Temor Oculto".
NILOPOLIS — "Armado para Matar".
S. JORGE — "Mizar".

### REALENGO

SANTA CLARA — "Bandoleiro de Houston"

# 'ANTÍGONA NÃO GOSTA DE CORRER APURADA'

## Campeões em Campos Estatística de 1958

**CAMPOS — Dezembro — (De Hervê Salgado, especial para o DC) — O Jockey Club de Campos realizou domingo último, sua última reunião de 1958. Com um movimento de apostas que atingiu Cr$ 1.362.700,00 foram disputados sete páreos que apresentaram como ganhadores, Loira Clara, Golden Gate, Parbolito, Jamburana, Sedutor (mestiço) Mohicano (ex-Johnny), Boulevard D'or e Insinuante.**

Com êstes resultados ficaram definidas as posições nas estatísticas do Hipódromo Lineu de Paula Machado. E é o que justamente trataremos nestas rápidas notas.

### JÓQUEI CAMPEÃO

«Bequinho» o Manoel Bezerra da Silva, acabara de chegar ao Hipódromo Lineu de Paula Machado quando o «starter» deu a partida para o segundo páreo da reunião. E ao final, depois de uma chegada apartada, venceu a égua SARADOCE. O grande bridão nacional virou-se para o repórter, a seu lado, e perguntou: Quem é êsse menino?

Informamos que era o líder das estatísticas o freio campista J. C. Silva. E indagamos:

— Por que você pergunta?

— Gostei — foi a resposta lacônica.

Nada mais disse e nada mais lhe foi perguntado. Mas para o nosso «Pirolito» já era uma espécie de consagração.

Foi êste rapaz de 18 anos que começou montando com apenas 10 que venceu disparado as estatísticas de jóqueis em nossa cidade. Totalizou 56 vitórias 56 triunfos contra 43 de E. Faula e S. Cruz também campistas.

### DEMAIS GANHADORES

As vitórias entre os treinadores pertenceu a Felipe Lavor que sempre esteve bem situado durante tôda a temporada numa demonstração das suas qualidades como treinador de categoria.

O dr. José Lauro de Freitas obteve uma dupla vitória, sendo sua coudelaria a mais vitoriosa assim como seu defensor GERANIO o maior ganhador do ano.

### TREINADOR CAMPEÃO

*Felipe Pereira Lavor ganhou bem as estatísticas entre os treinadores. Bôa campanha durante a temporada. Profissional competente que mereceu o triunfo*

### "PIROLITO" DISPARADO

*Este é J. C. Silva ganhador fácil das estatísticas no Hipódromo Lineu de Paula Machado. Monta no regime do freio e tem apenas 18 anos. Uma promessa segura o popular "Pirolito"*

## Souvenir está em boa forma: 600 em 36".4

**Na manhã de ontem foram realizados os aprontos dos animais que deverão intervir na corrida de amanhã, no Hipódromo da Gávea.**

O cavalo Souvenir, conduzido pelo jóquei-aprendiz J G Silva, fêz uma "partida" de 600 metros em 36"2/5. Outro bom apronto foi o de Blondel, que nos 700 metros "meteu" 42"3/5.

### APRONTOS

Os aprontos anotados foram os seguintes:

1º PÁREO

TELUS, J. Graça, 360 em 23"2/5.
ICHANG, L. Rigoni, 600 em .... 38"3/5.
JARAZAL, J. Ramos, 600 em 42".

2º PÁREO

TIA POLIANA D. Moreira, 600 em 40".
ATALIA M. Henrique 600 em .. 39"1/5.

3º PÁREO

HADRUS, H. Cunha 600 em 43".

4º PÁREO

MODERNO, A. Nahid, 1000 em .. 64"2/5.
FAISÃO, J. Baffica 600 em 45"

5º PÁREO

URUPANAM E. Castillo, 600 em 36"2/5.
DAMAR, H. Lima, 600 em 36" r. oposta.
DONATRICE, I. Souza 600 em .. 37"2/5.
TALULAH, J. Ramos, 600 em 37".

6º PÁREO

JANGALI, L. Diaz, 600 em 39".
SIXPENCE, J. Marinho, 600 em 39"3/5.
TRISTÃO L. Rigoni, 600 em .... 37"3/5.
ARPAGONE, I. Souza 600 em .. 39"1/5.
SOUVENIR, J. G. Silva, 600 em 36"2/5.

7º PÁREO

BLONDEL, A. Santos 700 em .. 42"3/5.
CRISTAL, L. Rigoni 600 em .... 46"1/5.
CANTO LINDO, A. Portilho, 800 em 55".


**CONCURSO E BETTING-DUPLO, ACUMULADOS**

**Cr$ 258.070,00 — Cr$ 371.622,00**

Estão acumulados para a reunião de amanhã, quinta-feira, dia 1.º o Concurso de 7 (sete) pontos na importância de ..... Cr$ 258.070,00 e o Betting-Duplo, na importância de ..... Cr$ 371.622,00.

PARA O CONCURSO DESSA REUNIÃO SERÁ COMPUTADO O 1.º PÁREO, ENCERRANDO-SE 40 MINUTOS ANTES DA SUA REALIZAÇÃO.


## Programas de amanhã, sábado e domingo

**Na manhã de ontem os profissionais — jóquels e treinadores — assentaram os compromissos de montarias para a corrida de amanhã, na Gávea.**

Apresentamos, além das montarias oficiais para amanhã os programas de sábado e domingo, cujos páreos se desdobrarão em pista de areia.

### PROGRAMAS

### Corrida de amanhã

Eis os programas já organizados:

1º Páreo — às 15 horas — 1.400 metros — Cr$ 50.000,00.

Ks.
1—1 Ojávilo, não corre ..... 56
2 Télus, J. Graça ..... 54
2—3 Ichang, L. Rigoni ..... 60
4 Loranga, R. Urbina .... 58
3—5 Minopigro, H. Vasconc. .. 58
6 Maratsises, I. Souza ... 54
4—7 Jarazal, J. Ramos ..... 56
" Swing, não corre ..... 52

2º Páreo — às 15,25 horas — 1.400 metros — Cr$ 60.000,00.

Ks.
1—1 Tia Poliana, D. Moreira . 60
2—2 Prosa, Js. Baffica ..... 56
3—3 Atalia, M. Henrique .... 60
4 Jimpa, R. Urbina ..... 56
4—5 Estampilha, I. Souza ... 56
6 Insignia, D. Moreno ..... 56

3º Páreo — às 15,50 horas — 1.200 metros — Cr$ 60.000,00.

Ks.
1—1 Sigfrid, P. Tavares .... 56
2—2 Hadrus, H. Cunha .... 56
3—3 Formigão, L. E. Castro . 56
4 Sea Venon, J. Silva .... 54
4—5 Protetor, A. Portilho .. 56
6 Jaune, J. Baffica ..... 54

4º Páreo — às 16,20 horas — 1.900 metros — Cr$ 60.000,00.

Ks.
1—1 Guliere, J. Silva ..... 60
2—2 Tafui, D. Moreno ..... 58
3—3 Moderno, A. Nahid .... 52
4 Haralem, I. Souza ..... 60
4—5 Faisão, J. Baffica ..... 52
6 Sea Prince, J. Ramos ... 52

5º Páreo — às 16,50 horas — 1.500 metros — Cr$ 70.000,00 — (Betting).

Ks.
1—1 Bog, não corre ..... 56
" Urupanam, E. Castillo . 54
2—2 Don Flavito, Excluido . 56
" Damar, H. Lima ..... 54
3 Febo, A. Leite ..... 56
3—4 Bertholdo, A. Santos ... 56
5 Gigante, J. G. Silva ... 56
6 V Clicquot, J. Marinho . 54
4—7 Bang, J. Barros ..... 56
8 Donatrice, I. Souza .... 54
" Talulah, J Ramos ..... 54

6º Páreo — às 17,20 horas — 1.400 metros — Cr$ 60.000,00 — (Betting).

Ks.
1—1 Gilvus, J. Carlindo .... 60
2 Smalah, M. Henrique .. 56
3 Boliche, J. Silva ..... 60
2—4 Jangali, L. Diaz ..... 60
5 Sixpence, J. Marinho .. 60
6 Itapagé, não corre ..... 56
3—7 Tristão, L. Rigoni .... 60
8 Cachito, E. Castillo ... 60
9 Hurok, M. Coutinho ... 56
4-10 Arpagone I. Souba ... 60
11 Souvenir, J. G. Silva .. 60
12 Facão, J. Ramos ..... 56

7º Páreo — às 17,50 horas — 1.500 metros — Cr$ 50.000,00 — (Betting).

Ks
1—1 Blondel, A. Santos .... 52
2 Lapiseira, J. G. Silva .. 54
2—3 Hivum, C. Paranhos .... 58
4 Hersial, I. Souza ..... 54
5 Promombó, J. Baffica .. 56
3—6 Cristal, L. Rigoni ..... 58
7 First Love H. Cunha .... 58
8 Agressivo, J. Santos ... 54
4—9 Estourado, não corre ... 54
10 T. the Second, L. Diaz . 54
11 C Lindo, A. Portilho ... 54

### Corrida de sábado

1º Páreo — às 14,30 horas — 1.500 metros — Cr$ 70.000,00

Ks.
1—1 Terpsicore ..... 9 56
" Balcânica ..... 2 56
2—2 Aracia ..... 7 56
3 Loló ..... 4 56
3—4 Imari ..... 1 56
5 Igni ..... 8 56
4—6 Royal Filly ..... 6 56
7 Sea-Mew ..... 3 56
8 Libra ..... 5 56

2º Páreo — às 14,55 horas — 1.300 metros — Cr$ 60.000,00

Ks.
1—1 Hagen ..... 6 60
2—2 Eeagle Son ..... 1 58
3—3 Cacile ..... 5 60
4 Relatório ..... 3 56
4—5 Ultramar ..... 2 60
6 Pai Tiago (ex-Seamaster) 4 56

3º Páreo — às 15,20 horas — 1.200 metros — Cr$ 80.000,00

Ks.
1—1 Martinez ..... 3 55
2—2 Cervantes ..... 4 55
3—3 True Love ..... 2 55
4—4 Cylon ..... 1 55
5 Limocillo ..... 5 55

4º Páreo — às 15,50 horas — 1.400 metros — Cr$ 80.000,00

Ks.
1—1 Currita ..... 1 55
2 Agartha ..... 4 55
2—3 Chispeada ..... 3 55
4 Lagenaria ..... 2 55
3—5 Recanta ..... 6 55
6 Libônia ..... 5 55
4—7 Advertência (ex-Xiniade) 7 55
8 Miralua ..... 8 55

5º Páreo — às 16,20 horas — 1.300 metros — Cr$ 85.000,00

Ks.
1—1 Xémo ..... 7 55
2—2 Diorito ..... 3 55
3 Mister Wenderfull ..... 5 55
3—4 Platino ..... 4 55
5 Poeta Negro ..... 6 55
4—6 Prelude ..... 2 55
7 Destemido ..... 1 55

6º Páreo — às 16,50 horas — 1.400 metros — Cr$ 80.000,00 — (Betting)

Ks
1—1 Procurador ..... 6 55
2 Montegrande ..... 4 55
2—3 Koh-I-Noor ..... 7 55
" Kalambur ..... 5 55
3—4 Cabo Canaveral ..... 10 55
5 Duraznito ..... 3 55
6 Tunquelen ..... 8 55
4—7 Xué ..... 9 55
8 Nilo Azul ..... 2 55
9 Mocinho ..... 1 55

7º Páreo — às 17,20 horas — 1.400 metros — Cr$ 70.000,00 — (Betting)

Ks.
1—1 Tirano ..... 11 58
2 Velite ..... 5 56
3 Rabal ..... 9 56
2—4 Cochise ..... 10 56
5 Guanandi ..... 1 56
6 Montefiel ..... 2 52
3—7 Newton ..... 6 56
8 Verbete ..... 3 56
9 Vig ..... 8 52
4—10 Flautor ..... 6 56
11 Chaço ..... 4 52
12 Karbon ..... 13 56
" Continental ..... 12 56

8º Páreo — às 17,50 horas — 1.300 metros — Cr$ 85.000,00 (Betting)

1—1 Xira ..... 6 55
2 Curiosa ..... 9 55
3 La Tulipe ..... 10 55
2—4 Diagrama ..... 1 55
5 Xama ..... 8 55
6 Flotilha ..... 4 55
3—7 Usinga ..... 12 55
8 Classe ..... 5 55
9 Oricana ..... 3 55
4—10 Amoureuse ..... 2 55
11 Montegê ..... 7 55
12 Dudka ..... 11 55

### Corrida de domingo

1º Páreo — às 1,00 horas — 1.300 metros — Cr$ 60.000,00

Ks.
1—1 Uujará ..... 1 58
2 Justicia ..... 8 52
2—3 Bola Sportsman ..... 3 60
4 Supimpa ..... 5 56
3—5 Sestrosa ..... 2 54
6 Fair Love ..... 6 52
4—7 Arancina ..... 4 60
8 Paramour ..... 6 56

2º Páreo — às 15,25 horas — 1.300 metros — Cr$ 85.000,00

Ks.
1—1 Comanche ..... 1 55
2—2 Dirigível ..... 7 55
3 Rio Tocantins ..... 6 55
3—4 Bombardeiro ..... 2 55
5 Quinsol ..... 4 55
4—6 Xilo ..... 5 55
7 Eiró ..... 3 55

3º Páreo — às 15,50 horas — 1.800 metros — Cr$ 60.000,00

Ks.
1—1 Reyel ..... 5 52
2—2 Tutti Frutti ..... 1 58
3 Linkoping ..... 7 52
3—4 Nauta ..... 3 52
5 Beiruth ..... 2 56
4—6 Compatriota ..... 4 52
7 Beau Geste ..... 6 60

4º Páreo — às 16,20 horas — 1.400 metros — Cr$ 70.000,00

Ks.
1—1 Niotsy ..... 4 56
2 Javaneza ..... 4 56
2—3 Gerehaita ..... 5 56
4 Gualisca ..... 9 56
3—5 Keliana ..... 2 56
6 Jabonina ..... 7 56
4—7 Délfica ..... 3 58
8 Cerise ..... 8 56
" Citadelle ..... 1 56

5º Páreo — às 16,50 horas — 1.200 metros — Cr$ 80.000,00 — (Betting)

Ks.
1—1 Pal ..... 13 55
" Xeura ..... 10 55
2 Drosera ..... 12 55
2—3 Clama ..... 14 55
4 Xantipa ..... 4 55
5 Henearco ..... 7 55
3—6 Derusca ..... 3 55
7 Urutuba ..... 8 55
8 Lundia ..... 5 55
9 Dacne ..... 11 55
4—10 Orimã ..... 6 55
11 Lindo Sonho ..... 1 55
12 Bomarsula ..... 2 55
" Bomardita ..... 9 55

6º Páreo — PROVA ESPECIAL — 1.600 metros — às 17,20 horas (Betting) — Cr- 100.000,00

Ks.
1—1 Guaiúna ..... 8 57
2 Peregrina ..... 7 48
2—3 Zezé ..... 3 54
4 Tia Miml ..... 6 53
3—5 Treta ..... 5 60
6 Guaja de Madrid ..... 4 48
7 Kobyla ..... 1 48
4—8 Dianela ..... 9 48
" Crysalide ..... 10 52
" Cantarelle ..... 2 57

7º Páreo — às 17,50 horas — 1.500 metros — Cr$ 70.000,00 — (Betting)

Ks.
1—1 Clúme ..... 10 56
2 Tiger ..... 12 56
3 Caiboaté ..... 2 56
2—4 Avilar ..... 7 56
5 Don Flavito ..... 11 56
6 Falconcito ..... 8 56
3—7 Jeton ..... 1 56
8 Urupá ..... 4 56
9 Korovin ..... 9 56
4—10 Nice Boy ..... 6 56
11 Garden ..... 13 56
12 Garganta ..... 5 56
13 Lord Affonso ..... 3 56


**CASAS PARDELLAS**

**VILLARINO & CIA. LTDA.**

Rua São José, 120 — Tel. 22-1563

Rua México, 148-D — Tel. 22-0876

*Deseja a todos os seus amigos e clientes sinceros votos de Boas-Festas e um venturoso 1959.*


## Disse ao D. C. o treinador Aliano

**— Antígona correu muito menos do que eu esperava na prova especial de leilão, quinto páreo do programa de sábado último — declarou à reportagem do DIARIO CARIOCA o treinador Valter Aliano.**

A filha de Anne Boleyn era das mais prováveis candidatas à vitória, já que os favoritos Gong e Ranai tiveram seus "forfaits" apresentados desde quarta-feira passada. Além do mais, a pequena sobrecarga de 52 quilos lhe dava muita vantagem, pois Seival e Parietal — ambos fôrças do páreo — levaram 59 quilos, deixando, portanto, uma muito boa de "handicap" (sete) em favor da pupila de Aliano.

### A CAUSA

Por que correu tão pouco a Antígona?

— Sua forma era a mesma de há uma semana Creio que seu fracasso se deu em virtude de ter sido muito apurada por seu piôto nos metros iniciais do percurso.

— Quer dizer que ela gosta de correr à vontade no fundo do lote?

— Exatamente Tanto que na apresentação anterior — no "Prêmio Firmiano Pinto" — a filha de Anne Boleyn fêz uma partida de 700 metros e finalizou no 'photochart", com mais quatro rivais.

— Foi mal corrida, então?

— Mal corrida pròpriamente, não. O forge Ramos não teve culpa alguma pois sòmente agora foi que eu tirei as conclusões auxiliado por alguns observadores Conversei com o sr. Manuel de Aguiar Melgaço e com o Bolonha Trocamos idéias sôbre a potranca e chegamos àquela conclusão. Na próxima oportunidade, acho que a valente Antígona vai apagar a má impressão deixada na prova "Criadores Nacionais". Trata-se de uma potranca muito boa e "corredeira". Se Deus quizer ainda vamos ganhar muitas com ela ..

### REABILITAÇÃO

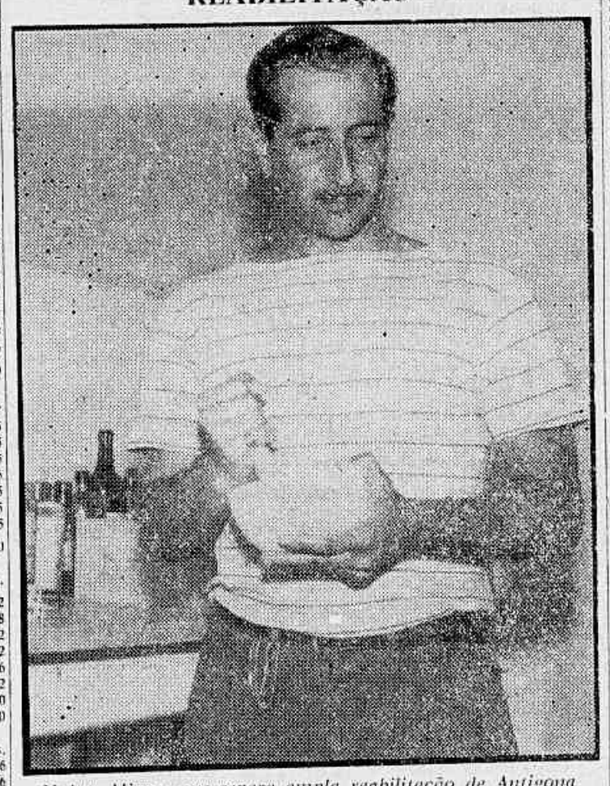

*Valter Aliano, que espera ampla reabilitação de Antígona em seu próximo compromisso*

## Quatro estreantes esta semana: Gávea

**Nas corridas de sábado e domingo próximos deverão estrear quatro animais nacionais, oriundos dos mais diversos centros de criação.**

Orimã (do Haras Santa Anita), Xaí (do Haras Mondesir). Clama (do Haras Vargem Alegre) e Cervantes (de criação do sr. Paulo Martins da Silva) são os debutantes inscritos nas reuniões dêste fim de semana.

### ESTREANTES

A relação dos debutantes é a seguinte:

SÁBADO E DOMINGO

ORIMÃ — Feminino, castanho, S. Paulo, nascido em 11-7-55 por Normantom em Esquecida de criação do Haras Santa Anita e propriedade do Stud Rocha Faria. Treinador: Jorge Morgado.

XAÍ — Feminino, castanho. S. Paulo, nascido em 10-9-55 por Chateauroux em Third Programme de criação do sr. A. J. Peixoto de Castro Jr. e propriedade da sra. Zélia Gonzaga Peixoto de Castro. Treinador: Adolpho Cardoso.

CLAMA — Feminino, castanho, R. Janeiro, nascido em 23-8-55 por Cadir em Querela de criação do sr Osvaldo Aranha e propriedade do sr. Eurico Solanes. Treinador: Rubens Carrapito.

CERVANTES — Masculino castanho escuro, R. G. Sul, nascido em 1-9-55 por Galeon em Bunker Hill de criação do sr. Paulo Martins da Silva e propriedade do Stud Verde e Prêto. Treinador: Rubens Carrapito.

### TRABALHOS DE HOJE

Em raia de areia leve foram registrados hoje os seguintes exercícios:

RABAZ, J. Barros, 1400 em 91"2/5 — 200 em 13".

PARAMOUR, D. P. Silva, 1300 em 84" — 200 em 15".

ROSTOKY, U. Cunha, 1300 em .... 85"2/5 — 200 em 15".

AGARTHA, G. Almeida, 1000 em .. 66"2/5 — 200 em 14".

TIGER, U. Cunha, 1400 em 93" — 200 em 13"2.

### ENCERRADA A TEMPORADA OFICIAL DO JOCKEY CLUB BRASILEIRO

*Como fecho de sua Temporada Oficial, o Jockey Club Brasileiro fêz realizar, na tarde de domingo último, no Hipódromo da Gávea, o Grande Prêmio República do Chile, prova clássica também conhecida como "Encerramento". Após a carreira, o dr. Mário de Azevedo Ribeiro, presidente da Entidade, reuniu, no Salão das Rosas, para uma taça de champanha, diretores do clube e o Embaixador do Chile, sr. Raul Bazan Dávila, que se fazia acompanhar da Exma. Embaixatriz e membros daquela Legação, aos quais saudou em breve alocução. Em agradecimento, o homenageado ressaltou o sentimento de cordialidade que sempre existiu entre as duas repúblicas irmãs ao mesmo tempo em que felicitou a diretoria do Jockey Club Brasileiro pela expressão da homenagem. Ao ofertar rica taça ao proprietário do animal Ubi, vencedor do clássico, coube ao dr. Mário de Azevedo Ribeiro, recebê-la em nome de d. Zélia Gonzaga Peixoto de Castro, que se encontrava ausente. Da homenagem a foto acima*

## Cêrca EXTERNA — OSCAR Varela

**Informação segura da coluna pernambucana: — Não teremos ainda êste verão corridas noturnas no Hipódromo da Gávea. Quatro firmas estão estudando uma nova iluminação. Coisa sòmente para os fins de 59.**

•

Esta e mais a piscina para os cavalos são as duas providências iniciais para o ano que vem no Hipódromo.

•

**Em fevereiro teremos as inaugurações do Hospital de Veterinária e o restaurante dos profissionais. Duas obras que pelo seu valor técnico e social, respectivamente, consagram seus idealizadores e executores.**

•

Comandante Mário Luís de Lima Lage pede recado para Campos através da coluna nordestina. Nilton Santos fracassou porque mancou do joelho. Derrubada portanto sem maldade.

•

**Mário Mendes perdendo quilos com as últimas do pequenino Açoriano. Tinha 90" parando e fechou a raia. Existe?**

•

Segundo o bom maranhense Luís Reis, sòmente um dos melhores do turfe carioca de 58 teve votação total da "comissão dos dez". A potranca Clareira. A escolha mais difícil foi dos aprendizes. Os demais vencedores na promoção do "Jornal do Brasil", foram os seguintes: M. Silva, Ernani de Freitas, H. Cunha, Ribol, Vândalo, Dulce e Haras Guanabara.

•

**Não existe partido por aqui como muito gente venenosa anda dizendo. — A sanfona nordestina desafinou freio na execução do baião Orinthia. Pior só Norma Benguel e Elizabeth Gasper cantando em dupla...**

•

Ainda não entendi aquela entrada dos animais na pista nova lá pelas bandas do campo do Flamengo. Muito mais lógico seria perto do portão da Vila Lagoa. Evitaria a caminhada dos animais ida e volta por tôda a extensão da reta oposta. Mas não é "seu" Licínio?

•

**Outra informação segura da coluna pernambucana: — Além do aumento das funções da Cooperativa, os treinadores terão dispensados os aluguéis das cocheiras. Tudo para fazer frente ao abono de 1.000 cruzeiros que a Comissão Técnica negou por motivos já conhecidos.**

•

Aproveitando a embalagem chega notícia maròta de São Paulo. Os treinadores querem aumento da percentagem para 15% e três mil de bonificação por cavalo. Ameaçam inclusive não inscrever nenhum parelheiro se a coisa não vingar. — Nota meio estranha...

•

**Ainda de Cidade Jardim. — Domingo foi organizado um programa de oito provas e tôdas elas clássicas. Devem estar sobrando as ditas no calendário bandeirante.**

•

Domingo também tem volta de Gaudeamus que misturado com as outras atrações deve provocar um movimento bárbaro de apostas por aquelas bandas.

•

**Melhores do ano eleitos pela coluna pernambucana. Jóqueis: M. Silva e José Portilho. — Treinador: Ernani de Freitas. — Aprendizes: H. Cunha e C. Paranhos. — Cavalo e égua: Vândalo e Turquesa. — Potro e potranca: Ribol e Clareira. — Criador: Haras Mondesir e Itaiassu. — "Starter": Nei Costa. — Revelações jóquei e aprendiz: A. Santos e P. Fontoura. — Cavalo: Afortunado.**

•

Agradecimento comovido aos bons amigos Edgar Kfuri, Valdir Alves, Mauro Pinheiro, José Dias (Sport Press), Ernani Pires Ferreira, Sérgio, Reduzino e Zininho de Freitas e Zacheu Araújo a quem não tenho ainda o prazer de conhecer pessoalmente. Garantiu o Jean Pouchard que êle é uma das grandes praças da boite Fred's. — A todos desejo em dôbro as felicidades que mandaram.

## Crysalide se escorava dos dois trazeiros

**O jóquei Luís Rigoni declarou que a sua montada — Crysalide — desde o pique de partida não desenvolvia a velocidade costumeira, pois se escorava nos dois traseiros e, na reta final, sucedeu o mesmo.**

Haroldo Vasconcelos, piloto de Miss Grillo, informou que sua conduzida terminou o percurso um pouco "sentida" de um dos traseiros.

### OCORRÊNCIAS

As ocorrências registradas foram as seguintes:

SEXTA-FEIRA

1º Páreo — A. Marçal (Albaneve) declarou que sua pilotada não acompanhou a carreira e dos 400 metros em diante começou a se atirar para dentro em virtude de uma forte hemorragia. H. Lima (Clara) declarou que na partida Jacuanga (C. Paranhos) foi para dentro, obrigando-o a levantar de golpe. Rubens Carrapito, treinador de Albaneve, declarou que sua pensionista não confirmou, em virtude de ter sofrido forte hemorragia. Acrescentou, ainda, que levou o referido animal ao Serviço de Veterinária.

2º Páreo — J. Marinho (Alegre) declarou que na altura dos 600 metros seu pilotado sentiu e daí para diante não pôde ser mais exigido. A. Nahid (Efebo) declarou que seu pilotado vinha a reta tôda se atirando para dentro.

3º Páreo — C. Paranhos (Famine) declarou que ao ser dada a partida sua pilotada encostou-se no box ficando, assim, bastante atrasada.

5º Páreo — J. Marinho (Marraschino) declarou que após a partida Bergerac (P. Fontoura) foi de golpe para dentro, levando o declarante e alguns dos seus competidores e, ainda, nos 200 metros finais, Souvenir (O. Palermo) foi de golpe para dentro, obrigando-o a levantar.

6º Páreo — M. Niclevisk (Boucanier) declarou que seu pilotado se negou a correr todo o percurso, apesar de ser sempre exigido.

8º Páreo — H. Cunha (Tio Carlos) declarou que seu pilotado vinha maneirando em virtude de vir levando terra na cara, tendo o declarante o tirado para fora, o que não adiantou nada, pois o mesmo, apesar de solicitado, não atendia aos seus esforços.

SÁBADO

1º Páreo — R. Urbina (Jimpa) declarou que, 150 metros após a partida, Falapa (M. Silva) foi de golpe para dentro, obrigando-o a levantar. Moisés de Araújo, treinador de Jaune, declarou que sua pensionista teve uma má performance em virtude de ter sido alcançada durante a carreira na mão esquerda, no que lhe entortou a ferradura e tirou um pedaço. A. Reis (Jaune) confirma a parte dada pelo treinador de Jaune.

2º Páreo — L. Rigoni (Crysalide) declarou que sua pilotada desde o pique de partida não desenvolvia a velocidade costumeira, pois se escorava dos dois traseiros e, na reta final, sucedeu o mesmo

3º Páreo — H. Vasconcelos (Miss Grillo) declarou que sua pilotada terminou o percurso um pouco sentida de um dos traseiros.

4º Páreo — R. Machado (Oylou) declarou que após a partida seu pilotado pulou um pouco atravessado, perdendo-se nas patas dos seus competidores. D. P. Silva (Offembach) declarou que seu pilotado, durante todo o percurso, vinha saltando muito. J. Ramos (Xenxen) declarou que seu pilotado, em virtude de ser estreante, vinha querendo desgarrar o percurso todo, apesar de sempre corrigido.

5º Páreo — H. Cunha (Sans Risque) declarou que nos 300 metros finais Parietal (A. Marçal) foi para dentro, apesar de advertido pelo declarante, no que não foi atendido, obrigando-o a levantar e colocá-lo por fora.

6º Páreo — J. Tinoco (Meio Mundo) declarou que seu pilotado tropeçou na partida, atrasando-se bastante. Acrescentou ainda que, na reta, Rubia (D. P. Silva) vinha escrevendo na sua frente. Luís Tripodi, treinador de El Valiente, declarou que seu pensionista não correspondeu ao esperado, atribuindo talvez à pista de grama.

7º Páreo — A. Brito (Cumplice) declarou que após a partida Flautor (A. Cardoso) foi para dentro de golpe, obrigando-o a levantar. M. Teixeira (Vig) declarou que após a partida Flautor (A. Cardoso) foi para dentro de golpe, obrigando-o a levantar. A. Cardoso (Flautor) declarou que, ao ser dada a partida, quando exigia seu pilotado êste ia um pouco para dentro.

DOMINGO

4º Páreo — E. Castillo (Duraznito) declarou que na reta, sempre que solicitada, sua montada corria para dentro, sem todavia prejudicar qualquer competidor. M. Niclevisk (Zé Bambino) declarou que, logo após o pique de partida, Duraznito (E. Castillo) foi de golpe para dentro, quase o derrubando e obrigando-o a levantar para não cair.


**MINISTÉRIO DO TRABALHO INDÚSTRIA E COMÉRCIO**

**Serviço de Assistência Médica Domiciliar e de Urgência**

**EDITAL**

**CONCURSO PARA ACADÊMICO**

**S. A. M. D. U.**

Comunico aos candidatos inscritos, que a prova escrita para o concurso de acadêmico desta comunidade de serviços, será realizada no dia 4 de janeiro de 1959, às 12 horas, no Estádio Municipal do Maracanã, sendo o acesso ao recinto da prova feito pelo portão n.º 18, mediante apresentação do cartão de identidade — os candidatos deverão estar presentes meia hora antes do início da prova, munidos de caneta-tinteiro e lápis tinta.

Rio de Janeiro, 30 de dezembro de 1958.

ABILIO FRIAS MEDEIROS
Secretário da Comissão de Concurso

**GRANDE HOTEL ESTORIL**

VITÓRIA — E. E. Santo

O maior, o mais luxuoso e o mais moderno Hotel do Estado

End. tel. — ESTORIL

## 'Didi acabou'

O bom Gradim pode ter um grande ôlho clínico, mas somos dos que acreditam ter êle se precipitado ao proclamar a morte do futebol de Didi, pelas suas observações no jôgo Botafogo x Flamengo.

É verdade que Didi não jogou bem, mas antes de ir à Suécia, Didi já jogara mal inúmeras partidas, às vêzes consecutivas. Nem por isso deixou de ser aclamado, por todo o mundo futebolístico, como o maior jogador da Copa de 1958, isto é, o maior de todos os que, em qualquer parte do planeta, praticam o futebol.

Também o Garrincha jogou mal, sábado. Terá o bom Gradim achado que, por isso, o futebol do azougue igualmente acabou?

De qualquer modo, a opinião de Gradim, manifestada uma semana antes do jôgo contra o Botafogo, parece uma temeridade. Didi é um crioulo brioso, bem capaz de brindar o Maracanã com uma exibição que mostre não estar êle tão agonizantezinho assim.

E. C.

# Didi: "vou mostrar ao Gradim se o meu futebol acabou mesmo"

## Suou mais que todos no treino de ontem

**— O Gradim tem tôda a razão: estou mesmo acabado. Aliás, êle nem precisa se preocupar comigo, no sábado, pois já sabe que não darei trabalho ao Vasco. Sou o que se pode chamar de uma tranquilidade para o Gradim.**

Assim, bem-humorado, respondeu Didi, ontem, falando ao DIARIO CARIOCA, à declaração atribuída ao técnico Gradim, do Vasco, de que o seu futebol acabou, conclusão a que chegou assistindo à atuação do meia campeão do mundo no jôgo contra o Flamengo.

### JOGAMOS ERRADO

Depois, falando sério Didi comentou que o Botafogo, realmente, jogou errado, no sábado, inclusive êle agravando-se isso com a falta de sorte do time alvi-negro. Acha, entretanto, que o quadro poderá recuperar-se perfeitamente até sábado vindo a jogar uma grande partida.

— Você vê — disse — no segundo tempo, quando começamos a jogar mais certinho, as coisas melhoraram e, nos minutos finais, só não empatamos, mesmo por muita falta de sorte. Aquela do Pau-

(Conclui na 11.ª página)

VAMOS VER

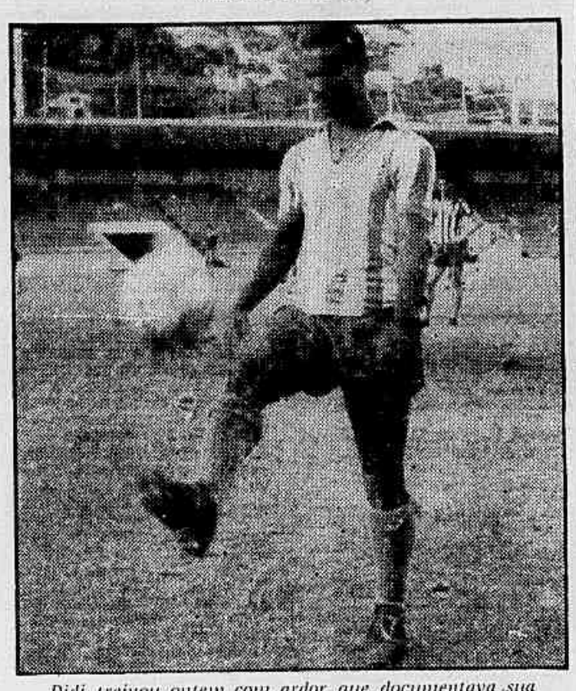

*Didi treinou ontem com ardor que documentava sua disposição de desmentir Gradim*

## Tomé jogará no lugar de Jorge

**— Tomé vai jogar no lugar de Jorge — informou, ontem, ao DIARIO CARIOCA, o técnico João Saldanha, anunciando, assim, a primeira alteração na defesa alvinegra, que poderá também sofrer a ausência de Nilton Santos, em duas hipóteses: 1) não se recuperar da contusão do joelho; 2) ser suspenso pelo TJD.**

Nilton Santos e Garrincha foram os dois únicos titulares ausentes do rigoroso exercício individual a que se entregaram, ontem à tarde, os jogadores do Botafogo, sob o comando de Paulo Amaral. Garrincha não treinou, porque está fortemente gripado, tendo aparecido no clube apenas para levar algumas injeções.

### ZAGALO REAPARECE

Pela primeira vez, desde a violenta contusão que sofreu no jôgo do turno contra o Flamengo, Zagalo pisou o campo de General Severiano, ontem, de chuteiras, para exercícios.

Paulo Amaral sentou com o campeão do mundo no gramado e lhe examinou o joelho esquerdo (do qual foram extraídos os meniscos), perguntando-lhe se doia:

— Não dói nada — respondeu Zagalo — só que estou sem músculos de coxa.

— Pois vamos providenciá-los — voltou o preparador — pode ir tratando de tirar as chuteiras.

Zagalo, em seguida, com a perna esquerda visivelmente

(Conclui na 11.ª página)

TUDO PARA VENCER

*Os jogadores do Vasco treinaram, ontem, com raro empenho, de que Belini dá prova na foto. Querem ganhar não só para serem campeões como para se livrarem de um novo "super", que já não aguentam mais*

# Vasco treinou e só fêz um gol: Pinga

Treinando durante 40 minutos, na manhã de ontem, com Dario no pôsto de Coronel, a equipe titular do Vasco superou os suplentes pela diferença mínima, com um belo gôl do ponteiro Pinga, cérebro do ataque.

Observadores neutros, assistindo ao coletivo fizeram reparos à conduta tática do time, achando que todo o jôgo ofensivo estava sendo conduzido pelo meio (Almir e Roberto), facilitando o bloqueio embora o único tento desmentisse a conclusão por ter sido obra de um extrema.

### EQUIPE TITULAR

Sem Coronel que apenas fêz movimentos leves de ginástica a equipe vascaína alinhou com Miguel (treinou entre os suplentes), Paulinho e Belini; Ecio, Orlando e Dario; Sabará, Almir, Roberto, Valdemar e Pinga.

### FIRME A RETAGUARDA

Os mesmos observadores, entretanto, anotaram a segurança da retaguarda onde Belini e Paulinho apareciam em grande plano, com Orlando inteiramente recuperado e Ecio jogando normalmente.

Também o goleiro Miguel fêz bom treino deixando passar uma única bola em arremate de Pinga.

### HOJE, A SUBIDA PARA BOM CLIMA

Esta manhã o plantel volta a campo para rigoroso individual. Em seguida os jogadores seguirão para Bom Clima, hospedando-se no Hotel Promenade.

O programa de treinamento já foi elaborado e o Vasco fará conjunto (aquecimento) amanhã no campo do Correias e dois individuais leves sexta-feira e sábado pela manhã.

### CORONEL FICA

— E Coronel doutor — perguntamos ao médico Valdir Luz.

— Confesso que não é coisa simples. Fôsse outro e era perdido as esperanças. Com êle, pretiro esperar. Mais de uma vez Coronel tem reagido a contusões aparentemente insuperáveis, em tempo mínimo. À última hora pede um teste e passa. Por isso, prefiro deixar a última palavra para a tarde de sábado.

— Coronel vai para Bom Clima?

— Não vai. Fica aqui, obedecendo rigorosamente às prescrições, porque quer jogar. Sábado venho mais cêdo (o dr. Valdir leva seu carro) e vou testá-lo no campo.

— Qual o tratamento indicado?

— O mesmo da semana. Ultra-som, ondas curtas e joelho no "fôrno".

— Então é mesmo difícil, não é, doutor?

— Desta vez é. Mas Coronel tem uma saúde de cavalo, como costuma dizer para exemplificar sua excepcional constituição. Com êle tudo pode acontecer e já não surpreende.

### DARIO DE SOBREAVISO

Gradim conta com Coronel. Acha que Coronel não faltará a uma batalha de tanta importância para o Vasco da Gama. De qualquer forma, já colocou Dario de sobreaviso.

O bataina treinou com desembaraço e vai hoje para Bom Clima com os titulares, com chance de formar sábado ao lado de Paulinho e Belini, naturalmente se Coronel deixar.

### MESMA EQUIPE

Quanto à formação da equipe, tem-se a impressão de que Gradim não fará alterações. O Vasco já treinou duas vêzes em conjunto com Roberto e Robeus no ataque. Isso parece esclarecer a formação da vanguarda e revelar a intenção do treinador.

### DELEGAÇÃO

A delegação do Vasco que embarca hoje para Petrópolis está assim formada: chefe: Jaime Soares Alves; médico, dr. Valdir Luz; técnico Gradim; massagista, Benito Mariano e os seguintes jogadores: Miguel, Paulinho, Belini, Ecio, Orlando e Dario, Sabará, Almir, Roberto, Valdemar, e Pinga; Hélio, Laerte, Barbosinha, Julio, Teorônio, Delém, Rubens e Joel.

### CORONEL QUER

"Se Deus quiser, sábado, sesei o "João" de Garrincha, pois eu quero entrar nessa luta pela decisão do título", disse o jogador Coronel à reportagem enquanto era submetido ao Fôrno de Bier, determinado pelo médico, dr. Valdir Luz.

— E vai ser até engraçado — acrescentou — pois estou ficando com as pernas tão tortas quanto as de Garrincha.

### FICARÁ EM S. JANUÁRIO

— Não subirei com a turma para Bom Clima, ficarei aqui mesmo em São Januário, fazendo os exercícios individuais recomendados pelo "seu" Gradim e sendo submetido a essas aplicações dêsses instrumentos aí e entregue às mãos mágicas do "seu" Joaquim Furtado, enfermeiro aqui do clube.

### PERNAS TORTAS

— Você já reparou como as minhas pernas estão ficando iguais às de Garrincha? Veja só. Tenaisinhas. É de tanto fazer individual. O pessoal vive brincando comigo, dizendo que as minhas pernas estão ficando tortas. Fui verificar e estou ficando impressionado, eu ter as pernas iguais às de Garrincha.

### VASCO SEGUE 2ª-FEIRA

O vice-presidente Jaime Alves informou ao repórter que o Vasco seguirá na próxima segunda-feira para o Norte, nessa excursão cujo roteiro comportará de 9 a 10 jogos (250 mil cruzeiros por jôgo), saldando o seu primeiro compromisso na têrça-feira, em Salvador.

O vice vascaíno, desta forma, nem sequer cogita de um novo adiamento da decisão do campeonato, isto é, na vitória do Botafogo, sábado.

## Gradim dá 20 a Babá

*Gradim acabou de tomar seu banho e vestia-se, quando chegou Grita, o veterano zagueiro, que brilhou no América e hoje é treinador em Jaboticabal, interior de São Paulo. Estavam presentes, ainda, o repórter e o treinador Eduardo Pelegrini. Grita contou que vira o clássico. Perguntaram-lhe se gostara.*

*— Gostei do Flamengo. Muito!*

*— Fêz um primeiro tempo precioso — ajuntou Gradim — Henrique está impossível.*

*— Também gostei (cortou Pelegrini) mas você tem de dar nota 20 a Babá.*

*Gradim concordou:*

*— É, para Babá só mesmo nota 20.*

CORONEL QUER JOGAR

*Coronel mostra ao médico Valdir Luz a contusão do joelho, que deverá afastá-lo do jôgo. Mas a sua vontade de jogar talvez torne possível a recuperação a tempo*

## Cr$ 1 milhão do chefe aos campeões: Mundo

O sr Paulo Machado de Carvalho cumpriu ontem uma velha promessa, feita em Estocolmo, oferecendo um milhão de cruzeiros para ser distribuído entre os elementos do escrete brasileiro (jogadores e comissão técnica), fora o sr. Carlos Nascimento.

Realizou-se a solenidade na CBD com a presença do presidente João Havelange, deputado Mendonça Falcão, conselheiro Alfredo Curvelo, dr. Hilton Gosling e os jogadores Belini, Castilho, Orlando e Moacir, além do massagista Paulo Amaral e jornalistas.

### PAULO DE CARVALHO

Depois de breves palavras do presidente João Havelange, o sr. Paulo Machado de Carvalho falou aos jogadores frisando que não estava dando uma gratificação, mas um prêmio e que êles bem o mereciam pelas alegrias que deram ao Brasil desportivo.

(Conclui na 11.ª página)

ZAGALO DE VOLTA

*Paulo Amaral examina o joelho operado de Zagalo. Depois, foi exercício puxado*

## Garrincha janta com Angelita

*Garrincha compareceu à CBD e ao Botafogo, ontem, num impecável terno de tropical inglês azul. Na CBD, não pôde receber o prêmio do sr. Paulo de Carvalho, porque chegou atrasado. Ficou para depois.*

*Aproveitando a elegância, Garrincha foi, mais tarde, jantar com a vedete Angelita Martinez, no Copacabana Pálace. Homenagem de Angelita ao jogador — motivo da marchinha carnavalesca por ela lançada com sucesso. Só uma recomendação foi feita, pelo Botafogo, ao seu jogador, antes do jantar:*

*— Nada de leitão.*

# Todos os titulares do Fla são inegociáveis

**A notícia de que o empresário (espanhol) Boghossian teria procurado o Flamengo para tentar a compra dos jogadores Pavão e Henrique, foi desmentida, ontem, pelo diretor de futebol do clube rubronegro, sr. Álvaro de Sá.**

— Até o momento o Flamengo não foi procurado oficialmente pelo empresário — declarou Álvaro de Sá ao DC — adiantando que, em hipótese, alguma, seu clube negociará os dois jogadores.

### IRIAM PARA A ESPANHA

O interêsse do empresário Boghossian por Henrique e Pavão, segundo o noticiário dos jornais, teria nascido durante a disputa do jôgo Flamengo e Botafogo, em que foi excelente a conduta dos dois.

Pavão e Henrique seriam cantados para ingressar no futebol espanhol, mas Álvaro de Sá fecha de imediato a questão:

— O Flamengo não venderá qualquer dos seus jogadores titulares, nem para a Espanha nem para qualquer outro lugar.

### "BICHO" ADIADO

O repórter tocou na questão do "bicho" pela vitória do time sôbre os alvinegros, que deveria ser fixado ontem. Álvaro de Sá esclareceu:

— Eu e Adauto Magalhães Castro ainda não chegamos a um acôrdo a respeito. Talvez hoje, ou mais tardar amanhã, o assunto já esteja resolvido.

## Atletas para S. Paulo vão dia 3

Para atender a um convite da Federação Paulista, a Federação Metropolitana de Atletismo indicou ontem, os atletas Ulisses Santos, Max Derlindo, Armando da Silva, Barnabé de Souza para compôr o revezamento de 4x400, que a entidade bandeirante incluirá na competição de sábado, dia 3, na pista do Pacaembu.

Anteriormente, a FMA havia pensado no quarteto do Flamengo, para representá-la, mas, em face

(Conclui na 11.ª página)

## MADUREIRA EM TERESINA

TERESINA, 30 (Asapress) — Está sendo aguardado nesta capital, no próximo dia 4 de janeiro, a equipe carioca do Madureira, que terá oportunidade de enfrentar, na noite do mesmo dia, a representação do campeão local, do River Atlético Clube, em grande cotejo amistoso.

# Garrincha: esta eu joguei de teimoso

**— Eu comi uma carne de porco no Natal e até hoje estou sentindo as consequências, peguei também um resfriado na concentração e só joguei para não deixar meus companheiros em falta — disse Garrincha ao DC, quando estêve na CBD, ontem, para receber seu prêmio. E completou:**

— Sábado, contra o Vasco, eu pretendo repetir as minhas melhores atuações e a torcida do Botafogo pode ficar tranquila que nós ainda estamos no campeonato e o mundo não acabou porque perdemos para o Flamengo.

### "VAMOS NOS REABILITAR"

— Garrincha, você acha que o Botafogo pode vencer o Vasco, numa altura destas?

— Como não? Nós temos time para jogar de igual para igual com êles. Todos os meus companheiros estão pensando em reabilitação e acho mesmo que o Vasco terá de jogar outro "super". Nêste não vai dar pé, escreva o que lhe digo.

## CARAVANA MINEIRA NO RIO

BELO HORIZONTE, 30 (Asapress) — Para assistir à peleja decisiva do "super" carioca, está sendo organizada uma caravana de torcedores mineiros, que partirá da Capital das Alterosas na próxima sexta-feira, pela parte da noite, rumando para a Cidade Maravilhosa, em ônibus especiais.

Os integrantes da caravana mineira aassistirão ao jôgo Botafogo x Vasco, em cadeiras numeradas já reservadas com êsse objetivo.

## AFA ESCOLHEU OS CRAQUES

BUENOS AIRES, 30 — (FP-DC) — Foi dada a conhecer a lista dos 35 jogadores de futebol para integrar depois de alguns treinos, a equipe que representará a Argentina, no Campeonato Sul-Americano.

Goleiros: Negri, Roma e Bertoldi; zagueiros direitos: Gelffa, Cardoso e Anido; zagueiros esquerdos: Nuin, Murua e Ditro; médios direitos: Simeone, Barberis e Desanzo; centro-médios: Urriolabeitia, Griguol e Cap; médios esquerdos: Varacka, Betinoti e Reynoso; ponteiros direitos: Corbatta, Narniello e Boggio; meias direitas: Antonio, Herrera, Rossi e Guenzatti; centro avantes: Manfredini, Onega e Pereyra; meias esquerdas: Rodriguez, Castro, Sosa e Calla; ponteiros esquerdos: Broockers, Yudica e Belen.

## Treino tira pêso

*Os jogadores do Vasco da Gama apresentaram as seguintes diferenças de pêso, ao fazerem a repesagem, depois do treino de ontem:*

| | | |
|---|---|---|
| Miguel .... | 73,000 | – 72,500 |
| Paulinho .. | 76,500 | – 74,500 |
| Belini ..... | 84,000 | – 83,000 |
| Ecio ..... | 64,200 | – 62,000 |
| Orlando ... | 69,000 | – 67,500 |
| Dario ..... | 68,900 | – 67,000 |
| Sabará .... | 70,000 | – 68,500 |
| Almir ..... | 64,000 | – 63,000 |
| Roberto ... | 55,400 | – 54,000 |
| Valdemar . | 57,450 | – 55,300 |
| Pinga ..... | 68,000 | – 66,500 |

## ZÉ DA GAMA É PRESIDENTE

O conhecido desportista José da Gama é agora o novo Presidente do Madureira Tênis Clube. O empresário foi candidato único.

Veio de Caracas para assumir o cargo e empossou-se no dia 27 passado.

## Gradim: pois eu gostei do treino

*Ontem, depois do coletivo, alguns observadores faziam críticas ao comportamento da equipe, achando que estava afundando muito o jôgo, para explorar Roberto e Almir. Gradim discorda.*

*— Pois eu gostei (disse). Naturalmente, não vamos jogar assim contra o Botafogo. Treinamos 40 minutos para ajustar setores. Roberto e Almir fizeram umas coisas, entenderam-se nas "tabelas", o resto vem depois. Houve quem não gostasse, mas eu gostei.*

# Peninha e Mosquito fora; embarque a 6

**A dispensa de Peninha e Mosquito e o adiamento do embarque da delegação brasileira de basquete de 2 para 6 de janeiro (para Santiago do Chile, local do 3.º mundial de basquete) foram as novidades de ontem na concentração dos brasileiros no Hotel Brasil, em Volta Redonda.**

Deve-se a transferência da viagem ao fato de a Pan American não ter conexão no dia 2 para a Capital chilena; e o corte dos dois jogadores do Palmeiras deve-se ao regulamento, que só permite 12 atletas em cada representação.

### PERMANÊNCIA EM VOLTA REDONDA

O adiamento do embarque não alterará o programa de treinamento imposto pelo técnico Togo Soares. Será mantida a concentração em Volta Redonda, devendo os jogadores apresentarem-se no dia 2 de janeiro, quando continuarão com os dois treinos diários — até o dia do embarque para Santiago.

### CONSTITUÍDA A DELEGAÇÃO

Foi finalmente organizada ontem a comitiva nacional que irá para Santiago, no próximo

(Conclui na 11.ª página)

## Bola PRA Frente

ARNO

### MÁXIMAS DE UM FUTEBOL CAMPEÃO

**"O pênalte é uma coisa tão importante que devia ser batido sempre pelo presidente do clube". (De uma preleção do velho Nenan Prancha aos infanto-juvenis do Botafogo).**

* * *

"Arruma os arfes pra intrapaiar os meias a fim de evitar a catastre". (Instrução tática do Osvaldo do Leme a seu time de futebol de praia).

* * *

**"Jogador principiante deve ir na bola como se fôsse um prato de comida: com apetite". (Recomendação de Nenen Prancha aos novos do futebol).**

* * *

"Nenhum jogador de futebol é insubstituível: vão-zuns, vem-zoutros". (Máxima do velho Catulino, antigo dono de times na praia de Copacabana).

* * *

**"Um bom jogador de futebol deve ser como sorveteria: tem que ter diversas qualidades". (Máxima do Nenen Prancha).**

* * *

"Quem desloca recebe". (Gentil Cardoso).

* * *

**● Programa de grã-fino paulista, no momento: visitar o Santos F. C. e se fotografar ao lado de Pelé para guardar como honrosa recordação.**

**● Surpreendentemente, no vestiário do Botafogo, depois do jôgo com o Flamengo, o sereno Didi teve a seguinte explosão: "Quando terminar êsse meu contrato, vou abandonar o futebol. Já combinei isso com minha mulher e não há quem me faça continuar jogando. Chega".**

**● Como os do Botafogo, os jogadores do Flamengo queixam-se muito do regime de concentração: querem liberdade.**

# CAIU AO MAR O AVIÃO COM 35 PASSAGEIROS

## 5 mortos, 16 feridos e 14 pessoas a bordo

**Caindo em chamas no mar, diante do Aeroporto Santos Dumont, o "Scandia" da Vasp submergiu ràpidamente com 14 pessoas no seu interior, após terem sido retirados de suas ferragens cinco mortos e 16 feridos. O avião decolou às 12,5 horas de ontem, caiu às 12,8, e às 12,15 desaparecia no fundo do mar.**

Uma equipe de homens-rãs tenta localizar o avião e os 14 corpos que com êle mergulharam. A procura continuará na madrugada de hoje. Na tentativa de localização participam ainda várias barcas do Serviço de Salvamento auxiliadas por lanchas particulares do Iate Clube Brasileiro. O "Scandia" caiu perto da ponta do Gragoatá.

**A QUEDA**

O Scandia se ergueu sôbre o mar com um dos motores pegando fogo. Precisamente três minutos após a decolagem desabou no mar, partindo-se ao meio. A queda foi presenciada por dezenas de pessoas na Praia do Flamengo, na Glória e no Iate Clube. Um dos primeiros passageiros a sair do interior do aparelho foi a vedeta Rose Rondelli, campeã de natação pelo Fluminense.

**GÊMEAS MORRERAM**

Com fratura na região lombar, fratura da perna esquerda, contusões e escoriações generalizadas, a sra. Judite Barreto, um dos sobreviventes, perguntava por suas filhinhas, na sala de operações do Hospital Miguel Couto.

— Onde estão minhas filhas? Quero minhas filhas! — dizia ela. Eu sei que elas morreram. Eu ouvi seus gritos dentro do avião, chamando por mim. De repente elas pararam... devem estar mortas.

As filhas de dona Judite eram Isabel Cristina e Ana Cristina, gêmeas, de 4 anos, que foram levadas já sem vida para o Iate Clube. As duas vestiam roupas iguais. Moravam na Rua Nascimento Silva, 163, apto. 5, e iam para São Paulo ao encontro do pai, Newton de Sousa. Com dona Judite (32 anos) e as meninas viajavam ainda outros familiares que se encontram desaparecidos: Lídia Barreto, Eduardo Henrique e Macir Barreto.

O sr. Newton de Sousa, que veio correndo de São Paulo e já conhecida tôda a extensão da tragédia, procurava acalmar dona Judite, dizendo que as crianças estavam bem e nada haviam sofrido. "E' mentira — retrucava a mãe. — Eu sei que minhas filhas ficaram presas dentro do avião".

**ROSE E A TRAGÉDIA**

Rosemarie (Rose) Rondeli, solteira, 24 anos, que mora na Avenida N. S. de Copacabana 330, apto. 102, sofreu forte contusão no tórax e fratura de um dos dedos do pé. Deitada num sofá, na sala dos médicos do Hospital Miguel Couto, tendo ao seu lado o cronista Sérgio Porto e pessoas de sua família, contou assim o desastre do Scandia:

— Não notei nenhuma anormalidade. Só senti quando o avião bateu na água e se partiu ao meio. Imediatamente, saí nadando. Quando já estava do lado de fora, ouvi uma criança gritando e fui tentar salvá-la. Apanhei a criança, entreguei a uma pessoa que estava em cima da asa e voltei para ver se apanhava minha bolsa, onde havia 15 mil cruzeiros, e mais uma pulseira de ouro avaliada também em Cr$ 15 mil. Quando ia entrar, fiquei presa pelo pescoço, num fio, e então desisti.

Rose Rondeli perdeu tôda a roupa que levava. Seu prejuízo vai a quase Cr$ 100 mil. Iria participar de um programa de televisão no Canal 5 paulista. Há dias, Rose quase sofreu outro acidente em Belo Horizonte, quando estava acompanhada do locutor Luís Jatobá.

**SALVAMENTO**

O Scandia da Vasp submergiu em três minutos. O sentinela da Marinha na ponta do aeroporto disse que viu quando o avião passou com o motor esquerdo pegando fogo. O comandante Bertoleto emoandeirou o avião, tentando virá-lo para a esquerda a fim de voltar à pista, mas o Scandia caiu ràpidamente.

O cinegrafista Herbert Richers, que estava numa lancha perto do local do desastre, viu o avião passar em chamas e perder altura, ordenando então ao pilôto da lancha, Rosalo Melo, conhecido por «Baiano», que se dirigisse para lá. Na cauda do aparêlho encontravam-se Rose Rondeli e duas crianças não identificadas. Baiano atirou-se na água e nadou até ali, salvando-as.

Em outra lancha, o sr. Múcio Lodi também participou das operações de salvamento improvisadas por particulares logo após o desastre. Nessa ocasião foram salvos ainda os passageiros Raul Rosa Duarte, industrial em São Paulo, Henrique Jorge, Otayer Carso, Francisco Romano, Samuel Wagner, Yola Cortez e Marina Cintra.

O Hospital Sousa Aguiar socorreu quatro sobreviventes, o Pôsto de Assistência do Lido socorreu quatro, e o Hospital Miguel Couto, cinco feridos.

**ESTOU VIVA**

Ao ser atendida no Hospital Miguel Couto, de onde foi para o Lido, a sra. Marina Cintra fêz desesperado apêlo à reportagem para que fôsse publicado «em letras grandes» que ela estava viva. A sra. Marina Cintra é amiga do governador Jânio Quadros e recebeu ontem mesmo várias visitas, entre as quais o sr. Augusto Magasão, representando o governador paulista.

**NO MIGUEL COUTO**

Fôram êstes os passageiros socorridos no Hospital Miguel Couto:

Otair Carnes, 26 anos, que trabalha no Hospital Nacional do Câncer (SP), é acadêmico de medicina, solteiro, e sofreu luxação das duas pernas e fratura dos ossos do nariz. Depois de operado, ficou internado.

Nelson Camargo, 35 anos, casado, jornalista em São Paulo, onde reside na Rua Bahia 1408. Sofreu fratura do cotovelo, contusões e escoriações. Está em estado grave porque bebeu muita água.

Luís Porreo Filho, 18 anos, comerciante, residente em São Paulo na Rua dr. Luís Barreto, 97. Apesar de não saber nadar, quando o avião bateu na água, êle que viajava na cauda correu e segurou-se nela pelo lado de fora. Estava quase morrendo afogado quando uma embarcação o recolheu.

Marina Cintra, 49 anos, funcionária pública que mora na Rua Álvaro Moreira, 183 (SP), sofreu vários ferimentos e teve de ser operada.

**PROCURANDO O AVIÃO**

Lançando pequenas âncoras à água diversas embarcações tentavam localizar o aparelho submergido. Eram a barcaça major Gabriel e o barco comandante Washington, do Corpo de Bombeiros; quatro lanchas do Serviço de Salvamento, cada uma com seis homens, e uma da Marinha de Guerra com uma equipe de homens-botos. Às 15 horas, ainda não havia sido localizado o Scandia.

**LISTA DOS PASSAGEIROS**

E' a seguinte a lista dos passageiros fornecida à imprensa pela VASP:

Passageiros desaparecidos: Atilo Wikuel — Antônio Cape — Celso M. Godoy — Eduardo Sheldrs — Ernesto Stock — Eduardo Henrique — Ivan B. Labore — João B. Carvalho — Júlio Cape — Lídia Maria — Luís P. Filho — Maria Barreto — Mário L. Givici — Geraldo Portolleto (comandante).

Passageiros mortos: Ana Cristina, 4 anos — Isabel Cristina, 4 anos — Antônio Sanches — Ivone F. Vassimen — Ida Nowak.

Passageiros salvos: Yole Cortez — Otair Carnes — Nelson Camargo — Francisco Romeno — Carlos Maldonado Campos (co-pilôto) — Marina Cintra — Fernando Costa — Jeci Oliveira — Raul R. Duarte — Júlio R. Miranda — José R. Miranda — Cristiano R. Miranda — Mário R. Miranda — Judite M. Barreto — Henrique Jordan — Samuel Baco.

Três vítimas, cujos nomes a VASP desconhece, foram socorridas em Niterói.

**O COMANDANTE**

O comandante do "Scandia", Geraldo Portolleto, que está desaparecido, é casado com a sra. d. Ody Portolleto (que faz anos hoje) e tem dois filhos, Maria Alice (2 anos) e Geraldo Luís Portolleto (5 anos). O comandante mora na Rua dos Cafèzais, 498 (SP) e já foi instrutor da FAB, da Panair e da VASP, onde se encontra há oito anos.

**TRIPULANTES**

A aeromoça do avião que se chamava Ida Nowak morreu. O rádiotelegrafista Brito está desaparecido e o copilôto Carlos Maldonado Campos foi retirado do avião, por uma lancha particular, tendo as duas pernas quebradas.

**NO LIDO**

No Pôsto de Assistência do Lido foram assistidos, com vida, os passageiros Judite M. Barreto, Nelson Camargo, Otair Carnes (que talvez tenha de amputar as pernas), Rose Rondeli, Raul Rosa Duarte, Luís Bovino Filho e Henrique Jordan, industrial paulista que mora na Rua Domingos Fernandes (SP) e só sofreu choque emocional.

Foi encontrado o paletó do sr. Ernesto Stock (desaparecido), contendo a passagem no bôlso interno. Um dos recolhidos pelas lanchas do Iate Clube, sr. Francisco Romeno, queixou-se de ter perdido documentos e o relógio.

Pelo mesmo Pôsto do Lido passaram, mortas, a aeromoça Ida Novak, as gêmeas Isabel e Ana Cristina e uma senhora não identificada.

Quatro pessoas foram recolhidas pela lancha do Q. G. da 3a. Zona Aérea.

**CRISE DE CHÔRO**

O telegrafista da Vasp, Nellton Soares Barreto, que fôra transferido para São Paulo, aguardava sua família. Quando soube que o avião tinha caído, veio para o Rio. Ao ter notícia da morte de sua filha Maria Barreto (desaparecida) teve uma crise de chôro no Aeroporto Santos Dumont.

**NO SOUSA AGUIAR**

Foram atendidos no Hospital Sousa Aguiar os seguintes sobreviventes do desastre:

Francisco Romano, italiano, branco, 31 anos, casado, comerciário, residente na Rua Prof. Batista de Andrade, 372, S. P. Sofreu contusões generalizadas e perdeu uma pasta com Cr$ 400 mil.

Samuel Back, branco, 46 anos, industriário, casado, morando na Avenida 9 de Julho, 1.644 (SP), com contusões generalizadas.

Yola Cortes — branca, 36 anos, solteira, artista, residente na Rua Pedro Américo, 193 (DF), com contusões generalizadas.

Júlia Adriano, branca, 43 anos, casada, professôra, Rua Senador Eusébio, 25, DF, apresentando traumatismo craniano.

**MARIA DINA**

Maria Dina, artista do cinema paulista, que viera ao Rio com o marido, Antônio José da Cunha, para receber seu prêmio pelo papel no filme "Absolutamente Certo", estaria no avião, com o marido, e nenhum dos dois conseguira salvar-se. Essa informação, prestada por conhecidos do casal, não foi confirmada.

### O PAI DAS GÊMEAS

*O sr. Neilton Barreto veio de São Paulo para chorar: sua mulher, Judite Barreto, internada no H. M. C. em estado grave, e suas duas filhas, as gêmeas Isabel e Ana, mortas*

### SALVOU MUITOS

*A lancha do sr. Herbert Richers, que aparece recolhendo alguns dos passageiros do avião sinistrado, foi a primeira a chegar ao local da queda. Salvou muitos, conduziu-os ao Iate Clube e dali êles foram levados em ambulâncias para os hospitais da Prefeitura*

### ENFERMEIRAS

*Enfermeiras do Hospital Miguel Couto prestam socorros a uma das vítimas do desastre da VASP — o primeiro, com um "Scandia", acontecido no Brasil*

### HOMENS-RÃS

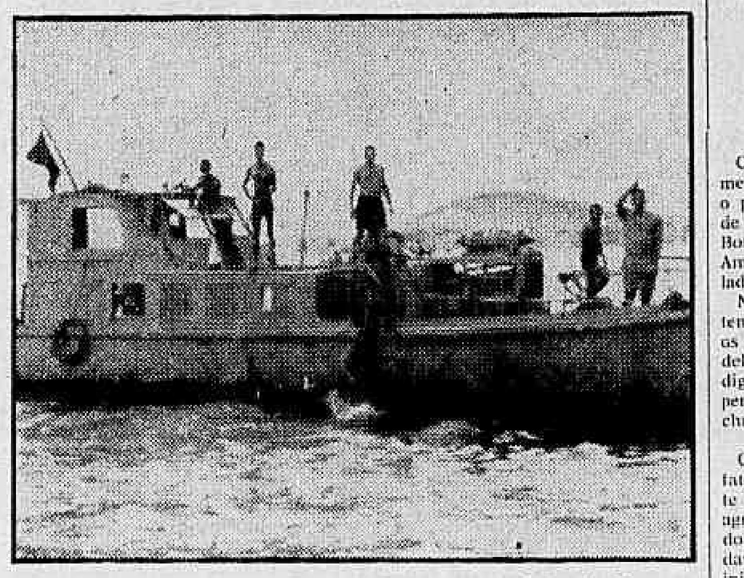

*A fotografia mostra alguns homens-rãs da Marinha de Guerra tentando localizar o "Scandia", que tem a bordo (presumìvelmente), 14 passageiros mortos*

### UMA VÍTIMA

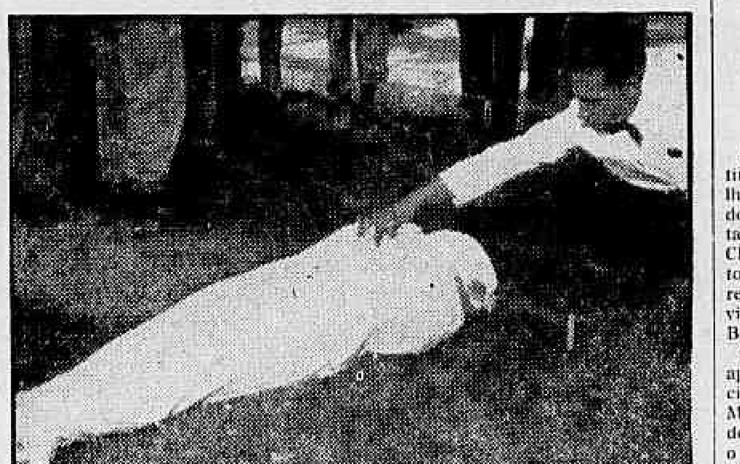

*Coberto por um lençol branco, no jardim do Iate Clube, o corpo de uma das vítimas espera a ambulância*

### SÃO E SALVO

*Luís Porreo Filho, que não sabe nada, subiu na cauda do avião e foi salvo, sem ferimentos, quando estava quase se afogando*

## CIGANA LESOU FAZENDEIRO EM CR$ 50 MIL

S. PAULO, 30 (Asapress-DC) — O fazendeiro Eutlauzino de Castilho não dava sorte nos negócios. Apelou para uma cigana que passava por sua residência, em General Salgado, a qual prometeu por Deus Nosso Senhor colocar-lhe a vida nos eixos. Fêz, todavia uma exigência: o sr. Eutlauzino teria de lhe conseguir Cr$ 50 mil embrulhados num lenço, para o "serviço".

O fazendeiro, convicto do poder sobrenatural da estranha mulher, não esperou segunda ordem: retirou a importância exigida da Caixa, colocou-a num lenço e a entregou à cigana. Daí em diante ela iniciou o "trabalho" da benção. Em seguida devolveu o lenço ao sr. Eutlauzino, recomendando que êste não deveria ser aberto antes do prazo de sete dias e sete noites. E mais: o fazendeiro deveria manter o dinheiro "benzido" debaixo do travesseiro.

O fazendeiro, que viu a cigana trabalhar, guardou-lhe diversas palavras, como aquelas: "Dinheiros grandes; dinheiros pequenos..." Os sete dias de dificuldades foram passando, tranqüilamente. No oitavo o sr. Eutlauzino desembrulhou o lenço e, para surprêsa sua, apenas encontrou a importância de Cr$ 92, em cédulas miúdas. Só então descobriu ter sido logrado.

## LADRÃO RUSSO FINGE IGNORAR O PORTUGUÊS

**S. PAULO, 30 (Asap.-DC) — Ao ser preso, ontem, quando tentava furtar Cr$ 4 mil da caixa registradora de uma loja, nesta capital, Makar Zolotareff Miklolavina, de 48 anos de idade, russo, deu a entender que não sabia falar português, muito embora, várias testemunhas afirmassem que na ocasião do delito, êle falava corretamente.**

A pretexto de trocar uma nota de Cr$ 100, Makar foi à loja situada no largo de Cambuci, 93, onde fez o pedido à caixa Maria José. Esta deu-lhe duas notas de Cr$ 50. Pediu, então, que a caixa trocasse em notas menores. Quando esta atendia seu novo pedido, êle meteu a mão na gaveta da registradora, daí tirando quatro notas de Cr$ 1 mil. Foi entretanto preso por um policial, quando tentava fugir, e depois conduzido para a Delegacia.

**AMÉRICO BRASILICO**
ADVOGADO
Causas cíveis e criminais — Av. Presidente Vargas, 435 — 6º andar — sala 603 — Tel.: 23-0932 ou 38-7081

# *A Polícia investiga derrame de cheques*

**As autoridades da Delegacia de Roubos e Falsificações, em face de uma queixa apresentada pelos Diretores do Banco Português do Brasil, iniciaram diligências a fim de localizar uma quadrilha de falsificadores de cheques bancários que tem agido nesta Capital.**

Acreditam os policiais daquela especializada que há muito tempo está a "gang" lesando firmas e bancos cariocas, e, para localizar os seus membros, desenvolvem as investigações em tôrno dos dois últimos casos registrados, de um cheque falso contra o Banco de Minas Gerais, e dois outros, igualmente falsos contra o Banco Português do Brasil.

**PRIMEIRO CASO**

Um ajuste existente entre a Panquímica S.A. (Av. Graça Aranha, 326, sobreloja) e o Banco de Minas Gerais (agência Castelo) evitou que aquela firma fôsse lesada em Cr$ 170 mil. Conforme combinaram, todos os cheques de quantia acima de Cr$ 100 mil deveriam conter duas assinaturas, a do vice-presidente e a de outro diretor da firma. Ao aparecer na agência do Banco o indivíduo Josellas Santos (20 anos, solteiro, Rua 24 de Maio, 43), para descontar um cheque no valor de Cr$ 170 mil, o empregado que o atendeu, apesar da perfeição da assinatura do vice-presidente, resolveu telefonar para a Panquímica, a qual informou não haver emitido o cheque.

Prêso e conduzido à Delegacia, declarou Josellas que, encontrando-se desempregado, soube por um jornal que na Avenida Presidente Wilson, 164, edifício Novo Mundo, precisava de rapazes de 16 a 22 anos, os quais deveriam procurar no endereço o sr. Afonso. Lá chegando, foi Josellas abordado por um senhor que lhe disse ser o autor do anúncio e foi logo lhe tomando os dados sôbre sua pessoa. Depois disso, comunicou-lhe que se achava contratado e incumbiu-o, imediatamente, de ir buscar talões de cheques em diversos bancos, dando-lhe para isto um memorando de requisição da Panquímica. Retornando, encontrou no mesmo local o seu empregador e foram juntos ao edifício Maracaju, na Rua Barata Ribeiro, 294, onde Afonso entrou e êle ficou esperando na porta. Pouco depois Afonso voltou e deu-lhe, para descontar, o cheque contra o Banco de Minas Gerais, quando foi prêso.

**CHEQUE SEM FUNDOS**

O segundo caso de falsificação refere-se a dois cheques apresentados para resgate no Banco Português do Brasil, como sendo de emissão da firma Globex Utilidades S. A. (Ponto Frio), estabelecida na Avenida Presidente Vargas, 509, 15.º andar. O processo utilizado foi o mesmo, mas desta vez os falsários apuseram duas assinaturas, a do diretor administrativo e a do tesoureiro da firma, Fernando Alves dos Santos e José Guilherme Strauss, respectivamente. A imitação das firmas de ambos era tão perfeita, que o Banco não teve dúvida em pagar o primeiro dos cheques apresentados, n. 90.822, no valor de Cr$ 685 mil, e só não pagou o segundo, n. 90.824, no valor de Cr$ 325 mil, por não dispor a firma, no dia, de fundos suficientes, fato que levou a gerência do Banco a comunicar-se com a direção da Globex, descobrindo-se, então, que se tratava de um cheque falsificado.

Apurou-se, mais tarde, que o cheque de Cr$ 685 mil havia sido depositado por Manoel Rodrigues Rebelo (Rua Djalma Dutra, 185), para crédito da conta corrente que êle mantinha no Banco Irmãos Guimarães, tendo sido pago através da Carteira de Compensação do Banco do Brasil. Feita a compensação, Manoel retirou imediatamente o dinheiro, para o que apresentara a carteira de identidade n.º 421.144, número êste que, segundo se soube posteriormente, se refere ao registro de Manoel Dias Fernandes, espanhol, residente na Rua Visconde de Uruguai, 125, em Niterói. Quanto ao cheque de Cr$ 325 mil, não pago, comprovou-se que foi apresentado por Joel Neves Filho, residente na Rua Djalma Dutra, 29, para crédito de sua conta corrente.

Os policiais da Delegacia de Roubos e Falsificações prosseguem as diligências, devendo interrogar tôdas as pessoas implicadas nestes dois casos de falsificação de cheques, acreditando no entanto que a quadrilha está agindo há muito tempo no Rio e que são inúmeros os lesados.

# O trânsito

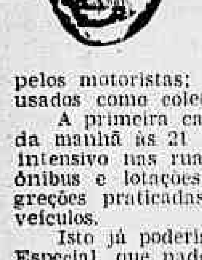

Notícia-se que o Serviço de Trânsito, esforçando-se ao máximo, vai adotar severas medidas visando a disciplinar o tráfego na cidade, que se apresenta atualmente tumultuado, anarquizado e o mais cheio de balbúrdia que se conhece no mundo.

Sem grande esfôrço pode-se verificar que duas são as causas fundamentais da situação caótica em que se encontra o tráfego na capital do país: deficiência de fiscalização policial, principalmente nos pontos cruciais, e desrespeito permanente às regras previstas no Código de Trânsito pelos motoristas; especialmente os que conduzem os veículos usados como coletivos.

A primeira causa é fácil de remediar desde que, das sete da manhã às 21 horas, pelo menos, se faça um policiamento intensivo nas ruas e avenidas que formam os itinerários de ônibus e lotações, a fim de que sejam impedidas as transgreções praticadas, visando ao rápido deslocamento daqueles veículos.

Isto já poderia ter sido conseguido em parte se a Polícia Especial, que nada faz de prático, tivesse sido mandada para a rua com o fim de seus componentes policiarem os pontos chaves e seus motociclistas serem empregados na perseguição e tomada de documentos dos motoristas infratores.

A utilização da PE na fiscalização do tráfego foi por nós sugerida várias vêzes. Agora resolveram utilizá-la. Antes tarde que nunca.

Com os 600 soldados da Polícia Militar que o Ministro da Justiça resolveu colocar à disposição do DFSP e com os 400 ou 500 PE que permanecem no quartel fazendo exercícios, algo de apreciável poderá ser obtido, melhorando substancialmente o trânsito e reduzindo bastante o pandemônio criado pela imprevidência e incapacidade reveladas pela direção do ST, que se dedica mais a trabalhos publicitários que pròpriamente atos serviços que lhes são afetos.

A indisciplina dos motoristas é uma resultante da falta de policiamento ostensivo. Não vendo um guarda o motorista não respeita sinal luminoso, não dá conta da existência de faixas de segurança, não toma conhecimento dos cruzamentos, coloca o veículo que dirige ao lado do outro, tomando conta da rua e impedindo a passagem dos carros menores, trafega em excesso de velocidade, não pára junto ao meio-fio para receber ou deixar saltar passageiros, pisa no acelerador e como um tarado pelo delírio da corrida conduz o carro como um bólido, pondo em perigo a vida dos outros.

É preciso que os lotações tenham ponto de parada como acontece com os ônibus e que uns e outros sejam obrigados a transitar junto ao meio-fio, deixando o resto das ruas e avenidas para os carros de passeio.

É preciso combater decisivamente a contramão de direção, causa primordial dos engarrafamentos.

Não é muito para quem queira de fato trabalhar, deixando o confôrto do gabinete refrigerado.

## MENOR FRATURA CRÂNIO

O menino Ubirajara, de seis anos, filho de Lícia Mateus, residente na Rua Murilo, 48, quando brincava, ontem à tarde, num balanço em sua casa, caiu sofrendo fratura do crânio. Removido para o Hospital Sousa Aguiar, foi medicado, ficando ali internado.

## JUIZ DE PLANTÃO

A fim de conhecer dos pedidos de habeas-corpus urgentes, o juiz Basílio Ribeiro Filho, da 4a. Vara Criminal, estará de plantão, amanhã, na Avenida Presidente Wilson, 184, 8.º andar, sala 304-A, Edifício Novo Mundo, sede da Agência Nacional.

## SALDANHA ESTÁ SUJEITO A RECLUSÃO

O Juiz da 24a. Vara Criminal remeteu ao Juízo da 4a. Zona Eleitoral o processo a que respondem o técnico de futebol e o preparador físico do Botafogo, srs. João Saldanha e Paulo Amaral, atendendo ao pedido formulado pelo promotor Jorge Guedes.

No seu despacho o magistrado entendeu, dando razão ao promotor, que os acusados deveriam responder pelo delito previsto no artigo 175 do Código Penal, que os sujeita a uma pena de um a quatro anos de reclusão.

**O FATO**

Os acusados foram denunciados pelo fato de, no dia 3 de outubro, durante a realização das eleições, haverem agredido Almir Pinto Peixoto, Fernando Arteire e outros, quando aguardavam a sua vez de votar. Incursos, inicialmente, no artigo 129 do Código Penal, que os sujeitava a uma pena de detenção, estão agora sujeitos à de reclusão.

## ACUSADO DE BIGAMIA O 2.º SARGENTO

O 2º sargento do Exército José Martins Sobrinho, que servia no 1º Batalhão de Fronteiras, sediado em Foz do Iguaçu, no Paraná, foi apresentado pelo general Urural Magalhães, Chefe do Estado-Maior do 1º Exército, a fim de depor no inquérito a que responde pelo delito de bigamia, em virtude de haver se casado com Zilda Braz Martins e Marlise Erasmi.

No mesmo ofício, o general Urural apresentou ao titular daquela especializada o sr. Nelson Erasmi, pai de Marlise, e a primeira espôsa do acusado, d. Zilda, esclarecendo, ainda, que o sargento ficará prêso no 1º Batalhão de Polícia do Exército, até que os fatos que lhe foram imputados fiquem devidamente elucidados.

O delegado encarregado do inquérito, após tomar as declarações do sargento, ouviu suas vítimas, Zilda Braz Martins e Marlise Erasmi, que exibiram certidões de seus casamentos com José Martins, realizados, respectivamente, no dia 25 de junho de 1953, na 14a. Circunscrição do Registro Civil, sita na Rua Dom Manuel, nesta Capital, e no dia 7 de março de 1957, em Mesquita, Estado do Rio, no Cartório Getúlio de Azevedo.

**TRÊS FILHOS**

De seu primeiro casamento, teve o sargento dois filhos, de nomes Ênio Martins e Eliege Berg Martins, e uma filha do segundo, a menor Regina Maria.

## COLISÃO CAUSA UM MORTO E SEIS FERIDOS

JUIZ DE FORA, 30 (Asp.-DC) — Um morto e seis pessoas gravemente feridas foi o resultado da colisão de veículos ocorrida no quilômetro 229 da Rodovia Rio-Belo Horizonte. A camioneta em que se encontravam as vítimas, dirigidas por José Corfino de Mesquita, depois de bater em cheio num caminhão que seguia em sentido contrário, tombou numa ribanceira.

O funcionário federal aposentado, sr. Lourenço Mourão, que recebeu o maior impacto do choque, ficou irreconhecível entre a ferragem retorcida; sua espôsa d. Maria Júlia dos Reis Mourão, três netos menores (Jofre, Sílvia e Ronaldo) e um amigo (sr. Flávio Matos Sobrinho) foram conduzidos para o hospital em estado de coma. E' igualmente desesperador o estado do motorista.

**CONDENADOS CONTAM SUA VIDA (2)**

# Matou dois no Acre e cumpre a pena no Rio

Reportagem de FERNANDO PRESÍDIO, com foto de RUFINO BORBA — (Exclusivo para o DIARIO CARIOCA)

**Continuando na série "Condenados contam sua vida" publicamos, hoje, a história de Lázaro Ferreira Nunes, de 46 anos, que há dez anos vive na Penitenciária Professor Lemos de Brito, recolhido ao cubículo 22, primeira galeria do terceiro pavilhão, em face de ter sido condenado, pela Justiça do Território do Acre, a cumprir a pena de 60 anos de reclusão.**

Lázaro, que contou sua vida para o repórter do DC, tomado de forte crise emocional, não deverá, no entanto, cumprir a pena a que foi condenado e sim, apenas 30 anos, uma vez que teve a sua pena comutada por decreto assinado, em 25 de maio de 1953, pelo então Presidente da República, Getúlio Dorneles Vargas, atendendo a um apêlo do criminoso.

**SÊDE DE AVENTURA**

Nascido no Território do Acre, Lázaro Ferreira Nunes ali cresceu. Quando tinha 19 anos, seu pai faleceu e êle ficou só com sua mãe. A princípio tudo correu muito bem, porém com o passar dos meses a necessidade e a fome tomaram conta do lar de Lázaro e êle foi trabalhar numa fazenda, onde conheceu o cangaceiro Antônio Alves de Lima, chefe de uma quadrilha de assaltantes.

Jovem e com sêde de aventuras, Lázaro entregou-se à vida irresponsável, obtendo tudo com facilidade. Sua mãe não concordava que êle tivesse tal vida, mas êle ignorava tudo e apenas queria marchar lado a lado com Antônio Alves de Lima. Fêz dêle o seu espêlho e tudo que fazia, era sob a orientação do cangaceiro. Pouco a pouco Lázaro começou a ser odiado pelos seus amigos e abandonado por seus parentes.

Certo dia, do mês de julho de 1937 Lázaro levado pela ambição procurou apossar-se de algo pertencente a Antônio de Lima. Êste colheu-o em flagrante, e após amarrá-lo no estêio de uma cêrca, açoitou-o, deixando-o com as costas marcadas. Uma semana depois; disposto a vingar-se Lázaro, após embebedar-se em uma festa, foi à sua casa e armou-se de uma espingarda de caça. Depois veio para a estrada e ficou à espera de seu espancador.

Minutos depois, surgiu Antônio de Lima; assobiava e de nada suspeitava. Em dado momento, Lázaro pulou sôbre suas costas e depois de derrubá-lo, fêz dois disparos com sua arma, assassinando-o. Logo após com as mãos ainda sujas de sangue (pois atracou-se com Antônio após feri-lo) dirigiu-se à Delegacia da cidade de Rio Branco, apresentando à autoridade local, a quem confessou seu crime.

Recolhido ao xadrez, Lázaro foi transferido para a Penitenciária do Acre, onde aguardou o julgamento, porém, pouco depois foi pôsto em liberdade e andava livre pelas ruas da capital do Acre sem que fôsse perseguido ou detido pela Polícia. Veio o dia de seu julgamento e num ambiente de revolta entre os jurados Lázaro foi condenado a cumprir a pena de 30 anos de reclusão. Apesar de seus advogados terem apelado, a sentença foi confirmada.

**ASSASSINOU A MULHER QUE AMAVA**

Depois de permanecer alguns meses na Penitenciária daquele Território, Lázaro voltou à liberdade, em face da influência de políticos acreanos. Arranjou um emprêgo em Rio Branco, onde montou nova residência. Vivia honestamente, esquecido de seu passado, quando foi apresentado à senhorita Rosalinda de Sousa Silva, filha do Secretário-Geral da Prefeitura de Rio Branco. Nessa

(Conclui na pág. 11)

### PRESIDENTE COMUTOU PENA

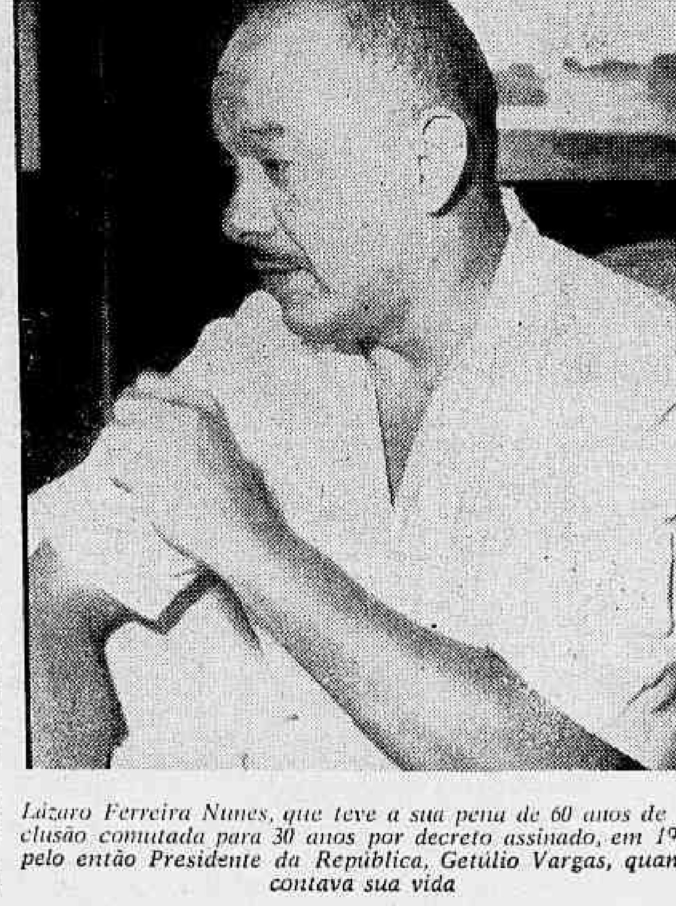

*Lázaro Ferreira Nunes, que teve a sua pena de 60 anos de reclusão comutada para 30 anos por decreto assinado, em 1953, pelo então Presidente da República, Getúlio Vargas, quando contava sua vida*

# CONCLUSÕES DA 12a. PÁGINA

## Meninas . . .

ros dos cinco terceiros prêmios, nas mesmas séries, conservando-se invariável, apenas, o algarismo final; c) 100 prêmios de Cr$ 5 mil; entre os cinco números que se seguirem em ordem crescente e decrescente a cada um dos dez quartos prêmios, nas mesmas séries, conservando-se invariável, apenas, o algarismo final; d) 200 prêmios de Cr$ 2 mil — entre os cem números imediatamente menores ao número do 1.º prêmio.

**DEFEITO**

Se, quando da apuração dos documentos, constantes dos envelopes premiados, for observado em algum deles êrro, vício, defeito ou irregularidade, essencial, que leve a Comissão de Apuração a desclassificar o concorrente, o prêmio respectivo será conferido ao certificado da mesma série que corresponda à aproximação ou final, conforme o caso, imediatamente superior, ou ao número da aproximação ou final imediatamente inferior se se tratar de prêmio resultante da aproximação ou final atribuida em ordem decrescente.

**COMISSÃO**

A Comissão Apuradora será constituída dos seguintes elementos além de outros: Breno da Silva Pessoa, pela ABI; Luis Cabral Meneses, pela Associação Comercial; José Varanil, pela Federação das Indústrias; Jesuíno Lourenço, pelo Sindicato dos Lojistas; Lourival Montenegro, pelo Sindicato dos Jornalistas; Manoel Barcelos, pela ABR; Herman Dutra, pelo Departamento de Renda Mercantil; e Orlando Foturi, pelo Serviço de Arrecadação do Tesouro.

**AS SEIS**

O sorteio, que será filmado e televisado, será feito pelas seis meninas do Asilo São Cornélio que são: Maria de Lourdes Almeida, Teresinha Frota, Maura Magali de Azevedo, Marta Rodrigues, Marluce do Carmo de Azevedo e Maria das Graças Sousa, com 16 — 15 — 14 — 13 — 12 e 11 anos, respectivamente.

**ESCOLHIDAS**

Quando a Irmã Superiora do Asilo São Cornélio recebeu o convite da Prefeitura para enviar seis meninas para sortear o bilhetes da campanha 'Seu talão vale um milhão', viu-se em sérias dificuldades, pois não havia uma criança ou adolescente que não desejasse ser escolhida. A idade e o desembaraço foram os fatôres que finalmente levaram à escolha dos seis pares de mãos que sortearão os milhões. As escolhidas, ao terem conhecimento do fato, disseram à Superiora: "Pode ficar sossegada, mamãe Inã, prometemos falar difícil e ser bem educadinhas".

São bastante graciosas as seis meninas, demonstrando de fato a esmerada educação que se recebe no Asilo São Cornélio. Vestidas de blusa branca e saia azul marinho, quando foram procuradas pela reportagem do DC, enfileiraram-se imediatamente para serem fotografadas. O assunto de conversa de tôdas as seis, como naturalmente das demais companheiros do Asilo, era o sorteio do milhão. Nem tôdas elas têm uma noção perfeita do que representa a quantia e confundem-na com os presentes que costumam receber ou sonham ganhar um dia: bicicleta, bambolê, bola de volibol, etc.

**O ASILO**

Interrogado sôbre a instituição que dirige, disse à reportagem a Irmã Superiora: "Esta casa pertencia ao Barão de São Cornélio, e foi doada à Santa Casa, que a transformou em asilo para as meninas que em geral só têm um dos pais vivo. Aqui recebem elas instrução e preparo profissional, e além de um lar é um educandário completo. Por isto venho lutando para acabar com a denominação de asilo".

## Patentes de . . .

vida Pública Federal), como preceitua o art. 36 da C. L. I. C.

4) O pedido de transferência da "Patente de Registro" obedecerá ao modelo 1, em três vias, quando feito dentro do prazo regulamentar; expirado êsse prazo, deverá ser formulado em requerimento-guia, em seis vias, conforme modelo 2, cabendo ao interessado, antes de sua entrega à S. P. A., submetê-lo ao "Visto" da Contadoria Seccional".

5) Será devolvida ao interessado para exibir à fiscalização e remetida à S. C. I. para contrôle, uma via da petição, depois de sua autenticação a carimbo e de exarada pela S. P. A. a autorização provisória nos seguintes têrmos:

"Transfira-se, sem prejuízo de ação fiscal já iniciada, ficando cassada a presente autorização se não preencherem os requisitos legais ou não estiverem quites com a Fazenda Nacional o antigo beneficiário do registro ou o novo, seu sócio cotista gerente, sócio solidário, sócio-gerente ou diretor de comandita por ações, ou de sociedade anônima, na forma dos arts. 33, 39 e 211 da C. L. I. C. e de acôrdo com o item V da Portaria n. 783, de 26 de dezembro de 1958, desta Recebedoria.

6) Examinada e mantida afinal a transferência da "Patente de Registro" pela S. P. A., essa Seção intimará o interessado a apresentar os talões, boletins e livros fiscais, no prazo de trinta (30) dias, para efeito da averbação ou anotação prevista no art. 38 combinado com o art. 125, parte final, da invocada legislação.

7) Ultimado o processo de transferência, será o mesmo encaminhado à S. F. para anotação destinada à fiscalização de rotina e posterior arquivamento, não se restituindo ao interessado a documentação apresentada.

8) Na hipótese de lavratura de notificação, por falta de transferência de "Patente de Registro", o processo correspondente será transmitido à S. P. J. para o preparo de julgamento e providências complementares.

9) Estas instruções terão vigência a partir de 1º de janeiro de 1959, revogadas as normas em contrário".

## Cr$ 1 milhão de . . .

(Conclusão da pagina 9)

**"FÁCIL É SER REI"**

Em seguida, o presidente João Havelange passou a palavra ao dr. Hilton Gosling. Em nome dos membros da delegação o medico disse:

— Sabiamos que o dr. Paulo Machado de Carvalho cumpriria sua palavra como sempre fêz, e agradecemos. Mas temos uma outra coisa a dizer, ao nosso chefe da Suécia. Entendemos que fácil é ser rei e difícil e reinar; fácil é vencer uma batalha e difícil sustentar a hegemonia conquistada. Por isso, fazemos um apêlo ao dr. Paulo Machado de Carvalho, desejando vê-lo chefiando a delegação que vai ao Chile. Precisamos mostrar que não somos campeões do mundo por acaso.

**BELINE RATIFICA**

Em seguida falou Belini, pelos jogadores. Afirmou que nunca duvidaram do cumprimento da promessa e ratificou o apêlo do dr. Hilton Gosling.

## Cientista: . . .

tificamente conduzida permite, pois, deduzir-se dos efeitos miraculosos atribuidos pelos propagandistas em base empírica do uso da «Geléia Real».

**PREÇO DA GELÉIA**

Depois de duvidar da "Geléia Real" como remédio, o sr. Josué de Castro faz um exame da mesma como complemento alimentar:

"— Como alimento a considero dos de alto valor nutritivo, principalmente por seu alto conteúdo em vitaminas do complexo B, destacando-se o seu alto teor em ácido pantotênico, que foi durante algum tempo, apressadamente, julgado um elemento capaz de evitar o embranquecimento dos cabelos e, portanto, uma das manifestações aparentes da velhice. Estas observações sôbre o ácido pantotênico não foram contudo confirmadas em bases estatísticas e constitui também apenas uma constatação superficial, que serve de pretexto para a propaganda mercantil da "Geléia Real". De qualquer forma, se a geléia real é um bom alimento por sua composição química, é um alimento espetacularmente caro e, portanto, de uso pouco recomendado num país de pauperismo generalizado como o nosso. A higiene alimentar é a ciência que tem por fim harmonizar os interêsses econômicos com os interêsses biológicos dos grupos humanos. Deve, pois, agir esta ciência com sentido objetivo e realista. Recomendar o uso da geléia real pelo preço exorbitante em que êste produto é lançado ao mercado, será um absurdo. E é como um abuso que eu julgo a atitude daqueles que exploram a boa-fé pública, impingindo por preço exorbitante um complemento alimentar cujo conteúdo em princípios nutritivos poderá ser obtido sob outras formas de alimentos por um preço centenas de vêzes mais acessível ao público".

**ILUSÃO CARA**

Sôbre a intervenção das autoridades competentes, bem como a legislação a respeito, diz o ilustre médico:

— "Na verdade, a legislação brasileira, no que respeito tanto aos produtos bromatológicos como aos produtos medicamentosos, deixa muito a desejar e permite uma larga exploração da economia popular. Urge uma reforma legislativa com o lançamento de um novo Código Bromatológico atualizado através do qual sejam bem precisados os conceitos de produtos alimentícios, produtos dietéticos, complementos alimentares, alimentos enriquecidos e outras variedades de produtos resultantes dos últimos progressos da ciência. Com êste código, será mais fácil de coibir os abusos que hoje campeiam por tôda parte, e que longe de trazerem benefícios reais à coletividade brasileira, apenas agravam a situação alimentar de certas famílias, que, dispondo de orçamentos limitados, vão desviar na compra de uma ilusão uma boa parcela dêste seu orçamento, que será ainda mais desfalcado em seu poder aquisitivo para obter os alimentos necessários a uma boa alimentação".

Finalizando, o sr. Josué de Castro faz uma advertência às autoridades:

— "No momento em que o problema mais grave que tem a enfrentar o Brasil é o da carestia de vida, a exploração mercantil da "Geléia Real" constitui um grave abuso que merece a atenção das autoridades, tanto sanitárias como de contrôle da economia popular".

## Matou dois no . . .

(Conclusão da 10.ª página)

ocasião tornara-se um abastado comerciante.

Rápido namôro surgiu entre ambos; pequenos encontros e por fim a proposta de casamento. Amavam-se e nunca discutiam. A paixão do casal era comentada por todos que os conheciam. Já se conheciam havia quase um ano, quando Lázaro começou a desconfiar da fidelidade de Rosalinda. Rusgas surgiram entre ambos. Lázaro não acreditava que ela fôsse realmente, sincera. Às vêzes gritava-lhe, afirmando que os beijos que ela lhe dava, eram dirigidos a outro, cujo nome êle ignorava.

Aos poucos o namôro e a felicidade de ambos foram transformados numa tormenta. Levado pelos comentários de alguns amigos e contrariado por ainda amá-la, Lázaro criou em sua mente a idéia de assassiná-la, porém faltava-lhe coragem.

Um dia, encontrando-se bastante embriagado, Lázaro armou-se de uma faca e ao avistar-se com Rosalinda desfechou-lhe um golpe sôbre o coração, matando-a instantâneamente. Voltou a entregar-se à Polícia e confessou a autoria do crime, fato que foi testemunhado por inúmeras pessoas.

Assim, semanas depois, Lázaro voltava às barras do Tribunal de Justiça. Desta vez revoltado com o seu próprio crime e disposto a pagar por êle. Estava desnorteado; matara a única pessoa que amava em sua vida. Por fim, foi novamente condenado a cumprir a pena de 30 anos de reclusão, sendo, logo após, recolhido à Penitenciária do Acre.

**PRESIDENTE COMUTOU A PENA**

Depois de ter cumprido sete anos e como era constantemente assediado por familiares de suas famílias, Lázaro foi removido para a Penitenciária Professor Lemos de Brito por ordem do Govêrno do Território do Acre.

Na Casa de Correção da Capital da República, onde chegou em meados de 1948, Lázaro foi recolhido ao cubículo 22, primeira galeria do terceiro pavilhão, sendo pôsto a trabalhar na oficina de vassouras. Tornou-se um mestre na fabricação daquele utensílio.

Em janeiro de 1953, Lázaro encaminhou um requerimento ao então Presidente da República, Getúlio Vargas, fazendo-lhe um apêlo no sentido de comutar-lhe a pena, uma vez que estava arrependido de seu passado.

Depois de examinar as razões alegadas por Lázaro, Getúlio Vargas resolveu assinar, no dia 25 de maio daquele ano, um decreto comutando a pena de Lázaro e determinando que êle, após cumprir 30 anos, fôsse recambiado ao Território do Acre, a fim de ali ser pôsto em liberdade.

**PAGOU PELOS CRIMES**

Lázaro Ferreira Nunes, que pela Justiça da Comarca do Território do Acre tem 46 anos de idade e, realmente, só em janeiro completará 41 anos, está há 16 meses trabalhando na alfaiataria da Penitenciária Professor Lemos de Brito. Possui uma estrêla verde como sinal de bom comportamento e, atualmente, é um dos mais antigos internos daquela Casa de Correção.

Finalizando sua história, êle disse: — "Apesar de saber que, nós condenados somos uns mortos-vivos, quero acrescentar que não me queixo de ter sido prêso, apesar de sentir-me culpado pelos crimes que cometi. Aos poucos estou pagando minha dívida para com a sociedade. Antes eu era um homem irresponsável e se, hoje, penso em meu futuro, é porque na prisão aprendi o que a vida me negou, quando ainda na mocidade".

# CONCLUSÕES DA 1.ª PÁGINA

## Brito prega . . .

Disse também nada saber oficialmente sôbre a composição da futura Mesa da Câmara. Em seu entender é outra questão de que se tem cuidado.

Sôbre a sucessão presidencial disse:

— "O PSD não tem até o momento um nome que possa representar uma bandeira popular. O partido possui, entretanto, massa eleitoral que pode contribuir decisivamente para a vitória de qualquer candidato. O essencial é que se proponha a realizar um verdadeiro programa de govêrno, saia do PSD ou de outro partido".

## Roberto . . .

rurais tôda a assistência possível, de natureza diversa. Por exemplo, através de ajuda às Prefeituras, programou a construção de pequenas estradas de penetração uma verdadeira "teia de aranha", uma rêde que abranja todo o Estado, ligando as zonas de produção às estradas principais, facilitando assim o escoamento da produção rural para os centros de consumo.

Salientou o Governador eleito que os médicos serão levados à zona rural, através de contratos vantajosos, de maneira que os jovens recem-formados, sem dinheiro e sem clínica, fiquem pelo menos dois anos no campo. Depois dêsse tempo, uma grande parte dêles acabará fixando-se no interior, contribuindo para o desenvolvimento cultural e social da região.

**ENSINO**

— No setor do ensino, é nosso desejo fazer uma campanha sem tréguas contra o analfabetismo — prosseguiu. O Estado do Rio é a unidade federativa que apresenta menor índice de decréscimo no analfabetismo. Em todos os outros Estados registra-se progresso, enquanto entre nós há um retardamento.

Disse o Governador eleito que, no tocante ao ensino médio, o seu Govêrno prestigiará a Campanha Nacional de Educandários Gratuitos, ao invés de o Estado construir ginásios estaduais que absorvem verbas tremendas, com rendimento igual aos apresentados pelo CNEC. Por exemplo: o Ginásio da Campanha de Lage do Muriaé recebe Cr$ 80 mil de subvenção do Estado e conta 140 alunos; o Ginásio de Itaperuna consome do Estado Cr$ 1 milhão e 800 mil e da assistência a 130 jovens.

**ASSISTÊNCIA AO TRABALHADOR**

Interrogado sôbre a assistência social aos trabalhadores e a construção do Palácio dos Sindicatos, disse o sr. Roberto Silveira:

— Através da criação da Secretaria de Energia Elétrica e de Desenvolvimento Econômico, pretendemos futuramente criar, pela primeira vez no Brasil, uma Divisão de Investimentos para propaganda no exterior das possibilidades do Estado do Rio, quando à localização de indústrias, além de um contato permanente com os grupos industriais estrangeiros. Nossa preocupação quanto a êsse aspecto é evidente tanto que as Secretarias se referem, principalmente ao setor do desenvolvimento econômico. Uma dessas, entretanto, dá maior preeminência ao problema social: a Secretaria do Trabalho e do Serviço Social. Relativamente à escolha do meu nome para líder dos trabalhadores fluminenses feitas pelos líderes operários, sinto-me muito honrado, mas a minha grande preocupação não é o recebimento de homenagens — feitas, aliás, antes das eleições — mas, sim a de saber se terei fôrças para sair do Govêrno honrando o título que recebi. Quanto ao Palácio dos Sindicatos, prosseguiremos tôdas as obras e idéias dos nossos governos anteriores, sem nenhum complexo, nenhuma restrição.

**NEGOCIAÇÕES COM A TCHECOSLOVAQUIA**

— No setor de energia elétrica — continuou o Governador — procurarei conhecer como a Itália vem resolvendo seus problemas; como a França vem atacando êsse setor e também a Tchecoslováquia. Tanto a Itália como Tchecoslováquia estão em condições de produzir a maquinária indispensável à construção de centrais elétricas. Visitamos e mantivemos contato com os responsáveis por êsse setor de atividade, mas acredito que o país que poderá mais fàcilmente cooperar conôsco nesse sentido é a Tchecoslováquia. Porque, estando fóra da área do dólar, negociando conôsco não vai agravar a situação de nossa balança comercial. Assim podemos comprar em abundância, tratores, centrais elétricas, a trôco de café. Poderemos fazer trocas ao invés de depositarmos nossas disponibilidades em dólares.

**TRANSPORTE URBANO**

— Sôbre os transportes, devo confessar que a exiguidade do tempo não me permitiu um estudo e observação completos. Dediquei-o mais ao transporte urbano e passei um dia inteiro em Lyon, conhecendo o funcionamento da emprêsa de transporte daquela cidade, que é servida precisamente pelos veículos da fábrica que forneceu os ônibus elétricos usados em Niterói. Ali conheci em minúcias o funcionamento do sistema dos «troley-buss». O que mais me preocupou e preocupa é a possibilidade de instalar no Estado do Rio uma produção de peças sobressalentes. Pois atualmente ocorre que nossos veículos, em boa hora adquiridos pelos governos anteriores, depois de certo período de uso começam a ser encostados por falta de peças elementares, essenciais. Assim, preocupei-me em trazer para o Estado do Rio uma fábrica de peças sobressalentes, a fim de assegurar o funcionamento permanente dos «troley-buss».

**SECRETARIADO**

Sôbre o futuro Secretariado esclareceu o sr. Roberto Silveira:

— Temos pensado, há longo tempo, na formação não só do Secretariado, mas também dos dirigentes dos demais órgãos da administração do Estado. Entretanto, nada posso ainda revelar a respeito, porque não me fixei em definitivo em nenhum nome. Mas, já tenho grande número de nomes em cogitação e dentre êsses retirarei aqueles que julgar devam formar comigo a equipe de trabalho futura. Posso afirmar que todos os partidos que lutaram comigo nas horas difíceis participarão do meu Govêrno.

**PREFEITURA NITEROIENSE**

Dizendo que o sr. Wilson de Oliveira fôra eleito como êle à base de um movimento eminentemente popular, esclareceu que mantivera já vários contatos com o futuro chefe do executivo niteroiense, debatendo problemas e soluções mais adequadas, como o Hospital Antônio Pedro, nova via ligando Niterói a São Gonçalo, asfaltamento das estradas que conduzem à região turística de Itaipu, Itacoatiara, Piratininga e outros.

**TÚNEL**

A respeito dêsse assunto, declarou o sr. Roberto Silveira que estêve em contato com o grupo que fêz os estudos e o projeto o qual foi contrário a sua localização. Acha o Governador eleito do Estado, que seria preferível uma ponte em lugar do túnel, em consequência dos perigos que oferece, os quais enumerou, destacando, inclusive, o perigo que oferecerão as tôrres de ventilação.

**MENORES ABANDONADOS**

Interrogado sôbre o problema do menor abandonado, declarou o sr. Roberto Silveira que tem planos para solucioná-lo, destacando a chamada "colocação familiar", o qual consiste em colocar em domicílios modestos as crianças, subvencionadas pelo Estado. "Faremos uma grande propaganda nesse sentido, porque fica mais barato que a manutenção nos estabelecimentos particulares, e é bem mais eficiente.

**APELOS**

— Finalmente quero fazer dois apelos à imprensa: o primeiro que continue, como sempre estêve, ao lado do povo, mostrando que temos muitos problemas a serem resolvidos e precisamos fazer economia. O segundo é no sentido de mostrar que o Estado do Rio tem sido espoliado em benefício do Distrito Federal. Não que sejamos contra os cariocas, pelo contrário. Dentro do Estado do Rio se encontra a grande solução do problema carioca: o abastecimento do Rio de Janeiro poderá ser resolvido pelo Estado do Rio. E para que se tenha uma idéia melhor do que digo: o Estado do Rio produz 4 bilhões e 300 milhões de quilowatts; dessa produção apenas 20% ficam no Estado do Rio e 80% vão sustentar o Distrito Federal e reforçar o sistema energético de São Paulo.

## Petróleo da . . .

lentíssimo Senhor Presidente da República; CONSIDERANDO os têrmos e as condições da Resolução n.º 43, de 1958, do BNDE, e publicada no "Diário Oficial" de 14 de maio de 1958, baseada naqueles "Princípios"; CONSIDERANDO o exame feito pelo Banco Nacional do Desenvolvimento Econômico da capacidade técnica e financeira das emprêsas que pretendem solicitar concessões na área "B";

RESOLVE:

1. — Declarar classificadas, em igualdade de condições, sob o ponto-de-vista da capacidade econômica e financeira, e da capacidade de recursos técnicos, as proponentes: União Brasil-Bolívia de Petróleo S. A.; Petróleo Brasil-Bolívia S. A., BRABOL e Petrolansa, Petróleo Andino S. A.

2. — Declarar habilitados, para os fins do item subsequente: a Petrobol, Petróleo da Bolívia S. A. e Oscar Hermínio Ferreira Filho.

3. — Recomendar: a) — que os proponentes classificados conforme o item "1" examinem a possibilidade da participação societária dos proponentes a que se refere o item anterior, a fim de se alcançar maior mobilização dos recursos brasileiros para a exploração da área "B"; b) — que, no caso de se verificar a impossibilidade dessa participação sejam os proponentes a que se refere o item 2 indicados ao Govêrno boliviano como habilitados, após decididos, por aquêle Govêrno, os pedidos de concessões apresentados pelas proponentes classificados na forma do item 1.

4. — Recomendar que, nos contratos definitivos de financiamentos que vierem a ser concluídos com emprêsas estrangeiras, se contenham cláusulas que permitam o resgate eventual da participação do financiador.

5. — Recomendar que, sempre que houve financiamento estrangeiro, cujo reembôlso fique condicionado ao sucesso da pesquisa e lavra, dos respectivos contratos conste cláusula segundo a qual a participação financeira estrangeira, inclusive participação nos resultados, seja reduzida ao nível máximo de 33,33%, desde que tal condição venha a ser considerada de interêsse nacional pelas autoridades brasileiras competentes.

6. — Recomendar que, considerada a excepcional importância, para o desenvolvimento econômico nacional, da obtenção de novas fontes de abastecimento de petróleo, sejam suplementados — se a situação do balanço de pagamentos vier a permitir, a juízo das autoridades cambiais — os recursos em moeda estrangeira provenientes de outras fontes mediante dotações cambiais correspondentes ao mínimo indispensável ao programa de exploração da área "B", a que poderiam ter acesso as emprêsas concessionárias, à taxa cambial então vigorante no mercado livre de câmbio".

A Resolução vem assinada pelo Presidente do Banco Nacional do Desenvolvimento Econômico, sr. Roberto de Oliveira Campos e é datada de 27 de dezembro corrente.

## Lott faz . . .

rélio de Sousa Ferreira e Luís Augusto da Silveira. A êles, o Ministro da Guerra autorizou, ainda, a agradecer e elogiar, em seu nome, todos os subordinados que por sua atuação em 1958 sejam merecedores dessa recompensa.

**NOVA MISSÃO**

O ministro Teixeira Lott, tendo em vista a nomeação do coronel Idálio Sandenberg, para Diretor da Petróleo Brasileiro S. A., fêz um elogio à atuação dêle quando estêve à testa do Serviço de Informações "pelo acêrto, discrição e modelar seriedade" com que se houve, fazendo votos para que êle, em sua nova missão, possa servir ao país com a mesma eficiência com que serviu ao Exército.

## Fazer ciência . . .

sa científica não passava de uma tarefa estranha ao processo de trabalho normal. A ela eram dedicadas as horas que sobravam da luta pela subsistência. Já agora, existem pesquisadores que dedicam elas inteiros, sua vida completa à atividade científica. Esta possibilidade tornou-se a realidade presente graças ao exato desempenho das atribuições do Conselho Nacional de Pesquisas.

**PARA O DESENVOLVIMENTO**

Passou o Presidente do CNPq. a mostrar o processo pelo qual são cobertas as diferentes etapas de preparação de um pesquisador, desde o iniciante, ainda nos bancos universitários, até o chefe de grupo nos trabalhos de laboratório. Nas Universidades, principalmente, é feita a colheita. Verificada a vocação do estudioso, o C.N.Pq. o atende, qualquer que seja o setor científico de sua preferência. Ampara-o em seguida, mantendo-o nos rumos do seu destino científico.

A uma pergunta esclareceu o prof. Cardoso que não há da parte da organização que preside nenhuma tendência a diferenciar, para apoio, a ciência aplicada da ciência pura. "A ciência cultivada pelo homem, aduziu, deve servir à humanidade. No caso do nosso país é evidente a necessidade uma ênfase especial às pesquisas tecnológicas, cuja repercussão pode atingir de modo benéfico o desenvolvimento do país".

**RECUPERAÇÃO**

Entre outras atividades, com que exemplificou a atuação do CNPq., no exercício que se encerra, o seu presidente referiu-se ao patrocínio de um grupo que estuda tecnologia de couros e matérias tanantes. Falou da recuperação ou manutenção de instituições científicas, tais como o Museu Nacional, do Rio; o Museu Goeldi, em Belém; o Instituto de Pesquisas Hidráulicas, em Pôrto Alegre; o Laboratório de Estruturas, em São Carlos, São Paulo; o Centro de Estudos de Mecânica, no Instituto Nacional de Tecnologia.

Referiu-se ainda, com entusiasmo, ao Programa de Oceanografia Biológica e Biologia da Pesca que está planificado em cooperação com a Marinha de Guerra, para execução no próximo ano.

**INSTITUTOS**

Além de estabelecer estreita colaboração com tôdas as Universidades do país pela concessão de bôlsas de estudos, financiamentos de projetos e mobilização de pessoal técnico necessário, o CNPq. mantém o Instituto de Energia Atômica, o Instituto de Bibliografia e Documentação, o Instituto de Matemática Pura, o Instituto da Amazônia e o Instituto de Pesquisas Rodoviárias.

O Conselho Nacional de Pesquisas financiou durante êste ano 358 bôlsas no Brasil e 54 no estrangeiro.

## As exigências do Govêrno soviético

(Conclusão da pág. 4)

ensinas que em tais circunstâncias, a firmeza salvaguarda melhor que a debilidade.

Por isso, no comunicado, tôda a OTAN se alinha solidamente em apoio da política esboçada dois dias antes na declaração das Quatro Potências.

Trata-se de uma política de dupla finalidade. As exigências soviéticas para que haja modificação da situação de Berlim e para a retirada das tropas ocidentais que a protegem foram rechaçadas. Os doze milhões de habitantes da Berlim Ocidental, por esmagadora maioria, em votação realizada recentemente, demonstraram que não desejam nenhuma modificação na situação, e que querem que permaneçam as Potências Ocidentais e «assegurem liberdade de comunicações entre a cidade e o mundo exterior».

Lembrou-se ao Govêrno soviético que êle aceitou a obrigação de manter essa liberdade de comunicações através da zona soviética, e que não tem direito de rescindir unilateralmente êsse compromisso. Invocou-se, a propósito, o acôrdo das Quatro Potências, subscrito em Paris no ano de 1949, quando se levantou o bloqueio de Berlim. O texto dêsse acôrdo é categórico. As autoridades soviéticas «terão a obrigação de (...) assegurar o funcionamento e a utilização normal da ferrovia, rodovia e transporte marítimo» de e para Berlim.

Quaisquer que sejam os acordos entre o Govêrno soviético e o Govêrno comunista da Alemanha Oriental, êsses entendimentos continuam sendo uma obrigação soviética, E, acrescenta o comunicado, por qualquer ação que estorve as livres comunicações entre Berlim e o Mundo Livre.

Esta é uma das finalidades da política aprovada unânimemente pelo Conselho da OTAN. Firmeza completa acêrca da situação de Berlim, a presença naquela cidade de tropas ocidentais e a manutenção de livres comunicações com o Ocidente.

A outra finalidade é a renovação de uma oferta para se procurar alcançar um acôrdo com a União Soviética sôbre a questão da Alemanha em geral — incluindo, naturalmente, Berlim — e as questões anexas de segurança na Europa, e o desarmamento. «As Potências Ocidentais» — finaliza o comunicado — «continuam dispostas a discutir todos êsses problemas».

Agora teremos ocasião de comprovar se a União Soviética está também disposta a discutí-los. A situação atual é a seguinte: a nota de 30 de setembro, das Três Potências, sugerindo o reinício das conversações sôbre a Alemanha, continua sem resposta depois de quase três meses.

## Atletas para . . .

(Conclusão da página 9)

da falta de condições físicas dos seus atletas a mentora metropolitana resolveu tomar outras medidas, indicando novo revezamento.

**EMBARQUE SÁBADO**

Os atletas selecionados e mais Luís Caetano Fernandes, que acompanhara a equipe na qualidade de reserva, embarcarão no próximo sábado, por via aérea, estando previsto o embarque para as 13 horas, no aeroporto Santos Dumont.

## Peninha e . . .

(Conclusão da página 9)

dia 6 de janeiro para participar do certame mundial de basquete. Formam na delegação da CBB os seguintes desportistas:

Chefe e delegado: Morial Silva; técnicos: Togo Soares e Francisco Brás; massagista: Guido Pertili; juiz: Orlando Tobuso; radialista: Valdir Amaral; jogadores: Algodão, Amauri, Vlamir, Valdemar, Edson Pecente Rosa Branca, Jatir Zezinho, Fernando, Oto e Valdir.

## A opinião do . . .

(Conclusão da 4ª página)

grave do que aquela que denunciou, com firmeza e clarividência, nos seus artigos sôbre o procedimento de brigadeiros, coronéis, majores e capitães da Aeronáutica. Urge, por isso, que se coloque imediatamente ao lado da "emenda Ferrari".

Fala o sr. num hipotético projeto a ser apresentado futuramente, para corrigir os escândalos da atual legislação sôbre inatividade. O sr. não é ingênuo e sabe, perfeitamente, que tal projeto é apenas uma manobra para impedir a supressão urgente e definitiva do abuso intolerável. Ponha-se, por favor, e mais uma vez, ao lado do interêsse nacional.

Peço-lhe que dê imediata publicidade a estas palavras que brotam de quem só se move, neste episódio, por impulsos nobres e superiores quais os de lutar pelo bem público da Nação. Quais são êstes interêsses já o disse em carta que ontem escrevi ao general Teixeira Lott carta que farei publicar no momento oportuno.

Queira receber, como de outras vêzes, o apêrto de mão, leal e sincero, do confrade, concidadão e amigo, ao seu inteiro dispor — as.) H. Sobral Pinto".



# CARNAVAL

## Baile dos Artistas será no Glória: 31

**A Associação dos Artistas Brasileiros, mantendo a tradição de sua participação no carnaval carioca, e em combinação com a direção do Hotel Glória, fará realizar, novamente, o seu famoso "Baile dos Artistas", no dia 31 de janeiro de 1959.**

A célebre festa será realizada nos amplos e luxuosos salões do Glória, em ambiente de franca cordialidade artístico-social, não devendo ficar a dever nada aos bailes de grande sucesso dos anos anteriores.

**COOPERAÇÃO**

Para que a festa alcance êxito idêntico ou superior, como é de se esperar, a Associação dos Artistas Brasileiros e o sr. Eduardo Tapajós, diretor do Hotel Glória, envidarão todos os esforços, no sentido de oferecer aos foliões o máximo de divertimento.

Evidentemente, trata-se de uma festividade indispensável do calendário carnavalesco, merecendo assim, ser coroada de louros reunindo um grande número de adeptos do Rei Momo, I e Unico.

**AVISO**

Tôda a correspondência para esta Seção deverá ser enviada aos cuidados do nosso redator Antônio Freiat, inclusive os pedidos de visita de Sua Majestade o Rei Momo, I e Unico

## RECEPCIONARÁ A UME, HOJE, S. M. REI MOMO

**No salão onde funcionou a exposição de produtos nacionais (antigo museu de cêra — Rua do Passeio, 84), a UNE patrocinará um grande reveillon hoje, quando será recepcionado S. M. o Rei Momo, I e Unico.**

O salão, a maior área de festas do Distrito Federal, pois dispões de 3.500 m2, foi ornamentado pelo laureado pintor Silvio Pinto o mesmo que confeccionou o carro alegórico do Rei Momo

**OUTRAS FESTAS**

A partir de amanhã a União Nacional dos Estudantes realizará uma série de festas, às quintas-feiras, aos sábados e domingos, numa temporada denominada "Momo de Bambolê" patrocinada pelo Departamento de Turismo e pela Associação dos Cronistas Carnavalescos.

## PRAZER DA MORENAS

"Prazer das Morenas", veterano e tradicional clube carnavalesco da Rua Coronel Tamarindo, em Bangu, realizará hoje, em sua sede, o baile de "reveillon" dedicado ao seu quadro social. As danças, das 23 às 4 horas, serão animadas por magnífica orquestra.

## COQUETEL À IMPRENSA

Hoje, às 17 horas, a comissão da UNE, organizadora da temporada carnavalesca, oferecerá um coquetel à crônica especializada, a fim de apresentar a magnífica ornamentação de seu salão para as grandes festas carnavalescas que ali serão realizadas.

## Didi: "vou . . .

(Conclusão da página 9)

linho, cabeceando para o chão, era gol certo e não entrou. Vamos ver sábado.

**SUOU**

Paulo Amaral convocava os jogadores para o individual, e Didi, despedindo-se, acrescentou:

— Pode ser que o Gradim tenha razão e que eu tenha acabado. Eu mesmo serei o primeiro a verificar isso, no campo. Mas, é claro, vou fazer tudo para mostrar a mim mesmo, antes de mostrar ao Gradim, que ainda posso jogar um pouquinho.

Didi fêz aceno e juntou-se aos companheiros; foi, pelo menos aparentemente, durante os 80 minutos que durou o exercício, o jogador do Botafogo que mais suou.

## Tomé jogará . . .

(Conclusão da página 9)

mais fina, correu e pulou durante uns 50 minutos, sózinho.

**PAULINHO E RONALD POUPADOS**

Paulinho e Ronald, presentes, não participaram do individual, limitando-se a bater bola. Ronald nunca treina, mesmo, devido à sua compleição excessivamente musculosa, que torna muito fáceis as distensões nos exercícios puxados. Como engorda com muita facilidade, bateu bola com uma camisa de lã e mangas compridas, para perder pêso.

Paulinho queixou-se de uma ligeira indisposição consequente de linguiças e toucinhos que, como bom mineiro andou saboreando. Nada de grave.

**PROGRAMA**

Hoje, a equipe alvi negra estará novamente em campo, para ligeiro bate-bola, sendo, em seguida liberada, para passar o Ano Novo em casa. Amanhã, haverá o único treino coletivo da semana em seguida ao qual os jogadores se concentrarão na casa da Gávea Pequena, como na semana passada.

**PRELEÇÃO DO PRESIDENTE**

Quando o treino acabou, o presidente do Botafogo, sr. Paulo Azeredo compareceu ao campo e convocou todos os jogadores, para uma conversa.

Repetiu, dessa forma o sr. Azeredo, o que fizera antes do jôgo contra o Vasco (Botafogo 2x0), atribuindo-se o seu comparecimento, ontem, a duas hipóteses: 1) acha que a preleção dá sorte; 2) acha que a preleção serviu ao time para chegar à vitória.


Teatros e Boites
Programa para sua Noite

TEATRO COPACABANA
Res. Tel. 57-1818 (Ramal Teatro)
DESPEDIDA DA
Cia. NYDIA LÍCIA — SÉRGIO CARDOSO
ATENDENDO A PEDIDOS
"A RAPOSA E AS UVAS"
de Guilherme Figueiredo
— HOJE AS 21,30 HORAS —
Definitivamente última semana

A MAIS TREPIDANTE DAS REVISTAS
TEM MULHER? TÔ LÁ...
de J. Maia, Max Nunes e Meira Guimarães
MODERNA SUPER-PRODUÇÃO
Fabuloso Elenco com
ANKITO · LILIAN FERNANDES
Ruy CAVALCANTI · Manoel VIEIRA
VALENÇA FILHO atração do norte
MARIA DA GRAÇA - MARIO TUPINAMBÁ (deputado baiano)
DAYSE MAY e muitos outros!
Atrações: GRANDE OTELO e VERA REGINA — NO TEATRO CARLOS GOMES
ESTRÉIA 7 DE JANEIRO

BOITE DOMINÓ
CONJUNTO DE PERNAMBUCO
cantora: WANDA RODRIGUES
RUA CARVALHO DE MENDONÇA, 13-E — COPACABANA
(Fecha às segundas-feiras para descanço geral)

PLAZA – BOITE – RESTAURANTE
AV. PRADO JUNIOR, 258 — RESERVAS: 57-1870
Direção de MAURICIO LANTHOS
Tem o prazer de anunciar à sociedade carioca o tradicional "Revellon" da Noite de S. Silvestre com o famoso conjunto
BOOKER PITTMAN
OUTRO SUCESSO: HI-FI BAR E RESTAURANTE
(a casa preferida do carioca) — Av. Princesa Isabel, 63 (Plaza Copacabana Hotel) — Não tem filial — Ar refrigerado

LITTLE CLUB
APRESENTA HOJE E TÔDAS AS NOITES
DOLORES DURAN
E
TED MORENO
JANTARES E DANÇAS
Rua Duvivier, 37 — Tel. 57-6984

TITO MADI
HOJE E TÔDAS AS NOITES NO
BAR CANGACEIRO
E AINDA — RIBAMAR AO PIANO
E MIRIAM ROY
RUA FERNANDO MENDES, 25

Pigalle Night Club
DE PAULA APRESENTA AGORA 100% PARISIENSE
NUITS DE PARIS
com: WELINGTON BOTELHO e um grande elenco
À 1 HORA DA MADRUGADA
STREAP-TEASE
(Novo número às 2 horas da madrugada)
A SEGUIR: "SHOW" CARNAVALESCO REMINISCENCIA — DE 1930 A 1958, COM TRIO FLUMINENSE E GRANDE ELENCO — AV. ATLÂNTICA, 4.206-A, esquina Joaquim Nabuco — Pôsto 6 — Telefone: 47-2438

# *Trabalhadores do açúcar suspendem greve*


# Diario Carioca

RIO DE JANEIRO, QUARTA-FEIRA, 31 DE DEZEMBRO DE 1958


## Prontidão no dia 5

**O Exército e a Polícia Militar estarão de prontidão à 0 hora do dia 5 de janeiro, a fim de evitar quaisquer manifestações populares contra a majoração das passagens dos bondes de Cr$ 2 para Cr$ 3.**

O coronel Danilo Nunes diretor da Divisão de Polícia Política e Social, organizou ontem, no seu gabinete, uma reunião sigilosa, durante a qual expôs às autoridades policiais o seu plano de ação.

**NÃO PODERÃ RECLAMAR**

Da reunião participaram todos os inspetores, delegados, representantes do Exército e da Polícia Militar, além do diretor do Serviço de Trânsito, diretor do Serviço de Radiopatrulha e chefe do Policiamento Ostensivo da cidade. Acha o coronel Danilo que, com tal vigilância o povo não poderá reclamar o aumento que lhe será impôsto, nem tampouco a classe estudantil ousará lançar-se aos seus costumeiros protestos em tais ocasiões.

SORTEARÃO MILHÕES

*Maria de Lourdes, Teresinha, Marta Rodrigues, Marluce, Maria das Graças e Maura, em plena expectativa para o sorteio de hoje, de que resultará ser conhecido o nome dos felizardos do "Seu talão vale um milhão"*

## *Meninas sortearão os talões da PDF*

**Na presença de uma comissão, presidida pelo Secretário de Finanças da PDF, sr. Nelson Mufarrej, será realizado, hoje, na Bôlsa do Comércio, à partir das 10 horas, o sorteio dos diversos prêmios, da campanha "Seu talão vale um milhão". Seis meninas do Asilo São Cornélio tirarão os envelopes com o número sorteado.**

De acôrdo com o decreto, baixado pelo prefeito Sá Freire Alvim, o que regulamenta o sorteio, só concorrerão aos prêmios os números correspondentes aos certificados distribuídos, sendo que a insuficiência de documentação que perfaça o total de Cr$ 5 mil, acarretará a desclassificação do certificado premiado.

**DESCLASSIFICAÇÃO**

Ocorrendo a hipótese de desclassificação, em relação a envelopes cujos comprovantes tenham dado margem à expedição de mais de um certificado, prevalecerão, sòmente, em ordem numérica crescente, tantos certificados quantos os que perfaçam múltiplos de Cr$ 5 mil, considerando-se desclassificados, na apuração, os certificados excedentes. A desclassificação de qualquer concorrente, pela Comissão de Apuração, não modificará, em caso algum, o resultado geral do sorteio.

**OS PRÊMIOS**

Os prêmios, que serão pagos mediante cheques contra o Banco da Prefeitura do Distrito Federal S.A., na forma da legislação em vigor, serão distribuídos em cada série, na seguinte ordem: 1.º) Cr$ 1 milhão; 2.º) Cr$ 200 mil; 3.º) 5 terceiros prêmios de Cr$ 100 mil, cada um; 4.º) 10 quartos prêmios de Cr$ 50 mil, cada um.

Serão distribuídos, ainda, prêmios por aproximação, na seguinte forma: a) 20 prêmios de Cr$ 20 mil — para os 10 números que se seguirem em ordem crescente e decrescente ao número do 2.º prêmio, na mesma série, conservando-se invariáveis os dois últimos algarismos finais (dezenas); b) 50 prêmios de Cr$ 10 mil — para os cinco números que se seguirem em ordem crescente e decrescente a cada um dos núme-

(Conclui na 11.ª pág.)

## Patentes de registro normas simplificadas

**Regulamentando a simplificação do processamento de pedidos de transferência de "Patentes de Registro", a Recebedoria do Distrito Federal acaba de baixar instruções contidas na portaria n.º 783, de dezembro corrente, a qual, dividida em nove itens, introduz vários modificações na praxe atual.**

O novo instrumento prevê os casos de aquisição de estabelecimentos, de alteração de firma ou de denominação social, de mudança de local de fabricante ou de comerciante, de sucessão de firma ou de sociedade mercantil e estabelece as novas normas para a ultimação dos processos de transferência.

**A NOVA PORTARIA**

E' a seguinte, na íntegra a nova portaria, cuja vigência terá início a partir de amanhã: O Diretor da Recebedoria do Distrito Federal, tendo em vista a necessidade de simplificar o processamento dos pedidos de transferência de "Patente de Registro" válida, em virtude de aquisição de estabelecimentos, alteração de razão ou de denominação social, e mudança de local número de chapa, caixa ou veículo, conforme prevêem os artigos 35 e 37 das Normas Gerais da legislação consolidada pelo Decreto n.º 43.711, de 17 de maio de 1958, resolve expedir as seguintes instruções:

1) No caso de aquisição de estabelecimentos por qualquer das formas admitidas em direito excetc leilão ou hasta pública, e de alteração de firma ou de denominação social, o prazo de trinta (30) dias a que se refere o citado art. 35 será contado da data do ato respectivo do qual uma via ou fotocópia autenticada, certidão de ofício público ou documento equivalente, independentemente de seu registro ou arquivamento no Departamento Nacional de Indústria e Comércio, bem como a "Patente de Registro" a transferir ou sua certidão serão entregues juntamente com a petição ao "guichet" próprio da SPA para efeito de autorização e em seguida, mandados fichar no Serviço de Comunicações

2) Quando se tratar de mudança de local de fabricante ou comerciante, ou de número de chapa, caixa ou veículo de mercadores ambulantes, o prazo de trinta (30) dias mencionado no referido art. 37 será contado da data da ocorrência dentro do qual deverá ser a mesma comunicada mediante requerimento acompanhado da "Patente de Registro" ou sua certidão, bem como de uma via, fotocópio autenticada ou certidão da documentação probatória (aquisição ou locação de novo prédio e desocupação do antigo, ou último recibo do respectivo aluguel: alvará de localização ou matrícula de ambulante ou qualquer outra prova hábil), observado o que determina a parte final do item precedente.

3) No caso de sucessão de firma ou sociedade mercantil ou de ser alterada a razão ou denominação social, o interessado, no próprio requerimento de transferência da "Patente de Registro", fará declaração expressa de que assumirá a responsabilidade por qualquer processo fiscal ou débito porventura existente em nome do antecessor, prontificando-se, desde logo, a oferecer, no prazo de dez (10) dias, garantia idônea que lhe fôr exigida (fiança, depósito em espécie ou em títulos da Dí-

(Conclui na 11.ª pág.)

## Mudando autoridades acabarão os camelôs

**"Sòmente a mudança das autoridades encarregadas da repressão ao comércio ilegal dos camelôs, que prejudicam o comércio honesto em mais de Cr$ 20 milhões por ano, é que talvez faça surgirem resultados satisfatórios", declarou ontem ao DC o Presidente do Sindicato dos Lojistas, sr. Jesuino Lourenço.**

Ouvido também por nossa ropertagem, o sr. Murilo Lima, funcionário do 1.º Distrito de Vigilância da Polícia Municipal, declarou que o público opõe os maiores entraves à ação dos fiscais, e fêz um apêlo para que não se dificulte essa ação, pois as mercadorias apreendidas são enviadas, com comprovantes, a asilos e hospitais.

**MUDANÇA DE AUTORIDADES**

O sr. Jesuino Lourenço, falando ao DC, disse que a ação dos fiscais municipais no sentido de evitar o comércio clandestino não se tem feito sentir, já que continua intensa a "praga" dos camelôs. "A fiscalização — afirmou nosso entrevistado — nada tem feito até o momento. Os camelôs não pagam impostos e fazem concorrência aos que contribuem para os cofres municipais, causando um prejuízo superior a Cr$ 20 milhões por ano. Só a mudança das autoridades encarregadas da repressão ao comércio clandestino é que talvez faça surgirem resultados que satisfaçam".

**FISCO — GRANDE LESADO**

"E' preciso acabar com os camelôs não sòmente no centro, mas em tôda a cidade. Há mais de dez anos que estamos às voltas com êste problema. No tempo do prefeito Alim Pedro, e em alguns períodos em que o embaixador Negrão de Lima esteve à frente do govêrno municipal houve alguma repressão, que infelizmente não durou muito. O principal lesado é o fisco, que não arrecada impôsto algum dêstes camelôs. Não arrecadando, passa a exigir mais dos ojistas. E assim entramos num círculo vicioso — acrescentou.

**SEGREDOS DA FISCALIZAÇÃO**

"E' muito comum em tôdas as ruas o espetáculo oferecido pelos camelôs, transformando o Rio em vasto mercado oriental, ao apregoarem mercadorias que só Deus sabe como conseguiram. E se durante alguns dias parecem desaparecer do centro, deve ser porque entraram em férias e foram veranear em Copacabana, onde podem ser vistos, principalmente aos sábados, em seu comércio livre".

Indagado pelo repórter dos motivos pelos quais a fiscalização nada conseguia contra os camelôs, respondeu o Presidente do Sindicato dos Lojistas: "Deve ser segrêdo dêles".

**AMBULANTES QUE PARAM**

Prossegue o sr. Jesuino Lourenço: "Além dos camelôs, concorrem também os ambulantes para os prejuízos sofridos pelo comércio. Quero esclarecer que nada temos contra o comércio ambulante, desde que os que o exerçam obedeçam às posturas municipais. Existem leis a respeito e elas devem ser obedecidas. No entanto, que vemos? Os ambulantes, que só deveriam parar quando fôssem solicitados a vender algo, estacionam mesmo em lugares centrais, de modo quase permanente, concorrendo ilicitamente com o comércio local. As vêzes passam meses no mesmo lugar. Estacionando, deixam de ser ambulantes, e isso a lei não permite. O comércio ambulante é uma reminiscência do Rio antigo, a qual vem do tempo dos mascates. Desejo que em 1959 estejamos livres dos camelôs e que os ambulantes se movam".

## *Carioca não come 'frangos cansados'*

**O sr. Péricles de Oliveira, Diretor dos Comandos Sanitários, declarou ao DC, ontem, que o carioca não consome a carne dos chamados "frangos cansados", porque é feita uma vistoria permanente nos restaurante, e a média de animais doentes e eliminados é de dez por cento.**

A notícia publicada por um matutino, domingo último, segundo a qual seria iniciada a "operação quebra-louças", destinada a acabar com as xícaras rachadas ou de beiços partidos, nos bares e cafés desta cidade, foi desmentida pelo Diretor dos Comandos Sanitários.

**"FRANGO CANSADO"**

Entende-se por frango cansado aquêle que passa muitas horas engaiolado privado de alimentação adequada sujeito a mudanças repentinas

Um dos componentes da Comissão Nacional de Avicultura, na semana passada, advertiu que muitos frangos consumidos pelo carioca estavam "cansados" por terem vindo de lugares distantes Em virtude disso a carne dessas aves segundo o especialista, perde o seu sabor integral e valor nutritivo. O Ministério da Agricultura em nota oficial, considerou a advertência e tratou de alertar a opinião pública para êsse particular

A reportagem do DC procurou ouvir populares sôbre o caso dos "frangos cansados", os quais, em noventa por cento declararam não apreciá-los quando preparados em restaurantes A sra. Isabel de Carvalho acentuou: "Estava ontem à tarde espiando uma assadeira cheia de frangos num restaurante perto do cinema São Luís, no Largo do Machado Mas eu é que não como frangos assim. Além de serem caros (Cr$ 150, em média), não tenho a certeza de como são limpos".

## Cofap reduz margem de aumento para 30%

**Os trabalhadores na indústria do açúcar decidiram suspender a greve que mantinham há 48 horas, atendendo a um apêlo do Ministro do Trabalho que se comprometeu a obter para os grevistas um aumento salarial de 30%, no mínimo, com vigência a partir de 1.º de janeiro.**

O Presidente da COFAP assinará, possìvelmente hoje, portaria elevando para Cr$ 17,50 o preço do quilo do açúcar refinado, a fim de que as usinas possam atender às reivindicações salariais de seus empregados. O novo preço vigorará a partir de 1.º de janeiro, consoante informou ao DC o Presidente daquele órgão.

**O PREÇO**

O preço do açúcar refinado, segundo reivindicavam os diretores das refinarias, devia ser elevado em 50%, isto é, de 13 para 19,50 cruzeiros, mas instruções do Palácio do Catete determinaram que o quilo do açúcar não seja superior a Cr$ 17,50, ou seja 30% Fixou-se ainda em 35% o aumento de preço do cristal-popular.

Os refinadores, durante uma reunião que realizaram ontem à tarde no gabinete do Presidente da COFAP, declararam às autoridades que o aumento de salários consumirá apenas cêrca de 30% da majoração do preço. Salientaram que necessitam da majoração do preço principalmente para fazer face ao custo do material de produção e do transporte.

O Instituto do Açúcar e do Alcool informou que as refinarias necessitam de um aumento de 50% no preço do açúcar para atender à elevação do custo da produção.

Após demorados debates no gabinete do Presidente da COFAP, os diretores das refinarias acabaram concordando com a fixação do preço do quilo do açúcar em Cr$ 17,50.

**COMPROMISSO**

O ministro Fernando Nóbrega, após receber uma comunicação assinada pelos diretores das refinarias de que concederão aos seus empregados um aumento salarial de 30%, no mínimo, chamou ao seu gabinete, os líderes grevistas pedindo que fôsse suspensa a greve.

Ante o pedido dos grevistas de que se formulasse um compromisso escrito quanto ao aumento de 30% e o início da vigência em 1º de janeiro, o sr. Fernando Nóbrega disse:

— "Dou o penhor de minha palavra. Sendo preciso que a palavra de um Ministro de Estado mereça crédito e se essa palavra não tem valor, que adiantará a um homem de Govêrno prometer?"

**VOLTAM**

A partir da zero hora de hoje todos os grevistas voltaram ao trabalho, normalizando o serviço das refinarias que iniciarão imediatamente o abastecimento de açúcar à população carioca.

**DIFICULDADES**

Dando as informações acima ao DC, o coronel-presidente da COFAP explicou que o Govêrno reconhecia a situação de dificuldades em que vem se debatendo a agroindústria do açúcar. Os preços do produto foram fixados em 1956 e, desde então vêm sendo mantidos, sem qualquer alteração. O Sindicato dos Empregados tinha conhecimento de que o aumento na base referida ia ser concedido, não se justificando, portanto, a greve decretada.

**FALTA DE AÇÚCAR**

Sôbre a falta de açúcar para consumo da população, declarou o coronel Mindelo que o que está havendo é uma «corrida» aos armazéns, que estocaram pouco açúcar, provocando dessa forma dificuldades ao pronto reabastecimento, até porque o serviço de transporte das refinarias aderira ao movimento grevista. A quantidade de açúcar, seja do refinado, seja do cristal (popular) existente nesta capital é mais que suficiente para garantir o abastecimento do mercado.

**ANO BOM COMEÇA MAL PARA OS GARIS**

*Hoje, por ser o último dia do ano, e conforme vem, habitualmente, fazendo a população carioca, será lançada, pelas janelas dos vários edifícios da cidade, grande quantidade de papéis cortados (incluindo jornais velhos, folhinhas, papéis inutilizados) à guisa de confete, que, além de sujar as ruas da cidade, oferece o perigo de incêndios, tal como ocorreu no ano passado. Quem mais sofre com o novo costume carioca, são os garis, que, assim, têm que iniciar o novo ano com muito trabalho*

## *158 mulheres serão jurados: 23 Marias*

**Os crimes contra a vida (Tribunal do Júri) serão julgados, em 1959, pelos juízes de fato relacionados numa lista de 500 pessoas, já convocadas pelo juiz Bandeira Estampa do 2.º Tribunal, entre as quais se incluem os radialistas César Ladeira e Heloisa Helena, o cronista esportivo Everardo Guilhon (o "Super XX") e os jornalistas Maurício Caminha de Lacerda, do "Correio da Manhã", e Manoel Egídio dos Santos, do "Diário de Notícias".**

Da lista fazem parte, ainda, o cronista literário João Condé, as escritoras Adalgisa Neri e Diná Silveira de Queiroz, além dos professôres Haroldo Lisboa da Cunha e Emílio Mira y Lopes, e mais 52 bancários, 42 comerciários, 13 engenheiros, uma dúzia de médicos e outra de advogados, nove jornalistas, e 158 mulheres, entre as quais 23 com o doce nome de Maria.

**O EDITAL DE CONVOCAÇÃO**

O edital de convocação assinado pelo juiz da 26a. Vara Criminal, abrange 500 pessoas, conclamadas a comparecer à sede daquele Tribunal, na Rua Visconde de Itaboraí, 78, próximo à Igreja da Candelária.

Adverte que a função de juiz de fato é obrigatória, importando sua recusa por motivos religiosos filosóficos ou políticos, em perda dos direitos políticos.

Informa ainda que a função de jurado constitui serviço público relevante.

**SORTEIOS MENSAIS**

Entre as 500 pessoas convocadas, vinte e uma serão sorteadas, mensalmente, para compor o Conselho de Sentença que, entretanto, funcionará, apenas, com sete membros.

Estes terão que comparecer, diàriamente, ao Tribunal de Júri, a fim de exercer a função relevante de julgar seu semelhante. Os demais serão dispensados da convocação naquêle mês.

## *Leis sancionadas sêlo e consumo*

**O Presidente Juscelino Kubitschek sancionou, ontem, com vetos parciais, considerados contrários aos interêsses nacionais, projeto de lei do Congresso Nacional que altera a Legislação do Impôsto de Consumo, sancionando também, e ainda com veto parcial, o projeto que modifica a Consolidação das Leis do Impôsto do Sêlo.**

A sanção do Presidente, no que se refere ao primeiro dos projetos citados, incidiu sôbre os itens da Alteração 2ª, números 29, 36 e 37, que mandavam isentar do impôsto de consumo, respectivamente, máquinas de costura de uso doméstico, sorvetes ou laticínios congelados, à base de derivados do leite, da Alteração 10ª, item 1.º, a expressão "quando não superiores, em conjunto, a 20%", além de outras alterações.

**RAZÕES DO VETO**

Na mensagem que enviou ao Congresso, enfeixando as razões do veto, o presidente Juscelino Kubitschek pondera que as insenções do impôsto de consumo, dentro da área industrial, devem ter caráter absolutamente excepcional Fora dêsses casos, são altamente inconvenientes, porque importam em desigualdade de tratamento, excluem a possibilidade de levantamento estatístico da respectiva produção e além disso dificultam a aplicação do novo mecanismo no contrôle fiscal, facilitando a sonegação, uma vez que excluem do tributo um dos elos da cadeia de produção.

No que se refere ao veto ao dispositivo da Lei do Impôsto do Sêlo, o qual incidiu sôbre a alteração 1.a, esclareceu o Presidente que o dispositivo vetado constava do projeto encaminhado à apreciação do Poder Legislativo. Atendendo, contudo, às controvérsias de ordem jurídica suscitadas durante os debates do Congresso, bem como ao apêlo das classes produtoras, fundamentado na repercussão que o dispositivo poderia produzir nas relações entre os contribuintes e o fisco, resolvera reexaminar o assunto, decidindo pelo acolhimento das razões apresentadas.

**A QUINTA "FECHADA"**

**As segundas-feiras, das 6 às 12 horas, a Quinta da Boa Vista estara interditada para o tráfego, a fim de que sejam executados os serviços de recuperação dos jardins daquele logradouro público.**

**Entre os trabalhos que ali vêm sendo executados pelo Departamento de Parques, contam-se a limpeza dos lagos, calçamento, remodelação dos jardins, abertura de novos canteiros e outras obras, incluídas no plano de recuperação total que transformarão a Quinta da Boa Vista em um dos mais atraentes recantos da cidade.**

## PDF: paga antecipado

**O sr. Alziro Angioni, Presidente do Centro Beneficente Dr. Pereira Passos, voltou ontem a se avistar com o Prefeito, a quem sugeriu fôsse concedido abono de emergência aos servidores da PDF, por antecipação, nos meses de janeiro, fevereiro e março, na mesma base do que fôr aprovado para o funcionalismo da União.**

Depois de ouvi-lo, o Governador da Cidade prometeu examinar o assunto com o Secretário de Administração.

**QUINTINO ERA CARIOCA DA GEMA**

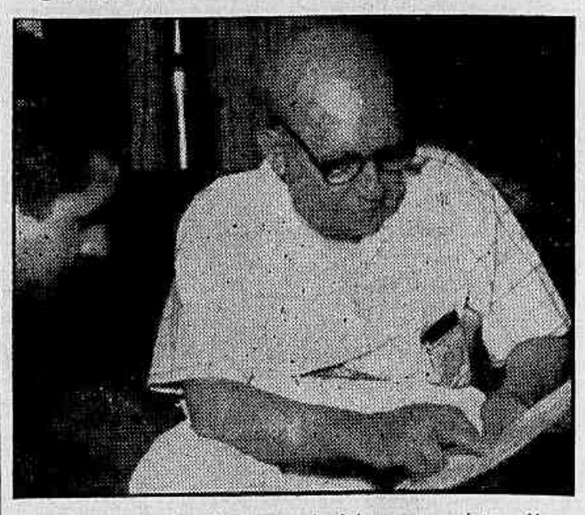

*O sr. Ranulfo Bocaiuva, quando falava ao repórter sôbre alguns fatos da vida do seu avô*

## *Quintino nasceu e morreu na Capital*

**O sr. Ranulfo Bocaiuva, Ministro aposentado do Superior Tribunal Militar e neto de Quintino Bocaiuva, em entrevista concedida, ontem, ao DC, declarou que seu avô, ao contrário do que foi noticiado pelos jornais, não nasceu em Itaguaí (Estado do Rio), mas, sim na Rua da Lampadosa (atual Luís de Camões) aqui mesmo no Distrito Federal.**

Ainda a respeito de seu avô, disse o entrevistado, que seu nome verdadeiro era Quintino Ferreira de Sousa. Porém, em 1842, quando êle foi estudar em S. Paulo, e obedecendo o costume da época de nacionalizar o nome, adotou o nome de Bocaiuva, proveniente de uma espécie de palmeira existente nas regiões do Estado do Rio e São Paulo.

**BIOGRAFIA**

Prosseguindo, o sr. Ranulfo comentou que, apesar da importância de Quintino Bocaiúva, na vida pública brasileira, dêle existem apenas duas biografias: a de Ferreira Viana Filho e a de Alexandre Atri, esta última em italiano.

O entrevistado, que atualmente escreve uma biografia sôbre Quintino, disse que êle nasceu na casa n.º 24, da Rua da Lampadosa (atual Luís de Camões), onde está situado o Gabinete Português de Leitura, no dia 4 de dezembro de 1836. Foi batizado na Igreja do Santíssimo Sacramento, também na Rua da Lampadosa esquina com Avenida Passos, no dia 30 de janeiro de 1837, tendo sido feito o assentamento de batismo pelo cônego José Luís de Freitas.

Focalizando a forte inclinação de Quintino Bocaiuva, para o jornalismo, comentou, o sr. Ranulfo que quando êle cursava o anexo da Faculdade de Direito de São Paulo, fundou, com Ferreira Viana, "A Honra" que, aliás, teve vida muito efêmera. Mais tarde, quando Quintino Bocaiuva, abandonando o curso, veio para a capital e conseguiu o lugar de redator do "Diário do Rio de Janeiro", época em que conheceu Saldanha Marinho.

**MORTE**

Em 11 de julho de 1912, após ter sido Ministro das Relações Exteriores no Govêrno de Deodoro, Senador durante vários períodos e Presidente do Estado do Rio durante os anos de 1891 a 1893, Quintino Bocaiuva morreu em uma casa situada na Rua Arquias Cordeiro, na estação que hoje tem seu nome.

## Horário da PDF

*Conforme a resolução assinada há dias pelo Prefeito da capital, as repartições municipais, no dia de hoje, 31 de dezembro, funcionarão em horário de sábado, isto é, das 9 às 12 horas.*

*Também por determinação do Secretário de Agricultura não funcionarão, amanhã, dia 1º de janeiro, as feiras livres e mercados municipais.*

**SUDÃO AMIGO**

O Govêrno brasileiro reconheceu ontem o novo Governador do Sudão. A decisão do Brasil foi comunicada à Embaixada sudanesa em Londres pela nossa missão diplomática naquela cidade.

## Cientista: a verdade sôbre a 'geléia real'

**O professor Josúé de Castro, criador do Instituto de Nutrição da Universidade do Brasil, onde leciona, e portador da Grã-Cruz da Ordem do Mérito Médico, declarou ao DC que considera um crime a atitude dos fabricantes da "Geléia Real" ao impingirem, por preço exorbitante, um simples complemento alimentar, cujo conteúdo alimentar pode ser obtido em outras formas de alimentos a preços muitas vêzes menores.**

"A exploração mercantil da "Geléia Real", num momento em que o Brasil enfrenta o problema da carestia, constitui um grave atentado que merece a atenção das autoridades, tanto sanitárias como de contrôle da economia popular", esclareceu o criador do SAPS, deputado federal Josué de Castro.

**PANACÉIAS HISTÓRICAS**

Falando ontem à reportagem do DC sôbre a «Geléia Real», o professor Josué de Castro, autoridade em nutrição, e atual presidente da Associação Mundial de Luta contra a Fome disse:

— «Os homens sempre aspiraram em todos os tempos a juventude eterna e a imortalidade. O drama de Fausto é um drama universal que tem como cenário tôda a terra dos homens. Não é pois de admirar que surjam hoje como surgiram noutras éras, novas panacéias, renovando esta ilusão da recuperação da juventude perdida. A alimentação crua, o chamado método naturalista —, a alimentação usada pelos hunzas, povo da Ásia Central de grande longevidade e bom índice de saúde, o uso do «yogurth» em grande escala, constituem algumas dessas panacéias nas quais foram depositadas grandes esperanças sem que os resultados estivessem à altura das expectativas. O caso da geléia real explica-se pois pela predisposição popular em se deixar iludir quase que conscientemente em sua boa fé, em face de uma propaganda bem orientada na defesa de interêsses mercantis».

«MILAGRES» EMPÍRICOS DA GELÉIA

O professor Josué de Castro passa então a discorrer sôbre a geléia real à luz da ciência:

— «As propriedades milagrosas da «Geléia Real» têm sido apregoadas à base da constatação de que as abelhas mestras ou abelhas reais que dela se alimentam têm uma expectativa de vida inúmeras vêzes maior do que a abelha comum. Mas esta constatação está longe de permitir uma dedução científica do valor real dêste produto no sentido de alongar a vida e protelar a velhice na espécie humana. E mesmo na espécie abelha não há até hoje estudos suficientes que permitam uma conclusão de que a diferença de longevidade entre a abelha real e a abelha comum se deva apenas ao seu tipo de alimentação e não a outros fatôres tais como o gênero de vida, o comportamento social e outros elementos que podem interferir na sobrevivência dos elementos componentes de uma determinada espécie. Mais absurda ainda é a conclusão de que êste alimento, sendo útil ao prolongamento da vida da abelha, também deve ser necessàriamente útil ao prolongamento da vida na espécie humana, principalmente porque a alimentação do homem sempre foi inteiramente diferente da alimentação das abelhas. Nenhuma experiência cien-

(Conclui na 11.ª pág.)