ANNO VI

1 EDIÇÃO 4 HORAS

Diario de Noticias

Numero 2.553

3 SECÇÕES 24 PAGS.

Redacção e Officina — Rua Buenos Aires, 154

Rio de Janeiro, Domingo, 14 de Abril de 1935

O general Góes Monteiro, tendo de manifestar-se, particularmente, hontem á noite sobre a sua attitude em face do rumoroso caso do reajustamento dos militares, reaffirmou o seu inabalavel proposito de deixar a pasta da Guerra, no caso de vir a fracassar aquella medida, tão firmemente promettida pelo presidente da Republica. O ministro não admitte, assim, qualquer duvida quanto á sua solidariedade com os seus collegas generaes que se vêm batendo pela effectivação da promessa presidencial

30 dinheiros

Aconteceu no Espirito Santo exactamente o que aqui mesmo previramos. O interventor Punaro Bley fez-se eleger governador. Fez-se eleger por um unico voto de maioria, que conseguiu á custa de uma das mais estarrecedoras trahições de que ha memoria na degradada fauna dos politiqueiros nacionaes, entre os quaes, entretanto, os judas, os calabares, os silverios dos reis sempre se haviam comportado com uma abjecção menos indecorosa e menos repulsiva.

A felonia em que se esteia a autoridade constitucional do capitão Bley é, realmente, o rebotalho, a escumalha, a escoria, o residuo sargetario das trahições até hoje conhecidas e, provavelmente, das que emprenhem o ventre do futuro.

As mais das vezes, o felão é intelligente ou esperto. Nem sempre a ambição pessoal ou o interesse material lhe obnubilam a perspicacia arteira, o dom de penetração velhaca que lhe permitte alcançar, de prompto, determinado objectivo com a possivel segurança no meio dos riscos com que elle se defronta.

No caso do Espirito Santo, o trahidor desmoralizou completamente a insigne confraria. Bastou que o sr. Getulio Vargas, com um daquelles sorrisos acerados que lhe espelham o reverso da alma, o peitasse com ingenua promessa de governar: — "abandona os teus amigos, e serás o governador".

Bastou esse convite, adoçado no mel da insidia, para que o heroe instantaneamente consummasse a defecção. O menos arguto dos homens falsos teria posto em banho-maria a promessa do tentador. Daria um balanço psychologico nas circumstancias e nas possibilidades, antes de capitular.

Examinaria, primeiro, a idoneidade do fundador do despistamento como norma de moral politica neste paiz; e logo haveria de concluir, pelos antecedentes de tão reputado mestre, que a promessa tinha apenas como escôpo escuso e occulto favorecer a candidatura do sargento-mór da feitoria capichaba, pois que, na realidade, fisgada a presa pelo anzol do pescador de calabares, a opposição, já virtualmente victoriosa, estaria desaggregada, ao passo que, desconceituado, diminuido, repulsado pelo seu proprio acto, o transfuga não encontraria, para vencer, nem mesmo a confiança dos adversarios para os quaes se bandeára, ávido por um throno que elles não seriam estupidos de entregar a um dos mais encarniçados inimigos da vespera.

Examinaria, depois, a sua propria posição no bloco divergente da candidatura official. A victoria desse bloco na Assembléa estava solidamente assegurada. Maioria absolutissima. Triumpho fulminante para o seu candidato ao governo e, seguramente, a senatoria, ganha com elegancia e honestidade, para o joven phariseu em perspectiva.

Elle, porém, não teve a scentelha pratica e subtil que caracteriza os que atraiçoam com intelligencia ou esperteza. Mal Mephistopheles lhe encandeou a vista com o seu facho despistatorio, o mancebo, mariposa da ambição allucinada, precipitou-se, tonto na chamma.

Consequencia: não é governador. Governador é quem o sr. Getulio Vargas decidiu que fosse, e só o decidiu quando obteve, aliás facilmente, o concurso do iscariote. Não é o governador, e impediu que o governador sahisse do seu partido.

Não é o governador, e impediu que o Espirito Santo varresse do seu governo o forasteiro, de que estava farto. Não é o governador, e impediu que, como em Sergipe, onde a opposição não foi polluida por nenhum Silverio os espiritosantentes repelissem altivamente a intromissão desabusada e corrosiva do presidente da Republica contra a autonomia do Estado e a vontade libertadora do povo, que as urnas de outubro expressaram por maioria.

Que lucrou, portanto, essa juventude de bôa estirpe, rica de esperanças, com direito ás mais nobres aspirações na decencia da vida publica, immune, até então, dos vibriões tetanicos da politicagem, na qual, em regra, só os velhos e empedernidos officiantes se enlamaçam em traficancias ignobeis?

Que lucrou? Dir-se-á: lucrou a senatoria. E' verdade. Mas com uma differença: a outra, que alcançaria fatalmente dentro dos quadros da opposição, não seria, como esta é, um attestado de suicidio, sellado com a vinheta da repugnancia.

Casos dessa craveira estão mostrando como a revolução de outubro, desnaturada e explorada pelo bando de ciganos que se apoderou da Republica, infeccionou lueticamente a politica partidaria do Brasil, ao ponto de ser toda ella, para esses mascates impudentes, um vasto balcão em que a moeda symbolica dos 30 dinheiros é o preço fixo das consciencias, que hontem se vendiam decrepitas, e hoje se mercadejam viçosas e robustas.

A eleição do sr. Bley

O voto decisivo do sr. Jeronymo Monteiro Filho

Da comedia que se desenrolou em Victoria, com a eleição do sr. Punaro Bley, para successor de si mesmo, no governo do Estado, servem de documento gracioso os telegrammas passados por aquelle capitão ao sr. presidente da Republica, dados hontem á publicidade, pela secretaria do Palacio Rio Negro.

Desse correspondencia telegraphica, constam os despachos em que o sr. Punaro se despede, saudoso, do palacio de Victoria, e aquelles em que, fazendo a narração dos acontecimentos preparatorios da installação da Assembléa Constituinte, confessa, num discreto communicado, ter sido elle proprio, Bley, escolhido para se succeder a si proprio.

São desse teor, os referidos despachos:

"VICTORIA, 11 — Exmo. sr. presidente da Republica — Fiz publicar hoje a seguinte nota: "O interventor federal, concluindo o honroso e espinhoso mandato, que em outubro de 1930 lhe outorgou a revolução brasileira, entrega o governo do Estado ao novo regimen constitucional, fazendo votos sinceros por que o Espirito Santo, com o enthusiasmo dos seus filhos e os opulentos recursos do que dispõe, realize, em curto tempo, os seus altos e luminosos destinos. Despedindo-se do povo amigo e generoso, a que serviu sempre com mais espontanea dedicação, orientado inflexivelmente pelos estimulos confortadores da paz, do trabalho e da honestidade, a interventoria affirma que deu o maximo dos seus esforços, dentro das possibilidades economicas de que dispõe para a felicidade e engrandecimento geraes da terra capichaba. Não tendo podido realizar ou, sequer, iniciar os grandes melhoramentos desta cidade, ultimamente annunciados e cujos creditos foram abertos, declara, entretanto, que, para effectual-os ficam em cofre, na thesouraria da Fazenda: 1.º, quatro letras do D. N. C., de renda apurada em 1934, no valor de rs. 4.996:000$000 para garantirem a execução das obras do reforço de abastecimento dagua em Victoria; 2.º, duas letras no valor de rs. 2.498:000$000, tambem do D. N. C., e daquella mesma renda, para reinicio das obras do porto; 3.º, uma letra do mesmo D. N. C., na importancia de rs. 1.249:000$000, para nova e condigna installação do Gymnasio do Espirito Santo e creação de uma Escola de Agricultura. Attenciosas saudações. — João Bley, interventor".

"VICTORIA, 12 — Sr. presidente da Republica — Transmitto a v. ex. o telegramma que acabo de receber do presidente do Tribunal Eleitoral Regional: "Com o maior respeito e acatamento á al-

Conclue na 8ª pagina

Por que o sr. Epitacio Pessoa foi ouvir o chefe dos integralistas

O ex-presidente acompanha a marcha das idéas no Brasil

O sr. Epitacio Pessoa assistiu á grande reunião integralista celebrada no Instituto Nacional de Musica, a sua presença em tal assembléa, pelo prestigio de seu nome de jurisconsulto e pela sua qualidade de antigo presidente da Republica, feriu a opinião, isto é, attrahiu a opinião publica.

Por isso, quizemos ouvir sobre o assumpto e o caso, o ex-chefe da nação, mas o illustre brasileiro, esquivando-se a uma entrevista, concedeu-nos uma conversa telephonica.

Sim, disse-nos, tinha ido á reunião do Instituto Nacional de Musica. Mas tinha ido como curioso, apenas como curioso. Interessando-se pela marcha das idéas no Brasil, quiz conhecer os principios integralistas, através a palavra do chefe desse movimento, sr. Plinio Salgado.

Reserva, porém, para si, as suas impressões. Boas ou más, não as externaria em publico.

Essa rêserva não tira a significação da presença de personalidade de tanto relevo na reunião integralista, e, se mostra que o sr. Epitacio Pessoa não é uma figura vulgar, que, para satisfazer uma justa curiosidade mental, se deixe deter pelo preconceito, mostra, tambem, que o movimento integralista, mesmo abstrahindo o merito ou demerito de suas idéas, tem ganho, nos ultimos mezes, tanto terreno,

Sr. Epitacio Pessoa



que chega a attrahir ás suas reuniões personalidades do valor do ex-presidente.

O reajustamento dos vencimentos

Geraldo Rocha

(Especial para o DIARIO DE NOTICIAS)

O mundo moderno está dividido em dois grupos de paizes: os partidarios da velha economia rigida, da moeda conversivel e da deflação monetaria, e emfim, da economia liberal, e os partidarios da moeda inconversivel, da inflação monetaria e da economia dirigida.

O primeiro bloco, chefiado pela França, tinha como alepros a Italia, a Belgica, a Suissa e a Hollanda. O outro bloco, chefiado pelos Estados Unidos e pela Inglaterra, é mais ou menos seguido por todos os outros paizes do mundo.

O bloco da economia liberal, chefiado pela França, apresenta signaes evidentes de franca decomposição. A Belgica acaba de abandonar o franco belga, estabilizado em 1926, para ligar-se ao outro grupo de moeda inconversivel. A Italia, apesar do esforço herculeo e da energia ferrea de Mussolini, não poderá continuar a arcar com tão pesados sacrificios para manter a lyra, e a propria França, talvez antes de noventa dias, tenha que abandonar o franco, retirando-lhe a conversibilidade.

A situação da França é deveras insustentavel. Feita a paz, o governo resolveu reparar de vez as regiões devastadas. As exigencias sociaes cresceram de fórma assustadora, determinando um periodo de inflação que levou o franco a valer menos de 16 por cento do seu valor de antes da guerra.

Talvez fosse preferivel ter deixado o franco entregue á sua propria sorte, saneando, assim, de vez, os estragos causados pela guerra; mas, confiando que a Allemanha pagaria, Poincaré pediu ao paiz esforços sobrehumanos e foi attendido pelos seus concidadãos.

Correspondendo ao appello de Poincaré, o francez acceitou sacrificios fiscaes jamais impostos a qualquer outro povo. O fisco francez arranca ao contribuinte mais de 60 por cento do rendimento total da fortuna publica. Poincaré estabilizou o franco. Ao seu governo, succederam governos de esquerda, que sobrecarregaram o orçamento, já onerado, da nação de novos encargos. Resultou dahi o encarecimento de vida em França, que excede ao de qualquer outro paiz.

A consequencia dessa excessiva tributação de todas as utilidades foi o encarecimento excessivo das mesmas. Assim, tivemos em França este verdadeiro paradoxo — moeda estabilizada, com lastro ouro, equivalente a toda a sua circulação monetaria, e, apesar disso, soffrendo uma depreciação interna formidavel, porque o encarecimento das utilidades por excesso de tributação dá ao franco menor poder acquisitivo. Assim, vemos o excesso de tributação fiscal ter as mesmas consequencias da inflação monetaria.

O franco diminuiu o seu poder acquisitivo, porque as mercadorias se tornarám mais caras pelo tributo. Da mesma fórma que perdeu o seu poder acquisitivo no periodo anterior a Poincaré, pelo excesso de papel-moeda que entrava na circulação, ou por abusos de credito.

Neste momento está em discussão no parlamento francez um projecto de Leon Mayer, de emissão pura e simples de 25 bilhões de francos e a directoria do Banco de França foi modificada afim de que este instituto se prestasse a accrescentar 15 bilhões de francos de bonus do Thesouro. Talvez antes de 1936, não exista mais no mundo nenhum paiz de moeda conversivel. A França será o ultimo baluarte da velha theoria, porquanto a Suissa e a Hollanda já fazem as primeiras demarches para abandonar o bloco ouro.

Nesta marcha para o nivelamento geral no zero, talvez sejam mais felizes aquelles que andarem mais rapidamente na descida. As gerações passadas sacaram demais sobre o futuro. O standard da vida e as necessidades de quasi todos os povos excedem aos recursos economicos de cada um e só a fallencia geral inevitavel permittirá ao mundo retornar á sua posição de equilibrio, e as nações proseguirem o seu cyclo evolutivo, livres de cargos e permittindo actuarem livremente as leis economicas.

Entre nós, a nossa moeda depreciada por Washington Luis, na sua estabilização, perdeu mais de 70 por cento do seu valor, depois de 1930. Nesta época, o mil réis valia tres francos; hoje, um franco vale 1095 réis. Os impostos duplicaram — isto para ser optimista.

O custo da vida, embora o paiz esteja em economia fechada, augmentou de maneira consideravel, se se estabelecer o confronto entre as duas épocas.

Em toda a parte, os governos procuram, com augmentos de salarios, amparar a sorte dos seus servidores, attingidos pela depreciação da moeda. Os commerciantes, os industriaes, encontram meios de corrigir a depreciação da moeda, pelo augmento dos seus lucros, resultante do augmento do vulto de suas operações, mas o servidor do Estado, não podendo distrahir a sua actividade, fica collocado em situação insustentavel se não vier corrigir a diminuição do valor acquisitivo do seu salario, que representa a quantia necessaria para a sua subsistencia, tomando em consideração o poder acquisitivo da

Conclue na 8ª pagina

Reune-se, na terça-feira, a Assembléa do Pará

A acção pacificadora do major Carneiro de Mendonça

UM PROTESTO DE ESTUDANTES PARAENSES DESTA CAPITAL

Esteve, hontem, á tarde, em nossa redacção, uma commissão de estudantes paraenses domiciliados nesta capital, composta dos srs. Emmanuel de Castro, Guilherme Sarmento de Castro, Rubens Paiva, Agostinho Monteiro Filho, Joaquim Xexéo, Moura Ribeiro, Eliezer Zagury, Hildemar Pimentel Maia e José Tocantins.

Representando o pensamento da maioria dos jovens paraenses matriculados nas escolas da nossa Universidade, a commissão veiu pedir ao DIARIO DE NOTICIAS a divulgação de um telegramma do Directorio Politico dos Estudantes do Pará, dirigido ao sr. Emmanuel de Castro e que está concebido nos seguintes termos:

"Directorio Politico Estudantes Paraenses, representante maioria classe estudantina, vos autoriza declarar que a classe academica inteiramente coherente principios expendidos manifesto de outubro, contra a permanencia do major Barata, governador Pará. — Alberto Benaion, persidente."

Conforme nos declarou a commissão, o manifesto acima alludido e que contém as assignaturas dos quatrocentos estudantes paraenses, isto é, a maioria da classe estudantina daquelle Estado, e os signatarios dos telegrammas que têm sido enviados á esta capital sob o patrocinio do Comité Academico Liberal, constituem maioria insignificante e inexpressiva, pois que na sua maioria se compõem de funccionarios publicos, ou filhos destes, subalternos, portanto, ao major Magalhães Barata.

Indignados com a mystificação daquelles seus collegas da minoria, que se arrogaram o direito de proclamar uma solidariedade integral e incondicional ao major Barata, em nome da classe academica do Pará, o Directorio Politico Academico daquelle Estado apressou-se em desmascara-l-os, autorizando os seus collegas conterraneos residentes no Rio a esclarecer a sua conducta em face dos ultimos acontecimentos do Pará: — Não estão ao lado do tumultuoso interventor, nem subscreveram o telegramma dirigido pelo Comité Academico Liberal.

O CAPITAO JULIO VERAS EMPOSSADO NA CHEFIA DE POLICIA

BELÉM, 13 (União) — No cargo de chefe de policia foi empossado o capitão Julio Véras, que veiu nessa capital com o major Carneiro de Mendonça.

CORPO DE DELICTO NOS DEPUTADOS FERIDOS

BELÉM, 13 (União) — O procurador do T. R. E., requereu um exame de corpo de delicto na pessoa dos srs. Souza Castro, Abelardo Conduru' e Samuel Mac Dowell, feridos durante os successos de 5 do corrente.

DISSOLVIDA UMA PASSEATA ORGANIZADA PELOS AMIGOS DO MAJOR BARATA

BELÉM, 13 (União) — O major Carneiro de Mendonça mandou dissolver uma passeata popular, em honra do ex-interventor Magalhães Barata, o que conseguiu, dentro da maior ordem. Os manifestantes tinham a intenção de dirigir-se ao palacio do Governo, onde aliás não se encontra, desde hontem, o principal homenageado. Assim procedendo, o major Carneiro de Mendonça quiz apenas evitar incidentes entre os partidarios do ex-interventor e os da Frente Unica.

A ASSEMBLÉA CONSTITUINTE REUNIR-SE-A' TERÇA-FEIRA

BELÉM, 13 (União). — O major Carneiro de Mendonça, por entender que a ordem estava perfeitamente restabelecida, não só nesta capital como no interior do Estado, concordou com a convocação da Assembléa Constituinte para a proxima terça-feira, quando deverão ser eleitos o governador do Estado e os senadores federaes.

O INTERVENTOR NÃO TENCIONA FAZER MODIFICAÇÕES ENTRE OS AUXILIARES DO GOVERNO

BELÉM, 13 (União). — Os auxiliares de confiança da interventoria solicitaram demissão dos seus respectivos cargos, tendo o major Carneiro de Mendonça de-

Conclue na 8ª pagina

A commissão de estudantes paraenses na redacção do DIARIO DE NOTICIAS



Eleva-se a

562

o numero de leitores do "Diario de Noticias" já contemplados no nosso concurso diario e permanente — "600$000 por dia p'ra Você!"

O interventor foi eleito governador

Empossa-se, amanhã, o sr. Flores da Cunha

A sua resposta á Frente Unica

Consummou-se, hontem, a eleição do sr. Flores da Cunha, que se succede a si proprio no governo do Rio Grande do Sul e que, conforme declarou anteriormente, não governará como magistrado, mas como chefe do Partido.

O caso do sr. Flores da Cunha se enquadra na politica inaugurada com a successão do sr. Getulio Vargas por si proprio, e sob esse aspecto, o Rio Grande do Sul se nivela aos demais Estados cujos interventores se transformam em governadores.

ELEITO POR 21 VOTOS O GOVERNADOR DO RIO GRANDE DO SUL

PORTO ALEGRE, 13 (A. B.) — O general Flores da Cunha foi eleito governador constitucional do Rio Grande do Sul por 21 votos.

Proclamado o resultado do escrutinio, a Assembléa Constituinte acclamou longamente o nome do novo governador gaúcho.

A RESPOSTA DO SR. FLORES AOS "ITENS" APRESENTADOS PELA "FRENTE UNICA"

PORTO ALEGRE, 13 (U. P.) — O general Flores da Cunha respondeu hontem á carta que a "Frente Unica" lhe entregára expondo as bases para a pacificação no Rio Grande do Sul.

Nessa carta diz o interventor que sua candidatura lhe fôra imposta pelo seu partido e não póde ser afastada, assim, pois até o sr. Getulio Vargas já manifestára o desejo formal de que continue o sr. Flores na interventoria.

Adeanta que a obra da pacificação moral dos gaúchos está sendo feita, pois ninguem excederia os seus esforços nesse rumo. Diz que a reforma policial proposta pela "Frente Unica" já consta de um projecto elaborado, devendo ser opportunamente posta em execução. Accrescenta que as actividades eleitoraes serão seguramente defendidas pelo seu governo em toda a plenitude, que a reincorporação dos funccionarios exonerados e transferidos por motivos politicos está comprehendida nos dispositivos da nova Constituição, devendo o governo cogitar da mesma mediante a conciliação dos interesses particulares com a justiça e o erario publico, que contribuirá para o desarmamento dos espiritos e o estabelecimento de um periodo de paz duradoura no Rio Grande.

O documento foi entregue hoje no recinto da Faculdade de Medicina ao sr. Raul Pilla, no momento em que este leccionava.

OS "FRENTISTAS" NÃO COMPARECERAM A' INSTALLAÇÃO DA CONSTITUINTE

PORTO ALEGRE, 13 (União) — Sobre a recente nota da "Frente Unica" á imprensa, concitando seus deputados a não comparecerem á installação da Assembléa estadual, o deputado Reny Lopes de Almeida, entrevistado, disse que desde 10 de janeiro escrevera uma carta á commissão directora do P. R. R. expondo seu pensamento a respeito, acompanhada de um documento legal de renuncia ao mandato que lhe coubera.

E s. s. accrescentou:

— "Sou de parecer que os cargos electivos da natureza do que

Conclue na 8ª pagina

A visita do presidente Getulio Vargas á Argentina

— III —

Como está organizado o programma de recepção

BUENOS AIRES 13 (U. P.) A Commissão Organizadora do programma de recepção do presidente Getulio Vargas, que deveria avistar-se hoje com o presidente Justo, não pode realizar a sua annunciada entrevista em face de ter o chefe da nação partido para Tandil.

A commissão referida voltará a reunir-se segunda-feira proxima afim de completar o programma de festas.

Sabe-se que a Universidade

Conclue na 8ª pagina

CAMBIO LIVRE

Rio, 13 de Abril de 1935

Londres, vista.....	79$500
Nova York, vista..	16$400
Paris, vista.....	1$085
Allemanha, vista..	6$620
Italia, vista.....	1$365
Belgica, vista.....	2$785
Hespanha, vista...	2$250
Suissa, vista.....	5$320
Hollanda, vista....	11$090
Portugal, vista.....	$724
Argentina, m $ pap.	4$220
Uruguay, $ ouro...	6$420

Diario de Noticias
DIRECTOR — O. R. DANTAS

O CASO DO LLOYD BRASILEIRO

Foram sequestrados, no exterior, para pagamento de dividas, dois navios do Lloyd Brasileiro.

Quando essas apprehensões occorrem, a acção da imprensa se amolda a um padrão classico: — procurar o director do Lloyd, e saber se o caso é verdadeiro, e, como sempre o é, deplorar patrioticamente o descalabro da grande empresa nacional de navegação.

E' preferivel, porém, ao invés de lamentar mais um desastre isolado da companhia, pugnar pela cessação definitiva desses desastres, com a regularização tambem definitiva da situação do Lloyd.

Estamos convencidos de que a situação do Lloyd Brasileiro não se normaliza, transformando-a numa empresa efficiente e prospera, porque não se estuda a serio esse problema, nem, para resolvel-o, se emprega a continuidade de esforços em que se conjuguem a capacidade e a bôa vontade.

O problema do Lloyd é encarado esporadicamente, segundo as infelicidades que acontecem aos seus navios, as reclamações de seus passageiros, as greves de seus empregados e a grita de seus credores.

Os directores do Lloyd, embora possam ter competencia para conduzil-o, não têm autoridade nem meios para tornal-o efficiente, operando as reformas de que elle carece.

O seu actual dirigente, ao que parece, nem ao menos é seu presidente real, porque ha muito tempo assumiu a sua direcção interina e nessa interinidade se mantem porque o governo não nomeou substituto para o presidente demissionario.

A solução do caso do Lloyd exige medidas de emergencia, rapidas e acertadas, para enfrentar a situação actual da empresa e medidas systematicas visando a uma organização futura, e obedecendo a um plano de execução vagorosa e segura, traçado sobre os fins e as necessidades da empresa.

Mas tal plano não póde ser o fruto de uma assembléa de leigos, nem a obra de um protegido do governo e da politica, alçado a uma posição de responsabilidade para gozar os proventos de um bom ordenado.

Tem de ser dirigido pela competencia, isto é, por quem conheça, em profundeza, assumptos de administração, de navegação e commercio, e ainda o nosso ambiente, os nossos recursos, os objectivos do Lloyd.

Para execução desse projecto, exigem-se, naturalmente, as mesmas qualidades, e será necessaria uma lei que impeça a cada uma directoria suspensões ou modificações arbitrarias que o annullem ou desfigurem.

Isso tudo depende apenas de um pouco de attenção e de um pouco de bôa vontade do governo: — attenção e bôa vontade para escolher pessoa capaz de estudar e resolver o problema, para examinar e approvar o plano reformador, para fazel-o executar com firmeza continua, para promover ás leis necessarias a essa execução.

E será, sobretudo, necessario facultar os meios que, conjurando a crise presente, permittam assegurar a prosperidade futura. Acredita-se que a situação financeira do paiz não consente esse esforço renovador. Mas a verdade é que ninguem estudou essa renovação, que talvez possa ser iniciada modestamente, com recursos compativeis com as nossas aperturas, que, se não fôr começado agora, mais tarde talvez seja inutil pela extincção real da empresa, com o desmantelo e o confisco de sua frota.

Estamos numa época em que os meios de communicação se aperfeiçoaram de tal modo, que os exemplos de umas se offerecem espontaneamente a outras nações.

Talvez e certamente no estrangeiro, em circumstancias semelhantes ás do Lloyd, já se tenha feito alguma coisa que possa adaptar-se com exito ao nosso paiz.

PARIS, 13 (United Press) — Acredita-se, nos circulos francezes ligados a Stresa, que, como consequencia da nova attitude da Allemanha, é possivel a ida a Berlim do sr. Pierre Laval, ministro francez das Relações Exteriores, por occasião de sua volta de Moscou. : : : : : :

SOLUÇÃO QUE URGE

Todos os dias, por assim dizer, os factos se incumbem de salientar os defeitos e as incongruencias da nossa legislação de trabalho. Ainda agora mesmo vemos o que se está passando em referencia á questão dos seguros contra accidentes.

E' mais uma amostra da leviandade com que legislamos ou decretamos regulamentos. Occorre-nos essa reflexão porque ella robustece todas as criticas que tantas vezes temos aqui externado a proposito do regimen das caixas de aposentadorias e pensões.

Parece, porém, que desta vez ha o desejo de corrigir pelo menos os defeitos fundamentaes desse regimen. Não se póde interpretar de outra forma a iniciativa ou o encargo conferido pelo Ministerio do Trabalho ao Conselho Nacional do Trabalho no tocante á elaboração de um ante-projecto de lei capaz de attender a todas as criticas vindas á publicidade.

Não basta preparar esse ante-projecto. Urge ir além, procurando imprimir-lhe o sentido pratico e efficiente de uma coisa organica e definitiva.

Temos, no entanto, uma idéa restrictiva a fazer, relativamente á dependencia em que o mencionado ante-projecto fica, para seu andamento, de um congresso de caixas. Isso corresponde a procrastinar a solução de um velho problema que tantos debates e tantos commentarios já suscitou.

Para que prolongar esterilmente esses debates?

GOZADORES

Esta é, indubitavelmente, a época ideal para os gozadores do poder ou á sombra delle.

Os habitos indecorosos da Republica defunta estão sendo ultrapassados neste regimen de passeadores e desfrutadores á custa do erario publico.

Basta mencionar o caso dos automoveis officiaes. A' grande celeuma da opinião no passado, succedeu o surto de virtude puritana do outubrismo.

Em 931, o governo provisorio, mediante solemne decreto, mandou recolher os vehiculos e vender em leilão todos os que sobrassem das estrictas necessidades do serviço official.

Com effeito, os carros foram recolhidos, distribuidos parcimoniosamente pelas repartições, ou torrados ao bater do martello.

Mas os velhos... Porque novos automoveis mais caros vieram logo substituir os que a hypocrisia do puritanismo outubrista mandára retirar da circulação "pour épater... les contribuables"...

Ao apagar das luzes da dictadura, quasi todos os ministros, imaginando que iam ficar, adquiriram faustosas "limousines" para seu uso e da exma. familia e muitos carros menos sumptuosos para directores de secretaria, officiaes de gabinete e, tambem, as familias respectivas.

De modo que ficamos na mesma. Os carros officiaes continuam a servir para os passeios, as visitas, as missas, as escolas, o mercado, as feiras, conforme o bel prazer dos principelhos da nova e ja carunchosa Republica.

Tal qual como na outra: com a differença que, no tempo della, havia mais dinheiro, e os carros, os accessorios e o combustivel custavam menos caro.

Surge agora o primeiro escandalo da nova Camara Municipal. O director da secretaria — redolente flor estercada nos jardins perdularios da antiga situação — não esteve com meias medidas e passou a repimpar-se num automovel de 42 contos, adquirido sem autorização legal.

O velho Conselho renasce no velho funccionario, e alguns edis espantam-se e protestam. Pois hão de habituar-se. Os gozadores de hoje são mais avidos que os seus parelheiros antigos...

O Brasil, o grande desconhecido

AZEVEDO AMARAL

Entre as declarações breves e discretas do sr. Souza Costa, sobre a missão que s. ex. acaba de chefiar, figura uma allusão ao desconhecimento do nosso paiz, que parece ter surprehendido o ministro da Fazenda. Embora não seja este o primeiro brasileiro que verifica como somos, não apenas desconhecidos, mas, o que é peor, muito injustamente apreciados no estrangeiro, a repetição da descoberta não é inopportuna.

Não ha exaggero em dizer-se que nenhum outro paiz do mundo tem no estrangeiro peor imprensa que o Brasil. E tambem a ignorancia e as opiniões extravagantes que se formam a nosso respeito não encontram parallelo no caso de outra nação. Isto não é facto novo, nem se relaciona de modo algum com as vicissitudes das nossas condições domesticas. Caja brasileiro, que vae pela primeira vez á Europa, sente o que apontamos e tende a responsabilizar os governantes do momento e os que então nos representam no exterior, pelo desconhecimento completo da verdade acerca do Brasil. Entretanto, não se trata, como dissemos, de uma reacção determinada por circumstancias de occasião. As opiniões absurdas, as inverdades grosseiras, que circulam sobre o Brasil e sobre a sociedade brasileira, decorrem, pura e simplesmente, de circumstancias, por algumas das quaes somos culpados, emquanto outras promanam de factos sobre os quaes não podemos exercer controle.

Quanto ao que se origina em causas fóra das nossas possibilidades de acção, não vale a pena nos preoccuparmos, uma vez que não temos meios de actuar nesse terreno. Os motivos do desconhecimento do Brasil e da facilidade com que qualquer imbecil póde malevolamente inculcar na opinião estrangeira idéas prejudiciaes ao nosso prestigio e tambem aos nossos interesses, estão felizmente em grande parte ao alcance de acção correctiva, que poderiamos sem grande esforço desenvolver. Aliás, quem tem acompanhado durante o ultimo quarto de século a nossa chamada propaganda no exterior, só póde ficar surprehendido de que não se formem, hoje, all, a nosso respeito opiniões infinitamente peores, que as que acabam de surprehender penosamente o illustre sr. ministro da Fazenda.

Seria preciso uma digressão demasiadamente longa, para apresentar as razões da necessidade da publicidade em todos os quadrantes da vida contemporanea. Mas o facto já é tão reconhecido, que para quasi todos se tornou axiomatico. Aliás, a publicidade foi necessaria em todas as épocas, tanto na esphera commercial, como no plano politico. Sem insistirmos sobre os methodos primitivos da propaganda politica interna e internacional, que já se fazia na antiguidade, basta alludir ás gazetas que desde o apparecimento da imprensa serviram de orgãos ás differentes côrtes européas para as suas manobras no exterior e teremos a prova de que a publicidade politica internacional é coisa já bastante velha.

A actividade desenvolvida actualmente nesse terreno assume taes proporções, que, quem quizer organizar uma propaganda e tiver conhecimentos sufficientes de technica de publicidade para aproveitar os elementos disponiveis, não encontrará a menor difficuldade em seleccionar excellentes modelos. Ora, é exactamente isto que o Brasil nunca fez. Desde 1907, pelo menos, temos gasto sommas consideraveis no que se chama propaganda, mas o insuccesso das campanhas, tanto de ordem economica, como de natureza politica, desde a época em que o governo do presidente Affonso Penna enviou á Europa a celebre embaixada de ouro, tinha o seu fracasso antecipadamente assegurado. E o segredo do esbanjamento do dinheiro, em o minimo resultado em proveito dos interesses brasileiros, constatiu no facto dos nossos governos, nunca terem cogitado da existencia de uma fórma de actividade especializada, que se chama ha muito tempo technica de publicidade.

Somos, sem duvida, um paiz, onde a idéa de que entre os cargos e os individuos que os exercem deve existir uma certa correlação não é muito tomada a sério. Ainda não tivemos fazendeiros de café arvorados em almirantes, porque as coisas attinentes ás classes armadas inspiram sempre um certo respeito. Mas como a lavoura não dispõe de meios para defender com a mesma efficacia as suas prerogativas, já vimos a dictadura do café exercida por quem não tinha dos negocios da vallosa rubiacea outro conhecimento senão o que o paladar lhe dera da sua infusão. Entretanto, foi, talvez, em materia de propaganda, que o nosso desdem pelas especializações funccionaes attingiu á sua expressão maxima.

Em todos os paizes civilizados, inclusive o Brasil, ha um certo numero de pessoas que por estudos e pela pratica, adquiriram conhecimentos da technica de publicidade. Esta constitue, ha algumas dezenas de annos, um ramo especial de estudos. Existe uma bibliographia já muito volumosa sobre esse assumpto, escripta em varias linguas. Em mais de uma universidade nos Estados Unidos, ha cadeiras especiaes para o ensino de tal materia. Trata-se realmente de uma especialização profissional, exigindo conhecimentos de differentes ramos de sciencia, sobretudo de psychologia e de estatistica.

Não admira, portanto, que desde os governos que fazem a propaganda dos seus interesses economicos, ou procuram influenciar a opinião estrangeira no sentido das suas conveniencias politicas, até qualquer empresa industrial ou commercial de mediana importancia, confiem as suas campanhas de propaganda a individuos habilitados ao exercicio da profissão de technico de publicidade.

Nós, brasileiros, com o pendor para o encyclopedismo, não nos conformamos nunca com os methodos de propaganda invariavelmente seguidos, tanto pelos governos, como pelas entidades particulares. Com a nossa confiança implicita no poder irresistivel dos talentos que não descem ao prosaismo de estudos especializados, julgamos que para fazer propaganda bastava que alguem fosse um grande escriptor, um admiravel poeta, ou, quando muito, conhecedor de assumptos economicos, desde que a esses predicados se juntasse a condição precipua do desfrutar a amisade dos ministros e presidentes da Republica. O resultado de uma publicidade feita por pessoas capazes de realizar coisas muito mais extraordinarias, mas que nada conheciam do trabalho especialissimo de que estavam incumbidas, acaba de ser, mais uma vez, verificado pelo sr. ministro Souza Costa.

E emquanto não nos convencermos de que para fazer publicidade, é preciso conhecer a technica especial da propaganda, continuaremos a ter grandes e pequenos espiritos peregrinando pelo estrangeiro e conseguindo, mesmo de vez em quando, um ou outro contacto com vultos eminentes daquellas terras exoticas, sem que, entretanto, all deixe de subsistir sobre o Brasil a mesma nebulosa idéa. Continuaremos a ser considerados um paiz muito grande, onde ha muitos indios negros, cobras e insectos venenosos, e tambem muita riqueza que não sabemos explorar. Dizem ainda que ha gente branca que negoceia fundinga e gosta mais de estar em Paris e em Londres, que entre as palmeiras da sua terra longinqua e encantadora. E mais nada saberão do Brasil, emquanto não reconhecermos que a propaganda das nações não é um caso excepcional em materia de publicidade.

Encontra-se, em São Paulo, o chefe do gabinete do ministro da Marinha

Acha-se presentemente em São Paulo, onde foi representar o ministro da Marinha na posse do novo governador do Estado, o capitão de corveta Salalino Coelho, chefe do gabinete do almirante Protogenes Guimarães, sendo substituido na chefia do gabinete, interinamente, pelo capitão de corveta Amorim do Valle.

PAGAMENTOS NA PREFEITURA

Sesão pagas amanhã, na Prefeitura, as seguintes folhas de vencimentos: Directoria Geral de Engenharia — technicos e chefes de secção; trabalhadores de 1ª classe de ltras E a M.

O SOCIALISMO EM ACÇÃO

E' de poucos dias o discurso-plataforma do prefeito eleito do Districto. Nesse discurso, prometteu o sr. Pedro Ernesto governar, com o povo e para o povo, debaixo das regras mais rigidas do socialismo caboclo, de sua especial invenção.

Tudo para o povo e pelo povo; governo de protecção e amparo dos pequenos, dos obscuros, dos desprotegidos, dos abandonados. Tal a promessa balxamente demagogica do mystificador autonomista.

Pois bem: sexta-feira ultima, estavam os feirantes da Praia de Botafogo occupados com a freguezia, quando foram surprehendidos por algumas harpias da Directoria do Abastecimento da Prefeitura, que iam cobrar-lhes a nova taxa de licença de suas barracas, na importancia de 50$000 e mais a de 3$000 por empregado admittido, tudo mensalmente.

A' desagradavel surpresa, seguiu-se energico e generalizado protesto contra a extorsão do fisco "socialista". E os feirantes preferiram guardar as mercadorias e levantar acampamento, a se deixarem esfolar.

Em consequencia disso, a feira foi suspensa e numerosas pessoas privadas de se abastecer de provisões. E está resolvido que, se os feirantes tiverem de pagar as taxas exorbitantes, o custo das mercadorias augmentará, de modo que a vantagem das feiras ficará praticamente annullada.

Como vê o povo, o "socialismo" vampiresco do sr. Pedro Ernesto já está em acção.

Momento Internacional

Variações sobre Stresa

Naquelle recanto tão poetico da Italia, onde o conde de Borromeo ergueu seu magnifico palacio, perto do lago, cujas ilhas são convites amaveis á meditação e á tranquillidade, os homens da Europa andaram reunidos para discutir a paz. E as fórmulas subtis, o jogo das sotertes raposas diplomaticas, os passos da magica internacional foram ensaiados, afim de estabelecer as fórmulas salvadoras da civilização europea, evitando uma nova sangria, da qual pode sobreviver, mas tambem nella se pode esvair...

Estavam solemnemente meditando os "bigs" das tres grandes potencias, nos entendimentos e accôrdos, num novo Locarno, nas "ententes" salvadoras, quando uma noticia, irradiada de Berlim, com o imprevisto que caracteriza as decisões de "Reichsfuhrer", a todos abateu. A Allemanha accettava o pacto oriental. Um sorriso perpassou pelos labios seccos dos estadistas absortos. Era uma esperança que se esboçava, ao meio da persistente cerração dos horizontes da Europa. O sr. Hitler que, na visita dos srs. Simon e Eden, se mostrára tão furioso contra a Russia, vinha agora offerecer a sua collaboração para que se fortificasse a paz do éste europeu. O factor imponderavel é sempre decisivo nas conferencias internacionaes...

O sr. Laval insistiu no seu systema de synthese européa, com o Reich ou mesmo... contra o Reich. A Italia quer o entendimento anglo-franco-italiano, apoiado pela pequena "Entente" e pelas nações balkanicas, de sorte que possa afastar o pesadelo da grande Allemanha, unida com a Austria, nas suas fronteiras e reivindicando o Tyrol. A Inglaterra faz a politica do "diz que diz mas não diz" e não se quer compromettter, embora o seu "magnifico isolamento" corra perigo, depois que, pelo ar, se tornou potencia continental. Em todo caso, parece que houve um certo progresso na sua approximação do bloco franco-italiano, solidificado pelo Soviet.

O protesto da França, perante o Conselho da Liga, que se affirma volumoso e exhaustivo, para mostrar que os tratados não podem ser rasgados por acto unilateral, será feito, mas sem consequencias. O Conselho da S. d. N. limitar-se-á a concordar com a doutrina, mas ignorará o artigo XVI do pacto, para evitar complicações. O sr. Laval se contentou, mesmo porque não havia como melhor fazer, com a satisfação moral e prepara as malas para visitar os "camaradas" de Moscou e passar por Varsovia, para ver como vão os amigos polonezes, um tanto reservados nos ultimos tempos...

Dentro de poucas horas, Stresa ficará deserta e o seu nome continuará nos jornaes apenas. O delicioso rincão da Italia, abandonado pelos estadistas poderosos, volverá a ser um logar de paz, para os turistas, sem saber mesmo se ali se fez alguma coisa para harmonizar os homens scindidos da velha Europa.

Partiu, hontem, o "São Paulo"

Partiu hontem, ás 6 horas, com destino ao Estado de Santa Catharina, onde irá até a Bahia de Ganchos, em viagem de adestramento de sua guarnição e para treinamento de suas machinas, o couraçado "São Paulo", capitanea da esquadra, tendo hasteado a seu bordo o pavilhão do commandante em chefe, almirante Raul Tavares.

O grande couraçado deve estar de regresso ao nosso porto no dia 17 ou 18 do corrente.

Agradecimento do ministro da Marinha ao interventoir de Pernambuco

Tendo chegado ao conhecimento do ministro da Marinha que o governo do Estado de Pernambuco prestou á Escola de Aprendizes Marinheiros do mesmo Estado a mais decisiva e immediata cooperação em tudo quanto se tornou necessario para que resultassem satisfactorias as reformas e emprehendimentos por que passou aquelle estabelecimento, aquelle titular enviou ao interventor federal naquelle Estado seus sinceros agradecimentos, não só por aquella accentuada cooperação mas principalmente pelas manifestas attenções pessoaes que do mesmo interventor recebeu a referida Escola, os quaes tiveram a melhor repercussão na Marinha.

POLITICA

COMENDO-SE UNS AOS OUTROS

Vamos direito aos factos. Faremos depois um ligeiro commentario "ad rem".

Dias atrás, em manifesto que publicou em Belém do Pará, para se defender da tacha de traidor, o deputado Abel Chermont disse ter sabido que, certa vez, o general Góes Monteiro pediu "a quem de direito" a demissão do major Barata de interventor daquelle Estado.

Divulgado aqui, por telegramma, o manifesto, o general Góes Monteiro desmentiu-o formalmente na parte que se referia a s. ex., esclarecendo que jámais havia tratado do assumpto com o deputado Chermont.

Este voltou á carga nos seguintes termos:

"O que affirmei e confirmo é que o general Góes Monteiro solicitou, por officio, a exoneração do major Barata; solicitou e insistiu neste pedido dirigido a quem de direito. O proprio major Barata teve sciencia desse facto porque, devidamente autorizado, o communiquei, em telegramma cifrado, tendo s. ex. o interventor major Barata respondido á minha communicação. Affirmo, pois, de sciencia propria, haver o ministro da Guerra recommendado a exoneração do major Barata. Nada asseverei por ouvir dizer, mas porque tive conhecimento pessoal dessa recommendação do senhor general Góes Monteiro".

Deante desta reaffirmação peremptoria, o general Góes Monteiro forneceu á imprensa os seguintes esclarecimentos:

"— De inicio, desminto novamente esse politico do Pará. Jámais pedi em officio a exoneração do major Barata. O que houve de verdade fica fóra da actuação politica do interventor paraense e prende-se a uma simples questão disciplinar. O major Barata vinha mantendo uma violenta polemica pela imprensa com o capitão Aluisio Ferreira, director da E. F. Madeira-Mamoré, e de ambas as partes surgiam os mais desagradaveis argumentos, muitos dos quaes incompativeis com a dignidade militar. Ao mesmo tempo outros officiaes, no Ceará, debatiam-se pelos jornaes em tom vivo, certos episodios politicos absolutamente alheios á carreira.

"Succede que alguns desses officiaes podiam ser punidos por mim, por transgressões disciplinares, mas outros, e neste caso o major Barata, ficavam escapos de qualquer punição, pois estavam directamente subordinados ao Ministerio da Justiça. Como Ministro da Guerra, eu estava impossibilitado de me dirigir directamente aos militares interventores e como a disciplina de minha classe estivesse perigando, pela descortezia do debate travado por officias do Exercito, enviei um officio reservado ao ministro da Justiça, expondo esta situação e pedindo-lhe providencias energicas para a punição desses militares, ainda que para isso elles precisassem voltar a alçada do Ministerio da Guerra.

"Era uma simples questão de regulamentos militares e desde que cessasse a polemica jornalistica, que tanto afeiava a conducta desses meus collegas de farda, cessariam automaticamente os motivos de repressão. Torno a dizer que este officio era reservado e delle só deviam ter conhecimento os militares nominalmente citados. Pelos proprios termos desse documento, vê-se que elle não devia cair no dominio publico. Era, como disse, um caso restricto a poucos officiaes.

"Agora vejo, pelo telegramma do dr. Abel Chermont, que elle não só leu o meu officio, como transmittiu os seus periodos ao major Barata. Estranho essa circumstancia, porque era um despacho de caracter quasi particular e sómente espero que o seu destinario, o ministro da Justiça, volte de São Paulo, para então distribuir o officio em questão aos jornaes, para que delle tenha conhecimento o publico brasileiro. Já agora não cabem mais reservas, se até um politico como o dr. Abel Chermont já conhece os seus termos."

* * *

De todo o exposto se verifica:

1.°, que o general Góes Monteiro pediu ao ministro da Justiça, em officio "reservado", determinada providencia contra o major Barata: officio reservado — accrescenta o general — de que "só deviam tomar conhecimento os militares nominalmente citados" e que, portanto, "não devia cair no dominio publico; no emtanto — conclue o general — "vejo agora, pelo telegramma do dr. Abel Chermont, que elle não só leu o meu officio, como transmittiu os seus dizeres ao major Barata;

2.°, que o deputado Chermont teve "conhecimento pessoal do officio "reservado" (é elle que o affirma) e foi "autorizado" (diz ainda) a communicar ao major Barata o facto (isto é, o pedido da citada providencia pelo general Góes Monteiro), o que fez em "telegramma cifrado", havendo o major "respondido á communicação".

Quem autorizou o deputado Chermont a ler o officio "reservado" do ministro da Guerra e a communicar ao major Barata o seu conteudo? Com que fim foi feita por intermedio de um "politico" a communicação de que o general Góes Monteiro pediu uma providencia "contra" o major-interventor? E por que, em logar de tomar essa providencia, como lhe cumpria, sob sua exclusiva e discreta responsabilidade, o ministro da Justiça, seguramente ouvido o presidente da Republica, preferiu metter no "segredo" o deputado Chermont, incumbindo-o de "avisar" o major Barata do que "contra elle" requeria o ministro da Guerra?

Reflicta o publico sensato e responda. Não esqueça, porém, que, na situação a que chegamos, o "despistamento" serve igualmente para que os magnatas se devorem uns aos outros. Nem elles proprios, entre si, estão garantidos...

VAE COMEÇAR

Afinal, sob a pressão da pesada atmosphera de angustias e apprehensões que se vinha cada vez mais carregando em torno desse problema do reajustamento dos militares, o governo decidiu dizer alguma coisa e sobretudo emparrar de algum modo o assumpto para a frente. Não podemos dizer que tenha falado com severa franqueza. A nota do Rio Negro está escripta em um estylo tão cheio de voltas que temos a impressão de que foi redigida pelo proprio punho do sr. Getulio Vargas. Pelo menos nella está o espirito do presidente, em toda a sua complexidade e com toda a sua riqueza de "nuances". Mas o certo é que o governo falou, e isto já não é pouco. Seria preciso que as exigencias da situação fossem muito imperiosas para forçar um homem tão taimigo de se compromettter, como o onefe da nação, a se pronunciar publicamente sobre o assumpto.

Não só o governo falou. O sr. Waldemar Falcão, relator do projecto na Camara, tambem formulou declarações publicas, adeantando que segunda-feira apresentará o seu parecer favoravel ao augmento até capitão. O que poderiamos, pois, concluir de tudo isso é que os militares ganharam a partida e que as difficuldades, tão cheias de possibilidades, em que o governo se achava, ficaram definitivamente eliminadas. Nesta hypothese o reajustamento seria feito em bôa paz e sem maiores consequencias e todos os seus effeitos politicos estariam préviamente aparados.

PROBLEMA COMPLEXO

Mas, será assim mesmo? O problema é muito mais complexo do que á primeira vista parece. Ao governo nunca escapou essa complexidade e não por outro motivo o sr. Getulio Vargas retardou tanto uma declaração politica qualquer a seu respeito. O que lhe faltou foi a coragem e a energia necessarias para enfrentar abertamente a questão e declarar que, nas condições em que se encontra, não o póde resolver sem abstrair de elementos que elle considera indispensaveis ao seu governo. Ao invés de assumir uma attitude franca preferiu empregar o seu habitual methodo de embahir os outros e só quando se viu entre a espada e a parede, sem outro recurso, é que resolveu dar um geito. Mas ahi já era tarde para dar um geito decente, pois o general Guedes da Fontoura havia declarado que, para o Exercito, o reajustamento não era mais um problema financeiro e sim um problema moral, o problema do cumprimento de um compromisso solemnemente assumido pelo poder publico. Por esse motivo a nota do presidente saiu tão cheia de reticencias e vacillações.

Em poucas linhas se póde talvez dar uma idéa da complexidade que apavora os elementos officiaes. Uma das soluções propostas para o financiamento do accrescimo de despesa é a majoração de impostos. Nada peor do que isso. Só uma solução parece tão má: a inflação. Em qualquer das duas o augmento se torna praticamente nullo. As entradas dos beneficiados augmentam, sem duvida. Mas, com maiores impostos, maiores serão tambem os preços dos artigos de consumo e, assim, maiores as sahidas. Resultado: quantidades

Conclue na 4.ª pagina

PARA TODOS

— A ilha do Pavôr.

— Cinema judiciario.

— Estranho forretismo.

CERTA companhia industrial franceza resolveu um dia installar uma grande fabrica de conservas numa longinqua ilha vulcanica perdida no Oceano Indico, a 8 horas de Madagascar, porque ahi abundavam as lagostas. Tanto que a companhia esperava pescar e enlatar 20.000 lagostas por dia. O pessoal era constituido de alguns bretões e de indigenas de Madagascar (malgaches). A aventura deu máo resultado. Um incendio destruiu a usina. O beriberi e o escorbuto atacaram os pescadores, e a companhia os repatriou, deixando, entretanto, para guardar o material restante, cinco bretões, um dos quaes com a mulher, então gravida, e um malgache. O navio que levou os doentes deveria voltar á ilhota 3 mezes depois. Como provisões para os que ficaram foram deixadas conservas e absynthio. Os tres mezes passaram, e outros, e outros, sem que o navio regressasse. As provisões esgotaram-se. O escorbuto devastava. Morreu um bretão, depois outro, ainda um outro. A mulher deu á luz um menino, que morreu. O malgache tambem se foi. Os dias passavam, sem esperança de salvação para aquelle punhado de infelizes abandonados na ilhota solitaria, na vastidão medonha do oceano. Sua resistencia foi um milagre. Quando, nove mezes depois, o navio voltou, recolheu a bordo quasi que só esqueletos. A ilha tem o nome de S. Paulo, mas os sobreviventes chamam-na ilha do Pavôr.

* *

UM camponez allemão, tendo sido atropellado por automovel, processou o proprietario do vehiculo e obteve importante indemnização, que a companhia de seguros immediatamente pagou. Commetteu elle, porém, por espirito de cunidez, a imprudencia de um dia reclamar á companhia de seguros, por via judicial, um supplemento de indemnização, sob o pretexto de que sua incapacidade physica para o trabalho era muito mais grave do que se verificou no momento do accidente. Tanto que nem podia cuidar das arvores do seu quintal. Resolveu, então, a companhia proceder a uma investigação pessoal, a mais discreta possivel. Seus sherlocks surprehenderam certa vez o camponez no seu pomar e, emquanto elle lentamente tratava das suas macieiras, pereiras, cerejeiras, etc., um apparelho cinematographico, manejado por um operador cuidadosamente escondido por trás de um pequeno bosque, ia filmando todos os movimentos, assás desembaraçados, do nosso homem. Chegado o momento, a fita foi exhibida perante o juiz e confundido o espertalhão. De modo que não só não recebeu um marco mais, como ainda teve de pagar uma forte multa. O cinema desmascarou-o.

* *

EIS um caso unico em materia de forretismo. O jornalista francez Robert Oudot, que acaba de morrer, contava a seguinte jocosa e authentica historieta. Elle habitava em Montmartre, em Paris. Certa manhã, tocaram-lhe repetidamente o tympano da porta. Era cedo e, contra os seus habitos, lá Oudot se achava de pé vestido e prompto para sair. Foi abrir, e achou-se em presença de um homem já bem maduro, com o ar de um aldeão endomingado (era realmente) e que lhe disse: — "Venho da parte do seu amigo Fabrégues..." — "Fabrégues? Com effeito, é um velho camarada" (Oudot não sabia quem era...) — "Elle habita perto de mim, em Annecy" — continuou o camponez. — "O que deseja o senhor?" — indagou o jornalista. — "Fabrégues me disse que o senhor poderia fazer-me entrar no Moulin Rouge sem pagar. O senhor comprehende... Seria para mim muito aborrecido pagar o bilhete..." — "Pois bem: o senhor irá de graça ao Moulin Rouge". — Encantado, o estranho avaro convidou Robert Oudot para um farto almoço depois para um farto jantar. Beberam e comeram do melhor. E o camponez gastou mais de 100 francos, somma respeitavel para a época. Mas economizou os dois francos da entrada do Moulin Rouge. Estava satisfeito...

O TEMPO

Previsões para hoje, até ás 18 horas,

Districto Federal, Nictheroy e Estado do Rio — Tempo: bom, passando a instavel, já sujeito a chuvas e trovoadas. Temperatura: elevada. Ventos: variaveis, com rajadas bastante frescas.

Médias extremas da temperatura, na vespera: maxima, 29.4; a minima, 22.2.

Esteve no Ministerio da Guerra o commandante da 4ª R. M.

O general Franco Ferreira commandante da 4.ª Região Militar, em virtude de ter de regressar, hoje, pelo diurno mineiro para Juiz de Fóra, afim de reassumir o commando daquella região, esteve no gabinete do ministro da Guerra, hontem pela manhã, onde se despediu do referido titular.

A reacção da burrice...

Ricardo PINTO

Quando Renato Vianna, esse sonhador, começou a annunciar o seu "Theatro-Escola", eu tive occasião de escrever: "Innumeras tentativas anteriores tem realizado Renato Vianna. Difficuldades sem conta impediram-no, em todas, de triumphar, consummando-se, assim, o terrivel paradoxo que consiste na derrota da intelligencia pela burrice. A burrice que, no caso, ganha da intelligencia é a do publico, analphabeto e fraseario, que só aprecia as patacoadas obscenas e bem despidas". E accrescentei logo, para melhor definir o meu pensamento: "A essa burrice total alliia-se, para aggravar, mais, a situação, a ignorancia empavezada de certos cavalheiros e certas damas que se inculcam como artistas theatraes". Não acreditava, é claro, na victoria. A reacção da estupidez é sempre decisiva. E para annullal-a não bastavam, evidentemente, os maiores contéços com que os poderes então ainda discricionarios do dr. Ernesto contribuiam para a bella iniciativa. Muita gente — e inclusive, talvez, o proprio Renato Vianna — exhorgou, nas minhas palavras, exaggerando pessimismo. Um missivista anonymo convenientemente asinistroso e besta, chegou, até, a accusar-me, arrepiado de melindres patrioticos, como inimigo systematico do "theatro nacional", o pobresinho. Os factos, posteriores, demonstraram, todavia, que a razão estava commigo. O "Theatro-Escola" nasceu e viveu; realmente, mercê da tenacidade prodigiosa do seu creador e dos escassos recursos fornecidos pela Prefeitura. Mas não teve a existencia gloriosa que merecia. Não teve, sequer, tranquillidade. Despeitos ferozes ladravam, ás portas; intriguinhas torpes se insinuavam pelos corredores e a hostilidade ostensiva do meio amortecia a repercussão externa dos successos obtidos. Uma tarde, em visita cordial a Renato Vianna ouvi esta queixa desesperada: "É uma luta tremenda, seu Ricardo. Tudo é difficil porque não ha espirito de cooperação". Entretanto, estava ainda em pleno exito, com o "Sexo". Exito identico alcançou, aliás, com as peças seguintes, todas severamente escolhidas. Mas alguma coisa havia, presentia-se, que compromettia a solidez da organização. Os rumores chegavam até cá fóra. E foram crescendo, crescendo alarmantemente, para se positivarem, afinal, na interrupção dos preparativos da proxima temporada. Tres elementos da companhia, entre os quaes a sra. Olga Navarro, ex-madame Cabanas, que sempre figurava medioeremente em revistéas vagabundas e no "Theatro-Escola" encontrava a posição adequada ao seu talento verdadeiro, romperam, com espalhafato, e, com leviandade, vieram para os jornaes contar horrores do respectivo director. E agora é Renato Vianna, em pessoa, quem reconhece, publicamente, a impossibilidade de continuar, pois o Casino ameaça ruir e deve entrar em concertos immediatos. Reconhece-o, por signal, affirmando simultaneamente, incorrigivel sonhador, que não esmoreceu nem ha de esmorecer "na execução da tarefa que avançará e será concluida, sejam quaes forem os obstaculos do caminho". E promette uma excursão aos Estados, emquanto "se estuda o problema da séde definitiva". Como exemplo de persistencia, é positivamente notavel o que faz esse homem pequenino, de estatura e enorme, de intelligencia e força de vontade. Os fracassos passados não o atemorizam; não o enfraquece a ingratidão e não o desapontam as difficuldades adrede creadas pelos descontentes. Proseguirá apesar de tudo. Para os companheiros que se afastam extravasando rancores, não tem uma palavra só de amargura ou desaggravo. E no momento mesmo em que recebe da Prefeitura, sua dadivosa e protectora, a intimação para desoccupar o theatro onde trabalhava, ao invés de ceder, emfim, desanimado cogita de sair pelo paiz a dentro, com os seus artistas e as suas pecas, para mostrar, em toda parte, a realização de um sonho de tantos annos. Ha quem diga que a intelligencia vence sempre. Amparada á tenacidade deve vencer seguramente. Mas no Brasil parece que a burrice é mais forte que tudo...

Camara Municipal

"Venho evitando ser atropelado pelo automovel do director da Secretaria" — diz o sr. Heitor Beltrão

Rejeitado um pedido de informações — Cresce a minoria

A's 14 horas o sr. Ernani Cardoso abriu a sessão. Feita a chamada, a que responderam 20 vereadores, o sr. Moura Nobre procedeu á leitura da acta, que foi approvada com o pedido de rectificação do sr. Heitor Beltrão

No expediente falou o sr. Francisco Dantas, que defendeu o sr. Nogueira Penido, declarando que a acquisição do automovel para o director daquella casa, era a consequencia das necessidades do serviço.

Tambem os srs. Jorge Mattos, Jansen Muller, Tito Livio e Heitor Beltrão falaram sobre o malsinado automovel.

Afinal, depois de longos e acalorados discursos e debates, o pedido de informações foi rejeitado, a requerimento do sr. Tito Livio por 12 votos contra 8.

O SR. JORGE MATTOS QUER ANDAR INFORMADO

A seguir falou o sr. Jorge Mattos, que deixou sobre a mesa da presidencia um pedido de informações, para saber qual o numero funccionarios que trabalham na Camara, seus cargos, vencimentos e a quanto montou o custo das obras de remodelação do edificio do antigo Conselho Municipal.

VOTOS DE PESAR

Foram approvados votos de pesar pelos fallecimentos dos srs. Augusto de Lima e Hermes Fontes.

A VISITA DO CONEGO OLYMPIO DE MELLO

Esteve á tarde, na Camara Municipal, o conego Olympio de Mello, em visita de cortezia.

O prefeito interino esteve longo tempo em palestra com o vice-presidente em exercicio, sr. Ernani Cardoso, e com o "leader" Rocha Leão.

OS DISCURSOS PRONUNCIADOS

Ainda sobre o caso do automovel de luxo do sr. Nogueira Penido, foram travados os seguintes debates:

O sr. Ataliba Corrêa Dutra — Sr. presidente, acoimado de insincero por um collega ha poucos momentos, sou forçado a vir declarar á Camara que se ha insinceridade é da parte do mesmo collega, que veiu como porta-voz gritar o pensamento de um pedido, supplicando da pessoa que foi citada nesta Casa.

Sr. presidente, eu me rebello contra esse epitheto de insincero...

O sr. Jansen Muller — E' anti-regimental.

O sr. Corrêa Dutra — ...porque se assignei o requerimento foi porque estava convencido de que estava cumprindo o meu dever.

Assim sendo, não posso admittir que um collega, ou quem quer que seja, venha fazer demonstrações publicas, como neste momento e, se houve insinceridade, repito, ella partiu de s. ex.

Eu repillo esta offensa e ella ficará com quem procurou atirar sobre a minha pessoa esse epitheto.

Sr. presidente, eu assignei esse requerimento porque achei que era uma necessidade e o fiz porque nunca no antigo Conselho Municipal, que acarretava com todas as consequencias de tudo que se fazia...

O sr. Henrique Maggioli — Ainda está acarretando.

O sr. Corrêa Dutra — E' esta uma explicação que faço, convicto por estar cumprindo minha obrigação.

O sr. Ivan Pessoa — Sr. presidente, tomo conhecimento do epitheto aqui lançado. Pedi a palavra apenas para declarar a v. ex. e á Casa que absolutamente não concordo com o meu collega Frederico Trota, desejando accentuar que mantenho o meu requerimento; e é com toda sinceridade que venho dizer a v. ex. que o assignei.

Primeiro sabia que este automovel havia sido adquirido da verba de 500:000$000, de accordo com o decreto 5.343, deste anno e tambem porque não desconheço o facto, quando tratei do caso julgando-o desnecessario para o serviço geral.

V. ex., portanto, não pode retirar este requerimento. Elle é de minha autoria. Era o que tinha a dizer, sr. presidente.

O sr. Attila Soares — Agradeço a v. ex. o conceito que fez das minhas palavras, mas como fui impedido de falar por duas vezes aproveito a opportunidade para repellir o conceito que o sr. Tito Livio fez de minha pessoa e peço a s. ex. que nunca mais repita tal epitheto de insincero. Portanto faço questão que esse aparte que ora dou a v. ex. seja registrado como um protesto.

O SR. HEITOR BELTRÃO — Sr. presidente, peço a palavra.

O sr. presidente — Tem a palavra o sr. vereador Heitor Beltrão.

O SR. HEITOR BELTRÃO — Sr. presidente, venho evitando ser atropelado pelo automovel do Director da Secretaria (Risos).

Comprehendi, desde logo, que a questão levantaria ruido, porque o pneumatico rebentou... Vejo, porém, que o Director da Secretaria não é culpado. Foi mandado adquirir o automovel pelo sr. Interventor, juntamente com o resto do mobiliario.

O sr. Moura Nobre — V. ex. não tem razão de fazer essa affirmativa.

O SR. HEITOR BELTRÃO — Diz o sr. Ivan Pessoa, correligionario de v. ex., e em cujas palavras confio, que foi adquirido o automovel com os recursos de uma verba para mobilia.

O sr. Moura Nobre — Se foi adquirido por esse processo, garanto que foi adquirido por processo irregular, porque o Partido Autonomista, ou o seu chefe, não daria uma ordem destas.

O SR. HEITOR BELTRÃO — Vv. exs. ouviram a declaração do meu nobre collega. O que eu queria dizer, sr. presidente, é que estejamos perdendo toda a hora do expediente com uma questão triplicemente desconcertante. Primeiro, porque deve caber á dignidade, á operosidade e á honestidade desta Mesa, a faculdade de agir no caso com a lisura e rapidez necessarias, e, em seguida, participar aos que se reunem nesta Casa.

O sr. Moura Nobre — Tenha v. ex. a certeza de que a Mesa tem agido com a maxima lisura.

O SR. HEITOR BELTRÃO — Nem o negue!.

Em segundo logar, sr. presidente, não desejo como adversario leal, que o povo saiba que ha, entre os elementos da maioria, como aqui foi affirmado, numerosos collegas insinceros. Tambem não quero, em terceiro logar, sr. presidente, que se imagine que, da parte de meus adversarios, de quem recebi, ao entrar, demonstrações tão evidentes de cultura politica — que nos fizeram imaginar um surto civico para esta Casa — haja, da parte dos meus collegas, repito, objectivos de ordem pessoal, porque, então, teremos, definitivamente, amesquinhado e humilhado esta Casa perante o conceito publico. (Apoiados).

Lamentando tudo isso, affirmo a v. ex. que não creio, não quero crêr na insinceridade, e que ainda espero as attitudes impessoaes de vv. exs. nas discussões que havemos de ter nesta Casa, principalmente depois que se tiver transcorrido essa phase preparatoria e inhibidora a que estamos sujeitos pelos termos restrictos da lei n. 29, de 19 de fevereiro, deste anno. E para que eu possa ser bem comprehendido por vv. exs. na critica que hei de fazer aos actos errados da administração passada e da que continua; para que, por minha vez, na defesa que occorrer a vv. exs., ou na concordancia que tiverem eu veja o Districto Federal sem tropegar nas suas individualidades, é necessario que adoptemos outros processos, isto é, que essa constrangedora compra de automovel seja esclarecida sem discussões demoradas porque o povo, que nos fiscaliza attentamente, espera de nós, nesta hora grave outras finalidades e outras realizações. (Palmas nas galerias).

O sr. Moura Nobre — V. ex. não tenha duvida de que o caso será perfeitamente esclarecido.

O sr. presidente (Fazendo soar os tympanos) — Attenção!... Não é permittida qualquer manifestação das galerias.

O sr. Jansen Muller — Sr. presidente, apesar de não o permittir o Regimento, julgo que ás galerias deveria ser dispensada a faculdade de se manifestar, porque nellas, que se encontra é a vontade do povo, o povo que nos mandou para essa casa.

RECTIFICAÇÃO DA ACTA

O SR. HEITOR BELTRÃO (Sobre a acta) — Sr. presidente, sobre a acta que está publicada no "Jornal do Brasil", houve um engano no que, eu, não foi na nossa tachygraphia. Nas ultimas palavras — "urge a resposta á consulta. Se o Conselho Consultivo persiste, ha intervenção do Federal neste Districto...", o que eu disse foi que havia intervenção do "Governo Federal neste Districto".

A proposito do assumpto, não deixo de estranhar que as actas da Camara Municipal estejam sendo publicadas no orgão official em seguimento e como coisa de somenos aos trabalhos da Prefeitura ali publicados. E' reminiscencia que precisa deixar de existir. Estaria muito bem se se tratasse do Conselho Consultivo, orgão appenso ao Executivo e que não sabemos ainda se vigente ou de saudosa memoria, até que a Mesa nos informe. Não se comprehende mesmo que, depois dos ultimos actos de todas as repartições da Prefeitura sigam-se, encaudados, o que diz respeito á Camara Municipal. Uma triste recordação das algemas que foram quebradas com a installação da nossa casa, ora francamente a serviço directo do povo e da opinião cariocas.

Espero que á Mesa providencie para a publicação autonoma de nossos trabalhos.

Transferencias de delegados fiscaes da Prefeitura

O director geral da secretaria do prefeito, por acto de hontem, transferiu os seguintes delegados fiscaes: Genserico Nunes Vieira, da fiscalização externa para a 26ª circumscripção (Irajá), e desta para aquella Henrique Résse.

TRINTA E TRES POR CENTO PARA OS MILITARES

Versões sobre o reajustamento

PETROPOLIS, 13 (A. B.) — Obtivemos informações de que no projecto de reajustamento dos vencimentos dos militares será apresentada uma emenda pelo deputado Dodsworth de augmento dos ordenados dos funccionarios civis, na base da chamada tabella do cruzeiro.

Nosso informante accrescentou estar o presidente Getulio Vargas propenso a acceitar o augmento dos militares na base de 33 °|° annualmente. A emenda do sr. Dodsworth será em separado, estando o presidente desejoso de amparar os funccionarios civis, concedendo-lhes ainda este anno um augmento de 25 °|° até os vecimentos de réis 1:500$000. Consta, porém, que sem o augmento dos civis o dos militares soffrerá forte opposição da minoria.

NOVA LEI DE ACCIDENTES NO TRABALHO

Aos Srs. Commerciantes e Industriaes:

Façam seus seguros no LLOYD INDUSTRIAL SUL AMERICANO, unica Companhia de Seguros de Accidentes no Trabalho que possue hospital proprio á Rua do Rezende n.º 154. Seguros de operarios de accordo com a Nova Lei de Accidentes, que entrará em vigor no dia 21 de Maio proximo, serviços medicos em geral e hospitalizações.

Para maiores informações queiram telephonar para o n.º 23-1614 ou se dirijam á Avenida Rio Branco, 20 — 2.º andar, que serão promptamente attendidos.

LLOYD INDUSTRIAL SUL AMERICANO

Séde: Avenida Rio Branco, 20 — 2.º — Telephone: 23-1614
Hospital: Rua do Rezende n.º 154 — Telephone: 22-5490

A opposição bahiana não transige

Considerados indignos os que a abandonaram

Vae reunir-se a Assembléa Estadual

BAHIA, 13 (União). — Sob a presidencia do dr. Octavio Mangabeira, realizou-se hontem uma reunião do directorio da Concentração Autonomista, tendo concorrido á mesma os deputados estaduaes opposicionistas e respectivos supplentes. Após a exposição do ex-chanceller, sobre o momento politico, foi lida a seguinte resolução: "Fiel aos principios por que se bateu na ultima campanha eleitoral, a Concentração Autonomista, pela unanimidade do seu directorio, repelle quaesquer accordos que importem, de qualquer modo, em transigencia, qualquer que possa ser, com a actual situação politica dominante. E, sendo como ainda é uma alliança entre correntes politicas, resolveu marcar o dia 2 le julho proximo vindouro para installar-se o partido que vae organizar, afim de que assim melhor se realizem os seus objectivos ao serviço do Estado e da paiz.

Em seguida foi eleito o "leader" da bancada autonomista na Constituinte Estadual, o deputado Nestor Duarte, o qual, por sua vez, fundamentou a seguinte moção, logo assignada por todos os politicos presentes á reunião:

"Os abaixo assignados, deputados estaduaes eleitos e supplentes de deputados filiados á concentração Autonomista, manifestamos nossa inteira solidariedade ao Directorio da Concentração; affirmamos fidelidade ás suas resoluções, sobretudo ás referentes á organização em partido das forças autonomistas, e a tudo que tiver por intenção manter a dignidade da campanha em que nos empenhamos e está na nossa honra persistir mos; applaudimos a attitude assumida pelo dr. Octavio Mangabeira, na politica federal, fazemos votos por que se colliguem as opposições no paiz em uma acção de caracter nacional contra o actual estado de coisas, que tanto mal tem feito á nossa Patria."

Foi nomeada uma commissão de cinco membros, integrada pelos srs. Wenceslão Galo, Epaminondas Berbert de Castro, Jayme Balleeiro, Paulo de Almeida e Jayme Aires, para cooperar com o Directorio em todos os assumptos de interesse da Concentração e nos trabalhos de reorganização partidaria.

Finalmente, foi ainda votada uma moção de applausos ao deputado Aloysio Filho, pela acção esclarecida que tem desenvolvido na Camara Federal.

Todas as resoluções foram tomadas por unanimidade, tendo sido lidos varios telegrammas e numerosos officios dos municipios do interior, todos reaffirmando absoluta solidariedade á Concentração.

EXCLUIDOS DA CONCENTRAÇÃO AUTONOMISTA OS DEPUTADOS QUE TRAHIRAM O PARTIDO

BAHIA, 13 (U.) — Na reunião de hontem, do directorio central da Concentração Autonomista, foi approvada por unanimidade de votos, a seguinte moção, assignada pelos deputados e supplentes á Constituinte Estadoal:

"Tomando conhecimento da ausencia, nesta reunião, dos srs. Fabio Costa, Raymundo Rocha e Duarte Junior que se mostraram incapazes de viver commosco sob a mesma bandeira, propomos seja ratificada a exclusão de seus nomes da lista dos nossos correligionarios, com a nota publica de indignidade."

CONVOCADA A CONSTITUINTE PARA O DIA 23

BAHIA, 13 (A. B.) — O presidente do Tribunal Regional, em edital hoje publicado, convocou a Constituinte do Estado para o dia 23 do corrente mez.

A INSTALLAÇÃO DA CONSTITUINTE E A ELEIÇÃO DO GOVERNADOR

BAHIA, 13 (A. B.) — Estão terminando as installações do edificio da antiga Camara Estadoal, onde se vae installar a Constituinte Bahiana, no proximo dia 21 do corrente mez. A eleição do a 24 a sua posse está marcada para sr. Juracy Magalhães, terá logar no dia 25.

SEGUE PARA O RIO O SR. OCTAVIO MANGABEIRA

BAHIA, 13 (U.) — O dr. Octavio Mangabeira pretende seguir para o Rio, no proximo dia 16, a bordo do "Neptunia".

"600$000 por dia, p'ra Você!"

Os 4 premios pagos hontem — No Centro, em Engenho de Dentro e no Andarahy



Foram os seguintes os felizes hontem contemplados no concurso do DIARIO DE NOTICIAS: — Sr. Ewald Schneider, rua Senhor dos Passos 16, centro; sr. José Polycarpo, rua Conselheiro Saraiva 13, 1º, centro; d. Iracy Ferreira de Souza, rua Anna Leonidia 136, Engenho de Dentro, e sr. Yvan Ney, rua Ambrosina 37, Andarahy.

Tudo o que o leitor tem a fazer!

Tome os 4 algarismos finaes do numero de fabricação do seu Automovel, do seu App. de Radio, do seu Piano, da sua Machina de Costura e dos Medidores de Luz e de Gaz installados na sua casa. Annote-os no logar para isso reservado na capa da Lista de Telephones ou em qualquer outra parte, e os confronte, todas as manhãs, com os 6 milhares sorteados no DIARIO DE NOTICIAS Coincidindo um destes milhares com o do objecto correspondente em poder de V. S., reclame o seu premio pelo telephone 23-5015 entre 9 e 10 horas da manhã. O leitor poderá, assim, receber no mesmo dia, de um a seis premios de 100$000, em dinheiro.

Responsabilisada a Companhia Constructora do Aero Porto, no Calabouço

O ministro da Marinha solicitou ao seu collega da pasta da Viação e Obras Publicas, providencias no sentido de que seja responsabilizada a Companhia Constructora do Aero Porto pelo facto de ter, em suas obras, na Ponta do Calabouço, soterrado o cabo conductor de energia electrica que partindo dessa ponta e numa extensão de cerca de duzentos metros alimenta a ilha de Villegaignon, vindo por conseguite aquellas obras inutilizar o referido cabo.

Attendida uma solicitação do Syndicato dos Representantes Commerciaes junto ás repartições publicas

O director do Archivo Nacional recebeu o seguinte aviso do ministro da Justiça:

"Afim de attender ao pedido da commissão executiva do Syndicato dos Representantes Commerciaes junto ás repartições publicas, recommendo-vos as necessarias providencias no sentido de só serem admittidos a apresentar propostas nas concorrencias publicas, administrativas ou permanentes, os representantes commerciaes devida e legalmente credenciados, com suas procurações competentes registradas e archivadas nessa repartição, observadas as formalidades do Codigo de Contabilidade".

Sabemos que o sr. Vicente Rão expediu identicos avisos aos directores das demais repartições subordinadas ao seu Ministerio.

A mecanização dos Serviços Postaes

O dr. Raul de Azevedo, director Regional dos Correios e Telegraphos do Districto Federal, fez installar hontem á tarde, a titulo de experiencia, na succursal n. 7 á Avenida Rio Branco, uma machina para venda automatica de cartões postaes ao publico. A machina em apreço é de invenção allemã e será adaptada nos serviços de venda de formulas postaes caso a pratica demonstre a sua acceitação.

600$ por dia, p'ra Você!

Concurso do DIARIO DE NOTICIAS

Especialmente licenciado pelo Ministerio da Fazenda, D. O. de 19 de outubro de 1934 — Prioridade de privilegio assegurada pelo deposito n. 14 384 de 23 de outubro de 1934.

Resultado do sorteio de hontem, 13-4-935

1º premio — Automovel	4º premio — Piano
6257	5046
2º premio — App. de Radio	5º premio — Medidor de luz
2785	2272
3º premio — Mac. de Costura	6º premio — Medidor de gaz
2882	8785

Verifique o leitor se o numero de fabricação do motor do seu automovel termina em 6.257; se o do seu apparelho de radio termina em 2.785; se o da sua machina de costura termina em 2.882, e assim por deante. No caso de coincidir qualquer dos milhares sorteados, com os quatro finaes do numero de fabricação do objecto correspondente, em seu poder, caber-lhe á um premio de 100$000 em dinheiro. Para reclamal-o, basta telephonar (23-5015), ou communicar-se pessoalmente com o encarregado do concurso, amanhã, das 9 ás 10 horas. Feita a communicação, o DIARIO DE NOTICIAS mandará logo NA RESIDENCIA DO LEITOR o premio obtido. Todos os premios prescrevem amanhã ás dez horas!

PREMIOS PAGOS HONTEM

559 — Sr. Ewald Schneider, residente á rua Senhor dos Passos n.º 16, Centro, com o medidor de gaz n.º 22.375 milhar 2375, sorteado ante-hontem).

569 — Sr. José Polycarpo, residente á rua Conselheiro Saraiva n.º 13, 1.º, Centro, com a machina "Singer" n.º J. A. 767.582 (milhar 7582, sorteado ante-hontem).

561 — D. Iracy Ferreira de Souza, residente á rua Leonidia n.º 136, Engenho de Dentro, com o medidor de luz n.ºL. I.-12.040.358 (milhar 0358, sorteado ante-hontem).

562 — Sr. Ivan Ney, residente á rua Ambrosina n.º 37, Andarahy, com o medidor de gaz n.º 2.375 (milhar 2375, sorteado ante-hontem).

Podem concorrer diariamente aos premios todos os habitantes do Districto Federal e Nictheroy.

O DOLLAR E A LIBRA

NOVA YORK, 13 (U.P.) — A Bolsa abriu hoje com oscillações fraccionaes e alta geral. O mercado de titulos esteve activo. No mercado do algodão registou-se uma alta de cincoenta centavos por fardo. As entregas para o mez de maio foram avaliadas em onze dollares e cincoenta e nove centavos.

A libra

NOVA YORK, 13 (U.P.) — Hoje, á abertura do mercado internacional de cambio, a libra esterlina era vendida a 4,84 e 5|8.

Morreu o pacifista hindú Malahand

NOVA-DELHI, 13 (A. B.) — O hindu' Malahand, que era considerado o melhor agente politico britannico na Asia, veiu a fallecer em consequencia do ferimento recebido durante as operações militares contra as forças do fakir Alingar, nas bargens do Rio Doce.

Malahand se achava incumbido de uma missão de paz quando foi cercado e morto pelos rebeldes.

O Brasil e a pacificação do Chaco

Como a imprensa de Assumpção e Buenos Aires commenta a decisão tomada pelo Itamaraty

ASSUMPÇÃO, 13 (U. P.) — Os jornaes commentam a negativa do Brasil, em participar das negociações para a paz no Chaco, recusando o convite argentino-chileno em tal sentido.

"El Diario" affirma: "E' lamentavel o passo dado pelo Itamaraty, porque, a nosso ver, virá entorpecer as demarches para a formação de um grupo de paizes mediadores".

"El Liberal" diz que a attitude do Brasil constitue golpe mortal na marcha das negociações, e attribue-a á luta por supremacias diplomaticas entre chancellarias neutras.

BUENOS AIRES, 13 (U. P.) — "La Prensa" publica hoje um editorial onde se lê, entre outras coisas, o seguinte: "Pouco tempo durou o optimismo com que a opinião publica americana recebeu a noticia de que se tinham iniciado, sob bons auspicios, as gestões dos paizes vizinhos da Bolivia e do Paraguay no sentido de pôr termo á guerra do Chaco. A attitude do Brasil, que não se mostra disposto a participar dessas gestões, suscitou muita surpresa e, segundo parece, póde significar o ponto final dos novos esforços. O que occorreu é difficilmente explicavel. Convem falar com clareza e evitar que o ambiente um tanto nervoso em que surgem essas noticias, surja complicado de susceptibilidades, ainda que pequeninas e perniciosas".

NO PALACIO DO CATTETE

No Palacio do Cattete esteve, hontem, o professor Leitão da Cunha, afim de convidar o sr. presidente da Republica para o concerto vocal de musica americana, a realizar-se no Instituto Nacional de Musica, ás 21 horas do dia 14 do corrente, em commemoração ao "Dia Pan-Americano".

— Esteve hontem no Palacio do Cattete, o dr. Francisco de Assis Peixoto Fortuna, afim de deixar os seus agradecimentos ao sr. presidente da Republica, pela assignatura do decreto de sua nomeação para o cargo de chefe da clinica microscopica do Ambulatorio Rivadavia Corrêa.

Florianopolis vae ter modernissima casa de diversões

FLORIANOPOLIS, 13 (União)— Foi organizada, nesta capital, uma empresa, para a exploração do Cine Theatro Rex, que terá 1.500 logares, equipamento sonoro ultra-moderno, refrigeradores, etc.

A inauguração, marcada para breve, está sendo ansiosamente esperada.

Normalizou-se a situação da Catalunha

BARCELONA, 13, (A. B.) — O decreto do governo central hespanhol devolvendo á Generalidad os serviços publicos que haviam sido retirados de sua jurisdicção em consequencia do ultimo movimento revolucionario da Catalunha, permittirá ao governador geral constituir as commissões especializadas da assembléa legislativa, pois os deputados da Liga Regionalista se haviam recusado a participar de taes commissões emquanto esses serviços não fossem restabelecidos.

Continuam, entretanto, suspensos os dispositivos do Estatuto Catalão.

Voluntarios e reservistas incluidos no B. G.

Procedente do 19.º Batalhão com séde no Estado da Bahia, chegou a esta capital um contingente de voluntarios e reservistas sob o commando do 1.º tenente Murillo Borges, pertencente áquella unidade.

Esse contingente foi mandado incluir no Batalhão de Guardas.

Balbo e Pellegrini condecorados pelo governo yankee

ROMA, 13 (A.B.) — O governador geral da Lybia, marechal do Ar, Balbo, e seu antigo representante general Pellegrini, foram condecorados com a chamada "Distinguished Flyn Cross", a mais alta condecoração aeronautica que possa dar o presidente Roosevelt, em homenagem ao grande vôo da esquadrilha transatlantica do general Balbo.

MINISTERIO DA GUERRA

Distribuição de costuras

I — Na Alfaiataria do E. M. I. da 1.ª R. M., haverá distribuição de costuras na semana entrante na ordem seguinte:

Terça-feira 16 — Costureiras n. 2.051 ao final e alfaiates n. 76 a 105.

Quinta-feira 18 — Costureiras n. 1 a 100 e alfaiates n. 106 a 135.

Sabbado 20 — Costureiras n. 101 a 200 e alfaiates n. 136 ao final.

CLINICA DE VIAS URINARIAS

DR. SAMUEL KANITZ

Membro da Sociedade de Urologia da Allemanha, ex-assistente dos professores Lichtemberg, Lewin, Joseph de Berlim e Hashnger de Vienna. Especialista: em doenças dos Rins, Bexiga, Prostata, Urethra, Doenças de Senhoras, Diathermia, Ultra Violetas. Consultorio: 7 de Setembro, 42, Sob., das 13 ás 17 horas. Phone: 23-3331.

Já em 1888 era o preferido

CAFÉ AMORIM

E ainda hoje é o melhor!

Garantido por
M.e KINLAY SOC. AN.
Telephone 24-2228

O Poder Legislativo em funcção

Focalizando graves irregularidades havidas nas eleições classistas

Ainda hontem não houve numero para as votações

O maior interesse da sessão de hontem residiu na denuncia feita da tribuna, pelo sr. Acyr Medeiros, de graves irregularidades havidas nas eleições classistas. Os factos narrados pelo orador são de molde a pôr de sobreaviso a justiça eleitoral, afim de que não sejam diplomados os candidatos inelegiveis em face da lei, a que se referiu o deputado classista.

O INICIO DA SESSÃO

Com a presença de 78 deputados, o sr. Pacheco de Oliveira deu inicio á sessão á hora do costume.

Sobre a acta, falou o senhor Thiers Perissé reclamando contra o desinteresse das commissões technicas da Casa, a respeito dos projectos que apresentou sobre a Marinha Mercante Nacional. Terminou o orador, dirigindo um appello ao ministro da Marinha no sentido de satisfazer as aspirações dos moradores de Jaraguá, mandando abrir o porto de Itapeva, fechado por conveniencia de uma companhia estrangeira de navegação aérea.

Ainda sobre a acta, falou o sr. Xavier de Oliveira, recordando o centenario do nascimento do visconde de Saboya, hontem transcorrido.

No expediente, foi lido um officio do ministro da Guerra, transmittindo informações pedidas pela Camara, relativamente ao afastamento "ex-officio" no seu Ministerio.

GRAVES IRREGULARIDADES NAS ELEIÇÕES CLASSISTAS

O unico orador do expediente foi o sr. Acyr Medeiros.

Começou o deputado classista por dizer que iria fazer ligeiros commentarios sobre as irregularidades nas eleições profissionaes, uma vez que o Tribunal Superior de Justica Eleitoral vae iniciar na proxima semana o julgamento dos diplomas impugnados. Historia, então, o orador como se processaram as referidas eleições, em um ambiente de compressão e suborno, desvirtuando-se o principio da representação das profissões pelo criterio do favoritismo official. Cita factos de intervenção directa e ostensiva do Ministerio do Trabalho, na escolha dos 10 unicos deputados de classe e engenheiros varios casos de candidatos p r o c l a m a d o s eleitos, quando não tinham as condições de elegibilidade, ou por estarem afastados do exercicio da profissão, ou por pertencerem a profissões differentes daquellas pelas quaes foram eleitos, ou, ainda, por não estarem no gozo de seus direitos politicos e sociaes, conforme prescreve a Constituição.

Concluiu o sr. Acyr Medeiros, dizendo esperar que a Justiça Eleitoral não se acompliceie com essas irregularidades, afim de que o povo brasileiro não desfrute de uma vez por todas da chamada liberal democracia e do regimen da lei.

OUTROS ORADORES NO EXPEDIENTE

Seguiu-se com a palavra o sr. Adolpho Bergamini, pedindo providencias á Mesa no sentido de ser designado substituto provisorio ao sr. Alcantara, Machado, na Commissão de Constituição e Justiça, uma vez que renunciou ao mandato o sr. Henrique Bayma que o vinha substituindo interinamente.

O presidente prometteu satisfazer, opportunamente, o pedido do deputado carioca.

Falando pela ordem, o sr. Mozart Lago fez em seguida um appello ao presidente para que, juntamente com o "leader" da maioria, tomasse as necessarias providencias no sentido de fazer com que os deputados comparecessem de amanhã em deante, afim de serem votadas, antes de terminar a actual legislatura, as materias em andamento, notadamente a reforma do Codigo Eleitoral e o reajustamento dos militares.

POLITICA MARANHENSE

Occupou á tribuna, logo em seguida, o sr. Lino Machado.

Denunciando novas violencias praticadas pelo interventor em seu Estado, contra elementos opposicionistas criticou severamente o capitão Martins de Almeida, a quem classificou de arabbiliario e, desrespeitador dos sentimentos de hospitalidade do povo de sua terra.

Concluiu annunciando que vae ser requerida uma ordem de "habeas-corpus" ao Superior Tribunal Eleitoral, afim de que os deputados opposicionistas possam reunir-se livremente para a escolha de seu futuro governador constitucional.

O FIM DA SESSÃO

Passando-se á ordem do dia e estando na Casa apenas 112 deputados, não puderam ser votadas as materias constantes do avulso.

Foi, então, dada a palavra, em explicação pessoal, ao sr. Joaquim Magalhães que se demorou longamente na tribuna, defendendo o major Barata e commentando os acontecimentos do Pará.

Logo depois, foi levantada a sessão.

REORGANIZAÇÃO DA SECRETARIA DO SENADO

Foi apresentado hoje pela commissão executiva da Camara um projecto de lei reorganizando o quadro da Secretaria do Senado...

Por essa proposição a despesa com o pessoal é inferior á de 1920 e para o referido quadro não entrarão pessoas estranhas, mas sim apenas, os serventuarios do Senado ao tempo em que foi dissolvido.

APOLICES MUNICIPAES EM CAUÇÃO NO BANCO DO BRASIL?

O sr. Mozart Lago enviou hontem, á Mesa da Camara, o seguinte requerimento:

"Requeiro, por intermedio da Mesa, ouvida a Camara dos Deputados, informe o Ministerio da Fazenda:

a) — E' exacto que o Banco do Brasil, entre os dias 6 e 12 do corrente, recebeu determinada quantidade de apolices municipaes, em caução de um adiantamento de réis 1.300:000$ (mil e trezentos contos de réis) ao primeiro governador eleito da Capital da Republica?

b) — Ignorava aquelle instituto de credito nacional que, installada a Camara Municipal do Districto Federal, não tinha mais aquella autoridade competencia legal para levantar a alludida importancia, pois que até para ausentar-se desta cidade teve que solicitar a necessaria licença aquella casa legislativa?

JUSTIFICAÇÃO — As informações que obtive sobre a operação alludida não deixam margem a duvidas. O adiantamento dos 1.300 contos de réis foi feito, apressadamente, a pretexto da viagem do illustre sr. Pedro Ernesto e comitiva a Pernambuco.

E' muito o dinheiro tomado, para as insignificantes despesas de uma excursão de fraternidade. O regimen da lei já voltou, graças a Deus, ao Districto Federal, e opportunamente, com certeza, o poder competente tomará contas da applicação da vultosa importancia, que, tudo está a indicar, serviu tambem para cobrir os pagamentos das luminarias, coretos, gyrandolas e azuladas camisas da posse "ernestina"...

O requerimento visa apenas forçar a attenção da sociedade em que vivemos para a transição de poderes verificada a 7 do corrente e que, pelos modos, parece não ter sido percebida até por estabelecimentos de credito que costumam ser exigentissimos nas cautelas com as proprias operações e negocios"

DISPENSANDO DO CURSO COMPLEMENTAR OS ESTUDANTES DO CURSO SECUNDARIO

O sr. Thiers Perissé apresentou hontem o seguinte projecto:

"Considerando que o curso fundamental do actual ensino secundario contem todas as disciplinas que constituem o curso de humanidades;

Considerando que o curso secundario de sete annos é demasiadamente longo e desnecessario para os estudantes brasileiros;

Considerando que pelas duas leis precedentes o curso de Humanidades era feito em "tres" e "cinco" annos e produzindo resultados satisfatorios;

Considerando que a reducção do numero de séries a cinco e a exigencia dos exames vestibulares nas escolas superiores permitte a selecção nestas escolas, de accordo com as suas necessidades e facilita aos alumnos da quinta série a frequencia simultanea aos cursos vestibulares;

Considerando que os exames vestibulares obrigam os alumnos a uma preparação cuidadosa das disciplinas exigidas nestes exames, compensando portanto a reducção;

Considerando que já ha precedente na dispensa do curso complementar, pois os estudantes maiores de 18 annos, que estão fazendo o curso apenas em "tres" annos, foram dispensados do curso complementar pela lei n. 9-A, de 12 de dezembro de 1934;

O Poder Legislativo decreta:

Art. 1.º — Os estudantes do curso secundario que concluirem o curso fundamental de accordo com o decreto n. 21.241 de 4 de abril de 1932, são dispensados do curso complementar de que tratam os arts. 2.º, 4.º, 6.º, 7.º e 8.º da referida lei, ficando sujeitos aos exames vestibulares nas escolas superiores.

Art. 2.º — Revogam-se as disposições em contrario".

QUE FIM LEVOU O BANCO DE CREDITO RURAL?

O sr. Acyr Medeiros aproveitou um requerimento de informações indagando quaes as providencias tomadas pelo governo para o funccionamento do Banco de Credito Rural, creado pelo decreto 24.641, de 10 de julho de 1934 e qual a applicação que teve o credito aberto para aquelle fim.

COMMISSÃO PERMANENTE DE ESTUDOS DA MARINHA MERCANTE

Presentes os srs. João Simplicio, presidente; Godofredo Vianna, Pedro Baché, Nelson Xavier, Accurcio Torres e Amaral eFixoto, reuniu-se, hontem, a Commissão Parlamentar de Estudos da Marinha Mercante.

Foi approvada a acta da reunião anterior e lida em seguida, o sr. Godofredo Vianna submetteu á assignatura o projecto de organização da Marinha Mercante, de cuja redacção fora incumbido, de accordo com o vencido.

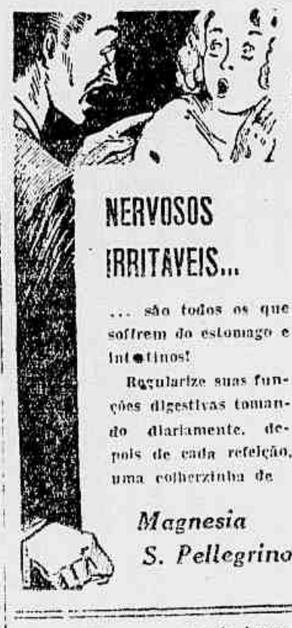
O sr. Amaral Peixoto apresentou voto em separado. O presidente declarou assim encerrada a tarefa da Commissão, fazendo voltar á mesa o ultimo projecto a ella distribuido.

O presidente ainda declarou que o projecto da Commissão seria encaminhado a plenario sem mais justificação, e acompanhado da publicação annexa, organizada pelo perito, sr. Mario Alves. A proposito, declarou que dirigia um officio no presidente da Camara, em que faz referencia elogiosa a actividade do perito, sr. Mario Alves; dos secretarios srs. Sylvio de Britto e Severino Barbosa Corrêa, da dactylographa srta. Julieta Galanthéa de Novaes, do continuo Carvalho e do servente Abdias.

COMMISSÃO DE FINANÇAS E ORÇAMENTO

Presentes os srs. Waldomiro Magalhães, presidente; João Simplicio, Simões Barbosa, Polycarpo Viotti, Arlindo Leoni, Mario Ramos, Fabio Sodré, João Guimarães e Ribeiro Junqueira, declarou o presidente que deixava de haver sessão por falta de numero.

Entretanto informou ter recebido communicação do deputado Pereira Lyra, de que se encontrava o mesmo enfermo.



NERVOSOS IRRITAVEIS...

... são todos os que soffrem do estomago e intestinos!

Regularize suas funções digestivas tomando diariamente, depois de cada refeição, uma colherzinha de

Magnesia S. Pellegrino

MODIFICANDO UMA DENOMINAÇÃO IMPROPRIA

Os "solutos concentrados" — Uma suggestão da Casa Granado acolhida pela Directoria de Defesa Sanitaria Internacional e da Capital Federal

Uma consulta da Casa Granado, á Directoria de Defeza Sanitaria Internacional e da Capital Federal, em virtude da qual foi o importante emporio chimico-pharmaceutico autorizado a classificar, de accordo com a sua suggestão, como "solutos concentrados", uns tantos productos destinados á manipulação rapida de certas preparações complexas e que eram incluidos, impropriamente, entre os extractos fluidos, tem sido motivo para commentarios elogiosos por parte dos technicos e das publicações especializadas.

A proposito desse assumpto e accusando o recebimento dos novos "Preços Correntes de Granado", publicou a "Tribuna Pharmaceutica", revista editada em Curityba, Estado do Paraná, sob a direcção do professor Carlos Steilfeld, uma apreciação que merece ser divulgada por interessar á classe pharmaceutica em geral e em particular aos estudiosos da pharmacia.

Eis o artigo:

"Afim de attender melhor aos interesses, de seus distinctos freguezes, amigos e ao publico em geral, Granado & Cia. — pharmaceuticos, droguistas e industriaes estabelecidos desde 1870 no Rio de Janeiro — acabam de publicar o novissimo catalogo de todos os productos de sua fabricação, apresentando-se profundamente modificado e com um cunho mais pratico e principalmente mais scientifico.

Novas preparações elaboradas foram agora incluidas; a secção de empôas apresenta-se melhor coordenada, assim como a de perfumarias.

Acham-se novas secções de extractos moles, reagentes corantes, indicadores, solutos titulados, productos chimicos e productos esterilizados, tendo sido ampliadas as demais secções, notadamente a de Plantas Medicinaes.

Incontestavelmente o maior melhoramento do novo catalogo prende-se á secção dos solutos concentrados.

Realmente, sob a denominação generica de "extractos fluidos", os laboratorios pharmaceuticos industriaes do paiz lançaram no commercio uma série de solutos destinados á manipulação rapida de certas preparações complexas, como o de balsamo de tolú, alcatrão, resina de jatahy, iodo tanico, balsamo tranquillo, elixir paregorico etc.

No sentido de esclarecer a questão, Granado & Cia. fizeram uma consulta á Directoria de Defesa Sanitaria Internacional e da Capital Federal, tendo sido autorizados a fabricar, sob a denominação por elles proposta, os solutos concentrados, vendidos outr'ora sob a denominação impropria de "extractos fluidos".

Desta fórma, na secção de extractos fluidos encontram-se sómente aquelles que se acham de accordo com a definição dada pelo nosso codigo pharmaceutico.

Ha, comtudo, ainda algumas excepções, como o extracto fluido de opio a 10 % (por que não soluto de Diacodio?) e o a 100 % (pela primeira vez inserto em um catalogo desde que possuimos uma Pharmacopéa), que tambem é apenas um soluto concentrado. O opio está nas mesmas condições dos balsamos e resinas: não é parte secca e pulverizada de planta, mas sim um succo desseccado.

O erro parte da nossa Pharmacopéa e deverá ser respeitado emquanto não fôr feita a revisão.

O extracto fluido de hydraste a 25 % foi abolido, permanecendo o a 50 %, que precisa tambem desapparecer; em compensação, acha-se catalogado o verdadeiro a 100 %, tambem pela primeira vez.

O extracto fluido de açafrão a 20 e 50 % tambem constam, o que é um grande mal, podendo concorrer para divergencias na manipulação.

Emfim, muita coisa já foi melhorada e nos consideramos summamente satisfeitos, porquanto temos nos batido aqui muito contra os famosos "extractos fluidos degenerados" e agora vemos que estão desapparecendo, graças ás iniciativas de Granado & Cia., a quem felicitamos effusivamente, como tambem pelo bem elaborado catalogo, que acabam de nos offerecer.

Os "Preços Correntes" de Granado & Cia. serão enviados a todos os srs. proprietarios de pharmacias e drogarias, bastando que remettam, com o respectivo endereço, o nome do estabelecimento e da firma, para: Caixa Postal, 1252 — Rio de Janeiro."

O LEGÍTIMO

LEITE DE MAGNÉSIA

leva a marca de

GRANADO & Cia.

Não se deixem illudir pelos similares.

Empossou-se hontem, na Academia de Letras, o sr. Rodolpho Garcia

Para a vaga, na Academia Brasileira de Letras, de Rocha Pombo, a quem a morte colheu antes que se empossasse na poltrona patrocinada por Varnhagem, foi eleito e hontem a occupou o sr. Rodolpho Garcia, dos mais eminentes historiographos e dos mais eruditos pesquisadores do nosso passado.

Recebido em sessão solemne do Petit Trianon, foi uma pagina de apurado valor historico a oração do novo academico, na qual repontaram, um a um, os perfis inconfundiveis de patronos e antigos occupantes da poltrona que lhe coube preencher.

Succedeu-lhe com a palavra o sr. Affoso Escragnolle Taunay que, em nome da Academia, saudou o recipiendario, demorando-se tambem a analysar, ao lado da figura serena e estudiosa de Rocha Pombo, a nobre actividade de Rodolpho Garcia, debruçado sobre os livros e os archivos, a recolher nos cascalhos, como o garimpeiro, as pedras do melhor quilate.

Encerrando a solemnidade, o sr. Conde de Affonso Celso, presidente da Academia de Letras, proferiu ligeiras palavras de agradecimento á selecta assistencia que enchia os salões do majestoso edificio da avenida das Nações.

Acha-se enferma a rainha Astrid

BRUXELLAS, 13 (A.B.) — A rainha Astrid acha-se acamada, em virtude de um ataque de grippe. Embora o estado da joven soberana belga não seja grave, foram cancellados todos os seus compromissos sociaes para a semana proxima.

POLITICA

Conclusão da 2.ª pagina

iguaes com signaes contrarios — nada. Com a inflação, o mesmo. Entram maiores sommas em notas de banco. Mas estas se apresentarão desvalorizadas. O effeito é o mesmo. E' o mesmo com uma aggravante: todas as demais classes do paiz vão soffrer com uma coisa que só beneficia a uma, sem na verdade a beneficiar.

Esta secção não é uma secção financeira. E' uma secção politica. Estas rapidas reflexões pelos dominios administrativos só nos interessam aqui, portanto, na medida em que possam ter effeitos politicos. E os effeitos politicos mais immediatos serão os seguintes: a população, no seu conjuncto, ferida por maiores impostos, ficará ainda mais descontente. Não descontentes com os militares. Ella sabe que estes, se reclamam, é porque precisam. Descontente com a solução tortuosa que o governo está procurando dar ao assumpto. E os proprios militares, quando verificarem que o dinheiro augmentado por um lado diminuiu, pelo outro, o seu valor acquisitivo, dado mesmo que no começo se deixem illudir, acabarão percebendo o logro.

OS QUE FICAM PARA TRAS

Mas ha ainda ahi outros aspectos. O governo tem percebe que elles existem e por isso allude de passagem a elles na sua nota. Um é o augmento para os officiaes superiores do Exercito e da Armada. Outro é o reajustamento do funccionalismo civil. Separados seus subalternos os maiores, coronels e generaes passam, sob esse ponto de vista, a pertencer áquellas classes despretegidas que não só não recebem augmento algum, como ainda são indirectamente prejudicadas com as concessões feitas aos outros. Quanto ao funccionalismo civil, deste nem se fala. As suas aspirações ficam tranquillamente collocadas nas classicas calendas gregas.

E' evidente que isso não poderá salvar o governo das suas difficuldades. A sua tactica neste momento é a seguinte, muito empregada pelo sr. Vargas: dividir para combater, como queria Napoleão. Separa os militares subalternos dos superiores, os militares dos civis e todos, em seu conjuncto, da população. A tactica destes tem de ser a opposta: evitar a divisão, solidariedade integral, porque só assim poderão levar o governo a não tergiversar. E é o que acabará acontecendo. O sr. Vargas adopta aquella tactica porque percebe a complexidade da questão. Trata-se mais de uma tactica para ganhar tempo do que para resolver. Porque, á medida em que a questão se desenvolver mais complicada se tornará e cada difficuldade afastada será apenas o ponto de partida para outras difficuldades maiores. Producto da crise actual, o reajustamento dos militares é, por sua vez, um gerador de crises. E não vemos como o sr. Getulio Vargas, com o seu methodo de deixar correr, de não encarar os assumptos de frente, de não ter coragem para soluções radicaes, em um sentido ou em outro, poderá se mostrar á altura dos acontecimentos.

O PROXIMO REGRESSO DO PRESIDENTE DA REPUBLICA

O sr. Getulio Vargas, presidente da Republica, deverá descer de Petropolis, definitivamente, no proximo dia 23 do corrente, para se installar no palacio do Cattete.

SERA' A 15 A POSSE DO SR. LIMA CAVALCANTI

RECIFE, 13 (União). — O sr. Lima Cavalcanti, eleito governador do Estado, tomará posse no proximo dia 15.

"PRESIDENTE SARMIENTO"

O almoço offerecido ao seu commandante, no Club Naval

Realizou-se hontem, o almoço offerecido pelo almirante Henrique Aristides Guilhem, chefe do Estado Maior da Armada, em nome do ministro da Marinha, ao commandante e officiaes do navio-escola argentino "Presidente Sarmiento". O agape teve inicio ás 12 horas estando presentes o commandante Tessaire, officiaes, o addido militar e naval argentinos; o capitão-tenente Alvaro Pereira do Cabo, official á disposição do commandante argentino; o capitão-tenente Benjamin Xavier, representando o ministro da Marinha.

Por occasião de servir-se o champagne foram trocados brindes amistosos tendo o almirante Henrique Aristides Guilhem saudado o commandante Tessaire em nome da Marinha Brasileira, no que foi correspondido pelo commandante da fragata argentina, com phrases expressivas e de grande significação para o intercambio cordial entre as duas nações.

A VISITA DO PUBLICO A BORDO

Hontem, das 14 ás 17 e meia horas, realizou-se a visita publica a bordo do "Presidente Sarmiento", sendo grande a affluencia ao caes Mauá, para dali ingressarem no referido navio-escola.

Hoje continuarão as visitas ás mesmas horas.

A partida do navio-escola argentino está marcada para amanhã, ás 15 horas da tarde.

NEWS IN ENGLISH

— Rio, April 14th, 1935
Edited by DAN SHUPE

LOCAL

Punaro Bley elected governor — A smarter politician than Major Barata, Pará's Interventor, who has resulted to violence in an attempt to win the election, Espirito Santo's Interventor Punaro Bley, has succeeded in becoming the constitutional governor, when it apepared that he had lost out entirely. Finding that the balance of power had gone over to the oppositionist candidate Asdrubal Soares, he renounced his candidacy and induced Jeronymo Monteiro Filho, who had been Soares main support, to run for governor on the side of the government. Monteiro Filho then did his best to get all the opposition deputies to vote for him, but 12 of them remained solidly behind Soares. At yesterday's elections a first vote revealed that Soares had 12 votes, Monteiro Filho 11, and 2 voted for Punaro Bley, declaring they would vote for no one else. Because there was not an absolute majority, a second vote was held, Monteiro Filho withdrawing his name. This time Punaro Bley got 13 votes, Soares 12, Monteiro Filho, however, got the next best post — he was elected a federal senator for 7 years. The other senatorial position went to an opposition candidate — Genaro Pinheiro, who will hold office for 4 years. The oppositionists are not yet ready to give up, however, and held a "powow" in order to decide what could be done.

Cement Company head returns from U. S. — W. O. Carey, Vice-President of the Companhia Nacional de Cimento Portland, which has an enormous, modern plant at Guaxindiba, State of Rio, running full blast, arrived here from a vacation in the United States. In an interview given to a local newspaper, Mr. Carey spoke of actual conditions there. He said that U. S. is passing through a delicate period of economic readjustment, the results of which are still somewhat uncertain. The gratf amount of capital expended have produced some stimulus in the consumers market, but big industry still struggles against enormous difficulties. Construction remains almost paralyzed, having decreased about a half a million dollars. Taxes are heavy, but once capital is diverted to construction, it is expected that industries of great importance will be stimulated to normal activity. As to his impressions of the Brazilian Financial Mission, Mr. Carey was present at the banquet offered by the Pan American Union, and also at a luncheon where a member of the Mission explained cleary Brazil's exchange situation. He said that the general impression left among American capitalists and business men of the Mission, was of the best, and he had no doubt that satisfactory results were obtained. In concluding, he spoke very optimistically of Brazil's bright future.

Military readjustment Law — Deputy Waldemar Falcão, Chairman of the Financial Committee, informed that the report will be presented to Congress next Monday, and declared that due to an increase in government receipts, which may be calculated at 70,000 contos; due to new taxes on alcoholic beverages, tobacco, perfumes and other articles of luxury; and due to a reduction in certain expenditures, the requested increase in pay for the army and navy can be complied with, as also an increase for certain civilian governamental employees.

Condition in Pará — Major Carneiro de Mendonça's first act after taking over the Interventorship of the State, was to appoint Captain Julio Veras, his trusted assistant whom he brought wit hhim from Rio, as Chief of Police. Conditions tend to become normalized, with the measures taken, and the date of the state elections has been set for next Tuesday. Meantime, municipal Prefects are turning in their resignations.

Auto races — The auto races which were started on March 30 on the Rio-Petropolis road, will be terminated this morning, between 8 and 11 o'clock. Only those racers whose time was not marked on the 30th, will be allowed to enter in the contests. Every half hour, the contests will be suspended for a few minutes, to allow passage over the road. Noted Brazilian racer Julio de Moraes will attempt to break the South American record over a straight-line course, in his powerful "Fiat".

UNITED STATES

HUGH WELLS FLOTILLA

NEW YORK, 13 (U. P.) — American aviator Wayne D. Cannon, is on his way to Miami, enroute to Washington, on board the Panagres plane "Santana", where he will explain to the Washington authorities the true aims of the flight of Hugh Wells flotilla, which is at present detained at Lima, Perú, on United States request. Wayne belongs to Hugh Wells flotilla. It is alleged that the American aviators were taking the planes to La Paz, Bolivia, to sell them to the Bolivian government.

STOCKS

NEW YORK, 13 (U. P.) — Coffee futures were firmer today, reflecting better outside markets, plus Brazilian advices that officials continue to oppose the reduction of the coffee export tax. Santos type gained from seven to thirty-five points, and Rio type eleven to fourteen points. Spot was nominally unchanged. Wheat was over a cent higher and cotton 75 cents higher. Sterling was at $4.84.62, with sales of shares at 700,000.

WORLDS SWIMMING RECORDS BROKEN

CHICAGO, 13 — Jack Medica America's champion swimmer, today broke the worlds record for the 200 meters free style. His time was 2 minutes, 7 seconds and two-tenths. Johnny Weissmuller was the former record holder. His time was 2'8". Swimmer Miefer broke the following worlds records: 150 yard back stroke in 1'36" 1/10; 200 yards back stroke in 2'24"; 400 yards back stroke in 5'17" 8/10.

EAGLE ATTACKS YOUTH

LYNCHBURG, Tennessee, 13 — Floyd Tipps, 15, after a titanic struggle against a giant eagle, which measured more than 8 feet from wing tip to wing tip, managed to kill it with a club, after it had nearly flown away with Floyd's younger 7 year old brother.

OTHER COUNTRIES

FIRE DESTROYS SIXTY HOUSES

BUCAREST, 13 — In the city of Pascani, a violent fire broke out last night, which spread through one complete district, burning to the ground 60 houses. According to latest reports, the conflagration is still raging.

STRESA CONFERENCE

STRESA, 13 — France, Great Britain and Italy will probably have their last conference today. The Chief of the French Government, Pierre Etienne Flandin, intends to leave for Paris tomorrow night, and Pierre Laval will probably leave tomorrow morning for Geneva, where he will confer with the representatives of different governments. It is possible that another conference will be held soon in Rome, which will include representatives of all powers interested in the security of the valley of the Danube. Germany will also be invited to participate in this conference. The text of the negotiations concluded between the three powers, has not yet been divulged, except that the French memorandum protesting the new German military law of March 16, and which will be presented to the League of Nations, will be distributed to the press tomorrow at noon, both in Paris and at Geneva.

Augmentou a exportação do xarque gaucho em fevereiro

PORTO ALEGRE, 13 (União) — Durante o mez de fevereiro, o Rio Grande do Sul exportou, pelos portos de Pelotas, Rio Grande e Porto Alegre, 54.237 fardos de xarque, com o peso bruto de 3.193.037, mais 12.775 fardos do que a exportação em igual periodo do anno anterior.

Dispensado do Conselho de Justiça Militar

O ministro da Marinha solicitou providencias ao juiz auditor da 2.ª Auditoria da 1.ª Circumscripção Militar da Armada, no sentido de ser dispensado dos trabalhos do Conselho de Justiça Militar, para que foi sorteado o capitão tenente Augusto Lopes da Cruz, visto que o navio-pharoleiro "Tenente Lahmeyer", de que é commandante, está com ordem para sair em commissão.

Arsenico Iodado Composto

Fortifica — Revigora — Vence a anemia, o rachitismo e a fraqueza geral. A' venda em todas as drogarias e boas pharmacias

PARQUE HOTEL

(Ao lado da estação Pedro II)

Inteiramente reformado pelos seus novos proprietarios, o PARQUE HOTEL está, agora, apparelhado para receber os seus mais exigentes freguezes. Appartamentos arejados, amplos e confortaveis, obedecendo ao mais rigoroso principio de hygiene. Magnifico serviço de Restaurante. Bondes e Omnibus á porta para todos os pontos da cidade.

Preços sem competencia.

211 — PRAÇA DA REPUBLICA — 211

TELEPHONE: 24-3621

Não se exponha ao arrependimento de ter comprado as suas

SOMBRINHAS E GUARDA-CHUVAS

pelo dobro do preço cobrado pela

FABRICA VERA CRUZ

RUA DA QUITANDA, 70

Grippes? Resfriados?

ANTIPANPYRUS

PREVINE — ABORTA — CURA

E' um producto do Grande Laboratorio de DE FARIA & C.

74 — RUA SÃO JOSE' — 74

— RIO —

CHEGANDO AO RIO procure o MAGNIFICO HOTEL

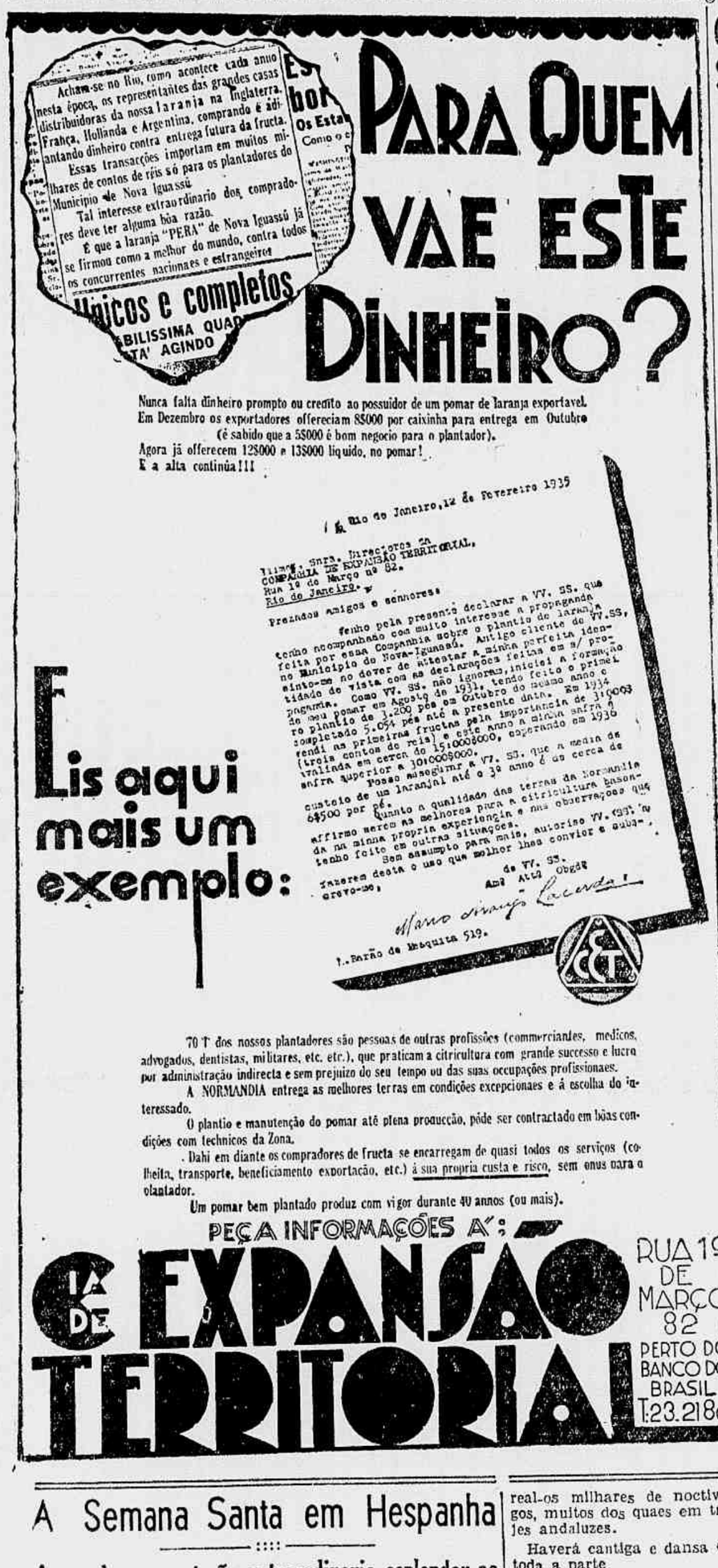
Estabelecimento de primeira ordem com omnibus e bondes á porta. Unico no centro da cidade com grande parque e jardim. Exclusivamente familiar irreprehensivel serviço de restaurante. Apposentos com ou sem refeições. Apartamentos constando de 2 quartos sala de banhos e uma saleta com telephone. — Preços modicos. Rua Riachuelo 124. — End. Telegraphico: Magnifico.

Um maravilhoso parque no coração da cidade!

Commumistas hollandezes iniciam a gréve da fome

AMSTERDAM 13 (A.B.) — Numerosos communistas presos em diversas cidades hollandezas, e que se acham agora encerrados em campos de concentração, iniciaram hontem a greve da fome.

Clareiam os horizontes politicos da Europa



COM OS RESULTADOS OBTIDOS EM STRESA, ESPERA-SE UMA FÓRMULA CAPAZ DE AFASTAR A GUERRA

Berlim e o Pacto Oriental de não-aggressão

PARIS, 13 (A. B.) — Os jornaes parisienses, em suas edições de hoje, se mostram extremamente satisfeitos com os resultados parciaes, até agora conhecidos, da Conferencia de Stresa e falam com insistencia de uma solidariedade franco-anglo-italiana.

"Le Matin", por exemplo, diz que a proposta franceza de uma condemnação moral da Allemanha pelo seu passado e as reclamações do governo de Paris no sentido de serem tomadas medidas prophylacticas, de caracter economico e financeiro, foram aceitas pelos ministros inglezes, embora depois de uma longa resistencia. Accrescenta o jornal que a declaração franceza, a respeito do rearmamento allemão, será apresentada, na segunda-feira ao Conselho da Liga das Nações, em nome das tres potencias reunidas em Stresa. Tambem as deliberações a respeito da "anschluss" foram tomadas por unanimidade. Todos os Estados limitrophes da Austria serão immediatamente convidados para um congresso em Roma, afim de elaborar e assignar um pacto collectivo de não-aggressão.

Na opinião do "Echo de Paris", entretanto, a reclamação franceza á Liga das Nações não tem valor algum. E' verdade que no paragrapho I o golpe da Allemanha contra o Tratado de Versalhes é constatado em termos muito energicos, mas no paragrapho II já se fala na creação de um comité que ficará encarregado de estudar um pacto capaz de garantir "de futuro" punições severas para" semelhantes crimes internacionaes", de sorte que o paragrapho I perde todo o seu valor.

SURPRESA GERAL EM LONDRES

LONDRES, 13 (A. B.) — Como era natural, a inesperada attitude da Allemanha, communicando que se acha disposta a adherir a um pacto oriental de auxilio mutuo, causou surpresa geral nos circulos politicos e diplomaticos de Londres e de todas as capitaes dos paizes interessados produzindo os effeitos de uma explosão. Seguindo telegrammas recebidos pelos correspondentes especiaes da imprensa londrina em Stresa, mesmo os delegados das tres potencias, ali reunidos, se mostraram um tanto desorientados.

A nova situação creada pelas declarações do ministro das Relações Exteriores do Reich, Von Neurath, ao embaixador britannico em Berlim para que as trransmittisse immediatamente a Stresa e Londres, é objecto de vivas discussões, admittindo-se, como provavel que essa attitude da Allemanha produzirá reacções favoraveis sobre as demais resoluções da conferencia.

A DISPOSIÇÃO DE BERLIM EM ADHERIR AO PACTO ORIENTAL

LONDRES, 13 (A. B.) — O "Daily Telegraph", em longos commentarios de sua edição de hoje sobre os resultados da Conferencia de Stresa, procura explicar a inesperada attitude da Allemanha, declarando-se disposta a adherir a um pacto oriental, "mesmo que os demais signatarios concluam entre si pactos de assistencia mutua".

Diz que esse addendo muito accentuado nas declaraçoes do ministro Von Neurath ao embaixador da Grã Bretanha em Berlim, quer significar que a Allemanha impõe como unica condição para sua adhesão que as as questões de não-aggressão e assistencia mutua fiquem perfeitamente separadas uma da outra.

Passando a outros detalhes da conferencia, o "Daily Telegraph" informa estar definitivamente resolvido que a Inglaterra apoiará o protesto da França junto á Liga das Nações contra o rearmamento allemão. A França e a Italia, por seu lado determinarão conjunctamente, medidas assecuratorias da independencia austriaca.

O REARMAMENTO ALLEMÃO

PARIS, 13 (A. B.) — Uma agencia noticiosa semi-official, divulgando uma reportagem de seu correspondente em Stresa diz-se autorizada para declarar que a Conferencia de Stresa, á qual praticamente alcançou seus objectivos, será hoje officialmente encerrada.

O correspondente prosegue dizendo que a troca de vistas entre os delegados das tres potencias, tornou-se possivel um cuidadoso exame da moção franceza relativa ao rearmamento da Allemanha, a ser apresentado na proxima reuniao do Conselho da Liga das Nações.

Os tres governos concordaram em apoiar a moção franceza, porém, será tarefa do proprio Conselho organizar o texto da sua decisão condemnando a Allemanha pela "violação de suas obrigações internacionaes". O correspondente da referida agencia prosegue dizendo que as tres potencias tambem concordaram em que, para evitar as consequencias do rearmamento allemão, seja reforçada a organização de segurança da Europa".

COMMENTARIOS DA IMPRENSA FRANCEZA

PARIS, 13 (U. P.) — O offerecimento da Allemanha de ingressar em um pacto oriental de não-aggressão, sem collidir com os pactos simultaneos de assistencia mutua, foram recebidos pela imprensa franceza como uma manobra subtil, tendo em vista disfarçar a impressão de que o Reich se mantem em attitude intransigente e que teria sido decidida quando as informações sobre as confabulações de Stresa indicaram que se crystallisa a opinião de que uma frente commum anti-allemã será a unica soluçao para o problema da paz na Europa.

PELA CONSOLIDAÇAO DA PAZ!

STRESA, 13 (U. P.) — A Conferencia aqui realizada foi declarada um successo decisivo esta manhã, quando as tres potencias que della participaram manifestaram a sua solidariedade no cumprimento da politica de manutenção da paz na Europa.

A POLONIA AO LADO DE BERLIM

STRESA, 13 (A. B.) — Parece provavel que a Conferencia de Sstresa será seguida de algumas outras conferencias. A primeira decisão a este respeito foi hoje conseguida, tendo sido concordado convocar a conferencia do Danubio em Roma, no dia 20 de maio, com a participação da Austria e seus paizes vizinhos, a Allemanha, a Tcheco-Slovaquia, Hungria, Italia e Yugo-Slavia, bem como a França, a Polonia e a Rumania, que serão convidadas, emquanto que a Inglaterra e a Suissa serão representadas por observadores.

Outra conferencia para tratar das questões levantadas pelo communicado de Londres será provavelmente realizada em Londres, em junho, porém, sobre este ponto nenhuma decisão definitiva foi ainda tomada. A questão da continuação ou da liquidação da conferencia de armamentos formou um dos principaes topicos das discussões de hoje, segundo informação autorizada, a qual declara que a Inglaterra está a favor de outra tentativa de revigorar a conferencia, emquanto que a França advoga a terminação da mesma e sua transformação em uma conferencia de segurança.

A questão da concessão da igualdade militar á Austria, Hungria e Bulgaria, tambem foi ventilada, tendo o sr. Mussolini esposado firmemente a causa hungara. A França, diz-se, teria declarado em seu nome e no da Pequena Entente, que a concessão de tal igualdade sómente poderia ser considerada se garantias definitivas fossem dadas simultaneamente. Devem ser tambem mencionados os rumores correntes, segundo os quaes a Polonia teria informado á Conferencia de Stresa de que ella apoia plenamente o ponto de vista da Allemanha na questão dos pactos oriental e de não aggressão.

O communicado inglez publicado ao encerramento das discussões de hoje, ás 7 1|2 da noite, diz que todas as questões relacionadas com o communicado de Londres de 3 de fevereiro foram discutidas e agradece a boa vontade mostrada por todos os lados, tendo a conferencia decorrido da mais satisfatoria maneira. Os delegados se reunirão domingo, pela manhã, afim de organizarem o communicado final que será publicado amanhã mesmo, á tarde.

Grandes Excursões ao Rio da Prata

Acompanhando a viagem do Exmo. Sr. PRESIDENTE do BRASIL —

BUENOS AIRES e MONTEVIDÉO

Programma preparado especialmente para assistir aos imponentes festejos em sua homenagem.
Visita completa em auto das cidades de BUENOS AIRES e MONTEVIDÉO.
Excursões ao TIGRE e LA PLATA.

ESTADA nos luxuosos Hoteis CITY e CONTINENTAL, sendo este ultimo situado na Diagonal Saenz Pena, por onde passará o cortejo presidencial.

12 dias em BUENOS AIRES — 3 dias em MONTEVIDÉO

Viagens pelos transatlanticos

HIGHLAND PATRIOT 13 Maio 1935 — **CAP NORTE** 15 Maio 1935

Preço com todas as despesas incluidas a partir de 1:800$000
Peçam informações detalhadas, folhetos, inscripções, etc.

EXPRINTER - Av. Rio Branco, 57

Um dia aziago para a aviação mundial

Os graves desastres verificados na sexta-feira, em França, Inglaterra, Zeelandia e Tchecoslovaquia

LONDRES, 13 (A. B.) — Informações telegraphicas de varios pontos do globo mostram que o dia de hontem foi particularmente aziago para os aeronautas.

Na França, dois apparelhos militares cairam sobre o estuario de Gironda, morrendo dois tripulantes e ficando os dois outros gravemente feridos. Na Tchecoslovaquia, dois aviões se chocaram a 1.000 pés de altura, morrendo os dois pilotos e dois mecanicos que constituiam a tripulação dos apparelhos sinistrados. Na Zeelandia do Sul, um piloto militar sueco falleceu em consequencia de um accidente com a machina que dirigia. Na Inglaterra, ás ultimas horas da tarde, um piloto, da reserva da aviação falleceu em um accidente, quando aterrissava em Malmsburry. Finalmente, o "Graf Zeppelin", que regressava de sua primeira viagem do corrente anno á America do Sul, soffreu um accidente em Pernambuco, não havendo, porém, victimas pessoaes e as avarias recebidas pela aeronave allemã são de pequena monta.

O "ZEPPELIN" PROSEGUE EM SUA VIAGEM

HAMBURGO, 13 (A. B.) — O Conservatorio da Marinha annunciou que o "Graf Zeppelin", que, hontem partiu de Pernambuco, passou pouco depois sobre Fernão de Noronha, navegando em excellentes condições, apesar das pequenas avarias soffridas por occasião de sua chegada a Recife.

Mais uma victoria paraguaya em Parapeti

ASSUMPÇÃO, 13 (U.P.) — De fonte não official, informa-se que os paraguayos obtiveram importante victoria ás margens do rio Parapeti, anniquilando um regimento boliviano e fazendo numerosos prisioneiros e demais presa de guerra.

A chata foi ao fundo, morrendo seus tripulantes

BUENOS AIRES, 13 (U.P.) — Devido ao forte temporal, naufragou a chata Caloria, que vinha de Campana carregada de combustiveis, e puxada pelo rebocador "Tope".

Em consequencia do accidente morreram afogados os quatro homens que compunham a tripulação.



Bonus La Porta

15.º SORTEIO

Restituição de 70 % dos respectivos valores, de accordo com a Carta Patente n. 103, do Governo Federal.

SORTEIO DE 13 DE ABRIL DE 1935

Coupon N. 00548

NOTA — Todos os coupons não sorteados continuam a concorrer todos sabbados, até perfazerem 50 sorteios.

PELO BANCO DE CREDITO COMMERCIAL E CONSTRUCTOR

A. M. La Porta, presidente.
O fiscal do Governo, Armenio Cruz.

O MERCADO DE CAFÉ EM NOVA YORK

Manteve-se firme a sua cotação

NOVA YORK, 13 (U.P.) — O café a termo apresentou-se mais firme, reflectindo melhor nos mercados externos depois que se soube que as autoridades brasileiras continuariam a oppor-se á reducção da taxa de exportação.

O typo Santos subiu de 7 a 33 pontos, e o Rio, de 11 a 14 pontos.

O disponivel permaneceu nominal, sem alteração.

O trigo subiu mais um centavo e o algodão 75 centavos.

O esterlino foi cotado a .... 4.84.62.

Foram vendidos 700.000 titulos.

Esperada em Genova a senhorita Jandira Vargas

GENOVA, 13 (U.P.) — A sta. Jandira Vargas, filha do presidente da Republica Brasileira, que vem passar nesta cidade alguns dias, é esperada domingo á tarde.

A secção brasileira da Camara de Commercio Italo Sul e Centro Americana offerecerá, em sua honra, uma recepção, que terá logar no Hotel Bristol.

Em companhia da senhorita Vargas vem a senhora Luiz Soarano, esposa do addido commercial brasileiro.

A Semana Santa em Hespanha

Annuncia-se que terão extraordinario esplendor as tradicionaes ceremonias religiosas da capital andaluza

SEVILHA, 13 (U. P.) — As mais magnificentes celebrações da Semana Santa do mundo catholico, começarão amanhã, domingo de Ramos, nesta cidade, e se prolongarão até o proximo sabbado.

As famosas procisões da Semana Santa, coloridas, e inegualaveis em esplendor e em enthusiasmo começarão na segunda-feira e attingirão o seu climax na quinta e sexta-feira santas.

E' provavel que as trinta irmandades religiosas tomem parte nos desfiles. Os anarchistas, communistas e republicanos darão passagem, emquanto Sevilha hospeda milhares e milhares de pessoas que começaram esta noite a encher as ruas da capital andaluza, esperando com paciencia o momento de ver as diversas imagens da Virgem, maravilhas de esculptura, ricamente vestidas que são transportadas em andores lindamente decorados.

Os estivadores das docas, a maior parte dos quaes são communistas, têm a seu cargo a difficil tarefa de carregar através das ruas estreitas, tortuosas e pejadas de povo, os pesados andores até a Cathedral.

As irmandades, com suas sotainas e capuchos, sairão de suas respectivas igrejas, de tardinha, carregando os andores, e as procissões prolongar-se-ão até alta noite.

A historia das irmandades que se dedicam ao culto da paixão e morte de Jesus Christo, parece estar intimamente ligada ao movimento de corporações da Idade Media.

As suas vestes variam dos sombrios capuchos, ás brilhantes armaduras dos soldados romanos.

A mais famosa das imagens é a da Virgem da Esperança de Macarena, que será levada triumphalmente através de multidões enthusiasticas pelos membros das antigas corporações religiosas, os quaes usarão os classicos capuchos.

A linda viregm da Esperança sahirá da igreja de São Gil, o templo dos toureiros.

O andor será transportado por 40 homens.

As procissões da Semana Santa foram restauradas o anno passado pela primeira vez desde a quéda da monarchia em 1931, porém, das 30 irmandades que existem sómente 13 tomaram parte nos desfiles.

Este anno, com a Andaluzia virtualmente livre do terrorismo de ha aguns annos atrás, espera-se que as festas sejam das mais imponentes que a magnifica cidade das laranjeiras em flor jámais viu.

A' noite os vinhos de Manzanilhas e Jerez terão a saboreal-os milhares de noctivagos, muitos dos quaes em trajes andaluzes.

Haverá cantiga e dansa em toda a parte.

O Reich não adhere ao pacto contendo obrigações militares

Uma nota official do governo allemão

BERLIM, 13 (U. P.) — A nota do governo, divulgada pela agencia official D. N. B., declara que da mesma forma que o Reich não adherirá ao pacto para a Europa oriental, que contenha obrigações militares, assim tambem se comportará em face á eaccordos que já existem, fóra do projectado pacto de não-aggressão para os Estados do leste europeu, o qual impede o governo nazista de entrar em entendimentos de outra natureza.

Friza que taes considerações serviram de base á resposta que o governo nazista deu ás clausulas que lhe dirigiu de Stresa, o ministro do Exterior da Inglaterra, sir John Simon.

A nota declara ainda que o gabinete de Berlim vê, no desenvolvimento das allianças militares por toda a Europa, uma contra-evidencia de progresso collectivo para a paz, e uma falta de garantia para a paz, razão pela qual não pode assignar pactos em cujas obrigaçoes figure o dispositivo de que uma das partes póde arrastar em seu favor a acção de alguns ou de todos os signatarios.

Accrescenta que tudo isso foi communicado ao Ministerio do Exterior da Inglaterra.

GOTTAS DE JONES

Infallivel no esgotamento nervoso, neurasthenia e debilidade. Efficaz na frieza intima, em ambos os sexos. Procure hoje mesmo nas drogarias.

OPPORTUNIDADE

Artigos Para Homem

Quando se quer comprar um artigo fino pelo justo preço -- é a opportunidade para visitar a

CASA PORTELLA

(Antiga Casa Samuel)

Av. Rio Branco, 124 - Rio de Janeiro



SYMBOLO DE
SEGURANÇA
PRESTEZA
EXACTIDÃO

R-A-D-I-O

P.R.A. 2	Radio Rio	Carioca, 45	T. 22-3939
P.R.A. 3	Radio Club do Brasil	Beth. da Silva, 21	T. 22-1995
P.R.A. 9	Radio Mayrink Veiga	Mayrink Veiga, 17	T. 24-0292
P.R.B. 7	Radio Educadora	1.º de Março, 33-1º	T. 23-5092
P.R.C. 6	Radio Philips	Sac. Cabral, 41-6º	T. 24-4445
P.R.C. 8	Radio Guanabara	1.º de Março, 123	T. 23-4632
P.R.D. 2	Radio Cruzeiro do Sul	Mariz e Barros, 27	T. 28-7060
P.R.E. 2	Radio Cajuti	13 de Maio, 37-1º	T. 22-2180

CUSTA MUITO POUCO

O possuidor de um apparelho radio receptor tem, naturalmente, suas predilecções por tal ou qual genero de musicas nas irradiações; prefere a voz ou o modo de cantar deste ou daquelle artista. As estações de radio diffusão têm directores artisticos cujo interesse é organizar programmas que agradem a um numero cada vez maior de ouvintes porque, quanto maior fôr o numero de ouvintes maiores serão as possibilidades das estações obterem renda de annuncios.

Qual o meio do radio ouvinte obter que as suas estações irradiem programmas com seus artistas e suas musicas preferidas?

E' escrever ou telephonar ás estações e dizer o que deseja ouvir. Os directores não podem adivinhar...

Quanto aos artistas que preferem, os radio ouvintes devem tambem lhes escrever ou telephonar, estimulando-os e pedindo que cantem suas musicas predilectas. Para o artista, principalmente, essas cartas e esses telephonemas são muito uteis porque servem de provas positivas perante a direcção das estações de que seu trabalho agrada aos ouvintes.

Foi para facilitar aos leitores que desejem se communicar com as estações emissoras que este jornal resolveu publicar sempre na cabeça da "Secção de Radio" a lista das nossas estações de "broadcasting" com os respectivos endereços e telephones. Vamos, um pequeno esforço, mande um recado de estimulo aos artistas que lhe agradam!

Custa muito pouco...

A. BOMFIM

CHRONICA DO RADIO CACIQUE

No tocante á lingua nacional, o radio vae sendo entre nós um instrumento de dois gumes: Tanto corta para o bem, como para o mal.

Um dos maiores serviços que o aperfeiçoamento de Marconi da idéa de Hertz póde prestar a um povo, é ensinal-o a usar bem a sua lingua, para bem expressar seu pensamento. Todavia, já nos discos, já nos annuncios irradiados ahi andam os erros crassos de linguagem a tramuar-se no linguajar do carioca, de si já tão elvado das mazellas do polyglossario que resulta inelutavelmente do nosso cosmopolitismo.

Só o classico erro dos cariocas das variações da terceira pessoa empregadas como pronomes rectos, foi, nesta semana repetido insistentemente em dois annuncios das nossas duas mais antigas estações: Na Radio Sociedade, "Peça ao seu esposo para si..."; e, no Radio Club, "E' comsigo mesmo que eu estou falando" Notemos, de passagem, que esse erro foi sempre tão corrente aqui no Rio que até o grande mestre Machado de Assis incidiu nelle. Mas, no interior, não: O vaqueiro ou o garimpeiro, o caboclo ou o gaúcho dizem "Com vancê, Cu cê" e outros equivalentes de bon syntaxe. Releva mesmo notar que os cearenses ruraes fogem tanto desta má syntaxe carioca, que dizem "Eu vou mais tigo"..

Ainda no Radio Club, a Speaker da "Voz da Belleza", alias muito geitosa em seu officio, na ultima segunda-feira estropiou a regencia do verbo descrer: "Ha um que a Senhora não descrerá". Assim os ouvintes descreréo de que ella seja boa speaker.

Bom serviço prestado á linguagem, ao povo seria que o sympathico dr. Sabe Tudo da Cajuti, deixasse de ler ao microphone a salgalhada de cartas e bilhetes erradissimos que recebe. Bastava respondel-os como faz, e, ao invez de lel-os, aproveital-os para ensinar praticamente nos seus netinhos as fórmas do bom dizer. Não conheço este velho mysterioso, mas vejo por suas palestras que a cultura não lhe é escassa. O tom de mysterio que elle dá á sua pessoa lembra-me a "Voz da Experiencia", uma secção de conselhos bem dozados de humor, que os radiophilos americanos ouvem com prazer diariamente ao meio dia.

Seu autor viveu tambem assim ignorado por muito tempo, até que o magazine "News Week" revelou ha pouco do quem se trata.

Essa figura curiosissima é o sr. Marion Sayle Taylor, ex-organista e prégador baptista que abandonou estas carreiras aos 19 annos, quando teve ambas as mãos esmagadas num accidente de automovel. No leito do hospital, resolveu elle que seria a "Voz da Experiencia". Estudou sociologia, fez-se deputado e gastou 3.000 dollares para registrar em todos os Estados da União esse cognome que adoptou depois de sua mutilação.

Soube fazer tão bem a sua fama, que hoje, aos 44 annos de idade, recebe de uma empresa de propaganda 2.500 dollares por semana, o que se justifica plenamente, quando se considera que este homem dynamico trabalha com trinta auxiliares para poder responder pelo radio as consultas que lhe chegam nas mil cartas recebidas diariamente.

Palestras,

Muito boa a série que o dr. Dulcidio Pereira está fazendo ás quintas-feiras, ás 6 ½, na P. R. D. 5. Questões mais ou menos elevadas, abordadas com maestria, por fórma a todos accessivel. E' a verdadeira palestra, porque se sente que esse professor palestra realmente com os ouvintes.

Bon tambem foi a palestra do Curso Popular de Literatura, do sr. prof. Moysés, sobre Augusto dos Anjos. Pena é que continue a substituir nestas palestras o que indiquei em minha chronica de domingo ultimo. Seria melhor para o sr. Moysés e para os ouvintes, que o proprio speaker da P. R. D. 5, lesse estas palestras escriptas por este culto professor, tão bem versado em delicicosas minudencias sobre os literatos brasileiros.

Musica.

Mayrink Veiga continúa com a salada de que falámos na ultima chronica, Quarta-feira, depois da symphonia de Mestres Cantores, um chorinho de Waldemar Henrique, numa primeira audição que, oxalá, fosse a ultima, para que não se desminta a popularidade que o sr. vizinho de Wagner arranjou com aquella valsa em que os "lyrios andam rezando".

Não sabemos do intuito com que a P. R. A. 9, faz esta mistura, mas quer parecer-nos que ella anda mal avizada: Os ouvintes que gostam de um genero não apreciam o outro; assim, uns e outros fogem da estação.

A palavra fluente de Cesar Ladeira ensaiou com bom resultado na semana passada uma explicação sobre os trechos de Wagner antes de irradial-os. Por que não continuou nesta semana?

Apesar de uns deslizes da flauta e do violão-celo, esteve boa a execução da Serenata de Mayer, no Radio Club na segunda-feira.

O melhor do bom concerto symphonico que foi o XXIII da série da Radio Sociedade, foi a parte final da Consagração da Primavera de Strawinsky, que, com os recursos da polyphonia moderna nos impressiona até á medula com a descripção do supplicio da virgem condemnada a morrer dansando sobre uma fogueira voraz em holocausto á primavera.

Sente-se no rythmo estertorado da musica o terror agonico e o pungente esforço da virgem para levar a termo sua tarefa ritual.

ESPINOLA VEIGA.

Os programmas de hoje

RADIO CRUZEIRO DO SUL

A's 8.30 horas — Jornal Synthetico. A's 9 horas — Intervalo. A's 11 horas — Musica variada. A's 13 horas — Intervallo. A's 19 horas — Discos. A's 20 horas — Orchestra. A's 20.15 horas — Orchestra Columbia. A's 20.30 horas — Dupla Joel e Gaúcho — Cadê — Orchestra. A's 20.45 horas — Orchestra Typica Argentina.

RÊDE VERDE-AMARELLA

A's 21 horas — P. R. B. 6 — Radio Cruzeiro do Sul — São Paulo. A's 21.30 horas — P. R. D. 2 — Canções norte-americanas. A's 21.45 horas — P. R. D. 2 — Turma do Chôro. A's 22 horas — Orchestra. A's 22.15 horas — Regional. A's 22.30 horas — Discos. A's 23 horas — Bôa-noite...

RADIO EDUCADORA DO BRASIL

A's 10 horas — Programma da Cidade. A's 12 horas — Programma Allemão. — A's 13 horas — Programma dos Cariocas. A's 15 horas — Discos. A's 16 horas — Horas dos Estudantes. A's 18 horas — Discos. A's 18.30 horas — Chá dansante. A's 21 horas — Transmissão do studio.

RADIO SOCIEDADE GUANABARA

A's 8 horas — Jornal matutino — Discos. A's 9.30 horas — Programma Infantil. A's 11.30 horas — Programma comico — Discos. A's 13 horas — Programma de studio. A's 18 horas — Supplemento musical. A's 19 horas — Programma de musica. A's 21 horas — Programma "Horas Cariocas".

RADIO CLUB DO BRASIL

Das 8 ás 10 horas — Discos e "Indicador Radio-Urbano". Das 10 ás 11 horas — Hora Catholica. Das 12 ás 13 horas — Discos. Das 13 ás 14 horas — Discos. Das 14 ás 16 horas — Discos. A's 16 horas — Resenha sportiva. A's 18 horas — Chá dansante. A's 20 horas (studio) — Orchestra — Celia Mendes — Leonel Faria — Dirce Baptista — Evaristo Coimbra — Hervé Cordovil — Eugenio Martins — Coronel Belisario e Jazz Smil Boy e seus rapazes. A's 21 horas — Programma "Raio X". A's 21.30 horas — Jornal falado e musicado da P. R. A. 3.

RADIO-RIO

A's 9 horas — Jornal da manhã. A's 12 horas — Jornal do meio dia — Supplemento musical. A's 15 horas — Setima Domingueira de P. R. A. 2. A's 19 horas — Discos. A's 20 horas — Resenha Sportiva. A's 20.15 horas — "Cine-Cartaz". A's 21 horas — Programmas seleccionados.

RADIO
PHILIPS — ATWATER-KANT — BOSCH — Menor Entrada — Maior Prazo — CKS Fone 24-1571 CKS
292, Rua S. Pedro, 292

Terrenos no Meyer
A vista ou a longo prazo
Vendemos lotes de 12 x 30 optimamente situados na rua DIAS DA CRUZ, a começar junto e depois do numero 664, e rua BORGES MONTEIRO. Planta approvada pela Prefeitura. Procurem, sem demora, os proprietarios,
Companhia Brasileira de Immoveis e Construcções
Avenida Rio Branco nº 48

DINHEIRO SOB PENHORES
CASA DIAS & MOYSÉS
RUA IMPERATRIZ LEOPOLDINA N. 14

PILULAS DE BRUZZI
Na Gonorrhéa, em qualquer periodo não tem competidor. Puramente vegetal. A' venda nas Drogarias de todo Brasil.

Actos do Presidente da Republica

Decretos assignados nas pastas da Educação, Fazenda e Viação

O sr. Getulio Vargas, presidente da Republica, assignou os seguintes decretos:

Na pasta da Educação

Nomeando José Negrini, interinamente e em commissão, inspector de estabelecimentos de ensino secundario em São Paulo.

Na pasta da Fazenda

Aposentando compulsoriamente, os collectores federaes Alfredo Coutinho de Almeida, em Rezende, Estado do Rio; Domingos Tadelli, em Barra de São João, Estado do Rio; e o escrivão Manoel Antonio Pinheiro Fernandes, da primeira collectoria federal em Valença, no referido Estado.

Na pasta da Viação

Sanccionando a resolução legislativa que autoriza o Poder Executivo, a contractar o serviço de navegação nos rios Tocantins e Araguaya.

Promovendo, por antiguidade, a 1º official da secretaria de Estado, o segundo Aloysio da Silva e Almeida.

Promovendo no Departamento de Portos e Navegação: a engenheiro de 1ª classe, o de segunda, José Gomes Parente; a engenheiro de 2ª classe, o de terceira, Mario da Silva Parijós; a engenheiro de 3ª classe, o conductor de 1ª classe, Luiz José Martins Romeu; a conductor de 1ª classe, o de segunda Paulo Bicalho; e nomeando, interinamente, conductor de segunda, os engenheiros civis Rolando Ramos Costa, Lourival de Almeida Castro, Pericles Fabricio de Barros e Raymundo Claudio Corrêa Leitão; escripturario de segunda classe interinamente, Vicente Xavier Filho; e o auxiliar technico de segunda, Ary Mascarenhas Passos, interinamente, auxiliar technico de 1ª classe.

Promovendo nos Correios e Telegraphos do Estado do Rio: a auxiliar de 1ª classe, o de segunda João Damasceno Duarte Filho; auxiliar de 2ª classe, o de terceira, Eulalia Breves e Maria de Souza Lima; e nomeando auxiliares de 3ª classe, a diarista Luiza Trindade Xleinsorgen, e carteiro auxiliar interino, Manoel Martins dos Santos Filho.

Promovendo, nos Correios e Telegraphos do Paraná: a 1º official os segundos João Malta de Albuquerque Maranhão e Emygdio dos Santos Pacheco; a 2º official, os terceiros, Salvador de Ferranto, Alcides Ferreira da Silva e José Leandro da Costa Pereira; a 3º official, os auxiliares de 1ª classe Erothides Martins de Carvalho, Joaquim Cunha, Paulo Roriz e Alcindo Lima; a auxiliar de 1ª classes, os de segunda, João Vitiela Barbosa, José Reittmeyer Illian Moraes de Castro Velloso, e Helly de Mattos Pessoa; a auxiliar de 2ª classe, os de terceira Ary Camargo de Queiroz, Olympio Guernier, Eugenio de Rosario, Lilia de Aguiar Pereira, Gastão Marques Filho, Harry Baer Bettmann e Felizardo Gomes da Costa; auxiliares de 3ª classe, em virtude de classificação em concurso, José Libanio Guimarães, Habilton Swain, Manoel Buquera Abrantes, Abelardo Costa Bordin, Raul Maza, Eucl ydes José Marques e Perthildes Doria; e acreteiro de 3ª classe, o servente Constante Rosa.

Concedendo aposentadoria a Sebastião Lino de Christo, 2º official da Directoria dos Correios e Telegraphos do Districto Federal; a Francisco da Cunha Moreno, guarda-fios de 2ª classe do Departamento dos Correios e Telegraphos; a João Alexo da Silva, guarda-fios de 1ª classe do mesmo Departamento; a Ricardo Ferreira Guimarães, ajudante da agencia postal telegraphica de Tres Corações, Minas Geraes; a Alarico de Castro e Silva, no extincto cargo de chefe da Administração dos Correios de Piauhy; e a Adda Fonseca, agente do correio de agencia postal telegraphica de Ipanema, nesta capital.

Nomeando: na Central do Brasil, praticante de conductor de trem de 2ª classe, os extranumerarios Edgard Kopke Duarte Pinto, Antonio Venancio Gonçalves Junior e Walter Bruno Figueira; auxiliar de 2ª classe da agencia postal telegraphica de Ponta Grossa, no Paraná, em virtude de concurso, o auxiliar pró-rata Ayrton Pacheco Nascimento; auxiliar de 2ª classe da agencia postal telegraphica de Paranaguá, em virtude de concurso, o diarista Parahyllo Borba; Antonio Goulart Coimbra, para thesoureiro da agencia postal telegraphica de S. Gabriel, no Rio Grande do Sul; Maria das Dores Guimarães, thesoureiro da agencia postal telegraphica de Belmonte, em Pernambuco; Domingos Albuquerque Mello, carteiro de 2ª classe dos Correios e Telegraphos de Goyaz.

Promovendo a porteiro dos Correios e Telegraphos do Pará, o ajudante Joaquim Nonato de Oliveira, e a agente do correio de Maciel Pinheiro, em Pernambuco, a ajudante Maria Angelica Vieira de Macedo.

Exonerando: Fernando Ferreira Vitral, de estafeta da agencia postal telegraphica de São João d'El-Rey; a pedido, João Teixeira de Carvalho, de agente postal de Ferrinha, São Paulo; Guilhermina Carlos Maluf, de agente postal de Presidente Bernardes, em Botucatu'; Eunapio Vieira Carneiro, de agente conferente de 2ª classe da Rêde de Viação Cearense; e Maria Pinheiro Castro Coelho, de agente postal de Catanduva, São Paulo; e por terem acceitado outros cargos publicos, Affonso Paiva Elvas, calculista de 2ª classe do Instituto Regional do Nordéste; Rogerio Prendes, 3º official dos Correios e Telegraphos de São Paulo; José Roberto Mello Guithon, telegraphista de 5ª classe do Departamento dos Correios e Telegraphos; Alcindo Bomfim, telegraphista de 5ª classe do mesmo Departamento; Rosemiro Bezerra da Rocha, auxiliar de 1ª classe dos Correios e Telegraphos da Parahyba; Manoel do Rego Valença Filho, 3º official dos Correios e Telegraphos de Pernambuco; Oscar Rodrigues de Almeida, auxiliar de 1ª classe dos Correios e Telegraphos de Pernambuco; e Antonio Demetrio Ferreira, de auxiliar de 2ª classe dos Correios e Telegraphos do mesmo Estado.

Removendo, por conveniencia de serviço, a agente com funcções de thesoureiro da agencia postal, telegraphica de Rio Negrinho, em Santa Catharina, Elza Hoffmann, para agente postal-telephonica de Massaranduba, no mesmo Estado.

Nomeando Rachel Costa e Silva, agente postal de Redempção, no Ceará; Corynthio Nall, agente postal de Ribeirão Claro, no Paraná; e Olympia Trisoglio, ajudante da agencia do correio de Cambará, que exerciam interinamente.

Nomeando agentes postaes: Luiza Martins Rocha, de São Felix das Balsas, no Maranhão; Davina Passos Maia, de Guapé, Minas Geraes; Iza Cardia Barbosa de Presidente Bernardes, Botucatu'; Maximiano Bernardi, de Aquidaban, Santa Catharina; e Bertha Zimmer, de Santa Cruz, Santa Catharina; e agentes do correio, Herondina de Souza, de Vermelho Velho, Minas Geraes; Anna Amor Divino Teixeira, de Bom Jesus do Amparo, Minas Geraes; Wilma Vieira da Luz, de Painel, Santa Catharina; e Clara Finck, de Vidal Ramos, no mesmo Estado.

Em homenagem á Confraternização da União Pan-Americana

Nas repartições dos ministerios da Marinha e da Guerra, nos navios da esquadra e em todos quarteis, será hoje içado ás 8 horas, o pavilhão nacional em homenagem á Confraternização da União Pan-Americana.

DIAPATHIA
(A nova doutrina medica)
pelo Dr. Enéas Lintz
BREVEMENTE
FLORES & MANO
EDITORES

Reabertura das aulas da Escola Technica do Exercito

As aulas desta Escola, de ordem do Chefe do Estado-Maior do Exercito, serão reabertas no dia 22 do corrente.

Dr. David Haguenauer Filho
ADVOGADO
Buenos Aires, 47 - 1.º. 23-0168
Causas em geral. Adeanta custas, preparo de peculios e quaesquer recebimentos em Institutos, Companhias e Repartições.

Quanto vendeu a Central ante-hontem

A renda industrial da Central do Brasil, inclusive as estradas de ferro filiadas, no dia 12 do corrente, attingiu a importancia de 611:697$100, para mais réis 97:623$800, sobre igual data do anno anterior.

DR. JOSÉ DE ALBUQUERQUE
CLINICA ANDROLOGICA
Affecções venereas e não venereas dos orgãos sexuaes do homem. Perturbações funccionaes da sexualidade masculina. Diagnostico exacto e tratamento da IMPOTENCIA EM MOÇO
RUA 7 DE SETEMBRO, 207 De 1 ás 6 horas.

Vasos e Jardineiras

Caixas d'agua, muros, fossas, manilhas, tanques, etc. Telephone 24-5998 — São Pedro, n. 181 — NERVAL DE GOUVEIA, n. 157.

Mais uma condemnação na Austria

VIENNA, 13 (A.B.) — A Côrte de Craz condemnou a dez annos de trabalhos forçados a um operario accusado de um attentado com explosivos. A sentença é curiosa, porque o attentado jámais foi commettido.

AMARELLÃO - OPILAÇÃO

Recommendar os comprimidos de PHENATOL e de FERRO ORGANICO especificos da Opilação e da Anemia produzida por essa molestia, é ser patriota e humanitario.

A' venda em todo o Brasil.

Cruzeiro é o symbolo da nossa patria!
E este
Será tambem o symbolo do nosso Lar!
CRUZEIRO PREDIAL S. A.
(Fiscalizada pelo Governo Federal, talão 382)
Construirá o vosso lar pelo NOVO plano de economia obrigatoria.
Informações, sem compromisso
AVENIDA RIO BRANCO, 46 - 3.º ANDAR, SALAS 9 a 11

CLINICA DE OUVIDOS, NARIZ E GARGANTA
DR. CAPISTRANO PEREIRA
(Laureado com Medalha de Ouro Fac. Medicina)
ALCINDO GUANABARA, 15-A-6.º and. — Tel. 22-8868 — Das 2 ás 7

O novo Ministerio da Marinha

Como foram distribuidas as installações no novo edificio

Segundo as novas disposições referentes ao regimento interno do futuro edificio do Ministerio da Marinha, a ser inaugurado provavelmente entre os dias 3 e 8 de maio proximo, o 1º pavimento terá nelle installadas as seguintes repartições e dependencias: Archivo da Marinha; Guarda Militar do edificio; garage; sala central da electricidade; sala central do serviço telephonico; arrecadação; deposito e grupo de manutenção; casa forte e a caixa dagua. Ainda terá as dependencias para os vestiarios dos sub-officiaes e 1os sargentos, isto é, sargentos e praças; porteiros e continuos e serventes e encarregados da taifa; o gabinete para o porteiro do edificio e o alojamento da guarda.

O 2º pavimento terá entrada geral para o edificio, com a secção de informações ao lado e de outro a secção de protocollo e correspondencia; a secção trafego radio; agencia de Correios e Telegraphos; a Directoria de Fazenda (Contabilidade); o vestiario dos funccionarios civis e o vestiario e dormitorio de sub-officiaes e primeiros sargentos.

O 3º pavimento, o mais importante do edificio, terá nelle installados a Secretaria de Estado, sub-dividida no Gabinete do ministro e na propria Secretaria. Ainda ali ficarão o Almirantado; a bibliotheca da Marinha; a sala do official da Armada que terá o encargo da guarda-official do edificio e a copa geral do mesmo pavimento.

O 4º pavimento dará as dependencias para a Directoria do Pessoal, gabinete de identificação da Armada e a Directoria da Marinha Mercante, que já estão installadas nesse edificio, e a copa geral do pavimento.

No 5º pavimento serão installados as directorias de Engenharia, do Ensino e a de Saude da Armada. Havera, nesse pavimento, uma sala para conferencias e concursos e a copa geral do pavimento.

No 6º pavimento ficarão a chefia do Estado Maior da Armada e as suas divisões; a Escola de Guerra Naval com gabinetes destinados á Missão Naval, seguindo-se a copa geral do pavimento.

No 7º pavimento installar-se-á a Directoria Geral de Aeronautica, havendo ainda sala de Estado e quartos para pernoites de officiaes nos casos de promptidão. No resto do pavimento ficarão a copa geral, refeitorios e cozinhas, pois será installado no edificio um serviço para almoço da officialidade e funccionarios civis do mesmo Ministerio.

No torreão ficará collocada a estação de radio do Estado Maior da Armada; as machinas propulsoras dos elevadores, 1, 2, 3 e 4; caixas dagua e mais um deposito para o serviço.

No terraço ponto mais culminante do edificio, ficará apenas installada a machina do elevador n. 6.

A guarda geral do edificio ficará sob o encargo de um official, do porteiro do edificio, de 5 guardas e de uma praça do serviço geral de cozinha.

INSOLAÇÃO · TYPHO · UREMIA
INFECÇÕES INTESTINAES E URINARIAS
EVITAM-SE USANDO
UROFORMINA
DE GIFFONI - EM TODAS AS PHARMACIAS E DROGARIAS
FRANCISCO GIFFONI & CIA. - RUA 1º DE MARÇO, 17 - RIO

Piano pianola "STECK"
Vende-se um, dessa acreditada marca, em optimo estado de conservação. Vêr e tratar, á rua São Clemente, 253 - Botafogo.

HERNIAS
(QUEBRADURAS)
CURA RADICAL — SEM DOR — SEM OPERAÇÃO — SEM PREJUIZO DAS OCCUPAÇÕES
"E' indifferente a idade do herniado, bem como a antiguidade da hernia"
Communicamos que o tratamento de hernias sem dôr — sem operação — sem afastamento das proprias occupações, realizado pelo antigo e conhecido processo do "Dr. MENEZES DORIA" — continúa a ser praticado no mesmo local, á AVENIDA RIO BRANCO, 183, 10.º andar, sala 1.004, Edificio Sul-Rio Grandense, sob a direcção do conhecido clinico DR. THEODORETO NASCIMENTO.
(ATTESTADOS A' DISPOSIÇÃO DOS INTERESSADOS)

REGINA HOTEL
Flamengo, proximo aos banhos de mar, rua Ferreira Vianna 29, telephone e agua corrente em todos os aposentos, apartamento com banho proprio, orchestra diaria. Preços modicos. Endereço telegraphico: Regina
Telephone: 25-3752

COMPANHIA INTERNACIONAL DE CAPITALIZAÇÃO

CIA. NACIONAL PARA FAVORECER A ECONOMIA

AUTORIZADA A FUNCCIONAR E FISCALIZADA PELO GOVERNO FEDERAL

CAPITAL 2.000:000$000 REALIZADO 800:000$000

TITULOS CONTEMPLADOS NOS ULTIMOS SORTEIOS DE AMORTIZAÇÃO

ARMOTIRY CARLOS PROCHMANN Canoinhas, Sta. Catharina	10:000$000
JOSE' TORELLI Rua da Quitanda, 159-1.º and. - RIO	10:000$000
ANTONIO OLIVEIRA VARGAS Natividade, Estado do Rio	10:000$000
LOURENÇO CAGNO Rua Sebastião Pereira — São Paulo .	10:000$000
ANTONIO J. NEME Rua Domingos Moraes, 140 - S. Paulo	10:000$000
GILBERTO GUERREIRO DA FONSECA São Francisco, Santa Catharina	10:000$000
SEVERIANO MELLO Araranguá, Santa Catharina	10:000$000
GUILHERME EMILIO RENSTEN Pelotas, Rio Grande do Sul	10:000$000
REYNALDO ALVES COSTA' Ponte Nova, Estado de Minas	10:000$000
DR. JOAO DAUDT DE OLIVEIRA Avenida Mem de Sa. 261 — RIO	5:200$000
JOAO SAMPAIO NASCIMENTO Rua São Pedro, 67 — RIO	5:200$000
GIUSEPPE MARCHESI Rua Albuquerque Lins, 83 - S. Paulo	5:200$000
ROSINHA BRIQUET Rua Albuquerque Lins, 83 - S. Paulo	5:200$000
H. W. METZ Estrada Frões, 157 — Nictheroy	5:200$000
HELMUT PFLUEGER Av. Maranhense, S. Luiz do Maranhão	5:200$000
ALFREDO TEIXEIRA E CAMARA Rua Duque de Caxias, 30-A - S. Paulo	5:000$000
FERNANDA DIVANI Rua Barão de Piracicaba, 22 - S. Paulo	5:000$000
JAYME MARINS R. Halfeld, 613, Juiz de Fóra, M. Geraes	5:000$000
ARMANDO RHEIN Rua Florencio de Abreu, 127 - S. Paulo	5:000$000
HELENA, filha menor de Aureliano Teixeira, Rua Uruguayana, 43 - D. Federal	5:000$000
IVAN, filho menor de Joel M. de Carvalho, Funccionario das Docas de Santos — Avenida Rio Branco, 46 ..	5:000$000
DESEMBARGADOR ADOLPHO M. DE MELLO — Rua Tiradentes, 220 — Nictheroy — Estado do Rio	5:000$000
JOSE' CRUFALO Rua do Commercio, 66 — Ribeirão Preto — São Paulo	5:000$000
LUCIA EULALIA WEBER DE SOUZA Ipú — Ceará	5:000$000

O PROXIMO SORTEIO REALIZAR-SE' A' EM 30 DE ABRIL DE 1935

PLANOS MODERNOS E INTERESSANTISSIMOS

Receberam 5:200$000 os portadores de titulos de 5:000$000 acima mencionados, graças ao nosso sorteio progressivo, pelo qual os titulos contemplados, depois do primeiro anno de vigor, recebem, ALÉM DO CAPITAL GARANTIDO DO TITULO, quantia superior ás annuidades pagas.

Peçam informações aos nossos inspectores ou no gichet

RUA BUENOS AIRES, 59 — RIO DE JANEIRO

O interventor na Bahia faz uma consulta ao ministro da Fazenda

Os compradores de ouro alluvionar pagam imposto de industria e profissão?

Satisfazendo á consulta do interventor na Bahia, sobre si os compradores de ouro alluvionar devem ou não pagar o imposto de industria e profissão, o ministro Souza Costa respondeu nos seguintes termos:

"Cabe-me declarar a v. ex., de accôrdo com o art. 8º do decreto n. 24.193, de 3 de maio de 1934, que o comprador de ouro alluvionar é o intermediario autorizado entre o faiscador e o Banco do Brasil.

Na conformidade do referido decreto, a autorização sómente é concedida a "pessôa juridica ou physica de reconhecida idoneidade moral" e que "tenha depositado no Thesouro Nacional, em moeda corrente ou em apolices federaes, para garantia da fiel execução das obrigações do seu officio", a caução minima de 10:000$000.

Assim, é a propria lei que declara tratar-se de um officio, ou seja, de uma profissão, e, nestas condições, o comprador de ouro alluvionar gozará das regalias e vantagens determinadas no proprio texto legal.

Ora, no decreto n. 24.193, um só dispositivo existe isentando de impostos federaes não o comprador, mas sim "as operações de compra e venda de ouro alluvionar e pedras preciosas" (artigo 9º).

E' evidente, pois, que o Estado pode cobrar imposto de industrias e profissões dos compradores (pessoas physicas) de do que por força do art. 14º, paragrapho unico, letra C, do citado decreto, uma pequena parte do desconto de 20 % de que cogita o mesmo dispositivo, lhe seja devida pela extracção feita no seu territorio.

Reitero a v. ex. os protestos de minha elevada estima e distincea consideração."

"REVISTA BRASILEIRA DE MEDICINA E PHARMACIA"

Entrou no seu decimo anniversario esta publicação scientifica

Com um texto que abrange duzentas paginas, appareceu mais um numero da "Revista Brasileira de Medicina e Pharmacia", publicação especializada da Casa Granado e collaborada pelas figuras mais proeminentes do nosso mundo medico e pharmaceutico.

A "Revista Brasileira de Medicina e Pharmacia" entrou no seu decimo anno de existencia, facto esse que justifica um registro especial, dada a projecção e o renome que a mesma tem nos meios scientificos do paiz.

SEMPRE NA DEANTEIRA

★ ★ ★ DESDE 1895 ★ ★ ★



FUNDADA em 1895, a Sul America é no Brasil a mais antiga companhia nacional de seguros de vida. Agora, ao entrar no seu 40.º anno de existencia, a Sul America se distingue em todos os sentidos, como a maior e a mais poderosa organisação de seu genero na America do Sul.

Desde o seu primeiro e remoto anno de existencia, a Sul America sempre timbrou em merecer a confiança do publico quer pela acção dos seus directores e collaboradores, quer pela criteriosa estructura dos systemas que patrocinou.

Milhares de familias comprehendem hoje os innumeraveis beneficios que resultam das modalidades de seguros que a Sul America — como pioneira — introduziu no Brasil.

O gigantesco desenvolvimento assignalado sem interrupção atravez de quasi 40 annos comprova a solidez do systema pautado e a excellencia do serviço que a Sul America vem prestando aos seus segurados.



RESUMO

DO 39.º BALANÇO DA

"Sul America"

COMPANHIA NACIONAL DE SEGUROS DE VIDA

1934

DURANTE O ANNO DE 1934:

Os novos seguros acceitos e pagos os respectivos primeiros premios, attingiram a quantia de.....

346.489:290$000

O total dos seguros em vigor attingiu

1.455.091:140$000

A receita arrecadada attingiu ....

92.385:899$430

A Companhia pagou aos segurados em vida, e aos beneficiarios dos segurados fallecidos (sinistros, liquidações e lucros) durante o exercicio....

25.882:602$420

e desde a sua fundação.....

320.808:000$000

O activo social elevou-se em 31 de Dezembro de 1934 á importancia de.

291.976:086$750

APPLICAÇÃO DOS VALORES DO ACTIVO	IMPORTANCIA	% em relação ao activo
Titulos da divida publica	41.069:728$490	14,07
Titulos de renda	43.371:441$800	14,85
Immoveis	64.153:270$500	21,97
Emprestimos s/ hypothecas, apolices de seguros e outras garantias	78.265:232$540	26,81
Dinheiro em Bancos, a prazo	14.730.155$940	5,04
Dinheiro em Caixa e Bancos	7.228:042$460	2,48
Premios, juros e alugueis a receber	8.553:603$590	2,93
Depositos de reservas de reseguros	25.166:076$660	8,62
Outros valores	9.438:534$770	3,23
	291.976:086$750	100 %

1895 SUL AMERICA 1935

COMPANHIA NACIONAL DE SEGUROS DE VIDA

Para que seja attendida e remediada a angustiosa situação que atravessa o commercio do café

Um longo e bem fundamentado memorial dos lavradores, fazendeiros e commerciantes de café dos Estados de Minas Geraes, Rio e Espirito Santo ao presidente da Republica

Declarações peremptorias que animaram o desenvolvimento e o surto dado ás transacções internas pelo financiamento da safra em curso

uma numerosa commissão de lavradores, fazendeiros e commerciantes de café, do interior dos Estados de Minas Geraes, Rio de Janeiro e Espirito Santo, tendo á frente o sr. Franklim Luiz de Carvalho, foi recebida, antehontem, pelo presidente da Republica, no Palacio Rio Negro.

Ao sr. Getulio Vargas foi entregue, nessa occasião, um longo e bem fundamentado memorial, pleiteando medidas que venham remediar a angustiosa situação que atravessa o commercio do café.

O MEMORIAL ENTREGUE AO PRESIDENTE

O memorial está assim redigido:

— Permitta exmo. sr. presidente, venhamos também nós juntar ás innumeras reclamações que ultimamente tem recebido, o nosso appello sincero e franco, no sentido de ser attendida e remediada quanto antes a situação angustiosa que atravessa o mercado de café neste momento.

A situação actual tem as suas causas intimamente ligadas ás successivas declarações de inequivoco "optimismo", feitas pelo exmo sr. ministro da Fazenda e pelo sr. presidente do Departamento Nacional do Café, dirigidas ás classes interessadas — productores e commerciantes — nas quaes exprimiram sempre os seus propositos de manter a defesa do mercado de café.

São por demais conhecidas estas declarações. Affirmou o primeiro que "da necessidade da defesa cafeeira depende tudo no Brasil", e o segundo que "os mercados consumidores ficassem scientes de que o DNC havia ultimado o equilibrio estatistico mundial do café". Além disso, o presidente do DNC, prevendo talvez qualquer insuccesso pela approximação de uma safra excepcional, não poz nenhuma duvida em declarar que, no caso de haver excesso, "é funcções do DNC impedir chegue elle aos mercados, como tambem é seu dever regular as entradas nos portos para prevenir volume superior ás necessidades da exportação". "Para todas estas providencias se acha o DNC legalmente autorizado, visando evitar que a especulação, a pretexto de que a safra futura poderá ser maior que a provavel exportação, procure perturbar os mercados".

AS AFFIRMAÇÕES CATEGORICAS DO PRESIDENTE DO D. N. DO CAFE'

Proseguindo, o documento em questão reza:

— "Confirmando estas intenções, o sr. presidente do D. N. C., ainda em sessão do Conselho Nacional de Commercio Exterior, realizada em 10 de setembro do anno passado dizendo-se devidamente autorizado por v. ex. e pelo exmo. sr. ministro da Fazenda, fez as seguintes e categoricas affirmações:

1.º) — Que reduziria as entradas nos portos de exportação até que os "stocks" correspondessem no maximo ao dobro da exportação média mensal em relação ao ultimo anno;

2.º) — Que, de accordo com o governo o D. N. C. manteria o equilibrio da safra corrente, retirando os excessos eventuaes que verificasse;

3.º) — Que, em relação á safra 1935/36, o D. N. C. tomaria as necessarias providencias para manter o equilibrio dos mercados.

Destas tão peremptorias declarações, não houve quem não ficasse possuido de "sadio optimismo e excepcional confiança", e dahi o desenvolvimento e o surto dado ás transacções internas pela compra e financiamento da safra em curso.

Não foram, porém, duradouras essas perspectivas, e não tardou que o producto experimentasse o refluxo de suas cotações."

A ACÇÃO VACILLANTE DO DEPARTAMENTO NACIONAL DO CAFE'

Tratando da acção do Departamento Nacional do Café, os signatarios do memorial assim se expressam:

— "Das providencias que cumpria ao D. N. C. tomar, diz bem a situação actual. A sua acção vacillante e imprecisa está trazendo, a todos, dias amargurados para a economia cafeeira e seus estimuladores.

Aquelles que, — productores e commerciantes — tiveram a velleidade de acreditar nas constantes e positivas declarações feitas pelo D. N. C. sobre a defesa do mercado e acreditaram de bôa-fé nos seus dados estatisticos estão, certamente, maldizendo a sua credulidade.

A prova disso póde-se inferir da situação dos mercados, tanto do disponivel como do termo. O seu reflexo cada vez mais se accentúa nas cotações da Bolsa, indice seguro da desconfiança reinante. Tudo isso por falta de actuação segura do D. N. C., que se resente de uma orientação precisa energica e racional.

O mercado de café, com todas as suas complexidades, não comporta dubiedade nem subterfugios. Exige acção rapida e decisiva.

O simples exame da situação estatistica actual, sr. presidente, se encarrega de demonstrar a existencia de "excessos", cuja retirada cumpre fazer-se, em nome da palavra empenhada. E cumpre retiral-os sem demora, porque estão deprimindo o mercado a ponto de crear uma situação de verdadeiro desespero!

Para isso, entretanto, cumpre indagar se o D. N. C. está ou não apparelhado a exercer a defesa do mercado e cumprir as suas apregoadas promessas.

A essas indagações, respondemos pela affirmativa, visto como não lhe faltam apparelhagem nem recursos. Estes, pelo menos, são fartos e abundantes, tanto assim que chegam a ser distribuidos aos milhares de contos aos governos estaduaes, que vêm dessa arte augmentados os seus orçamentos, á custa da depauperada lavoura cafeeira, justamente no momento em que os seus mercados soffrem colapsos e a baixa de suas cotações ameaça de ruina a economia nacional."

AS TAXAS DE EXPORTAÇÃO E A DEFESA DOS PRODUCTOS AGRICOLAS

Em seguida o memorial trata das taxas de exportação e defesa dos productos agricolas, pela forma que se segue:

— "Sr. presidente, o artigo 6º, paragrapho 3º das Disposições Transitorias da Constituição de 16 de julho, tratando das "taxas de exportação instituidas para a defesa dos productos agricolas", declaram que ficam "respeitados os compromissos decorrentes de Convenios entre os Estados interessados". Um desses Convenios, ahi referidos é o ultimo reunido no Rio de Janeiro, em 30 de novembro de 1931, em cujo artigo 10.º se encontra o seguinte:

"O Conselho Nacional do Café defenderá as actuaes cotações nos mercados nacionaes pela fórma que julgar mais conveniente, servindo-se para tanto de todos os recursos de sua arrecadação e, quando sejam estes insufficientes, dos que advenham das operações aqui autorizadas."

O decreto n. 20.760, do Governo Provisorio, de 7 de dezembro do mesmo anno, ratificou essa disposição imperativa que a Constituição Federal consagrou na disposição transitoria já citada. Ao tempo desse convenio, em fins de novembro e inicio de dezembro de 1931, o typo 7-Rio estava cotado a 12$600 por 10 kilos. O D. N. C., por algum tempo, procurou manter esse preço, até que se verificou a clamorosa baixa forçada pelo mesmo D. N. C. durante o anno de 1933 e a brusca valorização consequente, que se accentuou até meados de 1934, quando o D. N. C. se retirou inopinadamente do mercado, occasionando a degradação vertical dos preços, até o nivel desastroso, que determinou a situação actual.

NÃO PLEITEAM UM FAVOR DE EXCEPÇÃO

E, proseguindo:

— "Deante do exposto acima, poderiamos dizer a v. ex. que não viemos á sua presença pleitear um favor de excepção, mas tão sómente a observancia dos objectivos e finalidades do D. N. C., ao qual cumpre o precipuo dever de influir para conjurar a crise que atravessa o mercado de café.

Commetteriamos uma grave injustiça se não declarassemos a v. ex. que a Lavoura e o Commercio reconhecem o excepcional e formidavel esforço desenvolvido pelo seu governo, desde 1930, em pról da regularidade dos mercados e pelo restabelecimento de sua situação estatistica, esforço esse que culminou pela destruição de 35 milhões de saccas de café! Isso demonstra coragem rara e facto de invulgar capacidade administrativa.

Estamos certos, portanto, que não faltará a v. ex., nesse momento, energia sufficiente para enfrentar o actual estado de emergencia que atravessa o mercado de café, mandando adoptar as medidas que adeante suggerimos e que achamos necessarias e imprescindivel, para obtenção desse "desideratum".

E' preciso, sr. presidente, restabelecer nos mercados quanto antes, o facto, CONFIANÇA, ha muito destruido pela série encorme de factos que são de conhecimento publico, aos quaes nos furtamos de analysar, mas que muito têm concorrido para o desvirtuamento, a sabotagem, e o insuccesso dos meritorios propositos de que se acha v. ex. possuido — disso estamos convencido — desde que resolveu enfrentar e solucionar o problema maximo de nossa economia — o café.

E' impossivel, e não acreditamos, que v. ex. justamente no momento preciso da victoria de tão ingentes sacrificios, consinta e deixe perecer a obra de maior benemerencia e consagração do seu pratico governo.

Esperamos, pois, pelas energicas e promptas medidas que se digne tomar a respeito de tão momentoso assumpto e para o qual pedimos a sua esclarecida attenção certos de que v. ex. tem o verdadeiro senso da responsabilidade que representa, para a Nação inteira, a debacle da economia cafeeira.

AS SUGGESTÕES DOS SIGNATARIOS

As suggestões feitas ao governo pelos signatarios do memorial questionado são os seguintes:

1.º) — Reducção das "entradas" diarias nos portos de exportação, de accordo com a deliberação tomada em sessão do C. N. C. E. de 10 de setembro de 1934.

2.º) — Pronunciamento immediato da Commissão de Finanças da Camara dos Deputados pelo archivamento do projecto Cincinato Braga, referente á extincção do D. N. C. e da taxa de 15/-, ou 4$ por sacca, por inopportuno e prejudicial aos interesses nacionaes.

3.º) — Declaração peremptoria e immediata do D. N. C. sobre a retirada do mercado dos "excessos" da safra actual, cujo montante é calculado em m/m 5 milhões de saccas, sendo que o total relativo ao porto do Rio é avaliado em mais de 400.000 saccas, não incluindo o "stock" disponivel na praça.

4.º) — Manutenção, pela intervenção nos mercados, dos preços estabelecidos no Convenio, accrescido da differença correspondente á depreciação havida em nossa moeda e consequente valorização do dinheiro estrangeiro, em virtude da liberação de 65 % das cambiaes.

5.º) — Declaração formal de que não será supprimida nem diminuida a taxa de 45$ por sacca exportada, cuja manutenção é necessa-

Conclue na 16. pagina

Diario de Noticias

Propriedade da S. A. DIARIO DE NOTICIAS — O. R. Dantas presidente, Manoel Gomes Moreira thesoureiro, José Garcia de Moraes secretario.

ASSIGNATURAS
Brasil e Portugal
Anno ... 65$ Trimestre. 15$
Semestre ... 30$ Mez ..... 6$
Paizes signatarios da Convenção Postal Pan Americana
Anno ... 80$ Trimestre. 35$
Semestre ... 40$ Mez ... 10$
Paizes signatarios da Convenção Postal Universal
Anno .... 140$ Trimestre. 40$
Semestre . 70$ Mez ..... 10$

Telephones: 23-5913 — 23-5914 e 23-5915 (Rêde de ligações internas)

DARIO DE OLIVEIRA
Espirito Santo
Convidamos este Sr. a mandar saldar o seu debito para com esta empresa.

ALLELUIA
DESLUMBRANTE BAILE A FANTASIA
CASINO ATLANTICO
Reserve sua mesa
Tel. 27-6256, 27-5335 e 27-6433
VANITY NIGHTS ás quartas-feiras - Matinées dansantes aos domingos

A visita do presidente Getulio Vargas á Argentina

Conclusão da 1ª pagina

de Buenos Aires organizará manifestações de amizade nos institutos culturaes de sua dependencia, adherindo a essas solemnidades os collegios nacionaes.

O Conselho Nacional de Educação resolveu realizar uma concentração de vinte e cinco mil creanças na praça de Mayo, estudando neste momento o programma das festas escolares em connexão com a visita do primeiro magistrado da nação brasileira.

O Instituto Popular de Conferencias decidiu fazer uma reunião annual, dedicada a homenagear as figuras illustres do Brasil. A Commissão Organizadora projecta incluir nos festejos referidos as industrias, o commercio e outras actividades de producção, fazendo realizar na Bolsa do Commercio uma ceremonia com o concurso das forças vivas do paiz.

O hippodromo argentino realizará uma reunião extraordinaria durante a permanencia do presidente Getulio Vargas em Buenos Aires. Simultaneamente terá logar uma grande parada sportiva para demonstrar o progresso alcançado pela Argentina nos diversos ramos de sports.

A Municipalidade já tomou as necessarias providencias para melhorar o serviço de illuminação da cidade, que será igualmente engalanada.

As forças do exercito e da marinha tomarão parte num grande desfile militar, sabendo-se que as altas autoridades militares e navaes estão diligenciando no sentido de proporcionar aos officiaes e praças da divisão brasileira a melhor e mais festiva acolhida.

CHOCARAM-SE DOIS AUTOS OFFICIAES, EM NICTHEROY

A limousine n. 980 do governo do Estado do Rio, a serviço da Força Publica fluminense, quando descia a rua General Castrioto em Nictheroy, ao defrontar a travessa do Silva foi abolroada pelo auto-caminhão da Prefeitura de Directoria de Obras, que saia daquella rua com os pharoes apagados.

A collisão foi violenta, fazendo tombar a limousine que conduzia além do seu chauffeur Francisco Soares da Silva o soldado da Força Publica Juvenal José da Silva, com 23 annos de idade solteiro, residente no quartel de sua corporação tendo ambos recebido pequenos ferimentos, muito embora tivessem ficado sob o automovel de onde foram retirados por populares que os suppunham já mortos.

Chauffeur e soldado receberam curativos no Prompto Soccorro de Nictheroy, retirando-se a seguir.

O reajustamento dos vencimentos

Conclusão da 1.ª pagina

moeda no momento da fixação do salario.

O funccionario do Estado é obrigado a uma certa representação inherente ao cargo que occupa, a que elle não se pode furtar, sem prejuizo de sua funcção.

Os nossos militares, então, obrigados a uma indumentaria, talvez a mais complicada do mundo, sujeitos a mudanças constantes de uniformes, devem fazer verdadeiros prodigios para se manterem com os vencimentos actuaes. Um segundo tenente precisará de despender os seus vencimentos de alguns mezes para comprar os uniformes que é obrigado a possuir. O primeiro uniforme de um general custa oito contos de réis. Assim, um dos nossos generaes precisa de empenhar dois mezes de vencimentos para comprar um primeiro uniforme.

Estabelecendo-se a paridade do ouro, os nossos officiaes são, talvez, os mais mal pagos do mundo. Assim, nada mais justo que o paiz tome em consideração a depreciação da moeda e remunere os seus servidores de accordo com o valor acquisitivo da mesma.

Segundo consta, alguns sectarios da velha economia, que ainda conservam o horror á emissão, pretendiam conceder o augmento dos vencimentos aos militares, custeando o augmento de despesa dahi resultante com o augmento de impostos.

Tal medida seria uma iniquidade, e certamente seria repellida pelo nosso Exercito. A capacidade tributaria do brasileiro está attingida ou talvez, excedida. Se tomarmos em consideração a tributação "per capita", verificaremos que a média do tributo pago pelo brasileiro é infima. Devemos considerar que, dos 45 milhões de habitantes que tem o Brasil, ha 35 milhões de zeros economicos, individuos sobrios e rusticos, que vivem dos seus proprios recursos, sem importar, nem exportar, e sem consumir outros generos senão os de sua producção.

A população tributavel do Brasil é de cerca de 10 milhões de habitantes, e estes, pobres, sem poder exportar, sem terem a faculdade de augmentar a propria producção, não podem soffrer maiores encargos.

Persistir na politica de augmento da tributação é encarecer cada vez mais o custo da vida e aggravar ainda mais os effeitos da depreciação de nossa moeda. O exemplo da França é bem patente e os nossos estadistas não devem jamais perdel-o de vista.

E' justo um reajustamento dos vencimentos de todos os servidores do Estado. A este augmento de despesas, devemos fazer face como os Estados Unidos, a Fraiça, a Italia, fazem face a todos os seus deficits orçamentarios, por meio de emissões de credito, ou de simples emissões.

Vivemos em um paiz de economia fechada. Por consequencia, os excessos de papel-moeda não poderão ser transferidos para o estrangeiro, porque não ha liberdade cambial.

Applicar-se a um paiz de economia dirigida as mesmas regras applicadas aos paizes que gozam de liberdade cambial, é um erro palmar.

A nossa moeda soffre uma depreciação, como dissemos, de mais de 70 por cento comparada com o seu valor em 1930, e proseguirá em escala descendente até zero. Tratemos, pois, de utilizal-a, enquanto ella representa algum valor. Sigamos o exemplo da Allemanha, que, ao incorrer em fallencia, era o paiz mais bem apparelhado da Europa.

Acho que o sr. Pedro Ernesto merece encomios quando utiliza esses restos de credito da Prefeitura, e esse papel depreciando, para dotar a nossa urbs dum systema hospitalar modelo. Quando sobrevier a bancarota, que é fatal, restarão essas utilidades para prestar assistencia ao nosso povo.

E' cegueira inveterada persistir, nos dias que correm, em querer applicar ao mundo em fallencia os velhos preceitos da economia liberal.

Para que o Estado faça justiça aos seus servidores leaes, não precisa recorrer a processos complicados: — faça apenas rodar a machina emissora e póde ficar certo de que a operação será menos dolorosa do que o outro processo de desvalorização de moeda.

REUNE-SE, NA TERÇA-FEIRA, A ASSEMBLÉA DO PARÁ

Conclusão da 1.ª pagina

clarado, em resposta, que não substituiria ninguem, pois a sua passagem pela interventoria seria muito rapida.

NÃO FORAM ACCEITAS AS RENUNCIAS APRESENTADAS PELOS PREFEITOS

BELÉM, 13 (U. P.) — O interventor Carneiro de Mendonça não acceitou as renuncias apresentadas pelos prefeitos do Estado, ordenando-lhes que regressassem á séde de suas administrações.

A COMMUNICAÇÃO OFFICIAL AO SR. GETULIO VARGAS

BELÉM, 13. — Sr. presidente da Republica — Tenho a honra de communicar a v. ex. que acabo de assumir o exercicio do cargo de interventor federal neste Estado. Apraz-me informar que reina absoluta ordem em todo o Estado. Saudações. — (a) Major Carneiro de Mendonça".

O BONDE ATROPELOU O PEDESTRE, EM NICTHEROY

Na rua Alberto Torres, em São Gonçalo, foi colhido por um carril da Cantareira, da linha de Alcantara, o transeunte Antonio José de Almeida, brasileiro, viuvo, residente á mesma rua numero 9, e com 65 annos de idade, que recebeu escoriações generalizadas e ferimento na cabeça.

O accidente occorreu ás 20 horas de hontem, sendo o ferido levado ao Prompto Soccorro da vizinha capital, onde recebeu os necessarios curativos, retirando-se a seguir.

O motorneiro do carril fugiu.

PILHADO POR UM TREM FALLECEU NO P. S. DE NICTHEROY

No bairro das Neves, municipio fluminense de S. Gonçalo, quando atravessava a linha ferrea da Leopoldina, foi colhido pelo trem de Friburgo procedente de Nictheroy para aquella cidade serrana Carlos Rangel Quintanilha, branco, com 67 annos de idade viuvo residente á rua João Damasceno, 93, naquelle bairro.

O ancião foi atirado á distancia pela locomotiva soffrendo graves ferimentos generalizados.

Removido para o Serviço de Prompto Soccorro de Nictheroy ahi nada puderam fazer ao pobre homem pois momentos mais elle fallecia.

Avisos e Declarações

Sociedade Anonyma DIARIO DE NOTICIAS

São convidados a comparecer á séde da S. A. DIARIO DE NOTICIAS, á rua Buenos Aires n.º 154, os possuidores de acções ao portador desta Sociedade, para trocal-as por acções nominativas, em obediencia ao preceito constitucional e ao Artigo 5.º, § 2.º do Decreto n.º 24.776 de 14 de Julho de 1934.

O CASTELLO DO RIO
A melhor Casa de Roupas para homens e crianças — Chapéos, camisas e gravatas em grande variedade — APROVEITEM os GRANDES ABATIMENTOS que por motivo de balanço tem durante este mez
RUA URUGUAYANA N. 1
(Canto da Rua da Carioca)

SEMANA SANTA
"A MARCHA DOS SECULOS" O SOBERBO ROMANCE DE UM SECULO QUE VEM MARAVILHANDO O PUBLICO CARIOCA, A PORTENTOSA PRODUCÇÃO DA FOX FILM COM MADELEINE CARROLL, FRANCHOT TONE, ROULIEN, E OUTRAS PERSONALIDADES DE VULTO EM HOLLYWOOD, CONTINUARÁ A PROXIMA SEMANA NO TRIUMPHAL CARTAZ DO CINEMA REX, COMO UM DOS MAIS BELLOS ESPECTACULOS PARA A SEMANA SANTA!

Jorge Murad ingressa na Radio-Ipanema

A sua despedida hoje no Programma da Cidade



Jorge Murad, o querido artista do Broadcasting carioca, onde occupa logar de destaque deixa hoje o Programma da Cidade onde por longo tempo, ao lado da figura sympathica e querida de Antunes Filho, "speaker" da P. R. B. 7, poz em relevo as suas qualidades de grande humorista, tornando-se alvo de innumeros "fans" que nunca pouparam applausos ás suas irradiações.

Depois do successo do film "Alô! Alô! Brasil", onde Jorge Murad conseguiu impor-se de maneira bem nitida, a P. R. H. 8, Radio Ipanema, iniciou negociações para conseguir a exclusividade dos seus trabalhos artisticos, o que acaba de conseguir, motivo pelo qual Jorge Murad apparece hoje ao microphone do Programma da Cidade fazendo a sua despedida. Antunes Filho, que já ha bastante tempo formava com Jorge Murad uma bôa dupla humoristica, irá, por certo, sentir a falta de Jorge Murad. Parabens á Radio Ipanema pela feliz escolha e... os nossos sentimentos ao Programma da Cidade.

O INTERVENTOR FOI ELEITO GOVERNADOR

Conclusão da 1ª pagina

me foi conferido, pertencem ao partido, que elege e nunca ao candidato. Em taes circumstancias, outra não poderia ser minha attitude. Se grave foi a injustiça de nos ter o partido situacionista suffragado o nosso nome com a evidente intenção de provocar desharmonia e desaggregação, maior aggravo nos fará quem nos julgar capazes de perturbar a disciplina e prejudicar a autoridade moral do nosso partido. Nesta conjectura, apenas desejo disputar a honra de haver sido apressado, no cumprimento do mais imperativo dever partidario: a disciplina."

A MENSAGEM SOBRE OS TRABALHOS DA INTERVENTORIA

PORTO ALEGRE, 13 (U. P.) — Foram eleitos senadores federaes os srs. Simões Lopes e Francisco Flores da Cunha, que obtiveram 21 votos cada um.

Após proclamado o resultado da eleição para governador constitucional, falou congratulando-se com a bancada liberal o sr. Souza Junior, que disse da satisfação com que o Rio Grande do Sul receberia a noticia da eleição do general Flores da Cunha.

A bancada liberal logo depois foi incorporada ao palacio do governo communicar ao sr. Flores da Cunha a sua eleição.

Falou interpretando o sentimento dos constituintes liberaes o sr. Coelho e Souza, respondendo o homenageado.

A posse do general Flores da Cunha occorrerá segunda-feira proxima, estando em preparativos grandes festas populares. Deverão desfilar em frente ao palacio do governo os collegios estaduaes.

"A Federação" publicará segunda-feira o relatorio que o interventor apresentará ao presidente Getulio Vargas sobre o governo discricionario do Rio Grande.

Esse relatorio será lido perante a Assembléa Constituinte no momento que o general Flores da Cunha tomar posse.

Abrange elle cerca de vinte paginas da "Federação", historiando completamente a vida politica e administrativa do Rio Grande.

ASPECTOS DA INSTALLAÇÃO DA CONSTITUINTE GAUCHA

PORTO ALEGRE, 13 (A. B.) — Num ambiente de curiosidade foi installada a Constituinte riograndense pouco depois das 13 horas.

Em frente ao edificio da Assembléa, que fica situado ao lado do palacio governamental, formou uma tropa da Brigada Militar do Estado, que fez as continencias de estylo á medida que chegavam os constituintes e as autoridades do Estado, os consules estrangeiros, e representantes federaes. Viam-se numerosos prefeitos e chefes politicos do interior, chegados para a ceremonia da posse do general Flores da Cunha.

A's 13 horas e 15 minutos chegou o desembargador Mello Guimarães, presidente do Tribunal Regional Eleitoral, tendo seu carro escoltado por um piquete de lanceiros da Brigada. Ao entrar no edificio o desembargador presidente recebeu calorosa ovação dos presentes. Levado á secretaria da Assembléa, presentes todos os constituintes liberaes, o tenente-coronel Argemiro Dornelles offereceu-lhe, em nome dos seus collegas flabellina toga. O desembargador Mello Guimarães agradeceu visivelmente sensibilizado. Subindo, logo a seguir, ao altar superior, o presidente do Tribunal tomou logar á mesa da presidencia, ladeado pelo sr. Paulo Silva, secretario do Tribunal Eleitoral. Os deputados sentaram-se, para se levantar pouco depois á medida que seus nomes eram pronunciados quando se procedeu á chamada dos constituintes. Foi assim que 21 representantes do Partido Republicano Liberal responderam "presente". O mesmo não aconteceu com os deputados da "Frente Unica". O secretario leu, a seguir, um officio assignado pelos srs. Raul Pilla e Mauricio Cardoso communicando que os deputados da "Frente Unica" não compareceriam ás primeiras reuniões da Constituinte porque não estava ainda organizada sua bancada, organização que dependia da renuncia de varios deputados, no logar dos quaes entrariam outros. Assim, porém, que tudo houvesse sido resolvido, os deputados opposicionistas compareceriam para o desempenho do seu mandato.

A seguir o presidente declarou installada a Assembléa Constituinte do Rio Grande do Sul, pronunciando rapido discurso sobre á conducta dos deputados a que trabalham pelo Rio Grande do Sul e pelo Brasil.

O deputado Loureiro da Silva leu um discurso que foi uma exaltação do Rio Grande e do Brasil. Serenados os applausos o presidente Mello Guimarães encerrou os trabalhos. Eram 14 horas precisamente. Na rua as bandas de musica tocaram o hymno do Rio Grande e o povo applaudiu. No recinto os applausos se prolongaram.

UM CONCEITO OPTIMISTA DO SR. FLORES DA CUNHA

PORTO ALEGRE, 13 (A. B.) — O general Flores da Cunha estava em seu gabinete de trabalho logo após sua eleição para governador do Rio Grande do Sul, entre os srs. Souza Costa, João Carlos Machado e Maciel Junior quando chegamos para cumprimental-o. O governador gaúcho sorridente, nos recebeu com estas palavras:

— "O Rio Grande está em paz meu amigo, perfeitamente em paz."

O GOVERNADOR NÃO PRETENDE IR AGORA AO RIO

PORTO ALEGRE, 13 (A. B.) — Estamos seguramente informados de que o general Flores da Cunha não irá ao Rio de Janeiro tão cedo. Essa foi a informação que hoje colhemos em palacio.

AVISO
FINANCIADORA ECONOMICA S. A.
e
COOPERADORA NACIONAL LTDA.
Communicam aos seus contractantes que de 2.ª feira em deante (dia 15) attenderão seu expediente das 10 ás 17 horas, á Rua da Alfandega, n.º 68

Vae construir ou deseja adquirir uma casa?
Nada resolva sem conhecer o nosso vantajoso e garantido systema de financiament
Peça-nos um opusculo explicativo, com lindas casas, ou a visita dum agente autorizado, remettendo-nos o coupon
Nome ..
Rua ..
Cidade ..
AMPARO RECIPROCO
BANCO DE CREDITO REAL — Capital Realizado 1.500:000$000
R. Buenos Aires, 46 - Terreo — Rio de Janeiro
Capitaes já distribuidos: MAIS DE 5 MIL CONTOS DE RÉIS

A ELEIÇÃO DO SR. BLEY

Conclusão da 1ª pagina

ta autoridade de v. ex. cumpre-me o dever de levar ao conhecimento de v. ex. que, por medida meramente acauteladora, preventiva e prudente, resolvi fazer policiamento externo do edificio da Assembléa com um pelotão da tropa federal acantonada em Victoria, rogando, assim a v. ex., o afastamento, data venia, da força estadual naquelle trecho de rua. Com tal medida, não sómente almejo ser util a v. ex. e o bem estar da população, como ás facções politicas em luta. Cordiaes saudações. — Augusto Affonso Botelho, presidente do Tribunal Eleitoral". Esclareço a v. ex. que todas as providencias foram tomadas. Attenciosas saudações. — João Punaro Bley, interventor federal".

"VICTORIA, 12 — Presidente da Republica — Tomos a alta honra de communicar a v. ex. que a Assembléa Constituinte hoje reunida, elegeu e empossou a mesa assim constituida: Presidente, Carlos Marciano Medeiros; vice-presidente, Francisco Climaco Feu Rosa; 1º secretario, Alvaro Castro Mattos; 2º secretario, Mario Lopes Rezende. Apresentamos a v. ex. os protestos de elevada estima e distincta consideração. Saudações. — Carlos Marciano Medeiros, presidente — Alvaro Castro Mattos, 1º secretario — Mario Lopes Rezende, 2º secretario".

"VICTORIA, 12 — Presidente da Republica — Tenho a alta honra de communicar a v. ex. que a Assembléa Constituinte hoje reunida, elegeu governador constitucional do Estado o exmo. capitão João Punaro Bley. Congratulando-me com v. ex. pelo resultado da eleição que coreu em meior de ordem absoluta, reitero os protestos de elevada estima e consideração. Saudações — Carlos Marciano Medeiros, presidente da Assembléa".

A OPPOSIÇÃO TERA' MAIORIA NA ASSEMBLE'A CONSTITUINTE

VICTORIA, 13 (União) — Com o voto do sr. Jeronymo Filho, que teve a iniciativa da candidatura do deputado Asdrubal Soares o sr. capitão João Punaro Bley foi eleito, hontem, conforme antecipamos, governador do Estado. Com esse mesmo voto, foram tambem eleitos, para o Senado Federal, o sr. Genaro Pinheiro e o proprio sr. Jeronymo Monteiro Filho.

As opposições coligadas que votaram, por 12 votos, dos 25 que compõem a Assembléa Constituinte, as candidaturas dos srs Bley e Jeronymo Monteiro Filho ficarão, com a eleição deste ultimo para o Senado Federal em maioria na Constituinte Estadual, pois será convocado para substituil-o, o actual director do "Correio Paulistano", dr. Abner Mourão, 1º supplente da legenda do P. L.

UM "PINGENTE" IMPRENSADO CONTRA O BONDE POR UM CAVALLO, EM NICTHEROY

No largo do Barreto, em Nictheroy, um carril da Cantareira, estava parado, conduzindo no estribo varios pingentes quando por elle passaram varios cavallarianos da Força Militar do Estado do Rio.

A montada de um dos soldados, espantando-se, começou a "passarinhar" e em dado momento ergueu-se, empinando sobre os patas trazeiras, resultando desiquilibrar-se cair sobre o carril, attingindo o passageiro Manoel da Silva Borges, branco com 52 annos de idade, casado, barbeiro, residente á rua Celso Queiroz n. 37, em São Gonçalo o qual soffreu fractura da perna direita.

Borges foi medicado no Prompto Soccorro de Nictheroy, retirando-se a seguir para seu domicilio.

DIZ O JUQUINHA...

"COMMIGO... E' NA CERTA"



1333— 9
9119— 5
2512— 3
1500—25
8593—24

DISCOS — Compram-se discos Victor ou Parlophon, dos seguintes numeros:

999	968
876	763
N. O. 959	A. P. 235
412	941
346	907

PETROPOLITANA
Cadernetas resgatadas hontem
614
424
N. L. 402
110
550

CHEQUES
836
891
V. P. 853
355
935

CONSTANTINO
474
546
068
786
874

A. B. C. D. E. F.
448
396
573
111
362
890

SPORTIVA
437
970
029
648
084

NOITE
608 — 916
937 — 687
349 — 602
226 — S.8

ATLANTICA
437
360
124
893
814

SUBURBANA
871
939
243
697
862
612

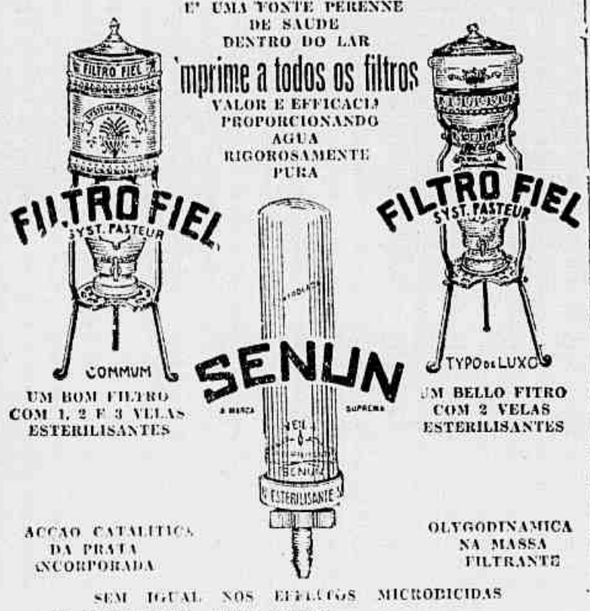
LEOPOLDINA
141
839
412
673
065

Suprema Garantia Contra o Typho!

A Vela Esterilisante SENUN

E' UMA FONTE PERENNE DE SAUDE DENTRO DO LAR

'mprime a todos os filtros VALOR E EFFICACIA PROPORCIONANDO AGUA RIGOROSAMENTE PURA



UM BOM FILTRO COM 1, 2 E 3 VELAS ESTERILISANTES

UM BELLO FITRO COM 2 VELAS ESTERILISANTES

ACCAO CATALITICA DA PRATA INCORPORADA

OLYGODINAMICA NA MASSA FILTRANTE

SEM IGUAL NOS EFFEITOS MICROBICIDAS

A' VENDA NAS BOAS CASAS

FABRICA: J. B. NUNES & CIA.

RUA FIGUEIRA, 237 —— RIO —— PHONE: 29-0241

Diario de Noticias

SEGUNDA SECÇÃO — Domingo, 14 d Abril de 1935

Suicidio ou accidente?

Uma mulher esphacelada pelas rodas de um trem, no Engenho Novo

O commissario Decleciano Martins, do 22º districto, cerca das quatro horas da madrugada de hontem, foi informado pelo agente da estação do Engenho Novo de que no trecho comprehendido entre aquella estação e a de Silva Freire, estava o corpo de uma mulher estraçalhado por um trem.

Incontinenti, a autoridade se dirigiu para o local, encontrando, de facto o cadaver de uma mulher, pobremente vestida, descalça e irreconhecivel, devido ao estado de decomposição em que ficara.

SUICIDIO OU ACCIDENTE?

Não encontrou o commissario Decleciano nenhum documento que pudesse identificar o cadaver da infeliz mulher, presumindo, se, apenas, ter ella 35 annos.

Houve em torno da sua morte differentes conjecturas, sendo a mais acceitavel a de que fôra victima de lamentavel accidente, quando tentava atravessar de um para outro vagão, já que não houve testemunhas do facto.

A autoridade resolveu dispensar o comparecimento dos peritos no local e mandou remover cadaver, que mais não era do que um monton de carnes ensanguentadas, para o Instituto Medico Legal.

COQUELUCHE?

ANTIFERINUS

Previne e cura em poucos dias.

E' um preparado dos Grandes Laboratorios Homœopathas de De Faria & Cia. — Rua de S. José 74

O homem não podia vêr bonecas...

E, levado pela irresistivel attracção que sobre elle fazem as "dollies", praticou varios roubos de valor

Está agora a prestar contas á policia

Ha muito tempo já as delegacias do 15º e 17º districtos vinham recebendo constantes queixas das pessoas moradoras naquellas circumscripções policiaes contra um ladrão que praticava curiosos roubos que tinha a mania singular de furtar bonecas de luxo.

Raro era o dia que não lhe chegava uma reclamação desse genero, queixando-se os prejudicados de que as suas bonecas de estimação desappareciam como se tivessem adquirido a faculdade de locomover-se.

O ladrão, diziam alguns passavam por objectos de valor, joias, roupas caras e não lhes dava maior importancia, concentrando, no entanto, toda a sua avidez nas bonecas que encontrava.

Parecia que as côres berrantes da vestimenta dessas "bibelots" assim como o olhar meigo ou o perfume das "poupnées" o faziam perder a cabeça, aguçando-lhe a cobiça, e culminando tudo no desapparecimento das bonecas dos seus lares.

Era essa a caracteristica que a policia tinha do exquisito ladrão e com esse dado, aliás muito valioso, puzeram-se em campo os detectives dos dois districtos no afan de apanhar o incommodo maniaco.

Hontem, finalmente, conseguiram as autoridades pôr a mão no larapio, que é o individuo Manoel Rosalino da Silva, de côr preta mais conhecido no meio dos vadios em que vive pela alcunha de "Bahiano das bonecas".

E' elle um typo caracteristico de monomaniaco, representando um caso de psychopathia devera interessante para ser estudado pelos psychiatras, que nella por certo encontrarão muito que estudar.

Na delegacia da rua São Francisco Xavier, onde foi apresentado, confessou todos os delictos que commettera com a maior naturalidade, como se falando dos seus roubos de bonecas, fizesse referencia a grandes conquistas amorosas.

Indicou tambem á policia o esconderijo do fruto de sua rapinagem e ali as autoridades foram encontrar tres bonecas, tres apenas, todas de grande porte, e vestidas com roupas de vivas colorido, mas encontrou ao mesmo tempo varios outros objectos, fruto da passagem de "Bahiano" que ás vezes, juntamente com as bonecas, carregava tambem relogios, binoculos, roupas, etc.

Entre as pessoas prejudicadas pelo larapio e que levaram queixa á policia sobre o espolio que soffreram, foram relacionadas na lista abaixo, as principaes lesadas, que são as seguintes:

Capitão Carlos Magalhães, residente á Avenida Mem de Sá numero 51, roubado em uma boneca no valor de 200$000; d. Isabel Felix, moradora á rua Guratuy numero 95-A, furtada tambem em uma boneca avaliada em 250$000; Nestor Salomão, residente na Avenida Trapicheiros n. 104 casa 6, outro prejudicado em uma boneca e dois aneis, tudo no valor de 800$000; e Miguel Piabina, morador á rua Derby Club n. 139, furtado em dois ternos de brim e dois de casemira, um binoculo e outros objectos, tudo estimado em cerca de 1:000$000.

Parte desses objectos já foi apprehendida pelas autoridades, devendo o ladrão esclarecer ainda sobre varios roubos de bonecas, a que por certo, não é estranho, varios investigadores do 15º districto.

Estava a rua do Mattoso mergulhada no silencio da madrugada e Heromildes da Silva Guimarães, conhecido pelo vulgo de "Cinzento" penetrara na residencia do sr. Antonio José de Oliveira, situada no n. 184 daquella rua.

Pretendia carregar numerosas peças de roupa, quando foi surprehendido pelos investigadores Orlandino, Jayme e Souza, do 15º districto.

Presentindo a presença dos policiaes, "Cinzento", sacando de um punhal investiu contra os mesmos, tentando, assim, fugir á acção da policia.

Não tardou, porém, a que occorresse a vizinhança e populares que auxiliando os investigadores, conseguiram subjugar e desarmar o meliante que foi a custo levado para aquella delegacia.

Chegando, porém, o audacioso ladrão investiu novamente contra os policiaes, sendo outra vez subjugado e trancafiado no xadrez após ter sido autuado pela autoridade.



Construtoras Reunidas do Brasil S. A.

convida os amigos para sua inauguração, segunda-feira, 15 do corrente, ás 16 horas, occasião em que será lançado seu NOVO SYSTEMA cooperativista.

RUA DA ALFANDEGA, 68

AGGREDIDO POR TRES DESCONHECIDOS NO RETIRO SAUDOSO

A Assistencia medicou, hontem á noite, o empregado no commercio Honofre José Lopes, de cor preta, solteiro, com vinte e tres annos de idade e residente á rua Euclydes da Cunha, 83, que apresentava ferimento transfixante por bala, no dedo da mão esquerda.

Passava Honofre, hontem, á noite, pela rua Retiro Saudoso, em São Christovão, quando se viu agarado pelas costas por tres individuos desconhecidos que, sob a ameaça de tres canos de revolvers, exigiam-lhe dinheiro.

Como Honofre não tivesse a quantia desejada foi baleado num dos dedos da mão esquerda.

Os aggressores fugiram em seguida.

Honofre foi soccorrido pelo Posto de Assistencia, retirando-se após os curativos.

AGGRESSÃO A GARRAFA

A VICTIMA RECEBEU OS SOCCORROS DA ASSISTENCIA

O nacional Pedro Motilewsky, branco, com 54 annos, casado, brasileiro, estucador residente na rua Leopoldo n. 32 foi soccorrido por uma ambulancia da Assistencia após uma aggressão a garrafa que soffreu na mesma rua em que reside, recebendo ferimento contuso na região occipito-frontal.

Após os curativos, retirou-se.

AGGREDIU A SOBRINHA A FOICE

A domestica Sylvia José Faustino, de 19 annos reside com seu tio, Sebastião Mattos, á rua Walter, n. 11.

Ha tempos que Sebastião está desempregado, fazendo suscitar entre a vizinhança daquella rua duvidas quanto ao comportamento de ambos.

Assim é que os boatos maldosos foram se espalhando, cada vez mais insistentes, a ponto de irritar Sebastião, que, hontem aggrediu Sylvia com uma foice. Julgando ser a propria sobrinha o vehiculo de taes boatos.

Sylvia procurou o commissario Maia, de dia na delegacia do 24º districto apresentando queixa contra o seu tio Sebastião.

O commissario Maia mandou procurar o aggressor de Sylvia que se acha foragido.

VIROU O CALDEIRÃO DE SÔPA

Martinha da Conceição Rosas, de 20 annos, residente á rua São Christovão n. 40, quando preparava, hontem, a sopa para o almoço, num momento de "azar" virou o caldeirão da mesma, entornando sobre o seu corpo todo o seu conteúdo.

Martinha soffreu queimaduras de primeiro e segundo gráos, sendo soccorrida pela Assistencia.

CAIU DO BONDE

FOI SOCCORRIDO PELA ASSISTENCIA

O guarda civil Aloysio dos Santos, pardo, com 26 annos, solteiro, brasileiro, residente na praça da Republica n. 56, quando, hontem, viajava em uma bonde, ao passar este pela praça Tiradentes, em frente ao theatro João Caetano, foi victima de uma queda, soffrendo ferimento contuso na face e coxa direita, além de escoriações varias.

A primeira conferencia de Krishnamurti

Dez mil pessoas, approximadamente, foram ouvir o pensador hindú

Krishmurti, o joven pensador hindu'



Conforme fôra annunciado, realisou-se, hontem, á noite, no stadium do Fluminense F. Club, a primeira conferencia do pensador hindu', Jiddu' Krishnamurti.

A' hora marcada para o inicio de sua palestra, uma verdadeira multidão, calculada em perto de dez mil pessoas, enchia completamente as archibancadas de uma das faces daquelle campo de sports. Alguns minutos após, apparecia o joven philosopho, elegantemente trajado á occidental, sendo delirantemente ovacionado pela assistencia.

A sua conferencia, feita em inglez, á proporção que ia sendo enunciado pelo orador, era traduzida em portuguez pelo sr. Alexo de Souza.

Começou o pensador indiano por dizer que ninguem que ali se encontrava devia esperar fosse elle algum chefe de religião ou qualquer seita, interessado em fazer proselitos ou explorar a boa fe do proximo. Considerava-se apenas um amigo dos homens, e, como tal, preoccupado unicamente em contribuir, na medida do possivel, para a descoberta da felicidade de cada um.

Feita essa declaração inicial, o joven pensador passou a desenvolver a sua doutrina, numa exposição simples e accessivel a toda gente, e o que é mais interessante, sem qualquer pedantismo doutrinario.

Depois de despertar no auditorio uma attitude critica, habilmente suscitada pela conferencista, passou a mostrar que o maior mal dos homens é a crença cega em determinadas pessoas, idolos ou ideas, como se essas ideas, idolos ou pessoas pudessem realisar a sua felicidade. Ataca a divisão dos homens em classes e nacionalidades, dizendo que é em consequencia dessa divisão que surgem as guerras, ruinadoras da humanidade. Critica acerbamente as religiões, como principaes causadoras desse mal, porque dão a illusão de que se pode viver além da morte.

E, assim, proseguiu Krishnamurti até o fim, ouvido sempre com o maior interesse, sendo ao terminar novamente ovacionado.

A proxima conferencia do pensador hindu' se realizará no mesmo local, quarta-feira, ás 20.30 horas.

POR SER REPREHENDIDA PELO AVÔ, TENTOU SUICIDAR-SE

Foi soccorrida, hontem, pela Assistencia, a joven Carlota Pimentel, de dezenove annos, casada, que, em sua residencia á rua do Proposito n. 19, tentou suicidar-se ingerindo uma solução de ether e camphora.

Após os medicamentos, e fóra de perigo, Carlota declarou ter tomado a resolução de eliminar-se da vida por ter sido reprehendida por seu avô, o sr. Remigio Euzebio, que lhe attribuira actos que não praticára.

ATROPELADOS POR AUTOMOVEL

FORAM SOCCORRIDOS PELA ASSISTENCIA

A Assistencia Municipal soccorreu hontem, por terem sido atropeladas por automoveis, as seguintes pessoas:

José Antonio Nunes Dias, branco, com 22 annos, solteiro, brasileiro, soldado da Escola de Aviação Militar, onde reside, que apresentava fractura da perna esquerda e escoriações numa das mãos, ferimentos recebidos por ter sido atropelado por um auto na rua Marechal Floriano.

Depois de medicado, retirou-se para o Hospital Central do Exercito onde ficou internado.

— Albuquerque Gaspar Lopes, branco, com 39 annos, casado, brasileiro, funccionario da Prefeitura e residente na Ilha do Governador sem numero que apresentava contusão na coxa esquerda, por ter sido atropelado por um auto no Cáes do Porto, em frente ao Armazem n. 4.

Após medicado, retirou-se.

— Oswaldo, filho de João Garcia, pardo, com 9 annos, brasileiro, residente na rua Jerusalém n. 140, que soffreu contusões na região nasal e escoriações generalizadas produzidas por atropelamento de auto que soffreu na via publica. Após ser medicado, retirou-se.

— Danilo Campana, branco, com 20 annos, solteiro, brasileiro, estudante, morador á rua Frei Caneca n. 95, que fôra tambem atropelado por automovel na rua em que reside, soffrendo ferimento contuso no nariz.

Após receber curativos, retirou-se.

TENTOU SUICIDAR-SE

Foi medicado, hontem, no Posto de Assistencia João Marques Henrique, de 29 annos de idade, solteiro e residente no becco Fidalga n. 16 que, no interior do predio da travessa Passos n. 11, tentara contra a vida ingerindo certa porção de iodo.

Após receber os medicamentos que o caso exigia, Marques Henrique retirou-se, negando-se a declarar os motivos que o levaram áquella idéa sinistra.

A mulher era uma féra!

Não pagou a passagem, mordeu a mão do sargento e foi para o xadrez

Viajava, hontem, com destino a Santa Cruz, no trem SS113, a domestica Nair de Oliveira, de 26 annos de idade, brasileira, solteira e residente á rua do Riachuelo n. 169, quando, ao passar o comboio pela estação de Madureira, o conductor pediu-lhe a passagem.

Nair procurou-a na bolsa, não a encontrando, porém.

Em virtude de Nair não ter tambem dinheiro para pagar a multa regulamentar de seiscentos réis, o conductor fel-a comparecer á presença do agente daquella estação, para que este resolvesse o caso.

O agente, porém, num gesto infeliz, requisitou ao commissario do 24º districto uma praça que a conduzisse áquella delegacia.

Ao chegar ao local o anspeçada, com 11 do 3º batalhão da Policia Militar, Nair não concordava em passar pelo vexame de ser sem presa por uma tão insignificante quantia e resistiu á prisão, promovendo escandalo e desacatando o policial.

Vendo em apuros o anspeçada, correu em seu auxilio o 1º sargento do Exercito, Waldemar Augusto Cabral de Mello.

Waldemar, entretanto, não foi mais feliz na diligencia, pois Nair, ao ver-se subjugada pelos militares, pespegou-lhe varias dentadas em ambas as mãos.

Após algum sacrificio, com a ajuda de outros passageiros, foi emfim, Nair levada para a delegacia do 24º districto e apresentada ao commissario Maia que, após autual-a por desacato ás autoridades e resistir á prisão, recolheu-a ao xadrez.

FILTROS QUE TRABALHAM DIA E NOITE

Se os rins não eliminam diariamente litro e meio de secreção, as 5 leguas de finissimos canaes filtradores se tornam obstruidas com venenos. O liquido urinario se torna escasso e ao passar provoca uma desagradavel sensação de ardencia.

Isso é symptom. perigoso e póde ser o começo de soffrimentos, taes como dores nas costas e ou na parte posterior da coxa, perda de animação e vitalidade irregularidades urinarias, inchaço nas mãos, pés ou os olhos, dores rheumaticas, tonteiras perturbações visuaes, etc.

Muitas pessoas dão attenção aos seus oito metros de intestinos, mas negligenciam os 30 kms. de canaes dos rins. Se estes ficam obstruidos por detritos venenosos, molestias graves podem occorrer, taes como perda de phosphato, de albumina, nephrites agudas, intoxicação uremica, calculos, mal de Bright, etc.

Faça com que seus rins expillam diariamente cerca de litro e meio de secreção.

Compre um vidro de Pilulas de Foster. Ha mais de 50 annos são ellas usadas com absoluto exito para limpar, desinflammar e activar os rins.

ACCESSORIOS USADOS

Para qualquer marca de automovel, encontram-se no maior emporio: CASA AMBROSIO — R. Riachuelo 234 — Tel.22-4602

Enxertos glandulares?

O rejuvenescimento das pessoas de ambos os sexos



A sciencia, encontrando o meio de renovar a capacidade exhausta dos individuos, pela reactivação do tonus de suas varias glandulas, fez com que os medicos se dedicassem a minuciosas pesquisas, visando descobrir o modo mais pratico de infiltrar no organismo os hormonios e as substancias componentes dessas cellulas vitaes.

Voronof, então, escolheu o macaco para fornecer elementos que, por meio de enxertos, eram adaptados ao homem. Dahi por deante, esse quadrumano é que soffria as consequencias de quem desejava ver seu organismo remoçado. Mas, os enxertos glandulares só tinham uma acção muito restricta, pois eram rapidamente absorvidos e obrigavam a se praticarem novas e continuas intervenções, elevando a tal custo a operação que a tornavam inacticavel pelos menos favorecidos da fortuna. Assim, o problema só teve solução com a descoberta das "Peroxinas Titus", que contêm, em estado vital, os hormonios standardizados e os elementos componentes de todas as glandulas que regem o organismo. Estas drageas são isoladas com separação de sexos e o seu preparo aproveitam-se os hormonios glandulares sexuaes, em associação com os da hypóphyse e suprarrenes, que actuam sobre o organismo humano de forma immediata, decisiva e permanente, corrigindo as insufficiencias e disturbios organicos, — a frieza e até a impotencia em qualquer idade —, como tambem reactivando as funcções amortecidas pela velhice.

Com o auxilio desta poderosa medicina, tem sido possivel evitar-se os perigosos enxertos rejuvenescedores e, hoje, o medico não mais se utiliza dos macacos, que voltam a ficar livres, em seu habitat.

No Departamento de Productos Scientificos, á Avenida Rio Branco, 173, 2º andar, no Rio de Janeiro, e á Rua de São Bento n.º 49, 2º andar, em São Paulo, é distribuida gratuitamente ampla literatura a respeito, havendo, nos mesmos endereços, uma pessoa especializada para prestar todos os informes que se fizerem necessarios.

Irajá em polvorosa

Violento conflicto num botequim, morrendo um transeunte

Faziam ponto, hontem, á noite, no botequim de propriedade de João Candido, situado á estrada do Quitungo, em Irajá, varios homens bebericando, entre os quaes se achavam Waldomiro e seu filho João, que se desavieram contra Manoel de tal, originando-se verdadeiro conflicto.

Avisada a policia do 21º districto das graves occorrencias que se desenrolavam naquelle botequim, partiu para o local o commissario Nourival de Alencar, acompanhado de algumas praças.

Ao chegar, porém, os policiaes foram estes recebidos por intensa fuzilaria.

No momento, passava pelo local do conflicto o menor Juramdyr Nascimento de Araujo, filho de José Lucas, de 17 annos, pardo e morador á rua José Rodrigues, 18, que recebeu um tiro em pleno coração, morrendo instantaneamente.

O commissario Nourival, porém, retribuindo a acolhida que tivera por parte dos malfeitores, conseguiu, em pouco, effectuar varias prisões, entre as quaes João e seu pae Waldemiro e o dono do estabelecimento, no qual se desenrolaram os acontecimentos.

O commissario vae abrir inquerito.

FLORIDA HOTEL

Appartamentos magnificos com agua corrente e banhos privativos. Optimo jardim para recreio.

RUA FERREIRA VIANNA, 75 E 77

(Junto ao Flamengo)

MORTE SUBITA DE UM SERVENTE DA LIGHT

Arthur de Araujo Saraiva, de 42 annos de idade, morador á rua José Domingues n. 168, na estação do Encantado, trabalhava nos escriptorios da Light como servente.

Hontem, como de costume, Arthur servia o café aos funccionarios daquelle escriptorio, e, subitamente caiu e, na quéda, feriu-se na cabeça.

Soccorreu-o o medico da Light, dr Ferreira de Barros, emquanto outros funccionarios chamavam uma ambulancia da Assistencia.

Esta compareceu promptamente ao local, porém Arthur já havia fallecido.

O commissario Amador Rodrigues, do 9º districto, compareceu ao local fez transportar o cadaver do infeliz Arthur que se achava na carpintaria daquella companhia para a "morgue" do Instituto Medico Legal, afim de ser autopsiado.

Ha, ainda, duvida quanto a causa da sua môrte, parecendo ter sido de uma syncope cardiaca.

Vae integrar a Junta Militar de Saude

O general João Gomes Ribeiro Filho designou o capitão medico Francisco de Paula Rodrigues Leivas, do 1.º G. A. D., para integrar a Junta Militar de Saude do Quartel General daquella região na proxima semana.

O GESTO TRESLOUCADO DE UM PINTOR

A Assistencia foi, hontem, á tarde, chamada a soccorrer o pintor de lisos Elino Nascimento, morador á Estrada da Gavea 329, que tentara suicidar-se golpeando o pescoço e os pulsos a faca.

Elino depois de receber os curativos que necessitava retirou-se, sem esclarecer os motivos que o levaram a tal resolução.

CAIU DO BONDE E FOI PARA O H. P. S.

Viajava, hontem, no bonde de linha "Praça 15 de Novembro-Praça 11 de Junho", o operario Manoel Augusto Rodrigues, morador á rua Coelho da Silva numero 99, quando ao passar o vehiculo pela rua de Santa Luzia, desprendeu-se do balaustro cahindo ao sólo.

Na queda, Manoel Augusto soffreu fractura do craneo, sendo soccorrido pela Assistencia e, em seguida, internado no Hospital de Prompto Soccorro.

Terrenos baratos e predios de facil acquisição

Não pagam impostos municipaes

MUDA DA TIJUCA — Entrada pelas ruas Marechal Trompowsky, Mario de Alencar, Pinto Guedes e Gratidão. Informações com o Coronel Padilha, á rua Pinto Guedes, junto e antes do numero 136, nos domingos e feriados de 10.30 ás 11.30, e de 13 ás 17 horas. Nos dias uteis á rua Conde de Pomfim n. 546, casa XVIII, phone 28-9146.

MAPIA DA GRAÇA — Bairro já grandemente habitado, com agua e luz, bondes de Penha, Ramos e Cachamby proximos, e Estação da Linha Auxiliar e Escola Publica dentro do bairro. Informações com o sr. Magalhães, á rua VIII n. 119, phone 29-3760 e sr. Nicolão, á rua II n. 4, phone 29-3327.

REALENGO — BAIRRO FREI MIGUEL — Com entrada pelas ruas Soares de Andréa, Capitão Teixeira e Piraquara. Informações com o tenente Vaz, á rua Dr. Lessa n. 166, sr. Nicolão, á rua S. Odilia n. 92 e sr. Mendes (vigia), á rua S. Odilia n. 138. BAIRRO PIRAQUARA — Junto á Serra do Barata, com entrada pela rua do Governo e servido por omnibus. Informações com os mesmos senhores e com o sr. Moreira (vigia). Em ambos os bairros existe agua encanada em quasi todas as ruas. NO BAIRRO EXISTEM PREDIOS PROMPTOS PARA SEREM VENDIDOS A' PRESTAÇÕES MENSAES.

COMPANHIA IMMOBILIARIA NACIONAL

RUA DA QUITANDA N. 143 — TERREO.

TUDO MELHOR - TUDO POR MENOI - TUDO GARANTIDO
COMPRE NO
PARC ROYAL
A MAIOR E MELHOR CASA DO BRASIL
VENDAI A PRAZO PELA A COMPENIADORA
— O SYSTEMA DE CONFIANÇA —

No Lar e na Sociedade

Anniversarios

Conde Pereira Carneiro — Transcorre, hoje, o anniversario do conde Pereira Carneiro, grande industrial e deputado federal.

O illustre anniversariante, que faz, tambem, parte da imprensa desta capital, é personalidade de destaque na nossa alta sociedade.

Innumeras serão, por isso, as provas inequivocas e sinceras que, certamente, receberá dos seus numerosos amigos e admiradores.

— Faz annos, hoje, o intelligente joven Zadyr Pinho Alves do Valle, presidente do Club dos Estudantes de Copacabana, e filho do dr. Epitaciano Alves do Valle.

— Passa, hoje, a data natalicia da senhorita Maria Lourdes Ribeiro, filha do sr. Alvaro Ferreira Ribeiro, funccionario da Central do Brasil.

— Completa, hoje, o seu 5º anniversario a menina Hilda filha do sr. Americo de Sousa Freitas e de d. Idalina Ferreira.

— Faz annos, amanhã, a sra. Anna Leopoldina Freitas Pimentel, esposa do sr. Alfredo Peres de Azevedo Pimentel.

— Faz annos, hoje, a sra. Alba Nunes Brandão, esposa do sr. Trajano Brandão Filho, funccionario do Ministerio do Trabalho.

— Faz annos, hoje, a senhorita Mickol Benevides, professora municipal, filha do sr. dr. Ernesto Benevides.

— Faz annos hoje, o sr. Ricardo Stern, socia da Perfumaria Myrtha S. A. fabricante dos conhecidos productos Eucalol.

— **José Valeriano de Brito** — A data de hoje assignal-a a passagem do anniversario natalicio do nosso prezado companheiro de trabalho José Valeriano de Brito, um dos bons auxiliares do DIARIO DE NOTICIAS que exerce a sua actividade como chefe da officina de gravador.

Por esse motivo, o anniversariante receberá, por certo, significativas homenagem dos seus companheiros e amigos.

— Transcorre, na data de hoje, o anniversario natalicio do senhor Newton Victor do Espirito Santo, bacharelando da Faculdade de Direito da Universidade do Rio de Janeiro e nosso confrade de imprensa, desenvolvendo a sua actividade jornalistica em dois diarios desta capital.

O illustre anniversariante, muito querido e relacionado nas rodas academicas e jornalisticas receberá, por certo, hoje, innumeras provas do apreço, em que é tido por seus innumeros amigos e confrades.

— Faz annos, hoje, a interessante menina Penha Lopes de Brito, dilecta filha do sr. Octavio de Moraes e Brito, estimado funccionario da Caixa Economica e nosso collega de imprensa e de sua esposa d. Geralda Lopes de Brito. A anniversariante festejando essa data, offerecerá as suas amiguinhas uma festa intima na residencia dos seus progenitores.

— Faz annos, hoje, a sra. Maria Odette Teixeira, enfermeira da Policlinica de Botafogo, que, por esse motivo, como sempre, será muito homenageada.

Professora Constança Teixeira Basto — Tendo decorrido hontem a ephemeride natalicia da exma. sra. d. Constança Teixeira Basto relacionadissima e muito estimada professora de canto, que grandes serviços profissionaes vem prestando nos cursos de canto da nossa Municipalidade, virtuosa esposa do sr. José Basto, do alto commercio da nossa praça, grande foi o numero de pessôas amigas que affluiram ao palacete da anniversariante á rua General Padilha, 13, para levarem as suas homenagens, á distincta e fidalga senhora.

O casal Teixeira Basto, num requinte de gentileza, que sempre lhe foi apanagio, cumulou a todos os que tiveram á ventura de gozar os inesqueciveis momentos ao seu dado de reiteradas e constantes demonstrações de immensa bondade.

— Faz annos, hoje, o sr. Boanerges Moura, funccionario da conceituada firma Enrico Guarneri. O anniversariante que é muito estimado nos nossos meios sociaes, tem recebido por esse motivo, grandes provas de amizade e apreço.

Almoços

Um grupo de amigos e admiradores do dr. Sylvio Maya Ferreira por motivo de sua effectivação no cargo de secretario do prefeito do Districto Federal, vão homenagenal-o, offerecendo-lhe um grande almoço no Automovel Club, no dia 23 do corrente.

Noivados

Contrahiram casamento o senhor Alfredo da Silveira Gusmão, filho da viuva desembargador Arsenio da Silveira Gusmão e a senhorita Gilda Tosi, filha do casal Attilio Tosi.

Casamentos

Realiza-se no proximo dia 17, em Buenos Aires, o enlace matrimonial da senhorita Haydée Lucas, filha da viuva senhora Sophia Lucas, com o sr. Dolmy Alejandro Gleca, filho do sr. Francisco Gleca e senhora.

ALTA SOCIEDADE
PETROLINA
MINANCORA
O Tonico Capital das elites
E' a vitalização scientifica moderna, das cellulas capillares, forçando a sua radio-actividade numa juventude permanente: remedio alimento, tonico biologico antiseptico, microbicida, contra CASPA E AFFECÇÕES do couro cabelludo para todas as idades Vende-se nas boas drogarias perfumarias e pharmacias desta cidade a 10$000. A Pharmacia Minancora — Joinville — remette 6 frascos por 50$000

Nascimentos

Acha-se em festa o lar do dr. Sylvio Pacheco de Oliveira, funccionario do Ministerio do Trabalho, e de sua esposa, d. Arthemisia de Oliveira, com o nascimento de uma menina, que na pia baptismal receberá o nome de Heny.

— Está em festas o lar do dr. Sylvio Pacheco de Oliveira, secretario do director Geral de Contabilidade do Ministerio do Trabalho, e de sua esposa d. Arthemisia de Oliveira, com o nascimento da menina Helena.

Homenagens

Embaixador Edwin Morgan — O sr. Edwin Morgan embaixador dos Estados Unidos no Brasil, falecido em Petropolis, ha quasi um anno, deixou entre nós um ambiente de justa e sincera admiração.

Ao approximar-se o 1º anniversario da sua morte, seus amigos e algumas instituições de cultura promovem homenagens.

Entre essa homenagens, destaca-se a inauguração de seu busto, na séde da Associação dos Artistas Brasileiros, no Palace Hotel.

O Centro Carioca vae prestar no dia 20 do corrente, ás 3 1/2 horas, no cemiterio do Cajú, uma expressiva homenagem, levando ao tumulo do Rio Branco, a expressão viva de admiração ao grande chanceler.

Por essa occasião falará em nome do Centro Carioca o eminente homem de letras professor Floriz no de Lemos; sendo logo após collocado sobre o tumulo uma rica corôa de flores.

Para essa romaria estão convidados todos os brasileiros, que desejarem prestar tão delicada quão significativa homenagem.

Conferencias

A dra Nise da Silveira realizou hontem, ás 17 horas, no Club de Cultura Moderna, a sexta conferencia da série promovida por esse centro de estudo.

Versou o trabalho da distincta psychiatra e conhecida intellectual sobre — "Relações da estructura economica com as correntes philosophicas".

A brilhante conferencista foi bastante applaudida pela selecta assistencia.

Festas

Club de Regatas do Flamengo — Realiza-se, hoje das 20 ás 23 horas, mais um jantar dansante, na séde do Club de Regatas do Flamengo, ao som de uma excellente orchestra.

Botafogo — O baile de Alleluia do Botafogo F. Club, annunciado para sabbado proximo, constitue pelo seu esplendor e pelo brilhantismo de que se reveste, uma das grandes festas da sociedade carioca. O veterano club espera offerecer aos seus associados uma reunião de grande relevo mundano, enchendo o seu lindo palacio colonial de alegria em algumas horas de agradavel convivio.

No High Life — Quebrando a tradição de sómente abrir seus salões durante ás quatro noites de Carnaval, o High Life Club, realizará no proximo sabbado, dia 20, um grande baile de Alleluia que terá todo o esplendor, toda a alegria incomparavel dos seus bailes carnavalescos.

Orfeão Portuguez — Como é de prever, por que já se tornou um habito, o baile de sabbado de Alleluia que se realizará nos amplos e luxuosos salões do aristocratico Orfeão Portuguez, os quaes apresentarão uma deslumbrante ornamentação de flôres naturaes, promette revestir-se de um brilhantismo extraordinario, pois a sua incansavel directoria a que preside o exmo. sr. Antonio de Oliveira Brito, tudo tem feito para que tal succeda.

As danças serão movimentadas pela excellente jazz Schubert.

O trajo será casaca "smoking" ou branco de rigor para os cavalheiros e toilette de grande baile para as damas.

Centro Transmontano — A tradicional festa da Alleluia no Centro Transmontano, revestir-se-á [illegible] de grande brilhantismo, pelo [illegible] da commissão de festa não tem poupado esforços, afim de que a mesma não desmereça e seja em tudo superior á dos annos anteriores. Constará de um grande baile que será abrilhantado por uma excellente Jazz-band.

Casino da Urca — De todos os acontecimentos mundanos que o chronista possa registar, nenhum supera o successo cada vez maior das attracções que o Casino da Urca continúa a proporcionar á élite que frequenta seus salões.

Não se póde, realmente, deixar de reconhecer que esse Casino é o centro de diversões do Rio que mais accentuada curiosidade desperta entre os turistas que nos visitam e entre os elementos de maior expressão da nossa alta sociedade.

Todas as noites ali se registra a mesma affluencia elegante que se habituou áquelle original e agradavel ambiente.

Embora existam outros estabelecimentos congeneres entre nós, nenhum outro offerece a mesma nota caracteristica da frequencia do Casino da Urca. E' que, ao invés da multidão heterogenea e ruidosa — sem nenhuma particularidade espiritual — que se encontra por toda parte, a frequencia do Casino da Urca é sempre a mesma conhecida e elegante, numerosa e selecta, o que torna familiar o ambiente, dando-lhe uma physionomia propria cheia de encantos e de cordialidade.

E' por isso que os salões do Casino da Urca se tornaram o ponto preferido das reuniões da nossa sociedade que para ali acorre todas as noites.

Lords da Tijuca — O club Lords da Tijuca prestará hoje, uma homenagem á imprensa carioca. Consistirá esta do um almoço que será servido ás 14 horas, em sua nova séde, á rua Condo da Bomfim, 795.

A directoria aproveitará a opportunidade para homenagear tambem o seu vice-presidente dr. J. B. de Proença.

Viajantes

Seguiu para Santos, em companhia de sua familia, o sr. Souza Mello, director da Carteira Cambial.

— A bordo do "Raul Soares", seguirá hoje para a Bahia, acompanhado de sua exma. esposa, o sr. Manoel Pinto de Aguiar, director da Caixa Economica daquelle Estado e deputado recentemente eleito.

Em acção de graça

Na capellinha do orphanato da rua Dr. Dias da Cruz, no Meyer, foi rezada hontem, pela manhã, missa em acção de graças [illegible] pela melhoria de saude, por [illegible] se [illegible]

Missas

Amanhã, ás 9 horas, na igreja de S. Francisco de Paula, será rezada missa de 7º dia por alma da [illegible] Fernandes Cassarão, [illegible] Cassarão.

Será reconstruida a grande ferrovia transiberiana

MOSCOU, (A. B.) — A grande estrada transiberiana construida no ultimo seculo por prisioneiros politicos deportados e a qual, até a construcção da estrada de ferro transiberiana constituiu o unico meio de communicação entre a Russia ea Siberia, será reconstruida.

Tal facto é noticiado pela imprensa, que accentua a grande importancia estrategica da estrada bem como o facto de que a sua reconstrucção alliviará o caminho do ferro transiberiano da grande congestão no trafego local e regional. O trabalho será iniciado dentro de breve a começar de Novosibirsk, esperando-se que a reconstrucção de toda a estrada fique completa dentro dos proximos dois annos.

O tenebroso crime de um padre protestante em Pelotas

PORTO ALEGRE, 13 (União) — As autoridades de Pelotas estão apurando um grave crime, em que apparece envolvido o padre protestante Guilherme Preis, accusado de haver provocado a morte de uma menor de 9 annos de nome Irma, orphã de paes, a qual vivia em sua companhia. O padre em referencia, ouvido pelas autoridades, confessou que, na realidade, espancara Irma, fazendo-a passar a noite num palheiro, onde foi encontrada morta, em virtude do desapparecimento de certa importancia em dinheiro, falta que só poderia attribuir áquella infeliz.

"Quod natura dat,
nemo negaré potest"
Entenderam? Não importa...
Mas, que a
FEIRA DE TECIDOS
vende, baratissimo, um maravilhoso sortimento de Sedas e Lãs — Rodier, Velludos, etc., isso é que ninguem póde negar. — "Nemo negaré pótest!".
E todos comprehendem...
FEIRA DE TECIDOS!...
20 — RUA RAMALHO ORTIGÃO — 20
(Antiga Travessa de São Francisco)

Sedas e Lãs Francezas
A CIDADE DE LYON
Acaba de receber, exclusivamente, finissimos e modernos sortimentos. Preços Baratissimos.
Rua Gonçalves Dias, 55. — Telephone — 22-1425.
(Acceita em pagamentos bonus do Rio Grande)

THEATRO

PRIMEIRAS

"NINHO AZUL", OPERETA EM TRES ACTOS, LETRA E MUSICA DE WALDEMAR DE OLIVEIRA

O dr. Waldemar de Oliveira, medico pernambucano, consagra suas horas livres ao theatro, escrevendo peças e compondo partituras para as mesmas, pois tambem é musico. E' da sua autoria as partituras das operetas "Aves de arribação", "Rosa vermelha", "Madrinha dos cadetes", "Lindamor" e "Ninho azul", esta ultima dada em "première", ante-hontem, no theatro João Caetano, pela companhia dos irmãos Celestino. Essas producções eram a principio destinadas ao Grupo Gente Nossa, organização theatral de amadores, dirigida pelo enthusiasta homem de theatro Samuel Campello, que ha quatro annos vem dando espectaculos publicos na capital pernambucana e nas cidades do interior do Estado. Essas operetas foram depois incorporadas ao repertorio da companhia irmãos Celestino, que as tem representado em outros Estados e nesta capital. Tambem a companhia M. Pinto, no tempo em que esse empresario explorava companhias suas, deu a conhecer ao publico desta capital duas operetas desse compositor "Madrinha dos cadetes" e "Lindamor", esta com libreto de Paulo Magalhães.

Nas partituras do sr. Waldemar sente-se a indisfarçavel influencia da musica viennense. Tambem nos libretos, escriptos por elle ou por outros, com excepção de "Aves de arribação", é visivel a imitação de peças estrangeiras. Os ambientes não são nossos, as paisagens estranhas e a musica, comquanto agradavel, a todo o momento faz lembrar trechos de operetas vienenses. Não quer dizer que as partituras do sr. Waldemar não agradem; ao contrario, ouve-se com prazer... se bem que não nos desperte o desejo de ouvil-as novamente.

No emtanto, o sr. Waldemar com o seu indiscutivel valor de musicista intelligente e a pratica adquirida podia crear a verdadeira operetа nacional, que ainda espera um talento superior que a inicie.

A opereta "Ninho azul" (tão infeliz e injustificavel), ante-hontem representada, tem qualidades apreciaveis e interessa.

Mas tem-se a impressão de estar-se assistindo a uma opereta estrangeira, a principiar pelo assumpto, a velha e repizadissimo historia de um pintor que se apaixona pelo seu novo modelo, desprezando a amante antiga, a acção desenvolvida num ambiente de artistas boheмios, com typos exploradissimos, tendo uma partitura pontilhada de reminiscencias de conhecidas operetas, dá-nos mais a impressão de estarmos assistindo a uma reprise e não a uma *première*.

Mas, como acima dissemos, "Ninho azul" tem condições de agrado: alegria, movimento, graça, certa emotividade e bôa musica. E depois, precisamos fazer justiça ao louvavel esforço dos artistas dirigidos pelos irmãos Celestino. Lutando com as maiores difficuldades, sem o numero indispensavel de ensaios que o genero requer, com papeis feitos á ultima hora, conseguiram, ainda assim dar uma interpretação acceitavel á opereta "Ninho azul".

Pedro Celestino, se bem que pouco seguro no seu papel, não comprometteu, tirando mesmo partido de algumas scenas e cantando bem. A senhora Lindomar, uma artista brasileira com poucos mezes de palco, tem demonstrado progressos e, se assim continuar, dentro em breve será uma figura de relevo do nosso pobre theatro musicado. Tem os requisitos para vencer: bonita figura e uma linda voz. Gina Bianchi, a interessante artista, é um magnifico elemento para o genero: tem vivacidade, alegria e dansa. A nota comica da noite foi o Paulo Ferraz, sem duvida um real valor de nosso theatro ligeiro. Compoz um excellente typo de velho pintor falhado na sua arte, mas de genio folgazão e que se atira descaradamente, ás bebidas e ás mulheres... passadas, fazendo rir á grande. Outra magnifica promessa é o joven actor Amadeu Celestino. Tem uma figura sympathica, agradavel voz e desenvoltura. Será em breve um bom galã comico de opereta... se estudar e conseguir mestres que corrijam os seus muitos defeitos. Não podemos deixar de fazer menção ao concurso efficiente dos artistas Arouca, Noronha, Pepa Ruiz, Branca Arouca, Armando Ferreira e ainda outros que muito cooperaram para o exito geral de "Ninho azul". Scenarios acceitaveis e apropriados. Côros passaveis. A' actriz ballarina Gina Bianchi, deve-se as marcas de effeito de alguns numeros de dansas, que foram bisados. A orchestra, sob a regencia do joven e competente maestro Milton Calazans, outro elemento de real destaque no nosso theatro musicado, conduziu-se a contento geral.

Os espectadores numerosos que assistiram á primeira de "Ninho azul", não pouparam applausos aos artistas que tão esforçados se mostraram fazendo jus á attenção do nosso publico. E' de esperar que a opereta "Ninho azul", pelo agrado obtido, no João Caetano, alcance um numero razoavel e compensador de representações. — T.

BASTIDORES

ESPECTACULOS DE HOJE:

"Esta noite ou nunca" a encantadora comedia hungara, que tanto successo tem alcançado no elegante theatro Rival, terá hoje mais tres representações, sendo uma á tarde e duas á noite. Novos triumphos artisticos estão hoje reservados a Dulcina de Moraes e a Odilon de Azevedo, que nessa comedia têm grandes e marcantes papeis. Amanhã o Rival festejará o meio centenario da comedia "Esta noite ou nunca".

EVA QUERIDA

A applaudida revista "Eva querida", que está dando as suas ultimas representações, no theatro Recreio, repetir-se-á hoje mais tres vezes uma em matinée e duas me soirée.

NINHO AZUL

A linda opereta nacional letra e musica de Waldemar de Oliveira, "Ninho azul", mais tres representações terá hoje, no theatro João Caetano interpretada pela companhia dos irmãos Celestino.

CABOCLOS PESCADORES

A Casa do Caboclo que agora funcciona no Theatro Phenix, repetirá hoje mais quatro vezes, á tarde e á noite, a interessante peça regional "Caboclos pescadores", da autoria de Duque e H. Miranda.

O ESPELHO DA CASA

Do cartaz do theatro Carlos Gomes despede-se hoje a divertida comedia "O espelho da casa", que será representada em vesperal e á noite.

O MARIDO MODELAR

E' esse o titulo do engraçadissimo "vaudeville", arranjo de Costa Menezes, que amanhã subirá á scena no theatro Carlos Gomes, sendo os principaes papeis interpretados pelos artistas Conchita de Moraes, Durães Attila, Hortensia Restier Edith, Stuarte e Brieba.

BEBEZINHO DE PARIS

A companhia Dulcina-Odilon, que com tanto exito trabalha no Rival tem já prompta a engraçada comedia argentina de Darthés e Damel "Bebezinho de Paris" que brevemente será representada.

UM MONUMENTAL ESPECTACULO DO SYNDICATO DOS ARTISTAS DE RADIO, QUARTA-FEIRA, NO RECREIO

Na proxima quarta-feira, dia 17, ás 20 e 22 horas, o Syndicato Brasileiro de Artistas de Radio offerece no Recreio sumptuosos espectaculos com as ultimas representações da revista "Eva querida", e dois magnificos actos variados nos quaes tomarão parte: Sylvia de Oledo, Sylvio Caldas, Sylvio Vieira, Almirante Noel Rosas, Manoel de Araujo João Petra de Barros, Jorge Murad, Renato Murce Ary Barroso, Custodio Mesquita, Nhô Conjuncto Guanabara de Benedicto Lacerda e Paseo continuo Sbar, com Pereira Filho. Todos os artistas que figuram no acto variado comparecerão por se tratar de um espectaculo do seu syndicato. Os preços em ambas as sessões serão populare.

A ASSIGNATURA PARA OS ESPECTACULOS DA COMPANHIA INGLEZA DE COMEDIAS

Dentro de poucos dias será aberta no Municipal a assignatura para os espectaculos da Companhia Ingleza de Comedias — English Player — dirigida pelo eminente actor mr. Edward Stirling, que inaugurará a temporada dramatica deste anno no nosso theatro official, nos primeiros dias do proximo mez de maio. Promettem ser brilhantes os espectaculos que essa companhia vae proporcionar ao publico carioca, tendo se em vista o seu elenco artistico composto dos nomes de maior evidencia no theatro inglez e o repertorio a ser apresentado que consta das ultimas novidades dramaticas londrinas. A companhia se apresentará ao publico carioca sob o patrocinio da Socied[illegible] Ingleza de Cultura Ingleza.


SAUDE E BELLEZA SÃO INSEPARAVEIS
HEMORRAGIAS ATRAZOS COLICAS
OVARIUTERAN
REGULARIZA AS FUNÇÕES FEMININAS
LAB. RAUL LEITE — RIO

O ministro da Justiça regressa amanhã de São Paulo

O sr. Vicente Ráo, titular da pasta da Justiça, que se acha em São Paulo, onde foi assistir á solemnidade da inauguração dos trabalhos da Constituinte paulista e posse do sr. Armando de Salles no governo constitucional do Estado, deverá regressar a esta capital amanhã, de manhã, devendo viajar pelo trem de carreira.

Reassume o seu posto em Moscou o embaixador Bullits

MOSCOU, 13 (A. B.) — E' esperado hoje nesta capital o embaixador dos Estados Unidos junto ao governo da União Sovietica sr. Bullite, que, em gozo de férias, acaba de passar varios mezes em seu paiz e a respeito de quem as affirmava que não voltaria a assumir o posto.

Em visita deste regresso do representante grandes circulos officiaes se mostram muito optimistas e abrigam esperanças de que o facto venha a ter consequencias favoraveis sobre o desenvolvimento futuro das relações entre os dois paizes tanto no terreno politico como no economico.

Joias de Ouro
Platina, Brilhantes, Prataria e objectos antigos quem paga melhor é a
CASA ROBERTO
AV. RIO BRANCO 127
(Em frente ao "Jornal do Brasil")

JORNAL FEMININO
(UNICO NO GENERO)
200 REIS
O numero de hoje traz::
Molde cortado
das mangas e rabat de lindo blusão.
Quatro entradas gratuitas
para o Cinema Rex.
Estudos de tachygraphia
sem mestre (1ª e 2ª lições).
Coupon
dando direito a uma consulta da Dra. Beatriz Gonzaga com 50 % de abatimento.
"Abaixo as armas"
Folhetim (Premio Nobel).
Funccionarias idealistas
Chronica.
Momento politico
Appello á Mulher Brasileira.
Collaboração diversa, contos, graphologia, Theatros, Musica, Receitas de doce, tricot, etc.
A' venda em todas as bancas de jornaes
PREÇO 200 rs.

A 1.001 BOLSAS
Tinge sapatos, carteiras, luvas em qualquer cor, concerta, reforma carteiras de senhoras. Fabrica propria — Serviço garantido
Rua da Carioca, 10 — Loja

A PAZ NO LAR
Deseja obtel-a? Quer conservar a que possue? Envie o seu endereço num enveloppe sellado com 50 réis para a Caixa Postal n.º 12, nesta Capital.

JOIAS VELHAS DE OURO
Melhor comprador até 1$500 a gr. Vendemos joias de occasião, trocamos, fazemos qualquer negocio.
A CASA DO OURO — OUVIDOR N.º 99. Telephone: 23-5276.

OPTICA MODERNA
CASA ESPECIAL DE OCULOS E PINCE-NEZ
ARTHUR JACINTHO RODRIGUES
RUA SETE DE SETEMBRO N. 47 — RIO DE JANEIRO

«Luar do Sertão»
CASINO DA URCA
Hoje, dia 14, as SINGING BABIES apresentarão aos frequentadores do Grill Room do Casino da Urca a mais linda e popular de todas as canções brasileiras, "Luar do Sertão", do poeta CATULO CEARENSE, num magistral arranjo para seis vozes e piano, do consagrado compositor argentino Maestro Carlos Cobian.

Dentre outras provas empolgantes, será realizado hoje, na piscina do Fluminense, o sensacional duello Benevenuto x Alencar, nos 100 metros de costas

O Itanhangá Golf Club e a inauguração de hoje

Uma excellente festa será levada a effeito hoje á tarde, pelo Itanhanga Golf Club, afim de commemorar a inauguração da primeira parte do campo de golf e do stand de tiro ao prato.

A directoria da florescente agremiação teve a gentileza de nos enviar um convite que agradecemos.

O programma da festa é o seguinte:

PROGRAMMA

13.45 — Saudação pelo presidente do club, sendo em seguida declarados inaugurados os campos de "sport" do Itanhanga Golf Club.

14.00 — Içar da bandeira.

14,15 — Se ão dados os primeiros "drives" num "four ball match", a ser jogado sob a direcção de A. Victor Santos.

14.30 — Pouso de aviões do campo de emergencia.

15.00 — Caçada á raposa, sob a direcção de Alfredo T. Santos.

15.15 — Tiro ao prato, sob a direcção de H Pereira da Cunha.

16.30 — "Drive competition" e "approach competition", sob a direcção de A. Victor Santos.

Commissão central — Renaud Lage, Herbert Taylor, Antonio Ferraz, almirante Adalberto Nunes, A. Victor Santos, Antonio B. Curtis, J. H. Rogers, A. Batocchi, H. Pereira da Cunha, Luiz de Souza e Silva, J. Duvernoy, H. Pretyman, dr. Raul Wellisch, major J. S. Bell, Gustavo Carvalho, Raul de Caracas, Ismael de Oliveira Maia, dr. Octavio Reis e Alfredo T. Santos.

Recepção de altas autoridades — Almirante Adalberto Nunes, dr. Raul Wellisch e dr. Octavio Reis.

Recepção de diplomatas — H. Pretyman e J. Duvertoy.

Recepção de imprensa — Ismael de Oliveira Maia.

Direcção geral — Herbert Tayler.

O grande espectaculo pugilistico da F. C. B.

Exhibir-se-ão Yano, Rubens Soares e Victor Peralta

O publico deve apoiar essa reunião, em beneficio de Rodrigues Alves e Roberto Santos

Antonio Rodrigues Alves, ex-campeão nacional dos leves, acha-se enfermo em Friburgo, onde foi em busca de melhoras. Igualmente doente se encontra Roberto Santos, ex-campeão brasileiro de peso mosca.

Esses dois pugilistas, que foram elementos de relevo no pugilismo nacional, vão ter, sabbado em seu beneficio, um grande festival organizado pela Federação Carioca de Box, o novel e victoriosa entidade controladora das actividades do box amadorista.

Ao publico carioca, cuja sensibilidade de coração tantas vezes tem sido comprovada, lançamos o nosso appello sincero, para que compareça ao referido festival, parte de cuja renda será destinada aos dois veteranos ex-pugilistas.

O programma foi organizado com carinho e bem merece o apoio publico. Além de combates de amadores e profissionaes de box, será realizado um match exhibição de jiu-jitsu, entre o famoso jaoquez Takeo Yano, instructor da Liga de Sports da Marinha, e Ary Martini.

Dado o objectivo philantropico da proxima reunião sabbatina, estamos certos de que os amantes do pugilismo não deixarão de levar pessoalmente o seu apoio, que se crystalliza á num nobre gesto de solidariedade a dois rapazes que muito fizeram pelo pugilismo e que por elle chegaram a sacrificar a propria saude.

Este jornal renova portanto, o appello feito, ha dias para que todos os apreciadores do pugilismo, d'agora e do passado, compareçam ao grande festival de sabbado, na Feira de Amostras, afim de prestar o mais bello dos apoios porque delle resultará um auxilio a Rodrigues Alves e Roberto Santos, cujos feitos em nossos rings mereceram fartos applausos do publico carioca.

O programma será o seguinte:

Exhibição de jiu-jitsu entre Takeo Yano e Ary Martini.

Combates de amadores: catch-as-catch-can — Coutinho x Figueiras; box — E. Fonseca x Gaguinho, Lucio Gonçalves x Sebastião Santos, E. Percout x Tito Ferreira, João Siqueira x José Santos, Luiz Monteiro x Manoel Antunes, Manoel Souza x Ed. Ferreira, J. Vieira x M. Almeida, Anesio Serafim x Assis Vianna, O. Lins x J. Risco, E. Ramé x Claudio Costa. Reservas: Saul x Paulista (catch), Pinheiro x Barreira, Rodrigues II x Magdalena e J. Souza x A. Ferreira. Profissionaes: Santa Anna x Vicente Caetano e Patão x Capichaba.

Rubens Soares, recem-chegado da Europa, deverá fazer uma exhibição.

Será apresentado ao publico o famoso pugilista argentino Victor Peralta, vencedor de Justo Suarez por knock-out.

HOTEL AVENIDA

O MAIS CENTRAL — O MAIS COMMODO — O MAIS ECONOMICO

PREÇOS: Diarias completas: — 1 pessoa, 25$ a 35$; 2 pessoas, 45$ a 70$; sem pensão, com café pela manhã: — 1 pessoa, 12$ a 20$; Idem para 2 pessoas, 20$ a 36$000

CAPACIDADE PARA 500 HOSPEDES — AGUA CORRENTE E TELEPHONE NOS QUARTOS

End. Teleg.: AVENIDA — Telephone: 22-9800

Av. Rio Branco 152 a 162 — Rio de Janeiro

O Torneio Aberto de Football proseguirá hoje com quatro interessantes jogos

O Torneio Aberto de Football promovido pela Liga Carioca entra agora numa phase de maior interesse começando a despertar enthusiasmo nos torcedores dos clubs mais queridos da cidade.

Hoje serão levados a effeito quatro jogos nos quaes intervirão os principaes clubs do Rio e Nictheroy.

São estes os jogos de hoje: no campo do Fluminense defrontar-se-ão Filhos de Iguassu' e Nictheroyense e America e Serrano; no campo do America F. C. jogarão o team de Fusileiros Navaes e o Engenho de Dentro e o Fluminense F. C., do Rio, com o Fluminense A. C., de Nictheroy.

Club Sportivo Cruzeiro x Eden F. C.

Realizar-se-á no proximo dia 14 a attrahente disputa no campo da rua Luiz Silva, entre o Club Sportivo Cruzeiro e o Eden F. C.

O novo director de publicidade e o permanente da A. C. E. A.

Da novel e florescente Associação Collegial de Sports Athleticos recebemos attencioso officio no qual nos é apresentado o novo director de publicidade sr. Mario P. Marques tem como um seu permanente para o corrente anno.

Agradecemos amavelmente e collocamos ao inteiro dispor do

VILLAR DEVERÁ MARCAR OPTIMO TEMPO NOS 1.500 METROS

Informações sobre os "records" brasileiros, sul-americanos, olympico e universaes

Excedeu as melhores espectativas o inicio dos campeonatos nacionaes promovidos pela Federação Brasileira de Natação que, desta fórma, comprova publicamente o apoio publico ás entidades especializadas, assim como dá por terra com o pueril argumento de não ser ainda aconselhavel a adopção das especializações.

A piscina do Fluminense, sexta-feira, ficou super-lotada. A's 20.10 horas, já não havia logar para mais ninguem. Defronte aos "guichets" era formidavel a massa de povo, que se poderia calcular, num calculo pessimista em perto de 6.000 pessoas!

Um successo sem precedentes na aquatica brasileira! Uma notada gloriosa para as especializadas!

Os nadadores da Liga de Sports da Marinha, como sempre, deram a nota mais relevante do "meeting", estabelecendo novos "records" nacionaes e sul-americanos. Benevenuto Martins Nunes, Manoel da Rocha Villar, Isaac dos Santos Moraes, Antonio Ferreira dos Santos, João Simeão de Carvalho, Antonio Luiz dos Santos (Mosquito), Osmir de Lima Cam-

Villar, Mosquito, Isaac e Benevenuto, da Marinha



pos, etc., brilharam nas provas de que participaram.

O VALOR DA LIGA DE SPORTS DA MARINHA

A opinião dos representantes da natação argentina e de Daniel Carpio, o famoso estylista peruano, é que Benevenuto e Villar são simplesmente assombrosos. Nos 200 metros de costas, Benevenuto está só; nos 400 metros livres Villar não tem competidor. Esta a opinião sincera dos mais sérios competidores dos brasileiros no sul-americano.

O DIARIO DE NOTICIAS rejubila-se com o extraordinario exito dos nadadores da Marinha, principalmente porque lhes vem dando o seu mais integral apoio desde o inicio de sua carreira, quando muitos se desinteressavam pelas "performances" dos marujos, descrentes do valor que, agora, elles demonstram sobejamente. Congratulamo-nos, portanto, com a Liga de Sports da Marinha pelo successo de seus representantes, uma vez que nos consideramos amigos de todas as horas da pleiade de sportistas da Marinha, que tantos e estupendantes glorias tem conquistado para o Brasil sportivo. O que dizemos hoje, já diziamos sósinho ha muito tempo atrás...

Os distinctos delegados da aquatica argentina, uruguaya, chilena e peruana podem constatar agora que a Liga de Sports da Marinha não é o que o sr. Carlos Martins da Rocha disse em Buenos Aires: um ajuntamento de officiaes amantes do sport, sem influencia nem projecção sportiva em nosso meio. A C. B. D. acabou por confessar a verdade...

Tanto prestigio tem a Liga de Sports da Marinha, que os proprios nadadores estrangeiros que ora nos honram com a sua visita, reconhecem, com uma nobreza de legitimos sportistas, serem invenciveis os gloriosos marujos Benevenuto Martins Nunes e Manoel da Rocha Villar!

UMA ORGANIZAÇÃO SEM FALHAS

A reunião de sexta-feira ultima não teve nenhum senão. Começou no horario e terminou rigorosamente dentro do tempo pré-estabelecido. O programma do ceremonial que antecedeu ás provas foi elaborado pelos srs. Horacio Werner e dr. Heriberto Paiva, tendo este contractado a execução do programma geral, que transcorreu com a mais rigorosa exactidão sem o mais insignificante atrazo.

Paratens, portanto á Federação Brasileira de Natação e, particularmente ao referido membro do seu Conselho Technico.

O DUELLO BENEVENUTO X ALENCAR

Empresta-se grande importancia ao duello desta tarde, no Parque A. C. E. A., ex nossos gyrastimos de 100 metros, em nado de costas, entre Benevenuto Martins Nunes, da Liga de Sports da Marinha, e Alencar de Carvalho, da Liga Carioca de Natação.

Sexta-feira, Benevenuto quebrou o "record" de Alencar, fazendo o percurso em 1'15". Hoje, vamos assistir ao cotejo dos dois.

Para nós, Benevenuto vencerá. As suas ultimas "performances" induzem-nos a acreditar no seu triumpho contra Alencar. O jovem e insuperavel nadador marujo fez sexta-feira os 200 metros em 2'37", ficando apenas 5 segundos e 2|10 do "record" mundial, que perience ao americano Kojac, com 2'32" 2|10. As suas condições technicas são simplesmente maravilhosas.

De qualquer modo, hoje é chegado o dia de Alencar provar o que disse, ha pouco tempo, commentando a opportunidade de um encontro com Benê.

VILLAR CONTINUA SURPREHENDENDO

As "performances" de Villar, como as de Benevenuto, estão cada vez mais assombrosas. Sexta-feira, Villar surprehendeu com a sua resistencia excepcional. E' uma machina que trabalha com uma regularidade espantosa. Chega a ser quasi incrediavel o que esse nadador está fazendo. Quebrou o "record" sul-americano dos 800 metros por 22 segundos justos!

O que a Liga de Sports da Marinha está fazendo, hoje, na natação, ha de fazer, em futuro proximo, no athletismo, no basket-ball, etc.

HAVELANGE MELHOROU COM SAITOH

Muita gente ficou admirada da excellente "performance" de Havelange, chegando em segundo logar, com 5'19" 4|5, na prova de 400 metros em nado livre. O magnifico nadador do Fluminense vem melhorando sensivelmente devido aos ensinamentos que está recebendo do japonez Takashiro Saitoh. Se todos os nadadores civis aproveitarem as lições de Saitoh do mesmo modo, teremos na temporada do proximo anno competições ainda mais bellas e mais empolgantes.

BENEVENUTO SUPEROU UM TEMPO DE OSHIDA!

O famoso nadador japonez Oshida fez, em agosto de 1934, na disputa do campeonato japonez os 200 metros de costas em 2'37" 2|5, tendo chegado em primeiro logar o americano Van de Weghe, com 2'33" 2|10. Pois bem: Benevenuto, na mesma prova, realizada ante-hontem, fez o percurso em 2'27" justos, o que significa ter estabelecido um tempo menor 2|5 que o do celebre nadador nipponico. Nesse mesmo campeonato, Kawatzu fez ..... 2'41" 2|10 e Aki, 2'43". E' verdade que o certamen japonez foi realizado em piscina de 50 metros, mas apenas mencionamos o facto para demonstrar as possibilidades que tem o sympathico nadador da Marinha de chegar ainda a tempos capazes de chamar a attenção do sport mundial para a nossa patria.

AS PROVAS DESTA TARDE

Os melhores nadadores da capital vão prelar, hoje, nas finaes do campeonato da F. B. N. Pelo lado da Marinha, vemos Benevenuto — Villar — Isaac — Ferreira dos Santos — Mosquito — Severino B. Moraes — João Simeão de Carvalho — Arimathéa, etc.; pelo da Liga Carioca, Edno Parreiras — Jean Havelange — Aloysio Lage — Peter Seidl — Adaucto Guimarães — Carlos A. Vasconcellos — Daniel P. Borata — René Caminha — Julio Romangueira, etc.

Dos pareos de moças, Azalina Leal — Nyiza R. Lemos — Lygia Cordovil — Carmen Sampaio, etc.

Os nadadores do C. A. Mineiro são de grande futuro. Nadam bem e podem fazer bella figura em futuras competições. Precisam ter mais contacto com os nadadores do Rio, afim de que melhor se apurem as qualidades naturaes que possuem.

Por uma confusão na tomada dos tempos parciaes de Manoel da Rocha Villar, na prova de 800 metros em nado livre, realizada sexta-feira, foi noticiado que o vigoroso e sensacional nador marujo havia feito de passagem os 400 metros em 4'35"2|5, que seria, então, melhor que o record mundial do japonez Makino, que é de 4.36"4|10. Infelizmente, não se deu tal. O tempo feito por Villar, nessa passagem, foi de 5'15"1|5.

Ahi fica a imprescindivel rectificação, consequente, como é facil de comprehender, de um engano na tomada do tempo parcial, pois conferencia não póde ser feita dada a presença do tempo.

UMA DESCLASSIFICAÇÃO INJUSTA

Os juizes das provas de sexta-feira ultima desclassificaram João Simeão de Carvalho, da Liga de Sports da Marinha, allegando ter o mesmo nadado de lado na prova de nado de peito. O que houve foi uma ligeira inclinação de um dos hombros, o que não constitue falta capaz de uma desqualificação. Se o referido nadador houvesse praticado um erro grave, a punição não mereceria contestações. Entretanto, tal rigôr escapou no que concerne ao valoroso nadador René Caminha, vencedor da referida prova, que, varias vezes, virou a cabeça para se scientificar da situação em que achava Simeão, que era, ali, o seu mais sério concorrente.

A contagem do campeonato é, por emquanto, a seguinte:

L. S. M. 21
L. C. N. 15

As provas desta tarde terão inicio ás 15 horas obedecendo a seguinte ordem:

1ª prova — A's 15 horas — Campeonato Brasileiro, 100 metros — Nado Livre — Moças — Lygia José Cordovil — Isabel Calvert — A's 15 horas e 10 minutos: Campeonato Brasileiro: — 100 metros — Nado Livre — Homens — Liga Carioca de Natação:— Edno Parreiras — Aluizio Lage — Peter Seidl.

Liga de Sports da Marinha:— Isaac dos Santos Moraes — Oelir do Luma Campos — Severino Baptista de Moraes.

Club Athletico Mineiro:— D'Antagnan Rocha.

3ª prova — A's 15 horas e 20 minutos:— Campeonato Brasileiro 1.500 metros — Nado livre — Homens — Liga Carioca de Natação — Adaucto Queiroz Guimarães —José Roberto Haddock Lobo, — Jean Havelange.

Liga de Sports da Marinha — Manoel da Rocha Villar — Antonio Ferreira dos Santos — Jayme Ribeiro da Costa.

Club Athletico Mineiro — José Penna — Rubens Mendes — Adherbal Senna.

4ª prova — A's 15 horas e 50 minutos —Campeonato Brasileiro — 100 metros — Nado de costas — Moças — Liga Carioca de Natação — Nyiza da Rocha Lemos —Azalina Leal — Isadora Mariz.

5ª prova — A's 16 horas — Campeonato Brasileiro — 200 metros — Nado Livre — Homens — Liga Carioca de Natação — Aluizio Lage — Edno Parreiras — Peter Seidl.

Liga de Sports da Marinha — Isaac dos Santos Moraes — Severino Baptista de Moraes —Manoel da Rocha Villar.

Club Athletico Mineiro — D'Antagnan Rache — José Penna — Rubens Mendes.

6ª prova — A's 16 horas e 10 minutos — Campeonato Brasileiro —100 metros — Nado de costas — Homens — Liga Carioca de Natação — Alencar de Carvalho — Carlos Augusto do Vasconcellos — Daniel Pularo Baratta.

Liga de Sports da Marinha — Benevenuto Martins Nunes — Renato Dias Pinheiro.

Club Athletico Mineiro —Theophilo Dias Paes Leme — Paulo Cirne.

7ª prova — A's 16 horas e 20 minutos - Campeonato Brasileiro — 20 metros — Nado de peito — Homens — Liga Carioca de Natação — Jules Havelange — René Netto Caminha — Julio Jacobina Romangueira Filho.

Liga de Sports da Marinha — Antonio Luiz dos Santos — João Simeão de Carvalho — José Arimatheas da Costa Martins.

Club Athletico Mineiro — Rubens Cardoso — Geraldo Paulo Magalhães.

8ª prova — A's 16 horas e 30 minutos — Campeonato Brasileiro — 4x100 metros (revesamento) — Nado livre — Moças — Liga Carioca de Natação — Lygia José Cordovil — Isabel Calvert — Carmen Sampaio — Ferraz — Dahil Muniz Bastos.

9ª prova — A's 16 horas e 45 minutos — Campeonato Brasileiro — 4x200 metros (revesamento) — Nado livre — Homens — Liga Carioca de Natação — Jean Halange — Aluizio Lage — Edno Parreiras — Peter Seidl.

Liga de Sports da Marinha — Manoel da Rocha Villar — Benevenuto Martins — Nunes — Isaac dos Santos Moraes — Antonio Ferreira dos Santos — R. Osmir de Lima Carvalho — R. Severino Baptista de Moraes.

10ª prova — A's 17 horas — Campeonato Brasileiro de Saltos — Homens — Saltos de trampolim de 3 metros, 5 saltos obrigatorios de 5 voluntarios.

11ª prova — A's 17 horas e 20 minutos — Campeonato Brasileiro de saltos — Saltos de plataforma de 5 a 10 metros — Homens — 4 saltos obrigatorios e 4 voluntarios.

12ª prova — waterpolo — Liga de Sports da Marinha x Liga Sportiva Espirito Santense.

"RECORDS" DIVERSOS

A titulo de informação, damos a seguir os "records" nacionaes, sul-americanos, olympicos e mundiaes correspondentes ás distancias que serão corridas hoje, á tarde, na piscina do Fluminense:

100 METROS — NADO LIVRE — MOÇAS

"Record" brasileiro: — Maria Lenk, de São Paulo, 1'16" 1|5.

"Record" sul-americano: — Jeanette Campbell, argentina, em... 1'12" 2|5.

"Record" olympico: — Helen Madison, americana, 1'05" 8|10.

"Record" mundial: — W. den Onden, hollandeza, 1'05" 9|10.

100 METROS — NADO LIVRE — HOMENS

"Record" brasileiro: — Manoel da Rocha Villar, da Marinha, com 1'02" 2|5.

"Record" sul-americano: — Alberto Zorrilla, argentino, 21'10", em piscina de 33x23 e Villar, brasileiro, com 21'20" 1|5, em piscina de 25 metros.

"Record" olympico: — K. Kitamura, japonez, com 19'12" 4|10.

"Record" mundial: — Arne Borg, sueco, com 19'07" 2|10.

Lygia Cordovil



100 METROS — NADO DE COSTAS — MOÇAS

"Record" brasileiro: — Maria Lenk, paulista, 1'28" 2|5.

"Record" sul-americano: — A mesma nadadora, com o mesmo tempo.

"Record" olympico: — Elecnor Holm, americana, 1'18" 3|10, que é tambem recordista mundial com este tempo.

200 METROS — NADO LIVRE — HOMENS

"Record" brasileiro — Manoel da Rocha Villar, da Marinha, com 2'17" 4|5, que é tambem recordista sul-americano com esse mesmo tempo, mas o homologado é da A. Rocca, argentino, com ... 2'22" 2|5.

"Record" mundial: — Johnny Weissmuller, americano, com ... 2'03".

100 METROS — NADO DE COSTAS — HOMENS

"Record" brasileiro: — Alencar de Carvalho, carioca, com ..... 1'15" 4|5, tempo batido de passagem, sexta-feira por Benevenuto M. Nunes, com 1'15".

"Record" sul-americano: — Alberto Zorilla, argentino, com ... 1'14" 1|5.

"Record" olympico: — Kojac, americano, com 1'08" 2|10 que, tambem é "record" mundial.

200 METROS — NADO DE PEITO — HOMENS

"Record" brasileiro: — Antonio Luiz dos Santos (Mosquito), da Marinha, com 3'03" 1|5.

"Record" sul-americano: — Guilherme Zeissl, argentino, com 2'56" 1|5. O argentino Friere tem o "record" ainda não homologado, com 2'53" 2|5.

REVEZAMENTO 4 x 100 METROS — LIVRE — MOÇAS

"Record" brasileiro: — Federação Paulista de Natação, com 5'35.

"Record" olympico: — Estados Unidos, 4'38", que é tambem o "record" mundial.

REVEZAMENTO 4 x 200 METROS — LIVRE — HOMENS

"Record" brasileiro: — Liga de Sports da Marinha, com ..... 9'54" 1|5.

"Record" sul-americano: — Argentina, 9'50".

"Record" olympico: — Japão, 8'58" 4|10, que tambem é "record" mundial.

Panamá Al Brown venceu Quadrini

MADRD, 13 (U. P.) — O pugilista Panamá Al Brown que pesa cincoenta e quatro kilos e oitocentas gramas venceu por pontos no seu contendor, o italiano Luigi Quadrini, pesando cincoenta e seis kilos e oitocentas gramas, numa partida de dez rounds

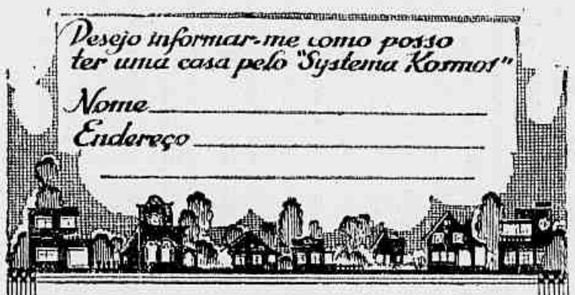
O SYSTEMA KOSMOS

facilitará a acquisição de uma casa em qualquer rua, bairro, cidade ou Estado, mediante prestações com sorteios. Peça informações remettendo-nos o coupon abaixo:

Desejo informar-me como posso ter uma casa pelo "Systema Kosmos"

Nome _____

Endereço _____



Resultado do 231º sorteio realizado em 13 de abril de 1935

NUMERO SORTEADO 548

O proximo sorteio será no sabbado, 20 de abril de 1935

O Fiscal do Governo
Alvaro Carneiro de Campos

CIA. IMMOBILIARIA KOSMOS
RUA DO OUVIDOR, 89 — RIO DE JANEIRO

A rustica de hoje, promovida pela L. C. A.

A entidade dirigente do sport base no Rio fará levar a effeito hoje, a sua segunda prova popular, constante de um cross-country de 6.000 metros, aberto a todos os athletas do Brasil. A saida da referida prova será dada ás 9 horas em ponto, no Pavilhão Mourisco.

A chegada será no campo do Flamengo, na Gavea.

A L. C. A. e os nossos collegas do "Jornal dos Sports", que patrocinam a referida disputa, escalaram os seguintes juizes:

Juizes de percurso e direcção geral — Commissão do "Jornal dos Sports e directores da Liga: Argemiro Bulcão, João Wanderley, Everardo Lopes, Emmanuel Amaral, Director de chegada — Affonso de Castro. Juizes de chegada: A. Tenorio de Albuquerque, J. Augusto S. Silva, dr., Fernando Pinto, Arthur de Azevedo Filho, Gentil F. de Andrade, Arnaldo Simões, Carlos Reis, George Alencar Guimarães, Eduardo Frederico Bohme, Juiz de partida: Cap. Vasco Kroft de Carvalho. Chronometristas: Gastão Ladeira, tenente Antonio Pereira Lyra, Luiz Francisco Monteiro de Barros.

Medicos: Departamento medico da L. C. A.

CELESTINO PALMA, O JOVEN E EXTRAORDINARIO "SCULLER" PAULISTA, FOI INEXPLICAVELMENTE DESCLASSIFICADO PELA C. B. D.

Entre as poucas revelações que nos tem apparecido no remo neste ultimos tempos, dentre ellas sobresae a figura do sculler do C. R. Tieté, de S. Paulo, Celestino Palma (Banha). O seu physico não dá a impressão de ser o notavel remador que é. Moder, o inconfundivel technico do C. de Regatas do Flamengo, classificou-o de "anormal".

Tendo Palma corrido representando seu Estado no ultimo campeonato brasileiro da C. B. D., teve a infelicidade de abalroar o seu barco com o do favorito da prova, o não menos excellente remador gaucho, Richter, que era o detentor do titulo. Aconteceu, porém, que apesar do accidente, Palma venceu. Na C. B. D. resolveram annullar o pareo, que, corrido novamente na ultima quinta-feira, teve o abalroamento dos barcos repetido entre os mesmos remadores, mas desta vez, motivado pelo "sculler" carioca que fechou o paulista. O pareo é annullado mais uma vez e corrido novamente no mesmo dia, á tarde, para tornar a acontecer o mesmo, isto é, tornar a haver abalroamento entre os favoritos.

A C. B. D., em vista destas lamentaveis irregularidades que sómente aconteceram pela maneira desorganizada com que as provas foram disputadas, quando sem juizes competentes, sem raias marcadas no seu curso, sem orientadores, sem lanchas, sem arbitro, emfim... sem o que ha de mais elementar para certamens daquella natureza que é um regulamento claro, prevendo factos desta ordem, quando só a ella cabe a culpa de tudo que aconteceu, resolve inexplicavel e antipathicamente desclassificar o paulista, para fazer realizar nova disputa hoje entre o gaucho e o carioca. Isto, vem dar a impressão, que na C. B. D., ha o desejo de com medidas dessas, dar a entender aos paulistas o quanto a attitude que elles vêm tomando ultimamente, de não apoial-a nos seus desmandos a está irritando. Dessa fórma, por caprichos e rancores mal contidos, se desgosta profundamente e annul'a um jovem amador que é uma das nossas mais risonhas esperanças.

Parei com a actual C. B. D...

Campeonato Interno do Tijuca Tennis Club

Em principios de maio o Departamento Technico do Tijuca Tennis iniciará as suas actividades sportivas internas, deste anno.

Está marcada para este mez a realização de um campeonato interno de Basketball, destinado aos associados que não fazem parte da representação official do club nesta modalidade de sport.

Será um campeonato para principiantes e que servirá para incentivar cada vez mais, o empolgante sport da "bola ao cesto", no club da rua Conde de Bomfim.

As inscripções acham-se desde já abertas na secretaria do club e serão encerradas no dia 26 do corrente mez, ás 20 horas.

Aos vencedores do Torneio Interno e do Campeonato o Departamento Technico offerecerá artisticas medalhas

Os nadadores da Liga Carioca de Natação correrão o sul-americano da C. B. D.

Serão inscriptos, finalmente, pela Federação Athletica dos Estudantes

Parece que os obstaculos que a cada momento surgiam para impedir que os nadadores da modelar L. C. de N. pudessem vir reforçar a representação nacional da C. B. D., foram definitivamente afastados graças aos enormes esforços dos abnegados directores da Liga de Sports da Marinha, commandantes Attila Aché, Accioly Vasconcellos, Paulo Meira, tenente dr. Heriberto Paiva, e á boa vontade de todos os dirigentes dos clubs filiados ás especializadas e directores destas. Tambem a C. B. D. procurou, embora não deixando de todo, de fazer as suas picuinhas, facilitar o aproveitamento dos amadores brasileiros da Liga Carioca de Natação.

Assim, nos regosijamos em saber que dessa fórma a representação nacional saberá defender condignamente o nome sportivo da Patria.

Notas Sportivas

Victor Peralta está no Rio desde hontem

Tambem chegaram Pedro Cuervo e Eduardo Corti

Victor Peralta chegou hontem ao Rio. Foi a nota sensacional da cidade sportiva. Innumeros "fans" do box compareceram á praça Mauá. Todos desejavam conhecer pessoalmente o vencedor de Justo Suarez.

Antes de seis horas, já Annibal Prior aguardava a chegada de seu grande adversario. Conforme promettera, quiz ser dos primeiros a cumprimental-o.

Para os amigos dos dois azes, foi um instante de grande emoção.

— Annibal Prior!

— Victor Peralta!

Shake-hands cordel primeiro e logo um abraço commovido. Foi assim que o grande astro sul-americano recebeu as boas vindas da Cidade Maravilhosa. Depois vieram as impressões da viagem. Peralta é jovialissimo e communicativo. Tornou-se logo amigo de todos os jornalistas que foram a bordo. Mostrou-se encantado com as paizagens da terra carioca vislumbradas da amurada do "Massilia". A suggestão da Guanabara despertou-o ainda de madrugada. E não só elle: Pedro Cuervo e Eduardo Corti são "muchachos" distinctissimos. Sorriso permanente nos labios e phrases de contentamento:

— "Admirable! Es maravilloso!"

Um traço sympathico, commum a todos os tres boxeadores argentinos: ás primeiras phrases trocadas com brasileiros, esforçavam-se por falar portuguez Corti, por exemplo, é um *causeur* agradabilissimo. Instado, dá impressões dos Estados Unidos, onde esteve por uma larga temporada. O boxeador estrangeiro que mais funda impressão causou aos yankees foi Luiz Angel Firpo. Os norte-americanos recordam com assombro a grande batalha que "El Toro Salvage de Los Pampas" sustentou contra Dempsey em 1923, em disputa do campeonato mundial de todos os pesos. As pessoas que pretendem ter assistido á "batalha" do seculo" ultrapassam cerca de tres vezes a capacidade do stadium que serviu de palco ao encontro.

Mas Peralta toma de novo a palavra. Refere a partida de Buenos Aires, á meia noite.

Viagem optima. Elle. Pedro Cuervo, e Eduardo Corti, chegam á amurada do "Massilia" e dirigem uma effusiva saudação ao publico.

São gestos amplos que parecem envolver toda a cidade. Estão anslosos por saltar em terra.

Finalmente, descem a escada do "Massilia".

Acompanhados do reporter e de um representante da Empresa Pugilistica, percorrem a cidade, de automovel.

Movimento Turfista

O encontro entre Yambi e Midi promette lances de sensação

— :o: —

A reunião de hoje no Hippodromo Brasileiro — O programma, montarias provaveis e varias notas

O encontro de Yambi, o excellente filho de Thermogene com a "revelação do anno", a egua Midi, uma bem lançada filha de Milady, é a "cleu" do programma da reunião de hoje no Hippodromo Brasileiro. A representante do stud Paula Machado vem de obter um facil triumpho sobre Favorito e Yambi, cuja classe está plenamente provada, zombou, no ultimo domingo, dos esforços de Bronze, Acquan e Irapuasinho.

Ambos ostentam excellente estado e vão a pista com credenciaes sufficientes. Os que acreditam na victoria de Yambi, não escondem, entretanto, as possibilidades da eguinha paulista que está na ponta dos cascos.

No programma, ainda o nosso publico assistirá um "handicap" de fundo muito interessante, com a presença de Calcó, Hall Mark, Sueno Largo, Le Roi Noir, Capuã e Kid. E' um pareo capaz de attender ao mais exigente carreirista.

NOSSAS IMPRESSÕES

Primeira carreira: — Forças: — Mairy e Alter Ego. Possivel: — Mauá. Surpresa: — Zagale.

Segunda carreira: — Força: — Palpiteira. Possivel: — Oding. Surpresa: — Irapuasinho.

Terceira carreira: — Forças: — Sauhype e Cock Tail. Possivel: — Salvador. Surpresa: — Fingal.

Quarta carreira: — Forças: — Zug e Triste Vida. Possivel: — Araspogy. Surpresa: — Eckner.

Quinta carreira: — Força: — Ojos Lindos. Possivel: Kelani. Surpresa: — Tranquillo.

Sexta carreira: — Forças: — Yambi e Midi. Possivel: Carapaná. Surpresa: — Garboso.

Setima carreira: — Forças: — Bilhete, Silhueta e Miss Praia. Possiveis: — Royal Star e Arquero. Surpresa: — Zirtaeb.

Oitava carreira: — Força: — Tia King. Possivel: — Astoria. Surpresa: — Star Brasil.

Nona carreira: — Forças: — Le Roi Noir e Hall Mark. Possivel: — Calcó. Surpresa: — Capuã.

NOSSOS PALPITES

Mairy — Alter Ego.
Palpiteira — Oding.
Sauhype — Silenciosa.
Triste Vida — Zug.
Ojos Lindos — Kelani.
Yambi — Midi.
Silhueta — Lohengrin.
Tia King — Astoria.
Hall Mark — Le Roi Noir

O INICIO DA REUNIAO

A reunião de hoje terá inicio ás 13 horas.

O PROGRAMMA E MONTARIAS PROVAVEIS

Primeira carreira — Premio TIMONEIRO — 800 metros — 7:000$000:

	Kilos
1 Zagale, W. Cunha.....	51
2 Alter Ego, W. Andrade .	53
3 Mauá, C. Pereira . . .	53
4 Cortezia, R. Sepulveda .	51
5 Mairy, G. Costa	51
" Gregoire, O. Ulôa . . .	53

Segunda carreira — Premio GUAPO — 1.600 metros — Réis: 5:000$000:

	Kilos
1 Bronze, J. Mesquita . .	54
2 Palpiteira, O. Ulôa . .	53
3 Oding, S. Batista . . .	54
4 Irapuasinho, P. Costa .	54

Terceira carreira — Premio ELECTRICO — 1.600 metros — 4:000$000:

	Kilos
1 Sauhype, J. Mesquita .	54
2 Cock Tail, W. Andrade..	54
3 Silenciosa, A. Rosa . .	52
4 Suspeito, O. Ulôa . . .	54
5 Fingal, S. Batista . . .	52
6 Salvador, P. Costa . . .	54

Quarta carreira — Premio DIRETOR — 1.600 metros — 4:000$000:

	Kilos
1 Zug, O. Ulôa	56
2 Eckner, F. Mendes . .	52
3 Salmon, A. Rosa . . .	55
4 Marley, R. Sepulveda .	56
5 Araspogy, I. Souza . . .	54
" Triste Vida, J. Mesquita	54

Quinta carreira — Premio LACRAU — 1.750 metros — 4:000$000:

	Kilos
1 Ojos Lindos, A. Silva .	54
2 Kelani, L. Benites . .	54
3 Soneto, R. Sepulveda ..	56
4 Manequinho, Nicorrerá .	—
5 Tranquillo, F. Cunha .	53
6 Sweet Cut, W. Cunha..	50
7 Chouannerie, S. Batista.	56

Sexta carreira — Premio Classico SEIS DE MARÇO — 1.750 metros — 10:000$000:

(BETTING)

	Kilos
1 Yambi, W. Andrade....	51
2 Sarampão, J. Mesquita .	51
3 Garboso, A. Arthur . .	51
4 Kumell, C. Pereira . . .	51
5 Favorito, H. Herrera . .	51
6 Carapaná, R. Sepulveda	51
7 Zamorim, G. Costa . .	55
" Midi, O. Ulôa	49
" Zug, Deve correr . . .	55

Setima carreira — Premio PRATA — 1.500 metros — Réis: 4:000$000:

(BETTING)

	Kilos
1 Silhueta, G. Costa . . .	52
2 Cachalote, C. Pereira . .	53
3 Royal Star, C. Morgado .	48
4 Muyverdugo, B. Cruz. .	53
5 Miss Praia, A. Silva . .	50
6 Bilhete, R. Sepulveda .	57
7 Galope, P. Costa . . .	51
8 Xiró, S. Batista	50
9 Martillero, F. Mendes .	58
10 Zirtaeb C. Gomez . . .	53
11 Lohengrin, L. Mezzaros	56
12 Guarani, A. Brito . . .	50
13 Libertino, J. Mesquita .	53
14 Tarjador, W. Andrade...	53
15 Arquero W. Cunha . .	59
" El Ghazi, J. Morgado .	57

Oitava carreira — Premio HARAGAN — 1.750 metros — Réis 4:000$000:

(BETTING)

	Kilos
1 Morrinhos, O. Ulôa . .	55
" Tia King, G. Costa . .	54
2 Star Brasil, A. Silva . .	56
3 Lord Breck, A. Rosa . .	54
4 Astoria, I. Souza . . .	52
5 Romana, S. Batista . .	58
6 Kazoo, O. Serra	54
" Servidor, J. Mesquita . .	53

Nona carreira — Premio LIRO' — 2.200 metros — 2:000$000:

	Kilos
1 Hall Mark, P. Costa . .	53
2 Calcó, J. Mesquita . .	51
3 Sueno Largo, S. Batista	53
4 Le Roi Noir, C. Pereira.	50
5 Capuã, W. Andrade . .	60
6 Kid, W. Cunha	48

UM UNICO "FORFAIT"

Até ás 19 horas de hontem apenas havia sido apresentado na secretaria da Commissão de Corridas o "forfait" do cavallo Manequinho, allistado no premio "Lacrau".

A REUNIÃO DE HONTEM

KRUPPE — MISS LINDA — STAYER — COELHO — DELICIOSA E CARTIER FORAM OS VENCEDORES

No Hippodromo Brasileiro, foi hontem realizada mais uma reunião da temporada.

A prova de melhor dotação, foi vencida pelo cavallo Stayer, dirigido pelo jockey Ignacio de Souza.

O movimento de apostas attingiu a 123:800$000. Eis o movimento technico:

Premio FINGAL — 1.600 metros — 3:000$000 — Animaes nacionaes de 4 annos e mais idade:

KRUPPE, 5 annos, São Paulo, filho de Esterhazy em Moóca. Do sr. E. V. Saboya, entraineur F. Barroso, 55 kilos, I. Souza.. 1.º
Marquita, 54 ks. B. Cruz.. 2.º
Yetim, 49 ks. J. Mesquita 3.º
B. Star, 55 ks. A. Brito.. 4.º

Tempo 107" 3/5. Ganho por um corpo; o terceiro a tres corpos. "Poule" do ganhador, 428$000; dupla, 419$700. Apostas, 8:960$000.

Premio BOHEMIO — 1.400 metros — 3:000$000 — Animaes nacionaes de 4 annos e mais idade:

MISS LINDA, 5 annos, Rio de Janeiro, filha de Metropole em Alaska, do sr. A. M. Dias. Entretineur, D. Suarez, 49 kilos, W. Cunha 1.º
Galopin, 52 ks. J. Mello. 2.º
M. Novo, 53 ks. F. Mendes 3.º
Argenté, 50 ks. J. Morgado 4.º
Olaria, 55 ks. A. Brito... 5.º
Rochedouro, 51, I. Souza. 6.º
Galarim, 53, C. Pereira... 7.º
Balbo, 52, B. Cruz..... 8.º
Kleops, 53, C. Morgado.. 9.º

Tempo 92 3/5 segundos. Ganho por seis corpos; o terceiro a um corpo. "Poule" da ganhadora, 688$00; dupla, 758$700. "Placés": 148$00, 138$00 e 128$100. Apostas: 13:970$000.

Premio CARTIER — 1.600 metros — Animaes nacionaes de 3 annos sem victoria:

STAYER, 3 annos, Paraná, filho de Moscou em Joliette, do sr. Adalberto G. Jatahy, entraineur N. Pires, 54 kilos I. Souza.. 1.º
Moutreco, 54 P. Costa... 2.º
Diabrete, 54, W. Andrade. 3.º
Domitilla, 53, J. Mesquita. 4.º
Uadra, 52 G. Costa..... 5.º
Arapongas, 52, W. Cunha.. 6.º
Lagare, 52, C. Pereira.... 7.º
Dracula, 52 A. Brito..... 8.º

Tempo 105 2/5 segundos. Ganho por cinco corpos; o terceiro a tres corpos. "Poule" do ganhador, 226$00; dupla, 209$00. "Placés": 148$00, 238$00 e 42$600. Apostas: 20:270$000.

Premio KYRIAL — 1.500 metros — 3:000$000 — Animaes sem mais de 3 victorias neste anno

COELHO, 4 annos, Paraná, filho de Rondeau em Justa, do sr. J. B. Teixeira Leite, entraineur A. Feijó 49 kilos, A. Brito... 1.º
My Dream, 56 P. Costa.. 2.º
Bohemio, 52, O. Ulôa.... 3.º
Lentejoula, 54, J. Mesquita 4.º
Dollar, 51, I. Souza..... 5.º
Vicentina, 49, C. Cunha.. 6.º
Roullen, 50, C. Pereira.... 7.º
Diableja, 48, F. Mendes... 8.º
Messiço, 49, J. Morgado.. 9.º
Ibirapuitan, 49, C. Morgado 10.º
Jundiá, 58, B. Cruz..... 11.º

Não correram Defence e Apple Sauce. Tempo 99 2/5 segundos. Ganho por dois corpos; o terceiro a dois corpos. "Poule" do ganhador, 1698400; dupla, 515400. "Placés": 248600, 138200 e 218800. Apostas: 20:760$000.

Premio TRANSVALIANA — 1.600 metros — 3:000$000 — Animaes de 4 annos e mais idade:

DELICIOSA 4 annos, Argentina, filha de Chansui em Cascade II do sr. Renato Franco, entraineur J. Cardoso, 54 kilos, G. Costa 1.º
Ritual, 52, P. Costa..... 2.º
Yonita, 50, B. Cruz..... 3.º
Negro, 49, J. Morgado..... 4.º
Xiah, 50, C. Pereira..... 5.º
Seu Cabral, 51, W. Cunha 6.º
Transvaliana, 49, A. Brito. 7.º

Não correu Tango. Tempo — 104 2/5 segundos. Ganho por cinco corpos; o terceiro a um corpo. "Poule" da ganhadora, 188$00; dupla 228$00. "Placés": 148$00 e 11$400. Apostas: 25:020$000.

Premio ZANAGA — 1.600 metros — 3:000$000 — Animaes de 3 annos e mais idade:

CARTIER, 7 annos, Rio de Janeiro, filho de Meltropole em Rue de la Paix, do entraineur F. Schneider, 49 kilos, J. Morgado 1.º
New Star, 50, G. Costa.... 2.º
Yes, 53, P. Costa..... 3.º
Mineral, 49, J. Mesquita . 4.º
Rincel, 54, G. Feijó..... 5.º
Zaire, 52, W. Cunha..... 6.º
Vasori, 50, C. Pereira..... 7.º
Lorraine, 53, W. Andrade. 8.º
Osw. Aranha, 56, F. Mendes 9.º
Pebete, 53, A. Brito..... 10.º

Tempo 105 segundos. Ganho por tres quartos de corpo; o terceiro a dois corpos. "Poule" do ganhador, 1018$00; dupla, 248$00. "Placés": 284$00, 138$00 e 218$00. Apostas: 32:030$000. Para a sexta feira: Movimento geral das apostas: 122:800$000.



Olhe mais pelos seus olhos

A VIDA é uma attitude de defesa. Houve scientistas que a definiram: "Um conjuncto de funcções que resistem á morte". Cada ser humano, conscientemente ou não, trabalha e luta para manter-se em fórma, zelando pela saúde, afugentando enfermidades.

Nessa defesa do seu organismo e da sua vida, pense tambem nos seus olhos. Do trabalho sereno, facil e normal dos olhos depende a conservação de uma vista perfeita, e desta a saúde geral, porque os olhos causados, constrangidos a esforço exaggerado, provocam innumeros disturbios nervosos e musculares.

Como evitar o mal? Como proteger os olhos? Fazendo-os viver sob luz adequada, em locaes onde uma distribuição intelligente da illuminação torne a visão facil e bôa.

DEPARTAMENTO COMMERCIAL · SERVIÇO ELECTRICO · Light

A BÔA LUZ É A VIDA DOS SEUS OLHOS

125$000 Alfaiataria Barra do Rio
Costumes sob medida: 200 - Rua Sete Setembro - 200

Frota pediu cancellamento de registro á L. C. F.

Na Liga Carioca de Football deu entrada hontem um officio em que o amador Martinho dos Santos Frota pede o cancellamento de seu registro allegando não pertencer desde 1934 ao Fluminense F. C.

O Fluminense solicitou informações a F. B. F.

O Fluminense F. C. solicitou á Federação Brasileira de Football por intermedio da Liga Carioca informações sobre a situação do amador Jardel Pinto Rodrigues perante a Federação Fluminense.

A impopularidade da C.B.D.

O publico sportivo carioca, em sua grande maioria, não olha com sympathia a C. B. D., devido aos processos utilizados pelos seus mentores para a desorganização dos sports.

Ha dias, num jogo de basketball, a "torcida", querendo manifestar o seus descontentamento a um dos quadros, chamou-o "Team da C. B. D."

Houve protestos vehementes dos adeptos do referido quadro, que consideraram offensiva a imputação! Isto prova a impopularidade da C. B. D. Uns e outros reputam desairosa a denominação de "Team da C. B. D.", porque, inilludivelmente fazem da, referida entidade o juizo que ella merece.

O povo é qum manda... Chamar alguma instituição de C. B. D. ou denominar algum de "cebedense" já constitue grave offensa... A que ponto chegou o descredito da C. B. D.!

Vox populi vox Di...



Salvé, mez de Abril!...

EM QUE CABRAL DESCOBRIU O BRASIL e a

Alfaiataria Mar e Terra

inventou o processo de vestir o homem elegantemente, e barato... Na liquidação que faz esta conceituada casa, as suas roupas são vendidas por preços muito abaixo dos de custo.

COSTUME DE PURA CASEMIRA, A COMEÇAR DE 38$500!?...

— Grandes descontos nas roupas sob medida —

42 — RUA LARGA — 42 (Esquina de Andradas)

O seleccionado da C. B. D. enfrentará hoje o da Liga Paulista

Em disputa do campeonato brasileiro promovido pela C. B. D. enfrentar-se-ão hoje em São Paulo os seleccionados cebedense e da Liga Paulista.

O jogo, apesar de ser entre representações dos maiores centros footballisticos brasileiros, não vem despertando interesse em vista da fraqueza e falta de preparo de ambos os scretches.

Tanto os cariocas como os paulistas podem vencer, pois no primeiro match realizado aqui, não ficou evidenciado superioridade alguma de um sobre o outro.

Os teams deverão se apresentar com a seguinte constituição:

CARIOCAS: Rey; Zé Luiz e Italia; Gringo, Dôdô e Affonso; Orlando, Ladislão, Carlos Leite, Nena e Carreiro.

PAULISTAS: Jurandyr; Jahu e Iracino; Tunga Zarzzur e Tuffy; Mendes, Gabardo, Romeu, ? e Junqueira.

JOIAS de ouro usadas e cautelas prata joias com brilhantes

não venda sem ver a offerta da Joalheria Queiroz á rua Visconde do Rio Branco 23. — E' o que paga melhor.

TRATAMENTO DO ESTOMAGO, FIGADO, RINS E INTESTINOS pelo FRUCTAL

(A base de sues de fruta-) Resultado immediato nas AZIAS, PRISAO DE VENTRE e MAO HALITO. FRUCTAL é um pó refrescante. Dose: ½ colher de sopa em meio copo dagua.

Será hoje a realização da prova "á americana" do Cyclo Luso-Brasileiro

A EMPOLGANTE PROVA "A AMERICANA"

Continua despertando grande interesse a grande prova cyclistica "4 horas á Americana", que o Cyclo Luso-Brasileiro, filiado á Federação Carioca de Cyclismo e Motocyclismo, levará a effeito hoje.

Conforme já tivemos occasião de noticiar, as provas "a americana" são disputadas por dois cyclistas que se constituem em dupla e recebem o mesmo numero, e vão se revezando até final da prova. Nos paizes onde o cyclismo attingiu o mais alto progresso, são communs as provas "a americana", que vão desde 2 horas até os seis dias, sendo que nestas tomam parte os maiores "azes" do cyclismo.

Clubs concorrentes — Sendo a prova aberta exclusivamente aos clubs filiados a F. C. C. M., tomarão parte na mesma os seguintes clubs: Veloz Sport Santa Cruz, Cycle Club, União Cyclista de Botafogo, Cyclo Luso Brasileiro, Club Internacional de Cyclistas, todos com equipes em condições de fazerem boa figura.

Os premios — Conforme o regulamento, ás duplas vencedoras serão conferidos os seguintes premios: 1.º logar, medalhas de ouro; 2.º, medalhas de vermeil; 3.º, medalhas de prata; 4.º, medalhas de bronze artistico, 5.º ao 7.º medalhas de bronze.

Chegaram os argentinos, uruguayos e chilenos nos que irão competir nos campeonatos sul-americanos de remo e natação

Pelo transatlantico "Massilia" chegaram a esta capital os brilhantes remadores e nadadores dos paizes irmãos Argentina, Uruguay e Chile, que vêm competir nos campeonatos que promove a C. B. D.

Os nossos irmãos do continente se acham hospedados em differentes hoteis, á saber: Argentinos, natação, homens, Hotel dos Estrangeiros; moças, Palace Hotel; remo, Regina Hotel; Uruguayos: natação, Hotel Astoria; remo, Hotel Washington, Peruanos: natação, Hotel dos Estrangeiros; Chilenos: natação, Hotel Washington. A delegação de remo da Argentina veiu bem destacada, o que é de se lamentar. Apenas chegaram as tripulações do "single-scull", o grande remador Antonio Giorgio e a do otto glorioso do Canottieri Italiani, que além de possuir o titulo maximo de seu paiz, ha varios annos, já correu com destaque na "Leander Cup" em Henley, Inglaterra. Como chefe da delegação portenha veiu o sr. José Spallarossa, esforçado sportista e cavalheiro distinctissimo da sociedade buenaerense.

"MOBILIZAÇÃO FLAMENGA"

E' cada vez mais animador o enthusiasmo

Em cada 24 horas que se passa, cresce grandemente o enthusiasmo entre os chefes de sectores e os seus vanguardeiros, para obterem o primeiro posto na collocação de novos propostos.

Ainda hontem o sector Pindorama, que tem se mantido galhardamente no 1.º logar, apresentou 18 propostas e os sectores Goytacaz e Tiété, que vêm fazendo força para manter o 2.º e 3.º logares, fizeram entrega de 15 cada um.

ENTREGUEM AS PROPOSTAS!

A commissão central da Mobilização faz um appello a todos os chefes de sectores e vanguardeiros para que entreguem no mesmo dia as propostas que estiverem completas, afim de não sobrecarregar os serviços de syndicancia, secretaria e thesouraria, prejudicando, ao mesmo tempo, os novos socios que se vêem privados de frequentar as festas e gozar das regalias immediatamente.

O BAILE DE COMMEMORAÇÃO DA MOBILIZAÇÃO

Será no dia 20 proximo, que se encerrará a mobilização, e nesse dia, para commemorar a sua victoria, haverá um grande baile, ao som de uma orchestra e um jazz, apresentando o salão uma ornamentação rica e caprichosa, além de grandes reflectores e augmento da installação de luz.

Para esse baile, os trajes permittidos serão: para os cavalheiros: smoking, casaca, dinner-jacket ou fantasia de luxo, e para as senhoras e senhoritas: toilette de baile ou fantasia de luxo, não havendo, em absoluto convites.

O serviço de ceia será a capricho, podendo os interessados reservarem desde já as suas mesas na theouraria do club.

UMA MATINÉE INFANTIL PARA A GURYSADA FLAMENGA

A directoria do Club de Regatas Flamengo, desejando satisfazer o anseio da gurysada rubro-negra, resolveu fazer realizar em seus amplos salões, no domingo de Paschoal, das 15 ás 19 horas, uma grande matinée infantil, com distribuição de lindas surpresas.

MOMSEN & HARRIS

Agente Official da Propriedade Industrial,

estabelecida á Praça Mauá n.º 7, 18.º, nesta cidade, encarrega-se de promover o emprego de "Melhoramentos introduzidos na invenção de "PEÇA DE CONSTRUCÇÃO PRINCIPALMENTE PARA PAREDES", que faz objecto da patente numero 18.184, de 18 de Janeiro de 1930", privilegiados pela patente de invenção n.º 19.142, de propriedade de HUGO JUNKERS residente em Dessau-Ziebigk, Allemanha.

CAFÉ AMORIM

Importante cura de uma laryngite aguda

Obtida com o uso de dois vidros do PEITORAL DE ANGICO PELOTENSE, como attesta, expontaneamente, o illustre cidadão J. A. Penedo, de Bagé Achando-me soffrendo de uma laryngite ha mais de um mez, que me provocava uma tosse irrascivel, á noite, sem poder expellir o catharro bronchitico, recorri ao PEITORAL DE ANGICO PELOTENSE, preparado do intelligente pharmaceutico dr. Domingos da Silva Pinto, de Pelotas. Desde as primeiras colheres que tomei cessou a tosse como por encanto, promovendo a expectoração com facilidade; assim é que, com uso de dois vidros, acho-me completamente curado, restabelecendo-me igualmente as forças, já um pouco esmorecidas pela pertinacia do incommodo: portanto, cumpro um dever de gratidão, publicando estas poucas linhas, que servirão ao mesmo tempo de conselho á humanidade soffredora, usando desse precioso peitoral, sem duvida hoje o melhor que conheço para molestias do peito e vias respiratorias; e posso com segurança affiançar a pureza de sua preparação por reconhecer a sua benefica acção no organismo animal sem perturbação das vias abdominaes, como não succede com muitos outros calmantes que conheço. — Bagé. J. A. Penedo.

Confirma este attestado. — Dr. E. L. Ferreira de Araujo.

Deposito geral: Drogaria Sequeira-Pelotas-Rio G. de Sul

VENDE-SE EM TODA A PARTE

M : U : S : I : C : A

Conservatorio de Musica do Districto Federal

Inauguração do curso de italiano, sob o patrocinio da Embaixada da Italia

Um aspecto da inauguração do curso de italiano



Perante grande numero de assistentes, representantes do mundo official, do sr. embaixador italiano e todo o corpo docente, o Conservatorio de Musica do Districto Federal fez inaugurar, hontem, em sua séde o curso da lingua italiana, que funccionará gratuitamente annexo aos cursos de musica, sob a direcção da illustre professora Marianna, sob o patrocinio da Real Embaixada da Idlia.

Esse acto, que se revestiu de grande brilho e cujo alcance não se faz preciso encarecer, por isso que a nova iniciativa vem enriquecer de muito o valor pedagogico do grande estabelecimento de ensino musical, foi precedido de uma erudita conferencia realizada pelo escriptor italiano Spinelli, que versou sobre assumptos de alta relevancia nos dominios culturaes.

Usaram ainda da palavra o director Lorenzo Fernandez e outras personalidades, sendo da bella solemnidade o flagrante que acima estampamos.

O anniversario amanhã do maestro Braga e as grandes homenagens que lhe serão prestadas

O maestro Francisco Braga é um nome tradicional na musica brasileira. De origem humilde, sem a estrella do patrocinio alheio, planeta a que nenhum astro illuminou, mas que raiou por si mesmo, á luz da sua propria constellação, Francisco Braga se impoz ao respeito e á admiração dos seus patricios pela sua intelligencia e pela tenacidade do seu espirito de batalhador.

Subiu aos poucos, á proporção que as suas qualidades moraes e profissionaes se impunham e mais accentuavam o brilho da sua personalidade. E assim, de simples ensaiador do Instituto dos Meninos Desvalidos, attingiu as culminancias da musica nacional, em que tem occupado os logares mais destacados e em cujo meio é, sem duvida, a maior capacidade technica, de cujo saber têm surgido toda a moderna geração de musicos brasileiros.

Compositor emerito, autor de obras de grande valor, cerebro exhuberante e erudito nos dominios da sua arte, Francisco Braga é, ainda, o nosso maior regente de orchestra.

O dia de amanhã, em que completa o velho mestre os seus 67 annos de idade, a familia musical da nossa terra lhe prestará significativas homenagens, sob o patrocinio do Directorio Academico do Instituto de Musica, que fará realizar nesse estabelecimento, um grande concerto de camera e symphonico, inaugurando, ainda o seu busto, numa immorredoura recordação da sua eminente figura. E o DIARIO DE NOTICIAS se associa, com enthusiasmo, a todas essas homenagens, cujo programma dá a seguir:

A's 10 horas, missa em acção de graças, no altar-mór da Igreja de São Francisco de Paula.

A's 21 horas, haverá uma sessão solemne no Instituto Nacional de Musica.

A festividade iniciar-se-á com a inauguração do busto do compositor da "Jupyra", sendo oradoras as senhoritas Magdala da Gama Oliveira, da União Musical do Brasil; Yolanda dos Santos Lima, da Commissão de Festas, e homenagem do Directorio e Jeruza Camões, presidente do mesmo.

A segunda parte constará de um concerto de musica de camera, de autoria do homenageado.

O programma é o seguinte:

Quartetto de instrumentos de corda — Francisco Braga; Berceuse — Mazurca e Bedengó — professores: Aida Borgerth, Oscar Borgerth, Iberê Gomes Grosso e Affonso Henrique Garcia.

Piano — Francisco Braga — a) Romance; b) Serenata antiga; c) Corrupio — Valsa Capricho — senhorita Aldazir Elbert, alumna da professora Elvira Bello Lobo.

Quintetto para instrumentos de sopro — Francisco Braga — Impressões da roça — professores: Ary Ferreira, Alberto Lazzoli, Paulo Dias, Antão Soares e Leão Mallamud.

E' o seguinte o programma da terceira parte, executada pela orchestra do Theatro Municipal, sob a regencia dos maestros Henrique Spadini, Joanidia Sodré e Oscar Lorenzo Fernandez.

Francisco Braga — Marabá — Poema symphonico — Regente maestro Henrique Spadini. Francisco Braga — Contractador dos diamantes — a) Preludio; b) Variações sobre um thema brasileiro — Regente, maestrina Joanidia Sodré. Francisco Braga — Jupyra — Opera. Preludio — Scenas 1ª e 6ª. Regente, maestro Oscar Lorenzo Fernandez. Solista, professora Branca dos Santos Lima.

Maestro Francisco Braga



A Revista da "Cultura Artistica"

A literatura musical só agora ensaiou os primeiros passos no Brasil. Notou-se ha bem pouco tempo o esforço de uma empresa de São Paulo, editando traducções das vidas dos grandes musicos. Os livrinhos apresentam bello aspecto material e são, com raras excepções, tratados em elegante versão; em todo o caso, ainda não correspondem ao que poderiamos fazer, pois essas obras deviam ser entregues a escriptores brasileiros, para que se activasse nelles o habito de pesquisa, analyse e critica. Trabalhos originaes. Temos para nós a impressão, em vista dos livros de Gallet e Roquette Pinto, que os themas aqui são até mais suggestivos do que as existencias archi-divulgadas de Liszt e Wagner.

Pouco se escreve sobre musica. Ainda não possuimos o romance do artista-producto do nosso meio. A vida do padre José Mauricio, bem tratada, daria uma estupenda novella historica. E fariam furor umas paginas á Stephan Zweig, sobre o nosso sensacional Villa-Lobos.

Mario de Andrade, Amelia Rezende Martins e Renato Almeida já mostraram do que são capazes, em livros de grande merito, "avis rara" em vernaculo, nas estantes dos obstinados, que se contentam com Mauclair emquanto D'Or, a chronista vibrante do DIARIO DE NOTICIAS, Octavio Ribeiro da Cunha, o admiravel conferencista de Beethoven, e outros musicologos brasileiros não se resolvem a contribuir para o effectivo da nossa literatura musical.

A revista da "Cultura Artistica" nos trouxe uma leitura encantadora. Não ha ordem corriqueira na sua disposição interna, nem mesmo ha traducção de alguns artigos. O idioma de Goethe figura ao lado dos verbos de Voltaire. Lê-se Humberto Marconi evocando Dante e Ronald de Carvalho dizendo num ar de cruz plantada no barranco da serra:

"Vive irmão!

Vive, que a vida passa..."

Não ha preoccupação de coisas complicadas. O proprio frade-artista, o frei Sinzig, que mancha de mysticismo os salões de concertos, surprehendendo com as suas sandalias e os seus sabios conceitos — Frei Pedro Sinzig nos fala do "Maccabêu" de Haendel, em linguagem que nos familiariza com a obra que a "Cultura Artistica" nos promette para este anno.

A historia de Chopin e Sand é contada em synthese agradavel. Na capa, um retrato da Sand escandalosa, que mesmo hoje, seculo XX, não tem similares. Isso pensamos, ao ler na pagina 21 uma poesia de Maria Eugenia Celso, a pagina-musica da revista. Maravilha.

Collaboração toda interessantissima. Aspecto excellente, com as photographias de Erwin von Dessauer. Um numero que enriquece qualquer bibliotheca.

MAGDALA DA GAMA OLIVEIRA

Uma homenagem de musicos brasileiros ao jornalista argentino Casaro Rossi

A applaudida cantora patricia Julieta Telles de Menezes, é o nome que reflecte a união musical entre o Brasil e a Argentina! Foi ella a precursora do intercambio artistico entre esses dois paizes, quer levando-lhes os suaves canticos das nossas plagas, quer ainda aqui interpretando as bellas obras portenhas, por occasião da visita do presidente Justo.

Continuando sempre nesse sympathico papel de approximadora das almas artisticas dos dois paizes irmãos, promoveu ella em sua residencia uma reunião intima em homenagem ao sr. Casaro Rossi, um dos directores do grande periodico "La Razon", actualmente entre nós, afim de lhe facilitar o conhecimento dos nossos principaes artistas.

Assim, ali estiveram presentes, além do sr. Rossi e do conselheiro da embaixada argentina, representando o sr. embaixador daquelle paiz, o maestro Villa-Lobos e senhora, professor Chiaffitelli, maestro Lorenzo Fernandez e senhora, maestro Mignone, professor J. Octaviano, pianista americano Lawrence Adler, pianista Alda Caminha, dr. Herbert Moses, director da A. B. I.; Renato Almeida, dr. Pontes Miranda e senhora, Guilherme Caupers, representante do Centro de Importadores de Radio, e outros.

Fizeram-se ouvir alguns numeros de musica, predominando as argentinas e brasileiras, depois do que o maestro Villa-Lobos fez uma lgida prelecção sobre o rythmo caracteristico da nossa musica, com explicações ao piano o que despertou grande curiosidade entre os presentes.

Por fim, o illustre jornalista nosso visitante, pediu á sra. Telles de Menezes que lhe proporcionasse a obtenção de photographias, dados biographicos e algumas producções dos nossos principaes compositores, afim de consagrar em seu prestigioso jornal uma pagina de homenagem á musica brasileira.

Esse gesto gentil do sr. Rossi repercutiu da maneira mais lisonjeira, pelo que elle representa de interesse como propaganda da sensibilidade e da cultura brasileiras.

O 1º concerto official do Instituto de Musica

EM COMMEMORAÇÃO AO "DIA PAN-AMERICANO"

Organizado pela Reitoria da Universidade do Rio de Janeiro, o Instituto Nacional de Musica realiza hoje, naquelle estabelecimento, o primeiro concerto official desta temporada, em commemoração á data de confraternização dos paizes sul-americanos.

A execução do concerto está a cargo do maestro Villa-Lobos, que fará ouvir pelo Orfeão de Professores, um programma de obras americanas, ambientadas pelo referido maestro.

Os proximos concertos

Abril

Hoje — 1.º concerto official do Instituto de Musica, em commemoração do dia Pan-Americano, Orpheão de Professores sob a direcção do maestro Villa Lobos. No Instituto de Musica.

Segunda-feira, 15 — Concerto promovido pelo Directorio Academico em homenagem ao maestro Francisco Braga. No Instituto de Musica, ás 21 horas.

Quarta-feira, 24 — Cultura Artistica. Pianista Benno Moiseiwitsch. No Instituto de Musica, ás 21 horas.

Sexta-feira, 26 — Academia Brasileira de Musica. Orchestra sob a direcção do maestro Criaffitelli, com o concurso do pianista Arnaldo Rebello.

Terça-feira, 30 — Associação Brasileira de Musica. Violinista Oscar Borgerth. No Instituto de Musica, ás 21 horas.

Maio

Terça-feira, 14 — Audição do Centro Transmontano. No Lyceu de Artes e Officios, ás 21 horas.

Glorificando a memoria do maestro Alberto Nepomuceno

A INAUGURAÇÃO DO SEU BUSTO, NO PASSEIO PUBLICO

Amanhã, ás 15 horas, será inaugurado, no Passeio Publico, o busto em bronze do maestro Alberto Nepomuceno, o grande compositor e ex-director do Instituto Nacional de Musica, cuja memoria é tão justamente venerada.

Promove essa homenagem o Directorio Academico desse grande estabelecimento official de ensino, tendo sido escolhida para oradora a maestrina Joanidia Sodré, exalumna laureada do autor de "Abul".

Aquelle Directorio assim agiu a insistente pedido do maestro Francisco Braga, que lhe manifestou o desejo de antes das homenagens que lhe serão prestadas nesse dia, fosse consagrada excepcionalmente á memoria do seu grande e inesquecivel collega e amigo, Alberto Nepomuceno.

O busto será collocado proximo ao de Henrique Bernardelli, outro amigo inseparavel do emerito compositor patricio.

Augustin Barrios

Noticias recebidas, nesta capital, informam haver fallecido no Mexico o grande violonista paraguayo Barios, que o Rio conheceu e applaudiu pela ultima vez em 1930.

Cultura Artistica

Da Sociedade de Cultura Artistica, recebemos os numeros 10 e 11, de sua interessante revista, bem como o permanente para a temporada de concertos deste anno.

Gratos pela gentileza.

Abertos ao trafego dois postos da Sorocaba

A Estrada de Ferro Sorocabana communicou a administração da Central do Brasil, de que foram abertos ao trafego em geral, a partir do dia 1 do corrente, os postos "Evangelista de Souza" e "Rio dos Campos", situados no ramal de Mayrink-Santos, nos kilometros 160 e 164.

CRUZADA NACIONAL DE EDUCAÇÃO

O concurso entre as Escolas Primarias, Secundarias e Superiores

A Cruzada Nacional de Educação, no intuito de intensificar o combate ao analphabetismo, pretende, no corrente anno, augmentar de 50 para 100, pelo menos, o numero das escolas que mantém. Para attingir a essa patriotica finalidade, resolveu a C. N. E., appellar para a cooperação da juventude escolar do Brasil, que, na campanha financeira de 1934, já lhe foi dada com grande enthusiasmo. Em maio proximo, vae a C. N. E. realizar um concurso entre as escolas primarias, secundarias e superiores, por meio de cartões que serão distribuidos por uma commissão de distinctas senhoras e senhorinhas, cujos alumnos procurarão passal-os. As apurações serão feitas nos dias 16, 23 e 31 de maio, offerecendo a C. N. E. premios ás escolas e aos alumnos que conseguirem passar maior numero de cartões.

Precedendo á abertura desse concurso, realizar-se-á, no dia 27 do corrente mez, no Instituto Nacional de Musica, uma festa de arte, promovida pelo Directorio Academico do mesmo Instituto, e organizada pela senhorinha Gerusa Camões.

O Superintendente Geral do Ensino, prof. Luiz Sobral Pinto, solicita aos professores das escolas da C. N. E. enviaram, com urgencia, para a Rua Chile, 35 - 2.º andar, o horario das aulas, o dia de folga semanal e a relação nominal dos alumnos com as respectivas idades.

Para o centenario da Força Publica do Estado do Rio

Para representar a Força Publica do Estado de Minas Geraes, nas festas commemorativas ao centenario da fundação do Estado do Rio de Janeiro, chegou hontem, a esta capital, pelo trem nocturno mineiro, a commissão composta dos officiaes: capitão dr. Lucidio de Avellar, capitão Lelio Graça e tenente Candido Saraiva.

Passagens fornecidas pela Central do Brasil

A estação D. Pedro II forneceu hontem, por conta dos diversos ministerios, 19 passagens, na importancia de 1:195$500. Essas requisições foram assim distribuidas: M. da Guerra, 2 passagens, na importancia de 178$800; M. da Fazenda 1, a 88$400; M. da Justiça 5, na quantia de 337$800; M. da Marinha 1, por 88$400; e M. do Trabalho 10, num total de réis 504$100.

O director da Central do Brasil vae á Cachoeira

O coronel Mendonça Lima, director da Central do Brasil, partirá amanhã para Cachoeira, afim de inaugurar melhoramentos no Deposito e officinas daquella localidade, pertencentes a Central do Brasil. Em Rezende o director da Estrada inaugurará as officinas da 3.ª Divisão, na inspectoria ali destacada.

O director da Central será homenageado em Cachoeira, com um banquete que offerecerá á s. s. o prefeito local.

A CAMPANHA ANTI-SEMITA DO REICH

O governador de Berlim contesta uma mensagem publicada pela imprensa brasileira

BERLIM, 13 (A. B.) — A mensagem publicada pelo "Jornal do Commercio", do Rio de Janeiro, e segundo a qual estaria sendo esperada em Berlim uma nova lei que privará todos os judeus allemães de sua nacionalidade é, segundo se affirma nos circulos officiaes do Reich, destituida de todo e qualquer fundamento.

Essa informação inveridica visa, evidentemente, indispor a opinião publica do Brasil em relação ao actual regimen nacional-socialista allemão.

DIABETE
Pilulas do Dr. Croce
Combatem o assucar e todos os symptomas decorrentes dessa molestia. App. Pelo D. N. S. P. sob n. 336.

Casa La Porta
O buraquinho da Sorte — ROSARIO 74

OPPORTUNIDADES

Dr. Aristides Caire Périssé
Clinica Medica — Doenças Pulmonares — Tuberculose. Quitanda, 17 - 2.º — Das 10 ½ ás 12. Tel. 22-4575. Residencia: Telephone: 29-1049.

Dr. H. C. de Souza Araujo
Da Academia de Medicina e do Inst. Osw. Cruz. Doenças da pelle: Tratamento moderno da lepra e de outras dermatoses tropicaes. Physiotherapia em geral — Consultas das 8 ás 11. Rua Ubaldino do Amaral, 31. Telephone: 22-7471. Telegr.: Souzaraujo

Clinica Dr. Moura Brasil
Molestias dos olhos Dr. Moura Brasil do Amaral — Rua Uruguayana 25 - 1º andar. De 1 ás 6 horas. Telephone: 23-2239

Dr. Alves da Cunha
Clinica medica (molestias internas) pelle e syphilis — Vias urinarias — Diathermia — Ultra violeta — Infra vermelho — Vita lux — Banhos de luz — Rua Marechal Floriano, 7, sobrado (proximo ao Largo de Santa Rita). Das 12 ás 19 horas — Telephone: 24-4164.

Dr. Duarte Nunes
Vias urinarias (ambos os sexos) — GONORRHEA E SUAS COMPLICAÇÕES — HEMORRHOIDAS E DOENÇAS ANO-RECTAES — S. Pedro, 64 — Das 8 ás 18 horas.

Dr. Octavio Rodrigues Lima
DOCENTE DA UNIVERSIDADE
Partos — Gynecologia — Consultorio: rua da Assembléa 73 — 2.º andar — Telephone: 22-3733 — Diariamente de 4 ás 6 horas. Residencia: 26-2737.

Fabrica de Camas de Ferro São Gerardo
Hospitaes — Exercito — Marinha — Collegios, etc. (Camas para Operados) — Moveis de cirurgia
Corrêa & Sanches
Rua FREI CANECA, 105 — Tel.: 22-0355.

Dr. Brandino Corrêa
Operações: Hernias, appendicite, rins, bexiga, prostata, etc. Cura rapida por processos modernos, sem dôr da
BLENORRHAGIA
e suas complicações. Prostatites, orchites, cystites, estreitamentos, etc. Assembléa, 23 - 1.º. Diariamente. Das 7 ás 8, das 14 ás 18 horas. Dom Fer. das 7 ás 6 e meia horas.

Dr. Gabriel de Andrade
OCULISTA
Largo da Carioca n.º 5, 6.º and. (Edificio Carioca) — De 1 ás 5 horas.

Dr. Ataulfo Martins
ESPECIALISTA
ASMA Bronchites - Complicações — Innumeras curas - Tel. 22-4830. Assembléa, 88 - De 1 ás 6.



FOGÃO MARIVALDI
1 KILO DE CARVÃO PARA 5 HORAS
O unico que substitue o fogão á gaz e o electrico. Sem chaminé, sem abano, sem fumaça e sem perigo. Preços de reclame desde 150$ — Vendas á dinheiro e a prazo, sem fiador. A. Mattos — Rua Republica do Perú, 53, 1.º and. Tel. 22-6198 e rua São José, 1-A — Telephone 23-1030 — (Fundos da Igreja S. José)

Dr. Waldemar P. Leite
Assistente da Cl. obstetrica e do Prompto Soccorro da Cruz Vermelha Brasileira
PARTOS — MOLESTIAS DE SENHORAS — OPERAÇÕES
Cons. S. José, 67, 2.º — Terças, quintas e sabbados, das 2 1/2 ás 4 1/2 — Phone: 22-3449 — Res.: 22-6647

Molestias das Crianças
DR. WITTROCK
Especialista dos hospitaes da Allemanha. Tratamento moderno das perturbações do apparelho digestivo (diarrhéa, vomitos), anemia, inapetencia, tuberculose e syphilis das crianças. Applicação de RAIOS ULTRA VIOLETA — Rua do Ouvives, 5 — 6.º andar — Phone: 22-0713 — Residencia: Rua Ministro Viveiros de Castro 126 — Tel.: 27-3237.

DR. J. RAMOS E SILVA
Docente da Univ. — PELLE E SYPHILIS. Diathermia. Neve carbonica — Mudou o consultorio para a r. 13 de Maio 37, 3º. T. 22-8353.

HYDROCELE
Por mais antiga e volumosa que seja Cura radical sem operação cortante sem dôr e sem afastamento das occupações — Dr Crissiuma Filho — Rua Rodrigo Silva 7 Das 13 ás 16 hs

BLENORRAGIA
Doenças dos rins, bexiga, prostata, utero e ovarios — FRAQUEZA GENITAL — ESTREITAMENTO DA URETRA — Tratamento rapido, moderno, sem dor, no homem e na mulher. Consultas das 10 ás 18 — Rua Buenos Aires n.º 77, 4.º andar.
DR. ALVARO MOUTINHO

DENTISTA
Dr. Heitor Corrêa — Especialista em trabalhos a ouro e dentes artificiaes — Rua Ramalho Ortigão 14 Entrada pela rua 7 de Setembro 155 — Preços modicos.

Dr. Wladimir S. Pereira
CIRURGIÃO DENTISTA
Adjunto da Policlinica Geral do Rio de Janeiro — Tratamento de abcessos fistulas e da Piorrhéa pela cirurgia Cons. Rua Ramalho Ortigão 88 1º andar Sala 18 Tel.: 22-7571 — DIARIAMENTE.

Pharmacia e Drogaria "MUNDIAL"
118 — RUA S. JOSE' — 118
Meticuloso aviamento do receituario medico Droga em geral. Perfumarias. Entregas a domicilio. — Phone: 2-6932

Dr Agostinho da Cunha
(Da Sta. Casa de Misericordia)
CLINICA Medica — SYPHILIS E DOENÇAS DA PELLE (eczemas varizes ulceras etc.)
Consultorio: Edificio REX 13.º andar sala 1308 (Cinelandia)
Telephones: 28 9185 e 22 2489
Diariamente das 14 ás 16 horas

Ulceras do Estomago e do Intestino
CURA SEM OPERAÇAO E SEM REPOUSO
Gastrites — Pylorites — Duodenites — Jejunites — etc.
Clinica Medica do Dr. G. COVELLI - Asst. DR D. CROCE
EDIFICIO ODEON — SALA 604 - 6º andar — RUA DO PASSEIO 2. Consultas das 13 ás 15, diariamente. Telephone 22-0702

CLINICA DE VIAS URINARIAS
DR. CLOVIS DE ALMEIDA
(Chefe de Enfermaria no Hospital de Urologia, membro da Sociedade Brasileira de Urologia e Assistente da Escola de Medicina e Cirurgia)
Consultorio: RUA DA QUITANDA N. 3 — 3º And. — Tel. 22-7418
Diariamente das 4 ás 8 da noite

Dr. Aguinaldo Xavier
Assistente da clinica cirurgica do Hospital da Gamboa
CIRURGIA — Vias urinarias — Doenças ano-rectaes
Resid. 25-4461 — Cons. Alcino Guanabara 15-A 3º — Tel. 22-7020

DOENÇAS DOS RINS
(CLINICA MEDICA)
Dr. W. Berardinelli
Docente de Clinica Medica da Universidade do Rio de Janeiro — Cons.: Rua Quitanda, 17 - 5.º andar. Tel. 22-0966 — Terças, quintas e sabbados, de 1 hora em deante — Res.: João Affonso, 67 — Telephone: 26-2374.

PIANOS
STEINWAY
ESSENFELDER
Os melhores dos bons —
VENDAS A LONGO PRAZO
Casa Carlos Wehrs
Rua Carioca, 47 — Rio

NO MUNDO DAS MARAVILHAS
Cunhandy
Não tem rival. E' de effeito seguro, rapido e efficaz em todas as molestias do utero e ovarios e suas consequencias. Póde ser usado em qualquer occasião.

O medicamento por excellencia para o tratamento rapido e seguro da grippe influenza tosse resfriado, inflammação da garganta. Quebre o frasco para evitar falsificações. Fabricantes: Jarbas Ramos & Cia. Rua São Christovão, 607-A Tel.: 28-4598. A' venda em todas pharmacias e drogarias.
Brucanfra

BEBAM CAFÉ TAMOYO
A Marca de Confiança!...

PHYMATOSAN
AGE COM SEGURANÇA NA BRONCHITE, TOSSE
VIDRO POPULAR 1$500

Programma da Cidade

HOJE HOJE
RADIO EDUCADORA DO BRASIL
Das 10 ás 12 horas
JORGE MURAD despede-se hoje do programma da Cidade indo formar no cast da
RADIO IPANEMA ------- P. R. H. 8

NAVEGAÇÃO

DA EUROPA PARA A AMERICA DO SUL

PORTOS PROCEDENCIA	RIO DE JANEIRO Chega	NAVIOS	Sae	DESTINO PORTOS	Para mais informes
ABRIL		ABRIL		ABRIL	
Santos 10		Duque de Caxias 14		B. Aires . . 23-3756	
Londres . . . 15		High. Princess . 15		B. Aires . . 23-5947	
Hamburgo . . 15		Gen. Osorio . . 15		B. Aires . . 23-5947	
Amsterdam . . 16		Salland 16		B. Aires . . 22-9900	
Genova . . . 18		Neptunia . . . 18		B. Aires . . 23-5840	
Londres . . . 19		Asturias 19		B. Aires . . 23-2161	
Genova . . . 19		Norge 20		B. Aires . . 23-2925	
Stockholmo. . 20		Argentina . . . 20		B. Aires . . 23-2896	
Hamburgo . . 22		Vigo 22		B. Aires . . 23-5947	
Havre 24		Eubée 24		B. Aires . . 23-1965	
Antuerpia . . 24		Olympier . . . 24		B. Aires . . 23-4827	
Hamburgo . . 26		Gen. Artigas . . 26		B. Aires . . 23-5947	
Londres . . . 29		High. Brigade . 29		B. Aires . . 23-2161	
Hamburgo . . 30		Cap Arcona. . . 30		B. Aires . . 23-5947	
Amsterdam . . 30		Montferland . . 30		B. Aires . . 22-9900	

DA AMERICA DO SUL PARA A EUROPA

ABRIL		ABRIL		ABRIL	
Santos . . .	14	Raul Soares . .	14	Hamburgo .	23-3756
B. Aires . . .	17	M. Olivia . . .	17	Havre . . .	23-1965
B. Aires . . .	17	Santos	17	Stockholmo .	23-2896
B. Aires . . .	18	Valparaiso . . .	18	Suecia . . .	23-28696
B. Aires . . .	19	Campina . . .	19	Genova . .	23-2930
B. Aires . . .	20	Conte Grande .	20	Genova . .	23-5840
B. Aires . . .	21	Arlanza	21	Southampton	23-2161
B. Aires . . .	22	Londonier . . .	22	Antuerpia .	23-4827
B. Aires . . .	22	Valparaiso . . .	22	Polonia. . .	23-2896
B. Aires . . .	23	High. Chieftain.	23	Londres . .	23-2161
B. Aires . . .	23	Avila Star . . .	23	Londres . .	23-8355
B. Aires . . .	24	Parkhaven . . .	24	Antuerpia . .	23-2925
B. Aires . . .	24	A. Delfino . . .	24	Hamburgo .	23-5947
B. Aires . . .	28	Almeda Star . .	28	Londres . .	23-8355
B. Aires . . .	29	P. Christopherp.	29	Polonia. . .	23-2896
B. Aires . . .	29	Maasland . . .	29	Amsterdam .	22-9900
Santos . . .	29	Aura	29	Finlandia .	23-5947
B. Aires . . .	29	Bagé	30	Hamburgo .	23-3756
B. Aires . . .	30	Belle Isle . . .	30	Havre . . .	23-1532
B. Aires . . .	30	Neptunia . . .	30	Trieste. . .	23-5840
B. Aires . . .	30	Asturias	30	Southampton.	23-2161

DA A. DO SUL PARA OS E. UNIDOS E JAPAO

ABRIL		ABRIL		ABRIL	
B. Aires . . .	18	North. Prince .	18	N. York . .	23-0754
B. Aires . . .	25	Southern Cross.	25	N. York . .	23-2000
B. Aires . . .	24	B. Aires Maru .	24	Japão . . .	23-1532
B. Aires . . .	27	Lagahorm . . .	27	Mexico . .	23-2000
B. Aires . . .	28	West Camargo .	29	P. do Pacif.	23-200

DOS E. UNIDOS E JAPAO PARA A A. DO SUL

ABRIL		ABRIL		ABRIL	
N. York . . .	14	Argentino . . .	14	B. Aires . .	23-2000
Los Angeles. .	15	West Cactus . .	16	B. Aires . .	23-2000
N. York . . .	19	W. Prince . . .	19	B. Aires . .	23-0754
N. Orleans . .	23	Delvalle	24	B. Aires . .	23-2000
N. York . . .	26	Pan American .	26	B. Aires . .	23-2000
Japão	27	Santos Marú . .	27	B. Aires . .	23-1532
Philadelphia. .	27	Collingsworth .	27	B. Aires . .	23-2000
S. Francisco .	27	West Lois . . .	27	B. Aires . .	23-2000

LINHAS COSTEIRAS

SAHIDAS PARA O NORTE

Sae	NAVIOS	DESTINO	TEL.
ABRIL			
15	S. Branca - P. Areia		23-3433
15	Itaquera - Penedo .		23-3433
16	Itaguassú - Parahyb.		23-3433
16	Itapuhy - Cabed. .		23-3433
16	Iguassú - Manáos .		23-3756
17	Celeste - Victoria .		23-3433
17	Itaimbé - Belem . .		23-3433
18	Araraquara - Cab..		23-3433
19	Araraguara - Cab. .		23-3433
19	Manáos - Belem . .		23-3756
19	Portugal - Macáo. .		23-3433
19	Chuy - Amarração.		23-3420
19	Cubatão - Maceió .		23-3756
22	Bocaina - Maceió .		23-3756
22	Portugal - Macáo .		23-3433
26	Corcovado - Macáo.		23-3433
26	Victoria - Anton. .		23-3433

SAHIDAS PARA O SUL

Sae	NAVIOS	DESTINO	TEL.
ABRIL			
14	Campos - P. Alegre		23-3756
14	Itapura - P. Alegre		23-3433
15	Jupiter - S. Fran.		24-4748
15	Itatinga - P. Alegre		23-3433
16	Itapuca - P. Alegre		23-3433
16	A. Nascimento - Lag.		23-3756
16	Anna - Laguna . . .		23-3443
17	Piratiny - P. Alegre.		23-3756
17	Cte. Alcidio - P. A.		23-3756
20	Laguna - S. Franc.		23-3443
20	Capivary - P. Alegre		23-3443
24	C. Hoepcke - Lag.		23-3443
24	Cte. Capella - P. A.		23-3756
27	Itahité - P. Alegre.		23-3433

ENTRADAS DO NORTE

ABRIL			
14	Itapuca - Cabed.	.	23-3433
16	Chuy - Antonina.	.	23-3420

ENTRADAS DO SUL

ABRIL			
14	Itaguassú - P. Aleg.		23-3433
14	Itapuhy - P. Aleg..		23-3443
16	Araraquara - P. A.		23-3433
17	Cubatão - Laguna .		23-3756
18	Laguna - S. Franc..		23-3443
19	C. Hoepcke - Lag..		23-3443
23	Aratimbó - P. Al..		23-3443

HAVEN LINE

ROTTERDAM

S.S. "PARKHAVEN"

Esperado deste porto a 26 do corrente sahirá no dia seguinte para o HAVRE e ANTUERPIA, acceitando cargas tambem para os portos continentaes do norte da Europa com transbordo em ANTUERPIA.

para informações e reserva de praça: agencia maritima,

RAUL OZENDA

AVENIDA RIO BRANCO N.º 9, 2.º ANDAR
Endereço Telegraphico: "NAVITAL"
Salas 201/2/3
Teleph. 23-2925

ECONOMIA E COMMERCIO E INDUSTRIA

MERCADO CAMBIAL

LIBRA, 90 d., 4 59/256, 56$731; á v., 4 51/256, 57$153
DOLLAR, 11$800 — ESCUDO, $520

Tivemos, hontem, o mercado monetario official regulando firme e o Banco do Brasil em cobranças bancarias regulava a 56$731 e para letras particulares declarou a taxa de 56$950 sobre Londres, por libra. O dollar, á vista, esteve cotado na base de 11$800 e assim deixámos esse mercado ás 10 ½ horas.

A's 10 horas o Banco do Brasil affixou a seguinte tabella:

Libra, 90 d. . . .	56$731	Franco belga . .	2$000
Libra, á vista . .	57$153	Escudo	$520
Libra, cabo . . .	57$366	Lira.	$980
Dollar.	11$800	Peseta.	1$615
Franco.	$780	Peso arg., papel.	3$530
Marco	4$760	Peso uruguayo. .	5$350
Franco suisso . .	3$825	Florim	8$000

Para as suas coberturas o Banco do Brasil comprava:

A 90 DIAS		Florim.	7$850
Libra	55$950	Franco suisso . .	3$745
Dollar.	11$470	Marco	4$560
A 90 DIAS		Fr. belga, ouro .	1$930
Libra	56$350	Peso arg., papel .	3$380
Dollar.	11$570	Peso uruguayo. .	4$850
Franco.	$750	CABOGRAMMA	
Lira.	$930	Libra	56$550
Peseta.	1$565	Dollar.	11$620
Escudo	$510		

A's 12 horas, o mercado fechou inalterado.

OURO — O Banco do Brasil adquiria, hontem, a grammo. de ouro fino, na base de 1.000/1.000, em barra ou amoedado, ao preço de 18$100.

Camara Syndical dos Corretores
CURSO OFFICIAL DE CAMBIO

OFFICIAL (Á VISTA)		Registermark . .	3$979
Londres. . . .	57$254	Paris	1$084
Nova York . . .	11$761	B. Aires, papel. .	4$212
B. Aires, papel. .	3$380	Italia	1$367
LIVRE (Á VISTA)		Hespanha. . . .	2$255
Londres. . . .	79$500	Japão	4$723
Nova York . . .	16$392	Suissa.	4$339
Allemanha. . .	5$096	Hollanda	11$116
Portugal	$730	Slovaquia	$687
Austria	3$190	Montevidéo . . .	6$473
Belgica, ouro . .	2$803	Canadá	16$350
Idem, papel. . .	$561	Suecia.	4$122

CAMBIO LIVRE

Abriu e regulava, hontem, esse mercado, estavel o os bancos que operavam livremente declararam por libra a taxa de 79$400 e por dollar a de 16$350, para saques e as de 78$400 e de 16$150, para acquisições de coberturas. Fechou ás 12 horas, mais accessivel, porém, sem alteração.

Vigoraram, na abertura, as seguintes taxas de cambio livre, nos bancos estrangeiros:

A 90 DIAS		Hollanda	11$090
Londres. . . .	79$400	Belgica, ouro . .	2$785
Nova York . . .	16$350	Idem, papel . . .	$557
Paris	1$083	Suissa.	5$320
Á' VISTA		Montevidéo . . .	6$420
Londres. . . .	79$500	Rumania	$176
Nova York . . .	16$400	Japão	4$705
Allemanha. . .	6$620	Paris	1$085
Italia	1$365	Registermark . .	4$020
Portugal	$722	Austria	3$160
Portugal, prov. .	$727	B. Aires, papel .	4$220
Suecia.	4$140	CABOGRAMMA	
Slovaquia	$692	Londres.	79$700
Hespanha	2$250	Nova York . . .	16$450
Hespanha, prov. .	2$255	Paris	1$090

MERCADO DE MOEDAS

Libra, papel. . .	78$715	Idem, prata . . .	4$539
Dollar, papel . .	16$205	Peso chileno. . .	$650
Escudo, papel . .	$729	Lira.	1$335
Idem, prata. . .	$737	Franco suisso . .	5$200
Franco, papel . .	1$072	Franco belga. . .	$600
Idem, prata . . .	1$080	Idem, nickel. . .	$549
Idem, prata . . .	2$200	Peso uruguayo. .	6$398
Peso argentino. .	4$171	Marco, prata. . .	5$100
Zloty, papel . . .	4$150	Idem, papel . . .	5$912
Japão	4$505		

MOEDAS EM ESPECIE
AGIO DA PRATA

Prata da Republica.	75 %	85 %
Prata do Imperio.	125 %	140 %

EM SANTOS
RESUMO DO MERCADO DE CAMBIO

SANTOS, 13. — Durante o dia o Banco do Brasil comprou libras a 56$350 e dollares a 11$570.

EM PARIS

PARIS, 13.

FECHAMENTO	Hoje	Ant.
S/Nova York, á vista, por dollar . .	15.11	15.14
S/Londres, á vista, por libra. . . .	73.23	73.27
S/Italia, á vista, por 100 liras . . .	125.75	125.62

EM LONDRES

LONDRES, 13.

ABERTURA (11 horas)	Hoje	Fech. Ant.
A' vista, p/libra:		
S/Nova York	4.84.50	4.84.25
S/Genova	58.25	58.37
S/Madrid	35.37	35.37
S/Paris.	73.25	73.25
S/Lisboa	110.00	110.00
S/Berlim	12.01	12.00
S/Amsterdam	7.16	7.17
S/Berne.	14.94	14.93
S/Bruxellas	28.56	28.50
FECHAMENTO (13.35 horas)	Hoje	Fech. ant.
A' vista, p/libra:		
S/Nova York	4.84.62	4.84.25
S/Genova	58.25	58.37
S/Madrid	35.37	35.37
S/Paris.	73.25	73.25
S/Lisboa	110.00	110.00
S/Berlim	12.01	12.00
S/Amsterdam	7.16	7.17
S/Berne.	14.94	14.93
S/Bruxellas	28.56	28.50

TELEGRAMMA FINANCIAL

Taxa de desconto:	Fech.	Ant.
Banco da Inglaterra.	2 %	2 %
Banco da França.	2 ½ %	2 ½ %
Banco da Italia	3 ½ %	3 ½ %
Banco da Hespanha.	6 %	6 %
Banco da Allemanha	4 %	4 %
Em Londres, 3 mezes.	19/32 %	19/32 %
Em Nova York, 3 mezes, t/v..	¼ %	¼ %
Em Nova York 3 mezes, t/c..	3/16 %	3/16 %
Londres, s/Bruxellas, á v.. £ .	28.56	28.50
Genova, s/Londres, á v., £ . .	N/cotado	58.35
Madrid, s/Londres, á v., £ . .	35.37	35.40
Genova, s/Paris, á v., 100 frs.	N/cotado	79.45
Lisboa, s/Londres, por £, t/v..	99 00	99 00
Lisboa, s/Londres, por £, t/c..	98.75	98.75

EM NOVA YORK

NOVA YORK, 12.

FECHAMENTO (15.12 horas)	Hoje	Anterior
Taxa telegraphica:		
S/Londres, por libra, ...	4.84.62	4.84.87
S/Paris, por franco, ...	6.61.00	6.59.87
S/Genova, por lira	8.30.50	8.30.50
S/Madrid, por peseta	13.70	13.68
S/Amsterdam, por florim.. . .	67.58	67.57
S/Berne, por franco.	32.43	32.38
S/Bruxellas, por franco	16.97	16.95
S/Berlim, por marco.	40.36	40.27

NOVA YORK, 13.

ABERTURA (9.33 horas)	Hoje	Anterior
Taxa telegraphica:		
S/Londres, por libra.	4.84.62	4.84.62
S/Paris, por franco.	6.61.00	6.61.00
S/Genova, por lira	8.30.00	8.30.50
S/Madrid, por peseta	13.69	13.70
S/Amsterdam, por florim.. . .	67.53	67.58
S/Berne, por franco.	32.41	32.43
S/Bruxellas, por franco	16.97	16.97
S/Berlim, por marco.	40.30	40.36

EM BUENOS AIRES

BUENOS AIRES, 13.

FECHAMENTO	Hoje	Anterior
Taxa telegraphica:		
S/Londres, por £ p., t/venda	16 92	16.92
S/Londres, por £ p., t/comp.	15.00	15.00

EM MONTEVIDE'O

MONTEVIDÉO, 13.

FECHAMENTO	Hoje	Anterior
Taxa telegraphica:		
S/Londres, por £ ouro, t/v..	39 ½	39 ½
S/Londres, por £ ouro, t/c..	40 ¼	40 ¼

BOLSA DE TITULOS

MOVIMENTO DE HONTEM

APOLICES GERAES	
17 Uniformisadas	$22$000
30 Div. emissões, nominaes	823$000
3 Div. emissões, nominaes, de 500$ . .	820$000
5 Div. emissão, portador	835$000
5 Idem, idem, idem	837$000
5 Idem, idem, idem	839$000
10 Idem, idem, idem	840$000
52 Thesouro, 1932, de 500$000	501$000
500 Idem, idem, idem	1:005$000
69 Thesouro, de 1932	1:005$000
44 Ferroviarias, 1.ª emissão.	1:012$000
ESTADUAES	
163 Obrig. de Minas, 9 %..	977$000
10 Idem, idem, idem	978$000
110 Obrig. de Minas, 9 %, de 500$000..	486$000
61 Minas, emprest. de 1934, 5 % . . .	188$000
20 Estado do Rio, 6 %, nominaes. . .	340$000
MUNICIPAES	
20 Emprest. de 1917, portador	151$000
100 Emprest. de 1931, portador, 5 % .	1928$000
100 Idem, idem, idem	1925$00
100 Idem, idem, idem	1938$000
102 Idem, idem, idem	1935$00
2 Idem, idem, idem	1918$000
85 Idem, idem, idem	195$000
26 Idem, idem, idem	
DEBENTURES	
100 Tecidos Alliança, 1.ª série	150$000

ULTIMOS PREGÕES

	Vend.	Comp
APOLICES GERAES		
Tratado da Bolivia, 3 %	—	660$000
Emprestimo de 1906, portador	825$000	822$000
Uniformisadas, 5 %.	825$000	822$000
Div. emissões, nom., ex/juros.	828$000	820$000
Diversas emissões, portador..	839$000	838$000
Obrigações Rodoviarias, nom.,	900$000	—
Obrigações do Thesouro, 1921.	1:000$000	—
Obrigações do Thesouro, 1930.	—	1:005$000
Obrigações do Thesouro, 1932.	1:003$000	1:001$000
Obrigações Ferrovirarias. . . .	1:013$000	1:012$000
Obrigações Ferrovirarias. . . .	—	1:012$000
ESTADUAES		
Rio, de 100$000, 4 %.	103$000	102$000
Rio de 500$000 6 %.	—	340$000
Rio, 8 %.	480$000	—
Idem. de 1:000$, decreto 2.316	—	925$000
Minas de 1:000$ 5 % nom...	638$000	636$000
Idem, idem, portador	700$000	—
Idem, idem, decreto 9.682.. .	848$000	845$000
Idem, idem, dec. 9.555, port..	660$000	—
Idem, idem, 7 %, portador. .	848$000	845$000
Idem, idem, idem, em cautelas	848$000	845$000
Minas, de 200$, 5 %, 1934... .	187$500	187$000
Rio Grande. 1:000$. 8 % . . .	—	890$000
Obrig. de Minas, 1:000$, port..	978$000	977$000
Idem. idem de 500$000.. . . .	495$000	492$000
Idem idem de 200$000.. . . .	—	196$000
MUNICIPAES		
Libras, ouro, 1904, portador . .	458$000	450$000
Idem, idem, nominaes	—	480$000
Emprestimo de 1906, portador	150$500	—
Emprestimo de 1914, portador	148$000	145$000
Emprestimo de 1917, portador	153$000	151$000
Emprestimo de 1920, portador	155$000	152$000
Emprestimo de 1931, portador	194$000	193$000
Decreto 1.535, port., 7 % . . .	175$000	174$000
Decreto 1.550, port., 7 % . . .	—	175$000
Decreto 1.933, port., 8 % . . .	196$000	190$000
Decreto 1.948 port., 7 % . . .	—	171$000
Decreto 1.999, port., 7 % . . .	176$000	175$000
Decreto 2.003, port., 8 % . . .	190$000	185$000
Decreto 2.007, port., 7 % . . .	173$000	—
Decreto 2.339, port., 7 % . . .	171$000	—
Decreto 3.264, port., 7 % . . .	175$000	174$000
Pref. de P. Alegre, pt., D. 246	460$000	—
Bello Horizonte, 1:000$, 7 %.	785$000	775$000
Bagé, 1:000$. 8 %.	—	850$000
Pelotas, 8 %	800$000	790$000
ACÇÕES		
Banco do Brasil	395$000	390$000
Banco do Commercio	177$000	175$000
Banco Portuguez, portador. .	129$000	127$000
Banco Portuguez, nominaes . .	130$000	128$000
Banco Regional	—	140$000
Banco dos Funccionarios . . .	55$000	50$000
Banco Boavista	620$000	580$000
Banco Mercantil.	480$000	470$000
Banco Economico	30$000	—
Credito Real de Minas.. . . .	280$000	250$000
FERRO CARRIL		
Victoria e Minas	—	10$000
Minas de S. Jeronymo	119$000	118$000
COMPANHIAS		
Brasil Industrial.	—	470$000
Manufactora	185$000	175$000
America Fabril	205$000	200$000
Progresso Industrial.	205$000	—
Tecidos Corcovado	—	70$000
Taubaté.	—	500$000
Cometa	—	90$000
Confiança	—	10$000
Nova America.	—	235$000
Nova America.	250$000	230$000
Tecidos Petropolitana	170$000	—
Tecidos Alliança.	105$000	90$000
Industrial Campista.	—	70$000
SEGUROS		
Varegistas	1:800$000	1:400$000
Argos.	—	2:670$000
Sul America	500$000	490$000
Previdente.	—	2:600$000
Confiança	220$000	210$000
Guanabara, ...	85$000	80$000
Garantia.	—	90$000
Sagres	400$000	302$000
União dos Proprietarios . . .	—	420$000
COMPANHIAS DIVERSAS		
Docas de Santos, portador. .	228$000	225$000
Docas de Santos, nominaes . .	225$000	223$000
Sul Mineira de Electricidade..	—	190$000
Radio Tel Brasileira	150$000	—
Companhia Brahma..	—	416$000
Terras e Colonização	11$000	10$000
Usinas Nacionaes.	—	350$000
Docas da Bahia	—	2$000
Artefactos de Borracha. . . .	70$000	—
DEBENTURES		
Mercado	212$000	210$000
Tecidos Alliança.	—	150$000
Tecidos Alliança, 1.ª série. .	—	148$000
Manufactora	205$000	203$000
Docas de Santos.	190$000	—
Antarctica Paulista..	—	192$000
Nova America..	—	1:030$000
Santa Helena	—	165$000
Bella Arles	—	220$000
"Jornal do Brasil"	—	200$000
Industrial Campista.	150$000	—
Componhia Brahma.	1:020$000	1:020$000
Federal Fundição	—	180$000
Progresso Industrial	180$000	175$000
Tecidos Magéense	—	100$000
Mayrink Veiga.	1:020$000	1:000$000
Docas da Bahia	50$000	20$000
Usinas Nacionaes.	—	202$000
Fluminense F C	—	655$000

MERCADO DE CEREAES

Regularam as cotações abaixo para os diversos generos no mercado atacadista.

	Minimo	Maximo
Arroz agulha amarellão, 60 ks. .	63$000 a	66$000
Arroz especial brilhado, 60 ks. .	63$000 a	66$000
Arroz agulha de 1.ª bril. 60 ks..	56$000 a	58$000
Arroz agulha especial, 60 ks. . .	62$000 a	64$000
Arroz agulha de 1.ª, 60 ks. . . .	56$000 a	58$000
Arroz agulha de 2.ª, 60 ks. . . .	46$000 a	48$000
Arroz agulha de 3.ª 60 ks. . . .	38$000 a	44$000
Arroz japonez especial, 60 ks. . .	48$000 a	50$000
Arroz japonez de 1.ª, 60 ks. . . .	45$000 a	47$000
Arroz japonez de 2.ª, 60 ks. . . .	42$000 a	44$000
Arroz japonez de 3.ª, 60 ks. . . .	34$000 a	38$000
Anga, 60 kilos	— Nominal —	
Alfafa nacional ou estrang., kilo.	$380 a	$400
Amendoim em casca, 25 ks. . . .	178000 a	195000
Alhos nacionaes, cento	— Não ha —	
Alhos estrangeiros, cento	$8000 a	$8500
Alpiste nacional, kilo.	$950 a	1$000
Bacalhão esp. do Porto, 58 ks.. .	240$000 a	250$000
Bacalhão superior, 58 ks.. . . .	220$000 a	225$000
Bacalhá. escamudo, 58 ks.	170$000 a	175$000
Banha de Porto Alegre, caixa. .	162$000 a	175$000
Outras marcas 20 kilos	158$000 a	160$000
Idem idem, de 1 a 2 kilos. . . .	165$000 a	168$000
Banha da Laguna, caixa.	162$000 a	163$000
Banha de Itajahy, caixa.	163$000 a	165$000
Idem. de 20 kilos	162$000 a	163$000
Batotas ao interior, kilo	$600 a	$800
Batatas do sul, kilo.	$450 a	$450
Cebolas do sul, caixa	303000 a	314000
Ervilha kilo	2$800 a	3$000
Farinha de mandioca, esp., P. Al.	17$000 a	17$500
Farinha de mandioca, fina. P. Al.	15$500 a	16$000
Farinha de mandioca, entre, 50 k.	12$000 a	12$500
Farinha de mandioca, gr., 50 ks..	11$000 a	11$500
Feijão preto espec., novo, 60 ks..	248000 a	278000
Feijão branco, 60 ks.	268000 a	288000
Feijão enxofre 60 ks.	348000 a	358000
Feijão manteiga novo, 60 ks. . .	518000 a	568000
Feijão mulatinho, 60 ks..	348000 a	368000
Feijão fradinho nacional, 60 ks..	318000 a	368000
Fubá mimoso, 20 kilos	118500 a	128000
Fubá extra, 20 kilos.	208000 a	228000
Grão de bico kilo	2$600 a	2$700
Lentilhas, 60 kilos	408000 a	428000
Lingua defumada uma	2$200 a	3$500
Lombo de porco salg., min., kilo.	1$700 a	1$800
Lombo de porco salg., do sul, kilo	1$300 a	1$400
Herva matte kilo	$800 a	$700
Manteiga do interior, kilo. . . .	4$000 a	4$500
Manteiga do sul, kilo	3$800 a	4$000
Milho Cattete, vermelho, 60 ks. .	158000 a	158500
Milho Cattete, amarello, 60 ks. .	148000 a	148500
Milho Cattete, mesclado, 60 ks. .	138000 a	138500
Polvilho do norte kilo	$500 a	$600
Polvilho do sul, kilo.	$100 a	$450
Toucinho mineiro, kilo	1$800 a	2$000
Toucinho paulista, kilo.	2$000 a	2$100
Toucinho de fumeiro kilo	2$400 a	2$500
Xarque, manta p. nacional, kilo.	2$100 a	2$200
Xarque, patos e mantas, do sul, k.	1$800 a	1$900
Xarque, patos e mantas, min., k.	1$900 a	2$000

COTAÇÕES DA BOLSA DE NOVA YORK

(FORNECIDAS PELA UNITED PRESS)

NOVA YORK, 13 de abril. (FECHAMENTO DA BOLSA)

	Hoje	Anterior
Allied Chemical & Dye..	134.25	133
Allis Chemical Mig..	14.87	14.50
American Can..	119	118
American Car & Foundry.. . . .	13.75	13
American Foreign Power.. . . .	3.62	3.37
American Gas Electric	24	23.87
American Locomotive	11.87	11.37
American Metal	18.75	18.37
American Power & Light.. . . .	3.50	3.25
American Radiator & St. San.. .	13.50	13
American Smelting Refining.. .	38.87	38.50
American Sup. Power	1.12	1
American Tel. & Tel	107	106.37
American Tobacco "B".	80	79.50
American Water Works.	11.37	11
American Woolen.	7.12	6.50
Annaconda Cooper	11.87	11.50
Andes Copper.	n/c.	5
Armour of Delaware (pref.) . . .	101.75	101.25
Armours Illinois ("A"	3.87	3.75
Armours Illinois (pref.).	n/c.	n/c.
Associated Gas & Electric. . . .	3/8	7/16
Atchinson Topeka Santa Fé . . .	40.50	40.25
Atlantic Refining.	24.75	24.62
Atlas Corporation.	8.12	8.12
Auburn Motors	18.87	18.50
Baldwin Locomotive..	1.75	1.75
Bendix Aviation..	14.75	14.25
Bethlehem Steel..	26	25.50
Brazilian Traction	n/c.	n/c.
Burroughs Adding Mach.	15	14.87
Canadian Pacific..	10.12	10
Case Treshing Machine.	53.12	52
Caterpillar Tractor..	42.50	41.50
Cerro de Pasco	50.62	50.37
Chicago Milwakee St. Paul. . . .	7/8	7/8
Chrysler Motors..	36.50	35.87
Cities Service..	1.37	1.37
Columbia G s Electric..	6.50	6.25
Commonwealth Edison..	62.75	61
Commonwealth Southern	1.25	1.25
Consolidater Gas of New York . .	22.12	21.12
Consolidated Oil..	8.25	8
Continental Can..	71.87	71.50
Corn Products . . . .

Economia - Commercio - Industria

C A F E'

DIARIO DE NOTICIAS — Rio, 13 de Abril de 1935

O mercado de café abriu, hontem e regulava calmo e os possuidores cotaram os typos 7 á razão de 12$100 por 10 kilos. Na abertura venderam-se 2.294 saccas e á tarde mais 1.230, num total de 3.524 contra 5.429 ditas de vespera. Assim fechou inalterado e mais abastecido.

COTAÇÕES POR 10 KILOS

Typo 3	14$100
Typo 4	13$600
Typo 5	13$100
Typo 6	12$600
Typo 7	12$100
Typo 8	11$600

O typo 7 o anno passado foi cotado a 15$000.

MOVIMENTO DO DIA 12

		Saccas
Stock em 11		486.096
Entradas:		
Pela Leopoldina	7.819	
Pela Central	3.021	
Regul. Esp. Santo	1.237	
Regul. Est. do Rio	417	
Reguls. mineiros	5	12.499
Total		498.595
Saidas:		
Africa	10.065	
Por cabotagem	50	10.115
Total		488.980
Consumo local		500
Stock em 12		487.980
Idem, anno passado		742.581
Entradas geraes em 12		122.240
De 1.º de julho		2.244.736
Idem, anno passado		2.734.979
Saidas geraes em 12		104.472
De 1.º de julho		1.788.910
Idem, anno passado		2.448.021
Rev. ao stock em julho		50.044
Ret. do mercado desde 1.º de abril		—

MERCADO A TERMO
(Por 10 kilos)

Mezes:	1.ª cot.	2.ª cot.
Abril	11$450	—
Maio	11$300	—
Junho	11$200	—
Julho	11$075	—
Agosto	11$050	—
Setembro	11$050	—
Vendas do dia	1.500	—

Mercado firme.

EM S. PAULO

S. PAULO, 13. — Entradas de café até ao ½ dia:

	Hoje	Ant.
Em Jundiahy, pela Estrada Paulista	16.000	17.000
Em S. Paulo, pela Sorocabana	14.000	14.000
Total	30.000	31.000

EM SANTOS

SANTOS, 13.

UNICA CHAMADA

Contracto "A", typo 4 molle:

	Hoje	F. ant
Entrega em abril	16$800	16$800
" em maio	16$650	16$675
" em junho	16$525	16$525
" em julho	16$475	16$475
" em agosto	16$375	16$375
" em set.	16$450	16$450
" em out.	16$475	16$475
" em nov.	16$475	16$475
" em dez.	16$350	16$350
Vendas do dia	—	—
Mercado	Calmo	Calmo

FECHAMENTO DO CAFÉ

Mercado — Hoje, calmo; anterior, calmo; anno passado, estavel.

Disponivel typo 4, por 10 kilos — Hoje, 15$400; anterior, 15$500; anno passado, 17$600.

Embarques — Hoje, 38.261 saccas; anterior, 93.237; anno passado, 44.065.

Entradas até ás 14 horas — Hoje, 33.062 saccas; anterior, 34.789; anno passado, 41.625.

Existencia de hontem por embarcar, 1.965.134; anterior, 1.970.333; anno passado, 2.383.258 saccas.

Saidas — Para a Europa, 43.669 saccas; para outros portos, 526. — Total das saidas, 44.195 saccas.

EM VICTORIA

VICTORIA, 13.

UNICA CHAMADA

Contracto "A" — Typo 7½

	Comp.	Vend
Entrega em abril	10$800	n/c.
" em maio	10$800	n/c.
" em junho	10$800	n/c.
" em julho	10$750	n/c.
Vendas do dia	—	—

Mercado firme.

Disponivel, typo 7, por 10 kilos — 11$000

Mercado estavel.

ESTATISTICA DO CAFÉ EM 13

	Saccas
Entradas	12.064
Saidas	605
Em stock	187.648

NO HAVRE

HAVRE, 13.

UNICA CHAMADA

	Hoje	F. ant
Entrega em maio	111 ¾	111 ¾
" em julho	112 ¼	113 ¼
" em set.	113 ½	113 ½
" em dez.	114 ½	114
Vendas do dia	2.000	2.000

Alta parcial de ½ franco, desde o fechamento anterior.

EM LONDRES

LONDRES, 13.

	Hoje	Ant.
Typo 4:		
Sup Santos prompto p/embarque	36/6	36/6
Typo 7:		
Rio, prompto para embarque	30/6	30/6

EM HAMBURGO

(Chamada principal)

HAMBURGO, 13.

FECHAMENTO

Santos de 1.º Contracto novo.

	Hoje	F. ant
Entrega em maio	31 ¼	31
" em julho	31 ½	31 ¼
" em set.	32	31 ¾
" em dez.	32 ½	32 ½
Vendas do dia	—	—

Mercado estavel.

Alta parcial de ¼ pfng., desde o fechamento anterior.

EM NOVA YORK

(Contractos do Rio)

NOVA YORK, 13.

ABERTURA

	Hoje	F. ant
Entrega em maio	5.14	5.13
" em julho	5.26	5.21
" em set.	5.30	5.27
" em dez.	5.38	5.34
Mercado	Estav.	Estav

Alta de 1 a 5 pontos, desde o fechamento anterior.

FECHAMENTO

	Hoje	F. ant
Entrega em maio	5.17	5.18
" em julho	5.25	5.21
" em set.	5.32	5.27
" em dez.	5.40	5.34
Vendas do dia	5.000	10.000
Mercado	Estav.	Estav

Alta de 4 a 6 pontos, desde o fechamento anterior.

TRIGO

MERCADO DE FARINHA DE TRIGO DA CAPITAL FEDERAL

Por sacco

MOINHO DA LUZ:	
Semolina	38$500
Luz	31$500
Tres Corôas	30$500
Moinho Inglez	29$500
Moinho Inglez:	
Semolina	33$500
Buda	31$500
Soberana	30$500
Nacional	29$500
Moinho Fluminense:	
Semolina	33$500
Especial	31$500
Bôa Sorte	30$500
Diamantina	29$500
S. Leopoldo	29$500

PREÇO DO FARELLO DE TRIGO

Por 35 kilos

MOINHO DA LUZ:	
Farello	5$000 a 5$500
Farel'inho	5$000 a 5$500
Remoido	8$500 a 9$000
Triguilho	10$000 a 10$500
Moinho Fluminense:	
Farello	5$000 a 5$500
Farellinho	5$000 a 5$500
Remoido	8$500 a 9$000
Triguilho	10$000 a 10$500
Moinho Inglez:	
Farello	5$000 a 5$500
Farellinho	5$000 a 5$500
Remoido	8$500 a 9$000
Triguilho	10$000 a 10$500
Aveia, 40 ks.	— a 13$000

EM BUENOS AIRES

BUENOS AIRES, 12.

FECHAMENTO

	Hoje	F ant
Por 100 kilos:		
Entrega em maio	7.41	7.24
" em junho	7.47	7.30
" em julho	7.53	7.37
Mercado	Firme	Estav.
Disponivel, typo Barletta para o Brasil	7.55	7.50

EM CHICAGO

CHICAGO, 12.

	Hoje	F. ant.
Preço por bushel:		
Entrega em maio	100.50	97.87
" em julho	99.75	96.62

ALFANDEGA

COMPARAÇÃO DA RENDA ARRECADADA

Em 13 de abril	777:495$800
De 1 a 13/4	22.884:196$500
O anno passado	20.077:136$700
Differença contra mais em 1935	2.807:059$800

Sello — 32:081$500.

CASINO
Copacabana
DUAS ORCHESTRAS
CINEMA
JANTARES DANSANTES
— NO GRILL ROOM —
"Matinées" aos domingos
— ás 3 horas da tarde —



Não se apresente aos seus amigos, com OLHOS amortecidos ou envelhecidos, congestionados, ou com palpebras inflamadas. Eis aqui uma formula e que lhe dá OLHOS bons e fortes, aclarando a esclerotica e fazendo desapparecer o avermelhado e as purgações, desinflamando as palpebras inflamadas. LAVOLHO faz cessar a dor de OLHOS e aclara olhos embaciados. LAVOLHO é um fluido puro incolor e a sciencia não poderia produzir um agente purificador dos OLHOS mais delicado ou mais poderoso para embellezar os OLHOS.
LAVOLHO rejuvenesce os OLHOS.

JOIAS em ouro, platina antigas ou modernas compra-se pelo maior preço. — Av. Passos 7-B — Tel.: 22 4265.

CASA PALMEIRA
MOVEIS E MALAS DE TODOS OS TYPOS
Rua Visconde do Rio Branco ns. 24-26 - Loja - Phone 22-3007
Especialidade em cadeiras para barbeiros, moveis novos e usados. ARMAÇÕES, BALCÕES e grande sortimento de artigos para escriptorio por preços incomparaveis!...
Dormitorios para casal por preços excepcionaes!...
(Posto de vendas de estampilhas)
Acceitam-se encommendas

ALGODÃO

Conclusão da 14.ª pagina

EM PERNAMBUCO

RECIFE, 13.

	Preço por 15 ks. Hoje	Ant.
Mercado	Estav.	Estav
1.ª sorte, comp.	60$000	60$000
Entradas:	Saccas de 80 ks.	
Desde hontem	500	500
De 1.º de set. p.	510.900	510.400
Exportação:	Fardos de 180 ks.	
Portos da Europa	100	—
Existencia saccas de 80 kilos	9.900	10.100

EM LIVERPOOL

LIVERPOOL, 13.

FECHAMENTO

	Hoje	F ant
Mercado	Estav.	A est
São Paulo Fair	6.59	6.55
Pernambuco Fair	6.44	6.46
Maceió Fair	6.44	6.40
Am. Fully Middl.	6.69	6.65
Am. Futures:		
Entrega em maio	6.44	6.38
" em julho	6.38	6.32
" em out.	6.13	6.06
" em jan.	6.10	6.03

Disponivel brasileiro — Alta de 4 pontos.

Disponivel americano — Alta de 4 pontos.

Termo americano — Alta de 4 pontos.

EM NOVA YORK

NOVA YORK, 13.

ABERTURA

	Hoje	F ant
Amer Futures:		
Entrega em maio	11.59	11.50
" em julho	11.66	11.57
" em out.	11.34	11.24
" em jan.	11.46	11.36

No mercado houve idéas de inflacção.

Alta de 9 a 10 pontos, desde o fechamento anterior.

ASSUCAR

Hontem, o mercado de assucar abriu e regulava em condições de fermeza e os negocios levados a effeito sobre o disponivel desse producto foram regulares. Fechou ainda firme e sem tendencias, com os vendedores exigentes.

COTAÇÕES
(Por 60 kilos)

Crystal novo de Campos	— Nominal —
Branco crystal	50$500 a 51$000
Demerara	47$500 a 48$000
Mascavo	41$000 a 42$000
8.º facto	— Nominal —
Mascavinho	— Nominal —
Crystal de Sergipe	43$000

MOVIMENTO DO DIA 12

	Saccas
Stock em 11	93.710
Saidas	2.373
Stock em 12	91.337

Não houve entradas.

EM S. PAULO

S. PAULO, 13. — Não houve cotações neste mercado.

PREÇO DO DISPONIVEL

Branco crystal	— Nominal —
Somenos	50$500 a 51$000
Mascavo	42$000 a 42$500

EM PERNAMBUCO

RECIFE, 13.

	Hoje	Ant
	Por 15 kilos	
Mercado	Estav.	Estav
Entradas:	Saccas de 60 ks	
Desde hontem	4.500	11.700
De 1.º de set. p.	4.205.400	4.200.900
Exportação:		
Sul do Brasil	1.000	—
Existencia em saccas de 60 ks.	1.925.100	1.921.700

EM LONDRES

LONDRES, 13.

FECHAMENTO

	Hoje	F. ant
Entrega em maio	4/11 ¼	4/11 ¼
" em agosto	5/0 ¼	4/11 ¾
" em set.	5/0 ½	5/
" em out.	5/0 ¼	5/

EM NOVA YORK

NOVA YORK, 12.

FECHAMENTO

	Hoje	F ant
Entrega em maio	2.27	2.24
" em julho	2.34	2.30
" em set.	2.40	2.36
" em dez.	2.47	2.43

Mercado estavel.

Alta de 3 a 4 pontos, desde o fechamento anterior.

NOVA YORK, 13.

ABERTURA

	Hoje	F ant
Entrega em maio	2.28	2.27
" em julho	2.35	2.34
" em set.	2.41	2.40
" em dez.	2.48	2.47

Mercado apenas estavel.

Alta de 1 ponto desde o fechamento anterior.

LEILÕES DE PENHORES

Amanhã Amanhã
Segunda-feira, 15 do corrente
AO MEIO DIA
Leilão de
PENHORES
DA CASA
LEVY GOMES & COMP.
MATRIZ
Travessa do Rosario n. 13
Importante leilão
Ricas e valiosas
JOIAS
com brilhantes e outras pedras preciosas, aneis, broches, pulseiras, pares de bichas, barretes, cordões, relogios, correntes, etc.

F. Salgado
BERNARDINO REBELLO
(Preposto)
Escriptorio á rua Republica do Perú n.º 10, sobrado (antiga da Assembléa). Telephone: 23-5277.
Devidamente autorizado
Venderá em leilão AMANHÃ Segunda-feira, 15 do corrente
AO MEIO-DIA
Travessa do Rosario n. 13

Todas as joias acima mencionadas, pertencentes ás cautelas já vencidas e não resgatadas, podendo os senhores mutuarios resgatal-as ou reformal-as até á hora do leilão.

NOTA — Os srs. compradores examinem bem antes de comprar para não haver duvidas.

As reclamações só serão attendidas no acto da arrematação.

CATALOGO

1—142883—1 chatelaine de ouro, defeituosa, pesando 14 1|2 grammas.
2—142949—1 par de bichas de ouro, moedas, pesando 10 grammas.
3—143421—1 anel de ouro com monogramma, pesando nove grammas.
4—143473—1 corrente de ouro com argola de metal, pesando 8 grammas.
5—146922—1 anel com monogramma, e 2 allianças, tudo de ouro, pesando 18 grammas.
6—149900—1 corrente de ouro pesando 44 grammas.
7—150075—1 par de botões de ouro, moedas, com tranquetas de ouro baixo, pesando 10 grammas.
8—150985—1 relogio de metal, Cyma, n. 152.511, com pulseira de couro.
9—151351—1 medalha de ouro, pesando 6 grammas.
10—151448—1 alliança de ouro, pesando 7 grammas.
11—153291—1 collar com medalha de ouro, pesando sete grammas.
12—154066—1 collar com 5 medalhas de ouro, pesando 5 1|2 grammas.
13—154104—1 collar com medalha de ouro, faltando uma pedra, pesando 7 grammas.
14—155211—1 anel de ouro, faltando a pedra, pesando 14 grammas.
15—155272—1 relogio de prata, Cyma, n. 9.115.049, com mostrador defeituoso.
16—155738—1 corrente de ouro baixo, defeituosa, com uma argolinha de metal, pesando tudo, 13 grammas.
17—155838—1 par de botões de ouro com diamantes e pedras, pesando 4 grammas.
18—156130—1 relogio de ouro, Invar, n. 163.974, defeituoso, para senhora, um dito de dito, Omega, n. 4.496.817, parado, e 1 chatelaine de ouro, pesando 10 grammas.
19—157615—1 relogio de metal, Agemo, n. 3.
20—157900—1 broche de ouro com 1 pedra.
21—158570—1 relogio de metal, Omega, n. 7.632.839, com mostrador defeituoso.
22—159755—1 vaso de chrystofle, usado.
23—158938—1 cruz de ouro e platina com brilhantes, e collar de prata.
24—158945—1 alliança de ouro baixo, pesando 5 grammas.
25—159549—1 relogio de metal, Levis, n. 765.102, e 1 corrente de ouro, defeituosa, pesando 5 grammas.
26—159579—1 medalha com 2 brilhantes e 1 pedra solta, 1 anel de ouro e platina, com brilhantes, e 1 pedra, 1 dito com 4 brilhantes e pedras azues e 1 alfinete de ouro e platina com 1 brilhante, pesando tudo vinte grammas.
27—159641—1 alfinete de ouro e platina, com 1 brilhante, diamantes e pedras encarnadas.
29—160283—1 alliança de ouro baixo com diamantes, faltando 1 dito.
30—160299—1 alfinete de ouro, e platina com 1 brilhante.
31—160310—1 broche de ouro com 1 pedra verde, pesando 5 grammas.
32—160324—1 anel de ouro baixo com 1 brilhante.
33—160336—1 par de botões de ouro com 2 pedras, pesando 6 grammas.
34—160362—1 alfinete de ouro e platina com 1 brilhante.
35—160385—1 relogio de prata, Vulcain, n. 2 213.991.
36—160386—1 anel de ouro com 2 brilhantes e 1 pedra, pesando 4 grammas.
37—160395—1 relogio de metal, Studio, n. 1.267.381, para pulso.
38—160396—1 anel de ouro baixo, com 1 brilhante.
39—160410—1 relogio de metal, Lesco, n. 167.957.
40—160442—1 alliança de ouro, pesando 5 grammas.
41—160444—1 relogio de metal, Cyma, com pulseira de couro, defeituoso.
42—160463—1 relogio de nickel, Cyma, n. 7.131.399, com vidro partido.
43—160472—1 relogio de ouro, n. 69.274, com pulseira de fita.
44—160496—1 corrente de ouro, defeituosa, pesando 6 grammas.
45—160505—1 anel de ouro com 1 brilhante.
46—160506—1 pulseira de ouro com brilhantes e 1 perola, pesando 8 grammas.
47—160526—1 par de bichas de ouro e prata com diamantes e pedras.
48—160550—1 par de botões de ouro e platina com 4 brilhantes, defeituoso, pesando 9 grammas.
49—160561—1 relogio de metal, Omega, n. 7.073.602, defeituoso.
50—160570—1 anel de ouro branco, com pedras, pesando seis grammas.
51—160574—1 serviço para fumante, com 4 peças.
52—160589—1 relogio de ouro, n. 191.714, amassado, com pulseira de fita.
53—160631—1 relogio de ouro branco, Movado, n. 0789.704, com pulseira de metal.
54—160643—1 relogio de metal, Omega, n. 3.044.719.
55—160663—1 anel e 1 barrete de ouro, ouro baixo, e platina, com brilhantes, faltando 1 dito, diamantes, faltando ditos, e pedras, pesando tudo 13 grammas.
56—160709—1 relogio de metal, Omega, n. 2.800.147.
57—160720—1 relogio de prata, Vulcain, n. 2.217.587.
58—160744—1 broche com um brilhante e 1 medalha, tudo de ouro, pesando 4 grammas.
59—160746—1 pulseira de ouro, com pedras, pesando treze grammas.
60—160760—1 relogio de metal, Cyma, n. 1.880, com mostrador defeituoso.
61—160763—1 relogio de metal, Omega, n. 3.843.710.
62—160767—1 relogio de prata, Omega, n. 7.000.150.
63—160796—1 corrente de ouro e platina, pesando 6 grammas, 1 barrete de dito com brilhantes e pedras encarnadas, 1 cruz de dito com brilhantes e diamantes, e 1 collar de ouro e platina.
64—160799—1 relogio de metal, Omega, n. 3.843.682, parado.
65—160809—1 relogio de metal, Cyma, n. 154.703.
67—160816—1 relogio de metal, Movado, n. 889.157.
68—160835—1 relogio de metal, Cyma, n. 4.450, defeituoso, com charneira partida.
69—160838—1 lapiseira de ouro e metal.
70—160841—1 relogio de metal, Extrema, com pulseira de couro.
71—160846—1 relogio de platina com brilhantes e pulseira de fita, e 1 broche de ouro, moedas, pesando 16 grammas.
72—160868—1 relogio de nickel, n. 15.152, com pulseira de dito, parado.
73—160878—1 anel de ouro e platina com 1 brilhante.
74—160901—1 relogio de metal, Studio, n. 1.220.778, defeituoso, com pulseira de couro.
75—160947—1 anel de ouro baixo com 1 brilhante e diamantes.
76—160951—1 pulseira de ouro e platina, defeituosa, pesando 10 1|2 grammas.
77—160978—1 relogio de metal, Levis, n. 799.523.
78—160990—1 anel de ouro com 2 brilhantes e diamantes.
79—161004—1 relogio de ouro, n. 74.056, amassado, com fita e 1 dito de dito, numero 3.565, defeituoso, com fita, faltando 1 pedra.
80—171000—1 anel de platina com 1 brilhante.
81—161033—1 relogio de metal, Cyma, n. 152.320, com mostrador defeituoso.
82—161036—1 relogio de prata, n. 0105.934, defeituoso, com pulseira de couro.
83—161051—1 anel de ouro e platina com 1 brilhante.
84—161063—1 alfinete de ouro com 1 brilhante e 2 perolas.
85—161073—1 barrete de ouro e prata, com 1 pedra azul e brilhantes, faltando ditos, pesando 10 grammas.
86—161077—1 anel de ouro com 1 pedra, pesando 9 grammas.
87—165642—1 plateau de prata e madeira com espelho, 1 centro de mesa de prata e vidro, 3 garrafas de crystal e prata, 12 calices de dito e 12 garfos de metal.
89—161095—1 anel com 1 pedra, faltando 1 dita e 1 alfinete com 1 pedra, tudo de ouro, pesando 3 grammas.
90—170001—1 anel de ouro com 1 brilhante e diamantes.
91—161096—1 corrente de ouro e 1 anel de ouro baixo, com monogramma, pesando tudo 12 grammas, e 1 relogio de ouro baixo, n. 51.267, com guarda-pó de metal.
93—161103—1 pulseira de ouro, defeituosa, e diversos pedaços de collar de ouro baixo, pesando tudo 15 grammas.
94—161108—1 alfinete de ouro e platina com 1 brilhante e 1 anel de dito com 1 to.
95—161182—1 broche de ouro e platina com pedras e perolas faltando 2 ditas, pesando 5 grammas.
96—161173—1 anel com 1 brilhante, 1 medalha com brilhantes, e 1 anel com diamantes, faltando 1 dito, tudo de ouro, pesando trinta grammas.
97—161199—1 relogio de metal, Omega, n. 7.038.027, defeituoso.
98—161177—1 relogio de platina com brilhantes e pulseira de fita.
99—161203—1 alfinete de ouro com 2 brilhantes.
100—169414—1 alfinete de ouro com 1 pedra e brilhantes, e 1 anel de ouro com 5 brilhantes.
101—161210—1 fecho de ouro e platina com 2 brilhantes e 1 pedra.
102—161214—1 pulseira de ouro, pesando 9 grammas, 1 par de bichas de ouro com 2 brilhantes e 2 coraes, um anel de platina com 1 pedra azul, brilhantes e 1 diamante.
103—161233—1 anel de ouro com 2 brilhantes.
104—161235—1 pulseira com medalha de ouro, pesando sete grammas.
106—161252—1 par de botões de ouro, defeituoso, pesando 3 grammas.
107—161263—1 relogio de metal, Cyma, n. 0164.042, com pulseira de couro.
108—161316—1 cruz de ouro e platina com brilhantes e um diamante e 1 par de bichas de dito com brilhantes e 2 pedras.
109—161317—1 anel de ouro com 1 brilhante.
110—161332—1 anel de ouro e platina com 1 brilhante e diamantes, e 1 dito de dito com brilhantes, diamantes e pedras.
111—161373—1 par de bichas de ouro com 4 brilhantes.
112—161374—1 broche de platina com brilhantes, pesando 24 grammas.
113—141955—1 relogio de nickel, chronographo, n. 106.661, defeituoso.
114—161400—1 alliança de ouro, pesando 3 grammas.
115—161417—1 anel de ouro com 2 brilhantes e 1 pedra e um alfinete de ouro baixo com diamantes e pedras, pesando tudo 6 grammas.
116—161426—1 relogio de ouro, Rex, n. 6.795, com pulseira de dito.
117—161461—1 relogio de metal, Omega, n. 7.368.239.
118—161478—1 alfinete de ouro com 1 perola.
119—161499—1 relogio de ouro com numero illegivel, defeituoso, para pulso.
120—161375—1 anel de prata com 1 brilhante.
121—161500—2 pulseiras, 2 aneis, 1 alliança, tudo de ouro, pesando 5 grammas, e 1 alliança de ouro baixo, pesando 2 grammas.
122—161526—1 alfinete de ouro baixo com 1 brilhante.
123—161537—1 relogio de metal, Vulcain, n. 2.222.657, com mostrador defeituoso.
124—161539—1 relogio de metal, Levis, n. 923.328.
125—161542—1 par de bichas de ouro baixo com 2 brilhantes.
126—161567—1 salva de prata com monogramma, pesando 1.470 grammas.
127—161578—Uma corrente de ouro e platina pesando 7 grammas e 1 anel de ouro partido com brilhantes e 1 pedra.
128—161589—Um par de bichas de ouro com brilhantes e 2 pedras verdes e 1 anel de ouro com 1 pedra e brilhantes, faltando 1 dito.
129—161604—Um anel de ouro branco com 1 pedra.
130—161622—Um relogio de ouro "Venus" n. 12.482, com pulseira de fita, defeituoso.
131—161643—Um relogio de ouro n. 17.729, com pulseira de fita.
132—161671—Um par de bichas de ouro e platina defeituoso, com brilhantes.
133—161677—Uma alliança de ouro, pesando 3 grammas.
134—161684—Um anel de ouro com 3 brilhantes e 1 par de bichas de ouro e platina com 2 pedras e brilhantes.
135—167552—Uma cruz de platina com brilhantes e diamantes e 1 relogio de platina "Novelti" com brilhantes e pulseira de fita.
136—161701—Uma cravação de ouro baixo com 1 brilhante e 2 pedras.
137—161709—Um relogio de ouro "Omega" n. 4.496.617, amassado e 1 corrente de ouro, pesando 16 grammas.
138—161716—Um anel de ouro com 1 brilhante.
139—161743—Um relogio de ouro "Lusiana" n. 9.572, defeituoso.
140—161747—Um par de bichas de prata e ouro com pedras, faltando ditas.
141—161792—Um anel de ouro com 2 brilhantes e 1 pedra.
142—161807—Um anel de ouro com 2 brilhantes.
143—161808—Um relogio de metal n. 572.610.
144—161815—Um relogio de ouro defeituoso n. 25.021 e 1 corrente de ouro e platina pesando 7 grammas.
146—161859—Um relogio de metal "Astro" n. 925.482.
148—161869—Um alfinete de ouro e platina com brilhantes e 1 pedra azul.
149—161926—Um alfinete de ouro e platina com 1 brilhante e 1 diamante.
150—161981—Um relogio de metal "Cyma" n. 154.563, parado.
151—161994—Um relogio de nickel "Election" n. 156.058.
152—164354—Um par de bichas de ouro com brilhantes e 2 perolas e 1 barrete de ouro com brilhantes e 1 pedra encarnada.
153—162071—Um relogio de ouro "Lusiana" n. 10.196, defeituoso.
154—162084—Um anel de ouro com 1 brilhante.
155—162094—Um relogio de metal "Gorgeliont Watch" numero 49.162 defeituoso.
156—162125—Um par de bichas de ouro e platina com brilhantes e diamantes faltando 1 dito, 1 anel de dito com brilhantes, 1 alfinete de dito com diamantes e 1 perola e 1 relogio de ouro "Sabina" n. 62.565, com pulseira de fita.
157—162146—Um broche de ouro co... pedras e diamantes, pesando 6 grammas.
158—162003—Uma pulseira de platina com 50 brilhantes, faltando 1 dito, pesando 8 grammas.
159—162104—Um relogio de metal "Cyma" n. 154.564.
160—162208—Um alfinete de ouro com brilhantes e 1 pedra.
161—162230—Um relogio de metal "Cyma" n. 153.202.
163—162085—Um anel de ouro com 1 brilhante.
164—162254—Um relogio de metal "Vulcain" n. 2.223.826.
165—162269—Um relogio de metal "Odeon" n. 7.066.974.
166—162298—Um relogio de metal "Aramis", n. 139.799.
167—162307—Um relogio de ouro n. 148.156, amassado, com pulseira de fita.
168—162334—Um relogio de metal "Agemo", com pulseira de dito.
169—162336—Um anel de platina com 2 brilhantes, 1 dito de dito com brilhantes e 1 pedra azul e 1 par de botões de ouro e platina com 2 brilhantes, defeituoso.
170—162351—Um par de bichas de ouro e platina com diamantes e 2 pedras.
171—162359—Um pegador de ouro com esmalte, defeituoso pesando 4 grammas, para gravata.
173—162376—Um estojo com 3 peças de talheres de prata.
174—162383—Um anel de ouro e platina com brilhantes e diamantes.
175—142304—Um par de brincos de platina e ouro com brilhantes e diamantes.
176—162387—Um relogio de metal "Omega" n. 8.811.000, com mostrador defeituoso.
177—162414—Um anel de ouro com 1 pedra, pesando 11 grammas.
178—162440—Um relogio de metal "Omega" n. 2.800.073, defeituoso.
179—162466—Um par de biches de ouro e platina com brilhantes e diamantes.
180—162304—Um relogio de platina "Omega" com brilhantes e pulseira de fita.
181—162470—Um relogio de metal "Omega" n. 7.345.810.
182—162492—Um relogio de nickel "Cyma", sem numero, parado.
183—162509—Um relogio de ouro n. 7.315, defeituoso, para pulso.
184—162517—Uma barrete de ouro e platina com 1 brilhante e diamantes e 1 broche de dito com 1 brilhante, diamantes, faltando 1 dito e pedras verdes, faltando ditas.
185—162518—Um par de bichas com 2 brilhantes e 1 collar partido com medalha, tudo de ouro, pesando 13 grammas.
186—162547—Um relogio de metal "Omega" n. 7.068.160.
187—162561—Um relogio de metal "Invicta", n. 56.
188—150264—Um relogio de ouro com pulseira de fita, defeituoso.
189—162623—Um anel de ouro com 1 pedra encarnada, pesando 11 grammas.
190—162654—Uma alliança de ouro pesando 3 1|2 grammas.
191—162669—Um relogio de metal "Omega" n. 155.201, com pulseira de couro, defeituoso.
192—162698—Um relogio de nickel "Cyma", sem numero.
193—162721—Um relogio de metal "Agemo", com pulseira de couro.
194—162747—Uma cigarreira de prata com monogramma.
195—162749—Um relogio de ouro "Lidor" n. 287.842, amassado, com vidro partido e pulseira de fita.
196—162753—Um relogio de nickel "Alvo", n. 2, parado.
197—162801—Um relogio de prata "Movado", n. 0.150.678, com pulseira de couro.
198—162836—Dois aneis de ouro com 1 brilhante em cada, 1 monogramma de ouro com brilhantes, e 1 alfinete de ouro com brilhantes e 1 pedra, pesando tudo 19 grammas.
199—162841—Um collar com medalha de ouro, pesando 6 grammas.

Visto, em 13 de abril de 1935. — O fiscal, **Roberto Germano.**

Casa Campello
ERNESTO CAMPELLO
35 — Avenida Passos — 35
LEILÃO EM 24 DE ABRIL DE 1935
Catalogo neste jornal no dia do leilão.

EM 23 DE ABRIL DE 1935
Francisco de Aguiar & C.
36 — Rua Luiz de Camões — 36
O catalogo será publicado neste jornal no dia do leilão.

C. SANSEVERINO
(Successores de Guimarães & Sanseverino)
26 — Rua Luiz de Camões — 28
Leilão em 22 de abril de 1935, das cautelas vencidas, podendo ser reformadas ou resgatadas até a hora do leilão.

EM 17 DE ABRIL DE 1935
VIANNA, IRMÃO & CIA.
RUA PEDRO I nrs. 28 e 30
(Antiga Espirito Santo)

A MUTUANTE S/A
179 — Rua 7 de Setembro — 179
LEILÃO DE PENHORES
Em 23 de Abril, ás 13 horas
As cautelas poderão ser reformadas até a vespera e o catalogo será publicado no "Jornal do Commercio", no dia do leilão.

LEILÃO EM 16 DE ABRIL DE 1935
José Moreira da Costa & C.
9 — Becco do Rosario — 9
Fazem leilão de todos os penhores vencidos e avisam aos Srs. mutuarios, que as suas cautelas podem ser reformadas ou resgatadas até a vespera.

EM 27 DE ABRIL DE 1935
C. B. Aurea Brasileira
(MATRIZ)
RUA SETE DE SETEMBRO, 233
Esta secção mudou-se para o numero 167 desta rua e o catalogo será publicado no "Jornal do Commercio", no dia do leilão.

EM 25 DE ABRIL DE 1935
A's 12 horas
Veuve Louis Leib & C.
Successores de A. Cahen & Cia.
RUAS:
IMPERATRIZ LEOPOLDINA, 23
LUIZ DE CAMÕES, 62 (esquina)

CAUTELAS PERDIDAS

Perdeu-se a cautela n.º 154.088 da Casa de Penhores "CASA SILVA" — Travessa do Rosario, 20.

Perdeu-se a cautela n.º 382.386 da Casa de Penhores CASA JOSE' CAHEN (Matriz) — Rua Silva Jardim, 7.

Perdeu-se a cautela n.º 424.258 da Casa de Penhores de C. SANSEVERINO — Rua Luiz de Camões, 26.

Perdeu-se a cautela n.º 386.943 da Casa de Penhores de ERNESTO CAMPELLO — Avenida Passos, 35.

CULTOS E CRENÇAS

CATHOLICISMO

NO SANTUARIO-MATRIZ DO CORAÇÃO DE MARIA DO MEYER

Hoje, missa ás 6 e 3 horas, ás 9 1|2 horas, benção e distribuição das palmas, seguindo-se a procissão liturgica pela rua Cardoso e logo á missa solemne; ás 18 1|2 horas sairá a procissão de "Encontro", percorrendo as ruas: Cardoso, Castro Alves, Ludoviso Cardoso, Castro Alves, Lucidio Lago e Santa Fé, emquanto a de Nossa Senhora das Dôres seguirá pelas ruas Cardoso, Arcchias Cordeiro e Imperial, havendo sermão pelo padre Feliciano Yague.

Terminado o sermão, a procissão continuará pelas ruas: Aristides Caire, Castro Alves e Cardoso, a recolher-se no Santuario-matriz.

NA IRMANDADE DA PENHA

Realiza-se, hoje, promovida pela Irmandade de N. S. da Penha da França, benção, na capella do Sagrado Coração de Jesus, para o que os irmãos e fieis devem ir munidos de palavras ou ramos de oliveira, seguindo-se procissão que sairá daquella capella para o Santuario de N. S., onde será celebrada missa.

NA MATRIZ DO ENGENHO NOVO

Hoje — Missas rezadas ás 6, 30, 7, 15 e 10 horas.

A's 3 horas, benção solemne de Palmas distribuição de palmas ao povo, procissão no largo da Matriz. Missa solemne cantada. Canto da Paixão; ás 20 horas, sermão quaresmal, principio de preparação para a Paschoa, pelo conego dr. Olympio de Castro.

Dias 15 e 16 — Confissões para senhoras, pela manhã até ás 10 horas; ás 20 horas, conferencia de preparação paschal pelo conego dr. Olympio de Castro.

NA IGREJA DO CARMO

Na Igreja da ordem 3ª de N. S. do Monte do Carmo o bispo d. Joaquim Mamede, realizará para os rimãos da ordem e fieis, conferencias religiosas, nos dias 15, 16 e 17 ás 20 horas,



NO GLORIA
QUARTA-FEIRA, DIA 17

Musica de STRANSVISKY!
Historia de LAJOS ZILAHY!
com 10 stars!

Ricardo CORTEZ — Verree TEASDALE
Anita LOUISE — C. AUBREY SMITH
Lionel ATWILL — Dorothy TREE
Hobart CAVAGNAUGH — Helen TRENHOLM

AVE DE FOGO

(FIREBIR)
Um film da WARNER BROS-FIRST NATIONAL

Para que seja attendida e remediada a angustiosa situação que atravessa o commercio do café

Conclusão da 7.ª pagina

ria e imprescindivel para o estabelecimento de um preço razoavel e compensador para o lavrador, e sem o qual não será possivel a eliminação dos "excessos" da producção, nem a defesa das cotações, quando aviltadas pela especulação insaciavel e derrotista.

6.º) — Pronunciamento immediato do D. N. C. com relação á safra de 1935/36, sua estimativa e o modo pelo qual será cobrada ou exigida a "Quota de Sacrificio", se houver.

7.º) — Reversão e applicação dos excedentes da arrecadação da taxa de 3/ (fixado e 5/- pelo Convenio), unica e exclusivamente na defesa dos mercados, financiamento das despesas de retenção e outras que oneram o producto, emquanto perdurar a actual politica cafeeira.

8.º) — Prohibição da "entrega" em Bolsa de cafés inferiores ao typo 7, afim de evitar o aproveitamento dos cafés baixos e imprestaveis, que só servem para desmoralizar o mercado.

9.º) — Organização immediata do Banco Rural, de accordo com o decreto do Governo Provisorio, de modo a facilitar o credito agricola e hypothecario e facilidades de financiamento e custeio das lavouras, colheitas, etc., do que resultará a capacidade de resistencia do productor.

10.º) — Nomeação immediata do Conselho Consultivo do D. N. C., afim de que a lavoura e o commercio collaborem e participem da sua administração e evite a adopção de medidas contrarias e prejudiciaes aos seus honrados e respeitaveis interesses.

OS QUE ASSIGNARAM O MEMORIAL

Assignaram o memorial acima os lavradores que se seguem:

Franklin Luiz de Carvalho, negociante, Ponte Nova, Minas; Norberto Marques Guimarães, presidente do Syndicato de Lavradores de Natividade, Estado do Rio; Aostecliano Tavares, negociante, Aymorés, Minas; Clarindo Lino da Silveira, lavrador, Itabapoana, Espirito Santo; Quirino Antonio, lavrador, Itaperuna, Espirito Santo; Arthur Lopes Abelha, lavrador, Raul Soares, Minas; Epaminondas Bretas Mol, negociante, Rio Casca, Minas; João Maffia, negociante, Cajury, Minas; Juvenato Reis, lavrador, Monção, Estado do Rio; Amaro Alexandre, lavrador, S. Fidelis, Estado do Rio; Salim Damião, lavrador, Miracema, Estado do Rio; Pedro Maffia, negociante, Ponte Nova, Minas; Aladiano Nunes Souza, negociante, S. Francisco de Paula, Estado do Rio; Horacio Carneiro, fazendeiro, S. Fr. de Paula, Estado do Rio; José Mansur, lavrador, B. J. Itabapoana, Espirito Santo; Farnese Ladeira, negociante, Bello Horizonte, Minas; Manoel T. Franco, lavrador, Lavras, Minas; José Carlos Terra Lima, D. America, Espirito Santo; Barbosa de Castro & Cia., negociante, S. Carvalho, Minas; José de Oliveira Borges, negociante, Itabapoana, Minas e Abilio Barbosa de Castro e Silva, lavrador, Itabapoana, Estado do Rio.

CECIL B. DeMILLE apresenta



Não só o mais notavel romance de amor de todos os temps, mas tambem o mais prodigioso espectaculo que nossa imaginação póde conceber!

CLEOPATRA

com CLAUDETTE COLBERT
WARREN WILLIAM
HENRY WILCOXON

Paramount Pictures



AMANHÃ no ODEON

LEIAM "CLEOPATRA", EDIÇÃO "PARATODOS" DA COMPANHIA EDITORA NACIONAL

O commercio Exterior da Polonia em março

VARSOVIA, 13 (A. B.) — Em março do corrente anno, o commercio exterior da Polonia, incluindo o Estado Livre de Dantzig, accusou um saldo activo de 5,2 milhões de zloty.

As importações se elevaram a 198.384 toneladas, num valor de 69,6 milhões de zloty, emquanto que o volume das exportações chegou a alcançar um volume de um milhão e sessenta e quatro mil cento e oitenta toneladas, no valor de 74,9 milhões de zloty.

Com relação ao mez de fevereiro ultimo, as importações apresentam um augmento de 5,9 milhões e as exportações de 6,4 milhões de zloty.

Chapéos — A Escola Oxford é a ultima palavra de ensino de chapéos para senhoras; curso rapido e sem igual, á rua da Assembléa n.º 67, 1.º andar.

Theatro João Caetano
Companhia Nacional de Operetas Vienneuses Irmãos Celestino
HOJE — Domingo — HOJE
Em vesperal ás 15 horas e á noite — A opereta nacional em 3 actos, original do consagrado autor brasileiro WALDEMAR DE OLIVEIRA:
"NINHO AZUL"

RIVAL
HOJE — Vesperal ás 15 horas e á noite ás 20 e 22 horas
Dulcina-Odilon
em 47.ª, 48.ª e 49.ª representações de
Esta noite ou nunca...
Lotações esgotadas! Adquiram seus bilhetes com antecedencia.

Carlos Gomes
TEMPORADA CINE-THEATRAL
AMANHÃ — Inauguração das exhibições das grandes peliculas da FOX, com
Paixão de Zingaro
vivido magistralmente pela arte impeccavel de CHARLES BOYER e LORETTA YOUNG.
NO PALCO: (A's 4 horas e 8 3/4) DURAES, RESTIER, ATILA, CONCHITA, HORTENCIA, EDITH, STUART e outros vivendo
MARIDO ------ --- MODELAR
HOJE — Ultimo dia da pellicula de GEORGE ARLISS — "O ULTIMO GENTILHOMEM" — e do interessante sainete — "O ESPELHO DA CASA..." — com 3 sessões de palco.
Todos os dias sessões continuas desde ás 2 horas, com PALCO e TELA, por ..... 3$

LIVRARIA ALVES Livros colleciaes e academicos. Rua do Ouvidor n.º 166.

CINE-IPANEMA
SON WESTERN ELECTRIC
TELEPHONES: 27-5698 e 27-5699 — PRAÇA GENERAL OSORIO
HOJE — ULTIMO DIA — A United Artists apresenta
RONALD COLMAN
LORETTA YOUNG
— EM —
A Volta de Bulldog Drumond
OS TRES LEITOEZINHOS — Symphonia Singular colorida de Walt Disney — PARAMOUNT SOUND NEWS.
SO' NA MATINE'E ás 2 horas JOHN WAYNE no film de aventuras da Film Select "SORTE DE VERDADE".
AMANHA — Joan Crawford em "ACORRENTADA" e Claude Rains em "CRIME SEM PAIXÃO".

THEATRO RECREIO
Comp. Nacional de Revistas, da qual faz parte ALDA GARRIDO



HOJE —:— HOJE
Ultimo domingo de
Eva Querida!!
A's 15 horas
ULTIMA MATINÉE

Terça-feira
50
FESTIVAL DO MEIO CENTENARIO de
Eva Querida!!
PENULTIMOS ESPECTACULOS!!

Quarta-feira
Ultimas!! -- Despedida!!
ADEUS DE
Eva Querida
GRANDE FESTIVAL DO SYNDICATO DOS ARTISTAS DE RADIO
PROGRAMMA COLOSSAL!!!



Quinta e Sexta-feira, 18 e 19
Martyr do Calvario
com
ITALIA FAUSTA
E MONTAGEM NOVA!!

SABBADO DE ALLELUIA — Primeiras da revista de CEZAR LADEIRA: PAREI COMTIGO... SUCCESSO!

Voltaremos a vêr
Amanhã no IMPERIO
Noites Moscovitas
O romance emocionante extrahido da obra inedita de PIERRE BENOIT
A RUSSIA... Sua vida, sua musica, suas steppes, suas paysagens
Direcção de ALEX GRANOWSKY — Orchestra tzigana de ALFRED RODE — Córos tziganos de DMIETRIVICH — Interpretação de
HARRY BAUR
Anabella -- Pierre R. Willm -- Spinelly
PROGRAMMA MJC
Amanhã no IMPERIO



O UNICO FILM DE NORMA SHEARER ESTE ANNO!
424 CRITICOS, PELO "FILM DAILY", O CONSIDERAM "O MAIS BELLO E ARTISTICO FILM DO ANNO"
Norma SHEARER
Fredric MARCH
Charles LAUGHTON
A FAMILIA BARRETT
(THE BARRETTS OF WIMPOLE STREET)
UM ROMANCE DE POETAS
MAUREEN O'SULLIVAN
KATHARINE ALEXANDER
Metro Goldwyn Mayer
AMANHÃ
PALACIO

SUPPLEMENTO

Diario de Noticias

RIO DE JANEIRO — DOMINGO, 14 DE ABRIL DE 1935

SUPPLEMENTO

Biblioteca Nacional do Rio de Janeiro
Seção Periódicos — Rio.

TAPETE MAGICO

ARGENTINA

Renato Almeida







I. Poente Portenho

OITO horas da noite. No céo claro, o disco do sol ainda tem que andar muito antes de desapparecer na linha distante do horizonte. A vista tem de contentar-se com os volumes, as torres e as massas que desenham a cidade, fantasmagorica na reverberação do ocaso.

Buenos Aires apparece, desde logo, como uma somma de energias. A natureza escassa não lhe deu paisagem, mas o homem plantou e construiu, ergueu a cidade, alçou os arranha-céos e aquella fantasia de cimento, de pedra, de vidro e de metaes, que avulta aos nossos olhos, é o triumpho do portenho ousado.

A noite vem chegando custosamente. As boias piscam no rio e, ao fundo do scenario, Buenos Aires, fulge em luzes de muitas côres. O navio agora se aproxima da "Darsena Norte" e já chega aos ouvidos a musica das vozes castelhanas. E' noite. Afinal a terra chata engole o sol.

II. Esmeralda-Corrientes

NAS calçadas dos rascacielos, para onde se abrem as portadas de granito e marmore e as vitrines exhibem um commercio de elegancia e luxo, aquella gente que passa, atravessando as quadras geometricas, é forte e saudavel. O Cardeal Pacelli disse, ali — **bem se vê que este povo não soffreu!** Não é tudo. Aquelle povo é senhor da vida, procura no trabalho energico o triumpho e o seu orgulho se dissolve na alegria.

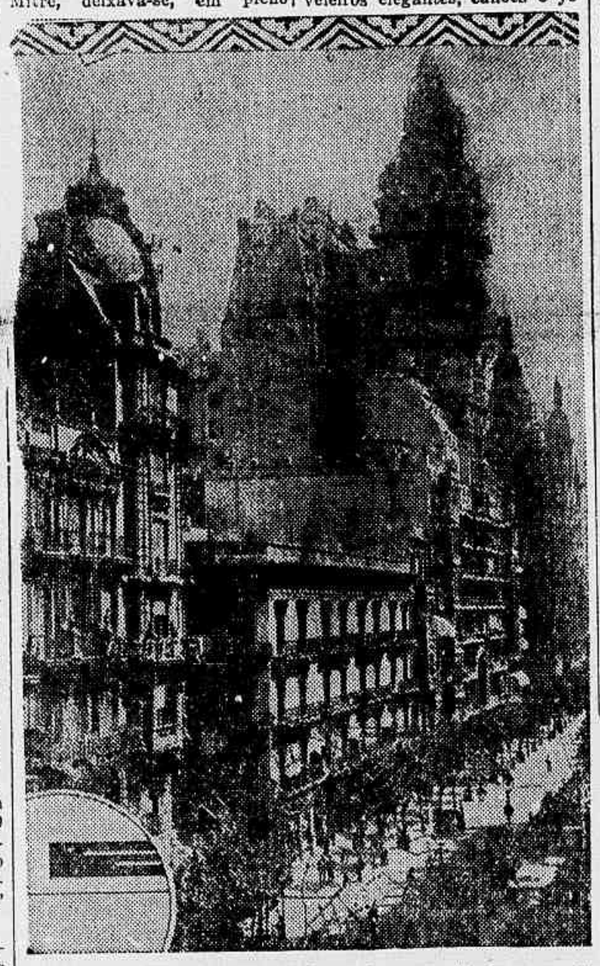
Nessas ruas centraes, onde a actividade é uma synthese veloz, ninguem está escravizado ao trabalho, mas o realiza com enthusiasmo e bom humor, num exercicio livre e fecundo. O homem da rua é forte e energico, como o campezino do pampa, e dá á cidade um ambiente de optimismo são. E' **macanudo!**

O movimento cresce e se prolonga até noite alta. Os autos circulam celeres e a gente anda apressada. O ruido urbano ganha o rythmo symphonico dos grandes centros e, na sua força surprehendente, naquella esquina de Esmeralda-Corrientes, onde paro um instante, tenho a impressão de que Buenos Aires se diverte!

III. Uma evocação na Casa Rosada

AQUI não parece a Argentina. Na terra da opulencia e do fausto, a Casa do Governo, residuo do passado, é mesquinha e atravancada. Atravesso os corredores e salas e, de subito, me vem a imagem daquelle homem singular que, dali, ha pouco tempo ainda, dominava a Argentina.

Ninguem o comprehendeu, talvez por isso o seu prestigio. Fascinou as massas, que não o viram, dominou o paiz num ambiente de sombra, onde a sua figura era uma mystificação e, uma terra que teve, na historia, Sarmiento, Alberdi, Rivadavia e Mitre, deixava-se, em pleno



apogeu da sua vida, dominar por um caudilho, reminiscencia dos primeiros tempos, inexplicavel e mysterioso. A força do "Pelludo" era todavia invencivel e elle proprio se convenceu disso pela suggestão vinda do ambiente. Não era um conductor, não revelou nunca qualidades de estadista, ou machiavelismo politico. As circumstancias o fizeram chefe, cercaram-no duma aureola e tudo o que fez foi calar-se, silenciar, esconder-se. A figura tornou-se bandeira.

Uma revolução das elites o depoz. Elle morreu afinal na prisão, isolado como vivera. Mas ainda hoje o radicalismo serve o estranho sortilegio daquelle fantasma que, desse velho palacio, por muitos annos, governou a Argentina.

IV. Tigre

A LANCHINHA veloz disparou pelo rio, batendo os motores. Encontrou muitas outras, encontrou yatchs e veleiros elegantes, canoes e yoles, alegres e ligeiros, na vadiagem daquelle domingo no Tigre. Fez voltas e reviravoltas pelos canaes, deixou atrás elegantes cottages, bungalows sportivos e coloniaes, onde arvoram bandeiras de todas as côres.

Que alegria no ar, que alegria na gente! O argentino se compraz naquelle jogo nautico, de fantasia moderna, dynamica. As aguas se agitam na trepidação das machinas que movem as embarcações, peixes estranhos de madeira lustrosa, que nadam fóra da agua.

Nos recreos, os corderitos e os quartos de boi ardem nos espetos curvos, escorrendo sangue. As cestas de frutas ostentam durasnos, maçãs e peras, em coloridos saborosos. O ar se agita de vez em quando com musiquitas criolas. Vontade de correr, de agitar-se, de comer, de beber aquelle vinho bom que nos dá a uva argentina. Alegria infantil das coisas ingenuas! Os homens fórtes e ousados, as mulheres de pelle queimada ao sol enchem o ambiente de vozes altas e aspiradas, e os aspectos das margens variam nas perspectivas dos renques de alamos perfilados como tropas de linha. Na desforra domingueira da intensa vida urbana, tudo é diversão e jovialidade. Só o rio não partilha da festa, sujo, feio, barrento e tranquillo.

V. Boca

OS CAES está atulhado de navios. Nas suas carcassas se amontoam os fardos, as saccas e os caixotes, que mantêm a riqueza da terra, drenando ouro. Aquellas prôas descarregam tambem gentes do mundo velho, que vêm temperar o sangue no clima novo da America. Ellas têm o signo da esperança para os que transportam e para a terra onde atracam.

O interesse da Boca não está comtudo na grandeza do porto, atulhado de chatas, de dragas, de pontões, rebocadores e lanchas, no rio escuro e com irisações de oleo; o interesse não está nas expressões economicas que significam mastro e porões, nem ainda no rythmo de forja dos transatlanticos luxuosos e dos cargueiros pesados. Está na gente. O interesse é humano.

Os cabarets exhibem figuras singulares de todas as raças, hespanhóes, genovezes, allemães, britannicos, sordidos judeus, eternos hematios dos portos. E delles sáem, tocadas e cantadas, as melodias dos tangos allucinantes. O homem, depois de feitas semanas de mar, diverte-se ali entre os que concentram na Boca sua vida e actividade. E se fez a Republica da Boca, que dá titulos honorarios de cidadania, fascina escriptores, inspira artistas e musicos e tem pintores apaixonados. Naquelle "clima" especial o estrangeiro sente desde logo o pitoresco, mas a densidade humana suspeita apenas. A vida dramatica da Boca mistura nas figuras salinas e nos homens do trabalho rude dos portos, ingenuidades e rancores, rebelliões acres e violencias recalcadas a melancolias profundas, ás infinitas nostalgias dos marinheiros.

VI. La Plata, a luminosa

O AUTO deixou a Avenida de Mayo, correu por Entre-Rios, atravessou rapido as quadras de avenidas e ruas e, em poucos minutos, passou a ponte limite de Buenos Aires e entrou em Arellaneda. Proseguiu na disparada pela carretera que conduz a La Plata e a paisagem foi nos olhos da gente. As arvores, aqui, não são folhudas nem redondas, erguem-se finas e disciplinadas, compondo a natureza com civilização.

Naquelle sabbado de verão, La Plata sorri ao sol como um jardim. A impressão não me vem da cidade, do hippodromo cheio de gente, do intenso movimento de automoveis, das raffinarias de petroleo, dos predios e dos monumentos. Vem da claridade. Tudo é diaphano e, na transparencia da atmosphera, as coisas, as côres, os movimentos são leves. Uma doçura enorme se apossa da gente. Nessa tarde, La Plata é uma fantasia da luz.

VII. Na "rambla" de Mar del Plata

A ESSA hora, nove da noite, as claridades do sol de verão aos poucos se apagam. A praia se esvasia e os corpos queimados e vestidos por syntheticos maillots alacres, deixaram a areia ainda morna. As ondas se esváem, livres agora dos banhistas inquietos.

A agitação veiu para a rambla. O movimento cresce, o vozerio augmenta e todos se movem inutilmente apressados. Faiscam vitrines. Rubias e morochas attraem olhares cubiçosos e a feira de vaidades resume a elegancia portenha, que foge ao calor de Buenos Aires.

As mesas se enchem para o copetin e nos calices esguios fervem os pipos seccos e excitantes, entre pratos de camarões, mariscos e azeitonas. A brisa carrega a algazarra rumorosa, que se vae confundir com o ruido das ondas. O tumulto é jovial e aquella gente, que dissolveu os musculos no nado, no golf, no polo, na bola e na peteca, pulou, saltou e correu, move-se, agora, a doçura da tarde que acaba exaltada ainda pela vibração marinha.

VIII. Chapadmalal

DA' vontade de correr... correr pelos gramados extensos, entre chopos e eucalyptos, na tarde macia, de ventinho doce, que acaricia a gente, faz barulho nas folhas e arrepia a pelle dos lagos geometricos. Os tapetes verdes se cercam de flores e os ficus são recortados para formar estranhas estatuas vegetaes. No "haras", bucefalos de alto custo exhibem, orgulhosos, o equilibrio das linhas perfeitas. O palacio, fingua da patina do tempo, cobre-se de hera e domina altiva uma paisagem traçada, desenhada e construida por engenheiros subtis, entre planos e calculos. Nem uma folhinha fóra do logar, tudo deliciosamente armado, disciplinado.

— O céo está tão claro e transparente, Senhora, que se olhar bem, verá o seu reflexo lá em cima...

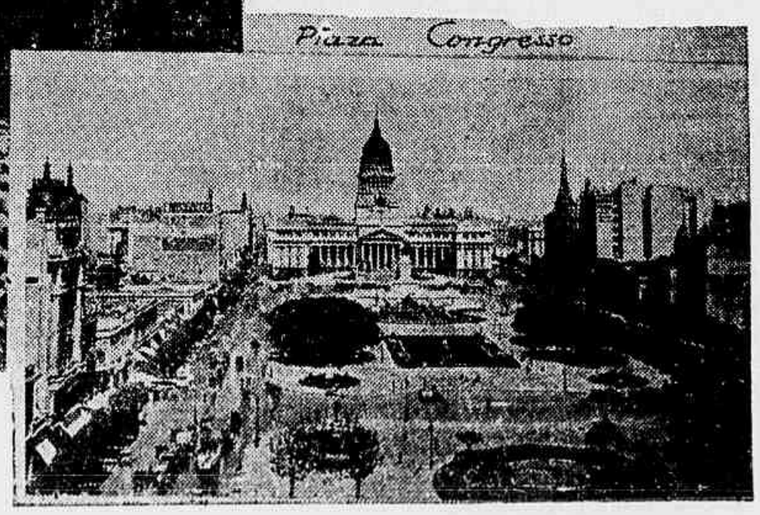
IX. Entre "papas" e "maiz"

EU não vi o pampa que Ronald de Carvalho viu. Não vi tractores nem engenheiros, nem nitratos. Vi o pampa socegado entre Mar del Plata e Tandil, passando ao lado das

Conclue na 20.ª pagina.







Cegos atravessando uma ponte

Um romance feminino de sensação

UM romance feminino de grande intensidade acaba de publicar a escriptora inglesa Susan Miles, intitulado "Blind Men Crossing a Bridge". ("Cegos atravessando uma ponte"). A autora pretende que as creaturas cruzando a fragil ponte da vida, que liga um a outro desconhecido, são cegos e a historia dos heroes do seu romance mostram, através dos recursos da sua imaginação, o ephemero da existencia. Esse livro foi saudado pela critica como a affirmação de um romance novo, ardente e indisciplinado.

Susan Miles



O enredo é o seguinte, embora por elle não seja possivel avaliar a dramaticidade e o lyrismo do romance de Miss Miles: George era um jovem sentimental e lyrico, filho de um arcediago, apaixona-se por Meg, filha de um humilde carreiro. O temperamento delle era o de um homem de natureza, guiado pelos seus proprios impulsos e sem a menor disciplina.

O casamento de Georges com Meg, pela desigualdade de situações, não foi aprovado pela familia do rapaz, mas isso não impediu que se unissem.

Para fugir á maledicencia, o casal foi para a França, mas a diversidade de temperamentos cedo se manifestou e Georges começou a apaixonar-se pela poetisa Hennah Wandless.

Nessa situação difficil, a romancista não teve duvida em resolvel-a com o suicidio de George e a morte de Meg, ao dar á luz duas crianças, Berin, rapaz, e Mazod, menina.

Berin se torna o typo acabado do universitario e depois se faz aviador e nome na guerra. Mazod é a verdadeira filha de George e, como seu pae, aspira a uma vida livre em plena natureza. O encanto dos desenhos e notas sobre a sua tragedia, mais intima torna a sua ligação com a figura paterna, pela qual nutre infinita ternura.

Depois da guerra, muda-se a sua vida tranquilla. Escreve um livro de exito, no qual defende seu direito em face da opposição que lhe fazem, para possuir o homem amado, um esculptor, Jasper Brough, com quem se une afinal e de quem tem dois filhos.

A vida se lhe torna então tranquilla e póde realizar o ideal de seu pae — acabar a copia, admiravelmente iniciada, do quadro de Cimabue — Cegos atravessando uma ponte.

O romance tem, talvez, soluções ingenuas e a sua constituição é desordenada, mas os typos são fixados com segurança e o livro escripto com vigor.

Insectos uteis da CHINA

Nelson Tabajára de Oliveira

NÃO supponham os frequentadores desta linha de collaboração da Editora que eu vá dizer qualquer coisa de novo sobre o grande escriptor, que fez o encanto da nossa adolescencia e formou o ambiente intellectual de varias gerações brasileiras.

Aliás não será com um artigo a mais que se poderá saldar a nossa divida para com o seu nome glorioso e a sua illustre memoria. O que pretendo, nestas notas, é tão sómente constatar com algum fundamento e bastante surpresa, a falta inexplicavel de um estudo completo, de um trabalho, digno deste nome, sobre a vida e a obra do romancista maior da nossa lingua.

Porque elle o foi, e não tenho disto a menor duvida. E' verdade que, durante alguns annos, e por influencia de opiniões alheias, requintadas ou patrioticas, eu tinha a impressão de que a Machado de Assis caberia, com mais justiça, este titulo. Hoje, porém, revendo-a com segurança e, sobretudo, com franqueza, reconsidero, integralmente, esta falsa opinião.

Supponho que o conceito critico sobre o valor humano de uma determinada obra literaria deve depender menos das qualidades intrinsecas della, do que, propriamente, daquillo a que se poderia chamar a sua acção social. Na obra de um romancista esta consideração será ainda mais justa do que em qualquer outra.

Não sómente o "interesse", mas a propria "importancia" de um romance devem ser considerados em funcção da sua utilidade objectiva, como reflexo do ambiente social contemporaneo, ou como ponto de referencia para o exame de um estado de evolução historica anterior. O que quer dizer que esse interesse e essa importancia, variam com a variação do ambiente social.

E, nesta ordem de ideias, me parece indiscutivel que o estado de alma das gerações que occupam o espaço entre 1930 e 1940, o sentido cultural que temos nós, os de menos de trinta annos, se acercam muito mais do espirito da obra de Eça de Queiroz do que do grande mulato brasileiro.

Evidentemente não irei ao absurdo de contestar, no parallelo que faço entre ambos, as verdades assentadas, que já passaram, quasi, a phrases feitas. Concordo em que Machado seja muito mais perfeito, muito mais penetrante, muito mais vertical, muito mais culto (e, por isto mesmo, mais perfido) provido de um gosto mais seguro e mais subtil.

Mas a nossa época não possue, infelizmente, os lazeres preguiçosos de antigamente para destinal-os ás finuras analyticas, genero Bourget, Machado ou, mesmo, Proust.

Seria, até interessante, fazer-se uma verificação sobre a perda de importancia da analyse psychologica na leitura do novo romance. Coisa que me parece innegavel e, até, evidente.

O romance de hoje, em portuguez e em qualquer outra lingua, é rude e ingenuo como qualquer obra revolucionaria, ou de simples reconstrucção. Em vez da lanceta minuciosa, que retalha, lucidamente, centimetros de sensações complicadissimas; em vez do microscopio super-potente que augmenta milhões de vezes certos invisiveis e imponderaveis estados de alma, a penna do romancista nova, solidamente segura pela sua mão vigorosa, é um pincel tosco e, até, grosso, com resultados mais com vigor palpitante, os grandes panoramas. Na abundancia cosmica desapparecem as purezas dos contornos. Como numa scena wagneriana, em que apparecem exercitos de figurantes, a perfeição dos vestuarios e das cabelleiras tem menos importancia do que num ballado ou pantomima silenciosa de tres "marionettes".

Tomando-se em jejum de quarenta a cincoenta destas pilulas, póde-se ficar muitos dias sem outro alimento. A precaução unica é de se tomar alguma bebida quente em cima dellas. Ha ainda outras receitas em que entram os productos da abelha (mel e cera), e usando-as diariamente, póde-se passar sem outra alimentação muitos mezes.

Na medicina o insecto representa um grande papel, principalmente para augmentar a gastronomia e a lascivia. Mas, mesmo nas curas, ha estas indicações:

"Para o croup, apanham-se nos muros velhos sete ninhos de aranhas grandes, devendo dois, pelo menos, conter aranhas vivas. Faz-se com isso uma massa á qual juntam-se duas grammas e meia de alumen diluido. Reduz-se tudo, depois de bem misturado, ao fogo, e deixa-se esfriar a cinza com um pequeno canudo de bambu', sopra-se esta cinza na garganta do doente, que logo fica alliviado do mal que o suffocava. Durante a convalescença, os enfermos não podem comer carne quente."

As lagartixas chamadas tigres da parede, têm o veneno na cauda, que ellas arremessam fugindo, se são perseguidas de perto. A cauda, depois de cahir no chão, tem força ainda para saltar e entrar justamente no ouvido do perseguidor. O ouvido começa, então, a deitar tanto sangue que não ha meios de estancal-o. Existe, tambem, uma especie de lagartixa branca, chamada "siou-kung" (guarda palacio), que é pelo contrario, muito preciosa. Quem a encontra guarda-a numa gaiola, alimentando-a de vermelhão misturado com mel. Ellas ficam, depois de cem dias deste regimen, completamente vermelhas. Do sangue, põe-se uma gotta no braço das moças solteiras, e a mancha só desapparece, geralmente, no dia seguinte ao do casamento.

A cigarra tem tambem sua utilidade na medicina. Ella não é mais que a metamorphose de vermes, e no outomno fica muda, a principio, despojando-se da casca morrendo em seguida, minguada, agarrada á arvore. "A vida da cigarra assemelha-se á de muita gente que passa á existencia cantando. Só que a cigarra tem a vantagem de ter a pelle preciosa para qualquer coisa. E' a tisana desta pelle misturada com outras substancias medicinaes que os medicos empregam para curar nas crianças a febre produzida pelo resfriamento."

Já mencionámos as aranhas grandes, mas as pequenas tambem são valiosas. As de corpo pardacento são excellente remedio para o "cholera", ou para a enterite das crianças. Podem ser tambem usadas como sangue-sugas, para extrahirem o sangue corrompido pela mordedura de animaes venenosos. A papeira é tambem, curavel, desde que seja envolvida com teia de aranha parda."

"Em Cantão ha uma arvore de mosquitos. Ella não differe muito das outras arvores, mas já um fruto parecido com a ameixa amarella. Quando o fruto está maduro, sae de dentro uma infinidade de mosquitos. Na provincia de Kiang-Si, vê-se, muitas vezes, uma especie de cuco, e quando esta ave canta, cáe-lhe do bico grande quantidade de mosquitos."

Além dos insectos que já mencionamos, ha ainda na China um espectaculo curioso: o combate de grilos. Estas coisas, porém, são ouvidas no Brasil com muita desconfiança e é melhor não continuar.

Só na China, mesmo.

(Copyright by Companhia Editora Nacional)

20 de Janeiro

MAX FLEIUSS

NÃO é demasiado repetir que a data de 20 de *Janeiro* não exprime a da fundação da cidade do Rio de Janeiro.

Nem Varnhagen, nem Rio-Branco, nem Teixeira de Mello, nem Moreira Pinto assignalam por aquelle motivo. Vieira Fazenda liga-se ao combate de *Biraoçu'-mirim* em que perdeu a vida Gaspar Barbosa e foi mortalmente ferido Estacio de Sá.

A carta de José de Anchieta ao provincial da ordem, padre Diogo Mirão, estabelece o dia 1º de março de 1565 como a fundação da cidade, no morro Cara de Cão, onde hoje se acha a fortaleza e São João. Rio-Branco em suas Ephemerides Brasileiras diz:

"1565 — 1º de março — Tendo desembarcado na bahia de Guanabara, Estacio de Sá, nesta data, lança os fundamentos da cidade de São Sebastião do Rio de Janeiro, na varzea entre o Pão de Assucar e o Morro de São João, outrora chamado *Cara de Cão*". "1567 — 1º de março — Mem de Sá transfere o assento da cidade de São Sebastião do Rio de Janeiro, do ponto em que a fundára Estacio de Sá, e que por isso passou a chamar-se *Cidade Velha*, para o actual morro do Castello, outrora chamado morro do Descanso, Alto de Sé, Alto de São Sebastião e morro de São Januario".

Resta saber porque foi denominada São Sebastião a nova cidade.

Muito simples: — em homenagem ao Santo-Martyr e ao rei de Portugal, dom Sebastião, cuja avó dona Catharina d'Austria que merecia a regencia, mandou preparar uma esquadrilha de galeões bem providos de gente e apetrechos de guerra, dando a chefia desses navios ao capitão-mór Estacio de Sá, sobrinho do terceiro governador geral do Brasil.

A ephemeride de 20 de Janeiro de 1567 consagra a occupação definitiva de todo o littoral do Rio de Janeiro. Ficou sendo, desde 896, feriado municipal, tendo sido, anteriormente, dia santificado no bispado do Rio de Janeiro.

A fundação, pois, da cidade foi a 1º de março de 1565, por Estacio de Sá, no morro *Cara de Cão* e a transferencia para o morro do *Descanso*, por Mem de Sá, a 1º de março de 1567.

(*Copyright da Livraria Globo — Porto Alegre*).

HOMENAGEM A UM ESCRIPTOR E DIPLOMATA

RECEBEU A COMMENDA DA LEGIÃO DE HONRA O MINISTRO GURGEL DO AMARAL

O EMBAIXADOR Hermite entregou as insignias de commendador da Legião de Honra, com que fôra agraciado pelo governo francez, ao ministro Luiz Avelino Gurgel!

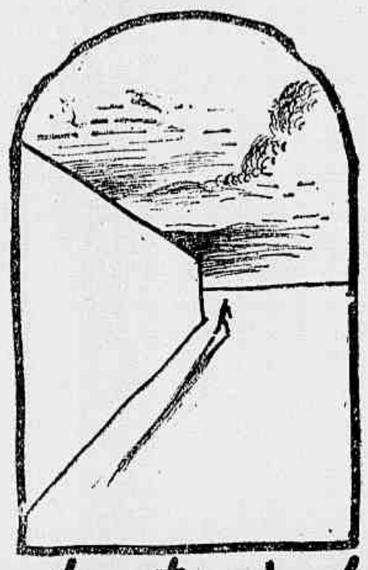
Ministro Luiz G. do Amaral



do Amaral, figura de destaque nas nossas letras e chefe de gabinete do ministro das Relações Exteriores.

A distincção de que foi alvo o illustre escriptor causou a mais lisonjeira impressão em nossos circulos literarios e sociaes, onde o ministro Gurgel do Amaral, pela intelligencia e finura, é uma das suas expressões significativas.

Autor de varios livros, dentre os quaes "Visões do Anno Santo", que mereceu da critica os mais calorosos louvores, o novo commendador da Legião de Honra ingressa entre os membros dessa Ordem com os seus duplos meritos de escriptor e diplomata.



Instante de toda vida

GLORINHA RANGEL

Você passou, tão breve e de repente,
o olhar distante e indifferente,
e coração ao meu fechado.
Mas veio como o ser predestinado
que entre mil a gente reconhece.
E quando o vi, foi como se uma voz dissesse:
— Segue-o! procura reter o seu olhar distante.
pois este que atravessas é o maior instante,
o momento fatal e decisivo
em que toma fórma o sonho mais esquivo
ou se desfaz em nada um sonho bem formado!
— E emquanto attenta á voz que assim falava,
a alma voltada ao sonho allucinado,
Você, no horizonte, se distanciava...

O LITERATO

FOI um dia um joven que queria a todo custo ser literato. Cada dia bombardeava os jornaes e revistas com as producções que lhe sahiam da cachola, mas eram systematicamente recusadas.

Aconteceu, inopinadamente, o inesperado e maravilhoso: foi publicada uma das suas producções. Um dia inteiro passou lendo e relendo, até a nona vez, o jornal em que appareceu seu trabalho. E disse de si para si mesmo:

— As novellas que os outros escrevem, apenas podem ser lidas uma só vez, quando muito, duas! A que escrevi já a li nove vezes num dia, e não me surprehenderei se a hora de metter-me na cama, continuar a lel-a sem cansar-me. Isso significa que a minha obra é superior ás alheias. Sou um grande literato!

Deu-se conta em pouco de que era necessario ter relações com aquelles circulos, a que pertencia por direito proprio. Devia incorporar-se sem demora aos seus conculos literarios, mas a coisa não era tão simples como parecia. Finalmente, apresentou-se a occasião. Soube que um grupo de jovens escriptores ia reunir-se em determinado restaurante e para lá se encaminhou.

O tal restaurante era conhecido, ha muito, como logar de reunião do mundo literario e o "maitre d'hotel", um velho sexagenario, conhecia a maior parte dos escriptores em voga. Ao encontrar-se com aquelle joven sinho, inteiramente desconhecido, negou-se a permittir-lhe o accesso ao salão reservado, onde se realizavam as reuniões.

— Mas eu sou literato! — protestava o moço e enunciava o seu nome.

— Na minha vida de Deus, nunca ouvi esse nome — respondeu o velho. Por outro lado, não tem cara de escriptor. Conheci Strindberg, conheci a muitos outros e sei muito bem a pinta que têm...

— Strindberg? — respondeu o joven com um assetto de profundo desprezo. Strindberg a meu lado, é café pequeno!

O velho garçon se inclinou até o chão, ou pouco menos.

— Perdôe-me. Agora vejo que



FRANK VILNER

effectivamente é literato.

E abriu de par em par as portas do gabinete reservado. Tinha lidado toda a vida com celebridades literarias e aquelle tom não lhe era desconhecido.

INTENSIFICA-SE A PRODUCÇÃO DE AUTOMOVEIS NOS ESTADOS UNIDOS

Ford, o carro mais vendido, com uma producção diaria superior a 5.000 carros

Athel F. Denham, jornalista americana, em artigo para a "Automotive Industries" de 16 de fevereiro ultimo, vinha chamando a attenção do publico para o extraordinario incremento que vollam a adquirir, no seu paiz as industrias do automovel.

Estava orçada para o primeiro trimestre deste anno uma producção superior a 1.070.000 carros e caminhões, cifra só ultrapassada, em periodo correspondente, em 1926 e em 1927.

Esse numero espantoso, que mal chega a corresponder ás novas facilidades do mercado, é de bom augurio, espelho eloquente de uma volta á famosa "prosperity" de outros tempos.

Trabalha-se em ruthmo accelerado. Basta referir que os carros e caminhões Ford V-8, que vêm mantendo a lideranca, alcançam uma producção diaria superior a 5.000 unidades, observando-se um augmento geral, embora em menor escala, em todas as outras marcas.

SERA' inaugurada, a 29 do mez vindouro, em Lisboa, uma Exposição Antonina, que encerrará uma preciosa documentação biblio-iconographica da vida de Santo Antonio de Padua. Serão focalizadas as tres phases principaes da sua vida: mocidade em S. Vicente de Fóra e em Santa Cruz de Coimbra Santo Antonio Missionario e Santo Antonio em Italia.

Um desafio á sciencia

Qual será a molestia de George Bocklet?



George Bocklet antes...

e depois da estranha doença, que o faz minguar

UMA extranha enfermidade, que os medicos ainda não conseguiram descobrir, nem para o diagnostico, nem para a therapeutica, atacou o commerciante George Bocklet, de Arusa, California, EE. UU. O corpo do paciente se está contrahindo gradualmente, emquanto a cabeça augmenta de volume, como se vê na gravura. O doente está assumindo uma triste apparencia simiesca. Os exames não registram affecção em nenhum dos orgãos, mas o certo é que o corpo de Bocklet diminuiu de 5 pés e 9 pollegadas para menos de 5 pés, além de que ha um emmagrecimento correlato, tendo como unico symptoma clinico, além da deformação, são as hemorrhagias constantes.

A fonte e a foz

JOSÉ GERALDO VIEIRA

NÃO ha razão evidente para que os romanticos da "esquerda" excluam os da "direita", e mesmo essa classificação de romancistas em burguezes e revolucionarios não passa dum muito eschematico systema orographico de limites. Bem razão tinha Sainte-Beuve em affirmar que "tout ce qui est d'intelligence générale e qui intéresse l'esprit humain appartient de droit á la Literature".

O leitor neutro pede livros e deseja ver a humanidade ahi representada ante a aptidão do escriptor. Mas se o livro é um livro activo com uma tendencia mestra, cujas paginas estão articuladas num systema vertebral terá uma qualidade e uma quantidade typicas de certa humanidade, não será total, e levará os personagens a uma acção que tanto pode ser mystica e suggestiva, como negativa e apathica.

Seja o romance uma manifestação de aptidões geraes, como no caso e são os livros dos grandes romancistas passados, ou seja uma unica aptidão, como é o caso de certos romancistas unilateraes, abordem elles o mar humano, de superficie o profundidade, ou apenas tratem de cursos exoticos de agua, tragam elles, como nutrição terrestre a abundancia dos mysterios da humanidade, ou apenas nos sirvam as gotas de alcaloides de uso restricto, cabem todos na área da attenção do leitor. Ha evidentemente o romance neutro, multiplo, feito de parallelas, onde ha varios nucleos e varios feixes de almas humanas vivendo apenas contiguas ou intromettidas umas nas outras, sob o sortilegio de communicações, parentescos e repulsas mutuas. Nesses livros cabe toda a versatilidade da alma humana e a virtude e o vicio são ambos levados pelo mesmo pastor, como nas montanhas altas o que vicia seus rebanhos timidos tambem vicia as alcatêas dos lobos proximos. Desde muito foi noção acceita que um romance é assim como uma praça ou uma estrada de cidade. Se o romancista nada diz, nada prova e a nada destina esse punhado de homens que si são contemporaneos da sua vontade, que cada leitor tire as illações e as consequencias que seu espirito quizer.

Ha, outrosim, e com exito ás vezes com maior capacidade creadora, o romance que não é inerte, mas que tem sua estructura todo um systema e uma organização não direi de these, o que seria prejudicial e falso, mas de actividade espiritual, cumprindo assim uma funcção dupla, intentando pôr os especimens de que trata numa especie de eschematização ou delles fazendo como que termos para armar uma equação. A technica, o feitio e a capacidade, em ambos nouca differenca trarão ao destino do romance. O escriptor burguez uzará de symbolos seus, collectivos, especie de chave para comprehensão da maioria dos leitores. O escriptor revolucionario destruirá esse arcabouço, mesmo na technica intentará alliocrces e andaimes differentes, mas terá o mesmo material de lexico para a construcção.

Um não sairá dos limites dum hoteiro; outro abrirá neguas. Pode mesmo ser que ambos sigam parallelos, como nas fronteiras de paizes burguezes e extremistas o arado caminha em sulcos iguaes, dum lado e doutro, mas um para plantar grão dum só proprietario e o outro para plantar grão que será dado mediante bonus a população igualada.

A verdade é que nos romances, uns nos de feição hirta, quer nos dos que nos que lhe vão ao encontro violentamente, ha, em doses igual, trabalho de intelligencia e ambos interessam o espirito humano, e de direito, pertencem ambos á Literatura.

Não está pois na acção do autor e sim na acção dos personagens o valor real e o merito nitido do romance.

A aptidão geral ou particular para o romance, é questão de intelligencia, podendo apenas essa intelligencia estar a bom ou mal serviço. Mas cumpre reconhecer a intelligencia e acceitar não o espirito e a intenção do autor e sim verificar que os personagens são nosso proximo, têm relações comnosco, servem de symbolo nosso, o se nutrem tanto da nutrição terrestre como da espiritual.

O romancista deve ser neutro, diz-se desde muito. Esse feitio, que não é verdadeiramente o certo, tem razão de ser se por isso se entende que os personagens não são levados por sua mão e sim pur em distico num livro mesmo onde não devem ir. A ansia do verdadeiro romancista é ir ao fundo do mysterio humano, seja elle vertical para a altura, seja vertical para os subterraneos. Ha em toda a lama humana uma luta que não cessa, parecendo que as grandes almas têm alguma coisa que resiste um pouco a essa grandeza e as pequenas têm não raro em si uma fonte de pureza e de magnanimidade que goteja de quando em vez. Isto que é um pensamen-

Conclue na 22ª pagina

CIVILIZAÇÃO...

UM FACTO QUE O CARIOCA NÃO COMPREHENDE

DOMINGO, 17 de março. Na vesperia, o chanceller do Reich passara, definitivamente, o Tratado de Versalhes, proclamando o serviço militar obrigatorio na Allemanha e decretando a creação da arma aerea militar no paiz, o que aquelle tratado vedava. Nesse domingo, em Paris, estava marcado um "match" de football internacional entre os francezes e allemães e a immensa multidão enchia o estadio.

Se fosse aqui, a gente sabia como era. Pois se com os paulistas, a torcida é ali no duro, se com os argentinos e uruguayos, nossos grandes amigos, na hora do football não se perdoa, quanto mais se tivessemos de jogar com o team dum paiz que fosse tão nós o que são allemães para a França.

Pois bem, os allemães entram em campo e a immensa multidão applaude. Elles erguem o braço, na saudação hitleriana e batem o "Deutschland uber Alles". São applaudidos. Porque a alma popular está a "Mannschaft" e o jogo começa e os allemães ganham a partida. Nem um assobio, ninguem chamou o juiz de ladrão, não se invadiu o campo, não houve um murmurinho siquer. Tudo calmo, tranquillo e os vencedores tratados, não direi com cordialidade, mas com attenção, isso é, que devemos aprender, isso é que se chama "fair play", ou melhor, o que nos é civilização.

Se fosse aqui, nem é bom falar...

Chronicas de hontem e de hoje

DEABREU

O judeu errante deixou varios discipulos. E o maior delles é Sir Johargir-Hormangi Kothari, que ha quarenta e nove annos vem trilhando todas as trilhas conhecidas e ignoradas da Terra.

Sir Kothari não é como a maioria dos seus irmãos andarilhos um homem que palmilha o mundo porque não tem dinheiro para ficar parado.

Sir Kothari é rico, não rico como os nossos raros patricios ricos que dispõem apenas de algumas dezenas de mil contos, é o mais rico homem de todo o Oriente. Só um dos seus donativos ao governo inglez durante a Grande Guerra foi de cinco milhões de esterlinos. Sua obra philantropica é gigante e multiforme, sendo considerado em fortuna e philantropia o "Rockefeller do Oriente"!

Kipling, o mais amado dos escriptores da lingua ingleza, dispensa-lhe uma attenção particular, considerando-o o maior conhecedor dos homens e da Terra. E disse delle ha dois annos" Se Sir Johargir-Hormangi Kothari reunisse em livro a vida prodigiosa dos seus quarenta e sete annos de viagens, a humanidade teria a obra mais completa sobre os homens e sobre o mundo".

O rei dos andarilhos viaja sem pressa. "Quando descobre um logar bonito, paro. Socio-me da belleza e recreio o meu espirito. Amo o povo humilde de todas as racas e evito sempre com peso o contacto das multidões egoistas e desgraçadas das grandes cidades".

A mais emocionante das viagens desse homem, cuja vida é uma perpetua viagem é, segundo elle proprio, a que fez pelo alto Amazonas.

As autoridades brasileiras dispensam a Sir Kothari, em qualquer parte do mundo, attenções e cuidados especiaes. Além de possuir innumeros titulos honorificos da Inglaterra, além de possuir a amizade de grandes personalidades literarias e da familia real ingleza, Sir Kothari é considerado officiosamente "o embaixador sem credenciaes do Imperio Britannico".

BRINQUEDOS DE GUERRA

Os brinquedos que mais se venderam na Europa durante as festas de Natal foram miniaturas de engenhos modernos de guerra. Os philosophos e moralistas encontram nisso uma perversidade da alma das crianças e mais uma ameaça para a paz do mundo no futuro.

E entretanto, é justo justificar,

Conclue na 22ª pagina

POESIA

AGRIPINO GRIECO

FALA-SE por ahi numa fita que revive os amores de Elisabeth Barrett Browning, em interpretação da graciosa Norma Shearer.

E essa pellicula de cinema leva-me a recordar a duvida que sempre reinou entre os criticos europeus, a proposito do casal Browning, da superioridade da mulher sobre o marido ou de Robert sobre Elisabeth.

Nos primeiros tempos, é certo, a nomeada desta superava immensamente a do seu admirador e depois esposo. E quando este a raptou para Italia, ambos os dois, correndo para a Italia, lá permaneceram longos annos, esquecidos do "fog" de Londres, e Elisabeth morria em Florença, após haver celebrado Garibaldi e a Independencia italiana, a fama de Robert foi avultando.

Mas, do lado da mulher, não faltavam tambem apologistas cálidos. Emile Montégut, critico da "Revue des Deux Mondes" e um dos melhores traductores de Shakespeare, consagrou-lhe amplo estudo. Ruskin viu nella o maior poeta do seculo, sem distincção de sexos. Fogazzaro prefaciou uma das suas adaptadoras mediterraneas. E o meu amigo Bezerra de Menezes tem nella a sua amante espiritual, o seu livro de cabeceira, e queria á força que traduziassemos juntos a "Aurora Leigh".

O caso, porém, é que as elisabethistas diminuiram de numero, emquanto os robertistas augmentavam dia a dia. Ainda em vida de Robert, já se fundára um club Browning, como havia um club Shakespeare, mas só para homenagear o marido, que comparecia ás sessões em pessoa, afim de ouvir o que se dizia delle. Olivero dedicou-lhe um ensaio em italiano, que é indiscutivel obra prima, sem falar na biographia que sagiu o Chesterton estreante aos olhos do publico inglez. O rimador obscuro foi-se aclarando mais e mais, o nevoeiro londrino tornou-se luz florentina e os symbolos e allegorias de "Paracelso" deixaram de ser enigmas e impuzeram á admiração universal o pensador que dissera ser bello o que vemos, mas muito mais bello aquillo que não vemos. E a cara barbaçuda, encalombada, desse homem com typo de banqueiro de Wall Street, foi-se collocando ao lado das formosas, formosissimas cabeças de Byron, Shelley e Keats.

De qualquer modo, a poetiza está longe de ser desdenhavel e o proprio Gosse, ainda que torça o nariz e fale mais do varão, é obrigado a reconhecer que alguns dos poemas de Elisabeth são eternos e que, entre o incenso espesso e tonteante do altar da sacerdotisa, havia realmente a presença de um deus.

Mão grado o abuso dos ares prophetico, muito deve ser perdoado a essa creatura purissima que tudo perdoava á peccadora George Sand, dado o humanitarismo desta, dada a caridade que a levava a distribuir-se a todos, repartindo o seu corpo mas que não podia repartir o mundo.

Particularmente admiraveis são, na obra de Elisabeth, os chamados "sonetos da Portugueza", que, aliás, não foram, como alguns presumem, traduzidos do idioma lusitano e nada têm a ver com a feira de Beja ou com os adoraveis trabalhos do Camões lyrico mas significam apenas um disfarce para mystificar o credulo Robert em época de namoro.

Eclectica, indecisa entre o classicismo e o romantismo, possuia ella, sem duvida, o fremito divino, o arrepio do genio, e em certos momentos ascende á categoria de "vates" de seias inspirando a Wilde (que não sei bem o que pensava della) a phrase sobre ser o mysterio do amor maior que o da morte como antes inspirara Poe (que a adorava) o estribilho do corvo: "Never more!"

Quaesquer que sejam as reservas das revistas de Edimburgo ou Dublin, Elisabeth Browning ficará com o seu logar na poesia ingleza post-byroniana e, uma vez que se inverteram os papeis, não será nunca, tão sómente a esposa tumultuosa do grande poeta Robert.

Foi uma consciencia em nobres rythmos. Nada do falsetismo das escriptoras que acompanharam

Conclue na 22 pagina

NORMA SHEARER, interprete de Elizabeth Barrett — a poetisa que foi todo o amor de Robert Browning — na versão cinematographica da peça de Besier



A TRADUCÇÃO ESPANHOLA DUM LIVRO BRASILEIRO

APPARECERA' EM BREVE, EM CASTELHANO, "VELOCIDADE", DE RENATO ALMEIDA

INTERCAMBIO intellectual entre o Brasil e os paizes latino-americanos, em especial a Argentina, se vem tornando de dia a dia mais intenso e fecundo e disso ha indicações precisas, dentre as quaes um maior contacto entre os escriptores e um melhor conhecimento das suas obras. Para esse fim, as traducções se impõem, não só porque favorecem a leitura ao grande publico, como ainda porque facilitam a sua divulgação, uma vez que sempre ha difficuldades na introducção de livros nos respectivos mercados, ainda circumscriptos ás livrarias europeas.

José de Espana



Neste momento, está sendo traduzido para o castelhano e apparecerá em breve, nesse idioma, o ultimo livro do nosso companheiro Renato Almeida — "Velocidade". A sua apresentação ao publico nesse idioma será feita pelo illustre escriptor hespanhol José de Espana, que vive actualmente na Argentina, e é um dos nomes de relevo nas letras modernas, versando não só a critica litteraria, como a historia e a sociologia, afóra o de ser um romancista completo. E' o director do "Suplemento" litterario de "Critica". Trata-se dum espirito de escol com uma grande profundidade na sua penetração e um estylo nervoso e moderno, que lhe revela a grande sensibilidade artistica. Grande amigo do Brasil e familiar as nossas letras, o seu nome, á frente da versão castelhana dum livro brasileiro constitue uma boa garantia de que nos alheia não vai deturpar o livro.

CRITICA

AUGUSTO FREDERICO SCHMIDT

O segundo boletim da «Sociedade Felippe d'Oliveira»

A "SOCIEDADE FELIPPE D'OLIVEIRA" nasceu de um grande sentimento de amor fraterno. E', no seu impulso original, o estado de espirito de um homem ferido no fundo do coração pela perda de um irmão querido e que era, ao mesmo tempo, um dos poetas renovadores do seu paiz.

Ha muito tempo que planejavamos a fundação de uma Sociedade assim mas as difficuldades eram immensas, dada a forma bem pouco aggremiadora da nossa gente. Na realidade, não ficamos apenas no plano desta Sociedade, chegamos mesmo a realizal-a de maneira precaria. Com a presença de Felippe d'Oliveira, um dos seus mais vivos animadores, chegamos mesmo a reunir um grupo de homens de letras, disposto a reagir contra a indifferença tão accentuada do meio brasileiro, pelas coisas de espirito. Ainda tenho presente na memoria alguns agradaveis jantares que tinham logar, mensalmente, no Jockey Club — e que eram, na intenção, jantares literarios, mas em que se tratava geralmente de politica. A revolução paulista de 32, dispersou esse grupo e com elle, o sonho de uma revista de letras nos moldes da "Nouvelle Revue Française" e que viria crear, segundo o desejo dos seus fundadores, um clima entre nós propicio ás desinteressadas actividades da intelligencia. Desappareceu brutalmente Felippe d'Oliveira — seu irmão João Daudt d'Oliveira pensou em agir, num sentido, que elle sabia ser grato ao poeta da Lanterna Verde. Reuniu para isso alguns homens de letras, amigos intimos de Felippe, alguns, outros, como o redactor desta secção, admiradores da sua clara e magnifica personalidade, e com elles planejou e executou a "Sociedade Felippe d'Oliveira, que é um milagre de esforço — um verdadeiro triumpho de boa vontade na vida brasileira. O que a Sociedade Felippe d'Oliveira tem realizado já é muito, embora não seja nem parte do que deseja fazer.

Felippe d'Oliveira



A mais notavel exposição de arte realizada modernamente foi patrocinada e custeada pela Sociedade. Innumeras outras exposições têm tido na Sociedade um factor decisivo de apoio, isto em falar nos diversos auxilios a artistas nacionaes, tão desamparados pelo officialismo, e pela sociedade.

A creação do Premio Felippe d'Oliveira é, tambem, hoje uma grande realidade. Ao contrario do que acontece com os premios da Academia Brasileira de Letras que não causam nenhuma impressão publica, que nada importam nem significam, os premios da Sociedade Felippe d'Oliveira constituem um verdadeiro acontecimento intellectual — merecendo

Conclue na 22ª pagina



Revelação

JUAN RAMON JIMÈNEZ

INTERPRETAÇÃO DE CARVALHO FILHO

Quando adormeces e me recolho em tua alma
escutando, meus ouvidos nos teus seios nus,
a serenidade do teu coração,
em seu pulsar profundo
como que surprehendo o segredo do mundo.

Sinto legiões de anjos em cavallos celestes
— como ouvimos, alta noite.
ouvidos em terra,
esse rumor longe de tropeis que nunca chegam —
vindas pela tua luz
— como os reis magos
ao nascimento do nosso amor eterno —
para trazer-me em sonho a revelação do céo...

Que se fará em Stresa?

O momento inquietante da Europa

Que se dará na Europa?

A CONFERENCIA de Stresa servirá para orientar ou para desorientar? Eis a duvida inicial. Se Sir John Simon, depois da sua ida a Berlim, onde dizem que ficou rouco de ouvir o sr. Hitler falar tanto e tanto, demonstrando a necessidade de uma frente unica contra a Russia, affirmou que aquellas conversas serviram para demonstrar a existencia de profundas divergencias entre os dois governos, não será para estranhar se, de volta de Stresa, disser, novamente, que essa reunião mostrou a diversidade dos pontos de vistas inglez e franco-italiano.

A attitude dos governos de Paris e Roma se póde resumir no seguinte — é necessario, com a Allemanha ou contra a Allemanha, estabelecer um plano de defesa e garantia continental, que salvaguarde o "statu-quo" europeu actual, mantenha integral a independencia da Austria, e se possivel, conduza a uma limitação de armamentos. Em principio, os inglezes estão de accordo, desde que, para isso, não lhes seja preciso envolver-se em systemas de alliances e não se lhe peça mais do que apoio moral. Estaria muito bem, se essa situação não encorajasse a Allemanha a proseguir nas suas reivindicações, algumas das quaes, como a união com a Austria será a guerra immediata e sem cancellação. Em todo caso a Inglaterra parece disposta a contrariar toda e qualquer iniciativa que importe no isolamento da Allemanha, por uma linha de allianças.

O governo francez foi talvez precipitado levando o caso a Genebra, a menos que os resultados de Streza sejam de tal ordem, que o Conselho da Liga os possa adoptar, numa larga ratificação, a que os demais paizes interessados se associarão. Mas tudo isso é extremamente duvidoso. E a Liga póde mais uma vez ficar entupida.

A "entente" franco-italiana se robustece de dia para dia e dizem que Mussolini desejaria tornal-a uma alliança militar, incluindo a promessa de serem tambem concluidos accordos identicos com a pequena Entente e a Entente balkanica. A França contraporia — segundo informações de "L'Oeuvre", de Paris — que Roma assignasse com a Russia um pacto semelhante ao que a França tem com esse paiz. No caso de vingar essa hypothese, a Inglaterra continuaria como fiel da balança, está claro, mas encontraria por igual difficuldades tremendas, para manter esse isolamento, a menos que caisse nos braços da Allemanha, mas essa possibilidade é pouco provavel, pois encontraria uma seria opposição nos circulos da opinião, que, na realidade, governa o paiz. Não cremos que o "Foreign Office" vá tão longe. Esse ponto de vista já ganha comtudo adeptos.

Não sabemos até que ponto será possivel o entendimento em Stresa. Os acontecimentos mostram as divergencias, sem denunciar os entendimentos. Em todo caso, é difficil que se onse fazer fracassar a conferencia. Seria um tremendo salve-se-quem puder. Comprehendendo isso, de parte a parte, haverá um certo interesse em transigir, pio menos o sufficiente para não dar uma penosa impressão e provocar um nervosismo deploravel.

Ou estará destinada a conferencia de Stressa a preparar uma revisão, mais ou menos completa, do tratado de Versalhes? Talvez por essa brecha a Inglaterra mantenha o seu ponto de vista de negociar com Reich, estabelecendo-se assim um plano mais largo de reconstrucção. No entretanto, esse caminho está eivado de perigos e ha precipicios a cada hora. A Allemanha apresentaria seu largo programma de reivindicações, algumas das quaes são conside-

O Reichsfuhrer, tendo ao lado o marechal von Mackensie, heroe da guerra, e o general Blomberg, commandante da Rechswehr, dirigindo-se a uma solemnidade, por occasião das celebrações da instituição do serviço militar obrigatorio na Allemanha



As ultimas noticias, porém, deixam ver que uma aragem de optimismo correu sobre os arredores do lago de Garda, naquelle rincão encantador da Italia, onde se ergue o palacio do conde Borromeo, ao meio de platanos e dos roseiraes, e que hospeda neste momento os responsaveis pelo destino da Europa. Não se pode dessas informações concluir por um grande progresso feito em Stresa, mas a organização de um systema de segurança collectiva ficou estabelecido e a Inglaterra sondará de novo (inutilmente, já se vê) o Reich, para conseguir a sua adhesão, fixando-lhe bem as responsabilidades decorrentes de uma recusa. O protesto francez perante a Liga será apresentado, mas num caracter meramente formal, sendo de crer que o Conselho adoptará tambem uma resolução simplesmente de palavras...

A noticia mais importante não veio de Stresa, mas foi para lá, vinda de Berlim. O Reich se dispoz a entrar no pacto oriental de não aggressão, mesmo que alguns dos seus signatarios tenham entre si accordos separados de assistencia mutua. Essa declaração tem um valor indiscutivel significado, sobretudo quando o chanceller Hitler se mostrava tão hostil á Russia, a ponto de se temer difficuldades sérias da lado de leste. Com essa manobra, a Allemanha melhorou muito o ambiente e tranquillizou um pouco os espiritos.

Das noticias o que parece é a organização de um systema, apoiado nos eixos — França, Italia e Russia — com a collaboração da pequena entente e dos paizes balkanicos e sob o olhar benevolo da Inglaterra. Esta não participará de modo directo de nenhum entendimento, que exclua a Allemanha, para ficar com as mãos livres, mas não se afastará dos pontos de vista das conversas franco-britannicas de Londres, em fevereiro ultimo. Ficará como o "raisonneur" da peça. Emquanto isso a França e a Italia se approximam intimamente e talvez por isso mesmo o sr. Mac Donald insiste em mostrar que não diverge de Paris e Roma. O ponto de vista inglez parece ser o seguinte — não divergir, mas não se compromettter. As phrases formadas com as negativas têm uma particular subtileza diplomatica...

Sir John Simon e Sir Anthony Eden, ministro dos Estrangeiros e Lord do Sello Privado, da Grã-Bretanha, os dois grandes caixeiros-viajantes do "Foreign Office", promptos para partir para as ultimas sondagens, que realizaram pela Europa afóra. Em Berlim, o capitão Eden descobriu que, na guerra, combatera os allemães, no Ypres, numa trincheira defronte daquella em que estava, como simples soldado, Adolf Hitler



Os "bigs" francezes: Flandin e Laval



INSPIRADA pelo secretario da Propaganda Nacional, do governo de Portugal, e que é dirigido por Antonio Ferro, acaba de apparecer "Bandarra", semanario da vida portugueza. E' um jornal feito com muita intelligencia, trepidante e forte, com accentuada orientação politica, dentro do totalismo lusitano representado pelo sr. Salazar. O seu primeiro artigo é uma definição de "Ordem". No seu artigo de commando lê-se: "Bandarra" se chama, portanto, o nosso jornal. Porque é nacionalista cem por cento, porque aspira a um Portugal maior, porque deseja que o povo o comprehenda e o sinta. Não voltaremos a explicar o seu nome. "Bandarra" será o grito da politica do espirito nas ruas de Lisboa, o grito da nossa fé num Portugal que não rasteje, que paire acima de si proprio". Cheio desse enthusiasmo, o novo jornal se apresenta vigoroso e energico, como a expressão intellectual do Estado novo de Portugal.

Renée Vivien

a musa das violetas

Osorio Dutra

A PUBLICAÇÃO, pela livraria Lemerre, das obras completas de Renée Vivien constitue um dos maiores acontecimentos literarios destes ultimos annos. A tal ponto que o sr. Albéric Cahuet, optimo romancista e excellente critico, chegou a escrever na "Illustration": "Pela primeira vez as poesias completas de Renée Vivien, espalhadas numa duzia de plaquettes que ninguem mais encontrava, acabam de nos ser offerecidas num volume."

Erro manifesto. Já em 1923 a mesma livraria Lemerre editara em dois volumes as obras completas de Renée Vivien. Possuo esses livros, aliás magnificamente impressos em papel Velin, com uma esplendida photographia da autora. Dois cuidei exemplares tive ainda a occasião de levar, como lembrança, ao grande poeta Luiz Carlos, em 1928. Depois do seu fallecimento foram elles vendidos em leilão e arrematados por outro homem de letras, o meu amigo Benedicto Costa, alma perfeita de artista e fino apreciador do que é bello em materia de poesia e de livros raros...

Naturalmente, como acontecera com as plaquettes, a edição a que me refiro estava totalmente esgotada e a de agora vem preencher uma lacuna que já se fazia sentir.

E' realmente curioso o caso estranho de Renée Vivien. Filha de pae inglez (de origem escoceza) e de mãe americana, Paulina Tarn — tal era o seu nome verdadeiro — seguiu o duplo exemplo de Jean Moréas e Francis Vielé-Griffin, adoptando para escrever os seus versos uma lingua que não era a sua. Capricho do genio! Uma cosmopolita e uma desarraigada, eleita pelo destino!

Renée era ainda uma criança, quando sua familia se estabeleceu em Fontainebleau. Educada num collegio catholico lendo os classicos, os romanticos e os parnasianos francezes, sua alma se abriu para a poesia como os botões de rosa para a luz vivificante do sol. Sua ascenção foi tão rapida quanto brilhante.

Teria renovado a notavel poetisa, como affirmam algumas auctoridades, a poesia de Keats e de Swinburne? Nota-se na sua arte purissima a influencia de Leconte de Lisle, de Baudelaire e de Verlaine? Pouco importa isso no meu modo de ver. O que não se pode mais discutir, e muito menos pôr em duvida, é a sua personalidade creadora, a sua inspiração privilegiada.

Depois de um periodo de longa espera, a attenção dos letrados se fixa, emfim, sobre a sua obra, fazendo-lhe justiça, marcando-lhe o logar de destaque que lhe competia occupar.

Fel-ella maior do que Marcelline Desbordes-Valmore? Não tenho hoje a menor illusão a esse respeito. Seus versos admiraveis, caricioso ou desesperados, têm, por vezes, accentos pathetticos, tal a harmonia e a belleza que condensam. Não errou, pois, Remy de Gourmont quando lhe previu o mais bello dos triumphos.

Dotada, ao mesmo tempo, de um idealismo morbido e de um fervor pagão, Renée Vivien consummou a sua vertiginosa existencia á procura do impossivel, absorvida pela fascinação irresistivel do Nada:

Ma voix garde l'écho des voluptés intimes...
J'aspire aux infinis que l'on n'atteint pas!
J'aurai vécu ma vie ainsi que l'on rêve
Un poème, avec art et tendresse et lenteur.

Nella resuscitou, por assim dizer, o genio atormentado de Sapho com todas as suas paixões desordenadas e tumultuosas. Sua anormalidade physiologica e sentimental levou-a á adoração de uma companheira de collegio que se chamava Violeta. Dahi talvez a sua loucura por esta flor sensivel e delicada entre todas as outras. Seu temperamento tinha, em verdade, qualquer coisa do mysterio das violetas de Parma. Sua alma tinha o perfume das violetas sedosas e fragante depois do beijo côr de neve do luar.

Não se tendo conformado nunca com o desapparecimento prematuro de sua amiga, dedicou-lhe Renée alguns poemas emocionantes de suavidade e de ternura, celebrando o esplendor feminino ligado aos encantos e ás imagens da natureza:

Mes yeux sont vert et gris comme le crépuscule...
Mes yeux verts ont gardé la fraîcheur des feuillages...

Entremeada em tudo, nos seus enlevos como nos seus amores as suas grandes revoltas e de angustia se confundem com os seus desejos e as suas ambições:

Ta voix a la langueur des lyres lesbiennes.
L'anxiété des chants et des odes saphiques!
Je te hais et je t'aime abominablement!
L'odeur du lit se mêle aux parfums de ta robe...

Suas primeiras fontes de inspiração foram Sapho, Yone Lorely, Atthys e Metyleno. Datam dessa época os seus livros intitulados "Cendres et Poussières" "Evocations" e "La Venus des aveugles".

Após uma longa viagem á Grecia que foi sempre o seu sonho, enthusiasmou Renée Vivien deixou-se prender pela musica baudelairiana. Seus poemas tomaram nova feição, o que levou Léon Daudet a dizer: "Considere-a uma filha espiritual de Sapho e de Charles Baudelaire. Ella tem da primeira os movimentos arrebatados, os gritos de ternura e de volupia, as queixas lancinantes, a intimidade sentimental e sensual misturada á natureza, ás arvores, aos crepusculos, ás aguas correntes ou estagnadas: o tom do segundo, o tom confidencial, a morbidez, o amargor subito e a nostalgia errante. Ha nas suas estrophes contorsões de serpente e audacias que nos deslumbram e nos atordoam.

Seus livros essenciaes são "A l'heure des Mains jointes", "Sillages" e "Dans le coin des Violettes". Marcam elles, de maneira inequivoca, a sua segunda phase — a da sua vida interior.

Por motivos que nunca puderam ser apurados, Renée Vivien, á proporção que os annos iam passando, ia tambem transformando o seu espirito. Assim, uma radical metamorphose se operou nos seus sentimentos e na sua producção poetica:

Les ames sans espoir sont pareilles aux îles
L'isolement divin refraichit leur douleur
Et leur verse la paix des algues et des fleurs

Sua esthesia tornou-se um cadinho de contrastes, de confissões de lutas, de soffrimentos mudos. A alegria desertou dos seus olhos azues. Renée passou a fugir de toda gente, a enclausurar-se na sombra, interdictando aos seus editores a venda dos seus livros precedentes, reduzindo as suas numerosas relações a meia duzia de pessoas intimas.

Convencida de que "les premieres amours ne sont pas les meilleures", a sua poesia evoluiu rapidamente nesse sentido. Um dia desesperada por haver chegado aos trinta annos, decidiu que não mais viveria e tomou forte quantidade de laudano. Salvou-a da morte o excesso da dóse. Os que então a conheceram nessa época — o derradeiro anno de sua vida — puderam guardar nitidamente a lembrança da sua fragilidade de crystal, da sua transparencia de amethysta, na feliz expressão de Albéric Cahuet.

O fim dos seus dias chegou-lhe, assim, em odor de santidade, coincidindo, exactamente, com a sua volta á fé christã. A alma ganhava em força, cada dia, o que o corpo perdia, apagando-se como a chamma inquieta de uma lamparina cujo azeite vae seccando.

A virgem saphica tornara-se uma virgem de Christo!

Como têm razão os que se espantam de que um genio dessa ordem tivesse passado desapercebido da 1901 a 1903, quando toda a critica da época exaltava os meritos dos poemas de Rostand e da condessa de Noailles!

Ainda bem que, ha mais de trinta annos, Maurras e alguns outros — muito poucos — assignalavam os dons extraordinarios dessa estrella de primeira grandeza no firmamento da poesia franceza!

Que j'obtienne dans un grand lit de violettes
Cette immuable paix d'éternité muette!
Ainsi, laissant flotter mon corps á la dérive,
Je mêlerai mon ame á l'ame de la mer!

Renée Vivien viveu na paz do tumulo até aqui. De agora em deante será na paz redemptora da gloria que ella viverá. Seus versos são daquelles que a gente lê e não cessa de reler. Elles revelam, em rythmos que prendem captivam, emocionam e seduzem, a sensibilidade excepcional de que eram dotadas as suas cordas e os seus nervos:

Je possède, en mes doigts subtils, le sens du monde;
L'harmonie et le songe et la douleur profonde
Fremissent longuement sur le bout de mes doigts!

Suas poesias devem ser saboreadas e meditadas por quantos possuem a cultura indispensavel para apreciar a arte eterna de todos os tempos. Já observou, com razão, um ensaista, que raras Musas podem ser comparadas a Renée Vivien. Ella é grande porque foi espontanea e sincera. Com que musica deliciosa, despida de qualquer artificio, nos falam seus versos dos beijos sem amor em labios estupidos e dos olhares vacillantes no fundo das orbitas vasias!

Les baisers sans amour sur les lèvres stupides...
Les regards vacillants dans le fond des yeux vides!

Renée Vivien morreu em Paris na noite de 17 para 18 de novembro de 1909. São passados 24 annos. Seu renome é hoje um facto indiscutivel. Seu genio avulta como um astro dentro da noite dos seculos!

Recordo agora, ao escrever estas impressões apressadas e despretenciosas, a visita que fiz ao cemiterio de Passy, na primavera de 1931, para ver o seu mausoléo. Que successão de versos estupendos sobre a leitosa brancura dos seus muros!

Je dormirai dans la douceur des violettes!

Assim dormiu Renée Vivien o seu ultimo somno.

Avant pour l'amour de la mort,
Pardonnée ses crimes: la Vie!

O HOMEM QUE TINHA RAZÃO

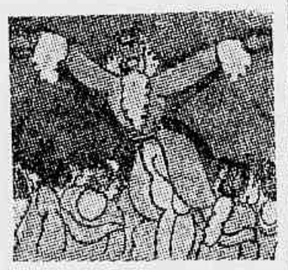
VOLTAIRE

NA E'POCA, em que a França estava louca com o systema de Law, e quando este era director geral da Fazenda, um homem que tinha sempre razão, em frente duma grande assembléa, apresentou-se e disse:

— "Estou vendo que sois o maior louco e o maior velhaco, que já appareceu na França. Sei que isso é dizer muito, mas vou provar o que affirmo. Tivestes a idéa de publicar a riqueza do Estado com o papel, mas como esse papel só podia representar o valor ficticio de varias riquezas, que são os productos da terra e das manufacturas, devereis ter começado por dar-nos uma quantidade dez vezes maior de trigo, de vinho, de panno e de pão. Mas ainda assim isso não é bastante, porque deveriamos ter a certeza de que os despachariamos. Emittis em cedulas uma quantidade dez vezes maior do que temos nós em moeda e generos, logo sois dez vezes mais extravagante, mais inepto ou mais canalha que os superintendentes que vos precederam. Agora, vereis como provo a minha proposição maior".

Apenas começava a provar-a, prenderam-no e levaram-no para São Lazaro. Quando saiu dali, depois de muito estudar e fortificar a sua razão, dirigiu-se a Roma, onde pediu uma audiencia publica ao Papa, com a condição de que não lhe interrompessem o discurso. Concederam-lhe e falou nestes termos:

"Santo Padre, vois sois um anti-christo, e vou provar-o a V. Santidade. Chamo de Anti-christo a todos que contrariam o que Christo fez e ordenou. Christo foi pobre, vós sois riquissimo; pagou tributo e o exigis dos demais; submetteu-se aos poderes e sois



o mais alto poder; andava a pé e ides ao Castello Gandolfo com um seguito sumptuoso; comia tudo o que lhe davam e vós nos ordenais que comamos peixe ás sextas-feiras de Quaresma, quando vivemos longe do mar e dos rios; prohibiu a Simão Bajona que se servisse da espada e tendes muitas espadas a vosso serviço; Nesse sentido, pois, sois um Anti-christo. Muito vos reverencio nos outros sentidos e vos peço que me concedaes a indulgencia "in articulo mortis".

Encarceraram no Castello de Santo Angelo o homem que assim falava. Quando saiu dali dirigiu-se a Veneza e pediu audiencia para falar com o Dux e lh'a concederam tambem.

— "Vossa Serenidade, disse-lhe, é um extravagante que tem o capricho de casar-se todos os annos com o mar; vosso casamento se parece com o de Arlequim, que estava a meio de fazer-se, porque só lhe faltava o consentimento da futura; além disse: quem vos diz que um dia outras potencias maritimas não vos possam declarar inhabil para consumar esse matrimonio?"

Quando terminou o falar, o encerraram na torre de São Marcos. E, no entretanto, tinha sempre razão.

José Figueira de Almeida
ADVOCACIA PRIVATIVA DE DIREITO MARITIMO
Praça Mauá, 7, 8º and. sala 809
Tel. 23-4325 - End. Tel. "Figal"

A *"Associação dos Artistas Brasileiros" promove uma homenagem saudosissima de Ronald de Carvalho, que constará da leitura do seu livro "Itinerario", a apparecer em breve. Essa leitura será feita pelo escriptor Rodrigo Octavio Filho.*

—::—

DRIEU *La Rochelle publicou "Socialisme Fasciste", que está causando grande sensação, pela somma de affirmações novas que contém, de grande significado politico.*

—::—

O *PREMIO "Grongoire" foi concedido ao escriptor Marcel Griaud, autor de "Flambeurs d'hommes" e igualmente etnographo de merito, ora em estudos no Sudão francez.*

Keyserling

REINALDO MOURA

RENUNCIO a toda discussão em torno de qualquer thema. Discutir é obscurecer. Definir é limitar. As ondas da vida incessante banham o cosmos de claridade. E' nessa força vibratoria que encontramos o principio e o fim de todas as nossas angustias. O universo se equilibra em correspondencias e repercussões. Nada se define isoladamente, como um solido no espaço geometrico. Tenho duvidas em torno desse instrumento de milagre que é o cerebro humano. Mas não convem confessar. Desde a primeira interferencia creadora da informe gelatina da vida, o rythmo dessa força que la tornar-se organica, adquiriu um destino immutavel. Poderia ter derivado para qualquer outra forma de actividade, mas a indagação do espirito que não se satisfaz com a nebulina das apparencias continuaria a encontrar nas substancias e nos movimentos uma desconcertante complexidade. A sciencia classica teve o defeito de affirmar. Nós observamos e sentimos, apenas. E o nosso espirito trabalhando pelas sensações, que elle não despreza, realiza uma colheita melhor porque mais surprehendente. Um homem positivo — haverá outra classificação para aquelles cuja vida mental apenas existe dentro dos limites da intelligencia logica? — um homem positivo sorri deante de qualquer pagina dos meus livros, e não procura syntonizar commigo para comprehender, de boa vontade. Faço politica na categoria dos phenomenos intellectuaes? Perdão! Muitas vezes Freud compareco nas minhas difficuldades, com o seu poder de analyse profunda. Os ritos esquecidos revivem nelle, muitas vezes, a significação de uma attitude, onde a sabedoria dos iniciados não quiz revelar sua origem — germen mysterioso para o homem do occidente, lição de coisas rudimentares para os espiritos silenciosos do continente esquecido. Minha politica é a da comprehensão total. Ha uma lição luminosa na sensualidade que passeia a sua sêde ardente entre as formas do universo. Só os homens que se abrem ao magnetismo da terra, e em cujas reflexões bailam todos os symbolos intraduzivels das coisas, podem sentir e comprehender. Ha varios planos no universo, como ha categorias telluricas e espirituaes, grãos de animismo nas apparencias mortas e escalas de syntonização, de correspondencia, entre o espirito e as coisas. Sou nebuloso, quasi sempre? Pois eu affirmo o contrario: minha concepção do universo tem uma claridade prophetica. Toda vez que eu falo aos homens do occidente, um desejo, que contem em sua alma ardente as qualidades maximas do fulgor e do infinito, ulva dentro da minha fraqueza de homem a sua obsessão philosophica: offerecer a todos os espiritos uma synthese — o sentido do mundo! Nem eu posso enfeixar em duas mil palavras a substancia desse mysterio, a divindade dessa transcendencia. Dentro de mim as sombras que antes me enfeitiçavam diluiram-se em claridade. Os segredos assumiram formas sensiveis mas que não encontram na linguagem humana nenhuma correspondencia expressiva.

— Nesse caso, doutor, a musica...

O neto de Gengis-Khan teve um sorriso superior, mas apenas confessou que pensára por um instante em Wagner.

— O sentido do mundo! Muitos me tomam por um creador de ficções. Não podem sentir como eu a dor do inexprimivel. Já fui homem de letras. Fui novellista. escrevi até para o theatro. O meu destino, porém, que eu perscrutava em mim mesmo e na acção dos phenomenos que me rodeavam e creavam o meu ambiente, só mais tarde appareceu, como uma revelação. Porque ha revelações que fazem a alegria do mundo. Que inflammam o sellencio dos espiritos emmudecidos pela incerteza e os tornam altos como asas. Falei em incerteza. Foi opportuno. Toda insufficiencia fecunda provem desse cáos. O homem que sabe deixa de ser creador. Na literatura, como na vida, só o soffrimento germina. E' a semente perenne. Semente de belleza para a arte, porque da desgraçada realidade, como uma recompensa, brota o poder do sonho infinito. A dissociação entre a realidade e o desejo é necessaria para que as linhas de força espiritual estejam sempre tensas. E' dessa tensão do mundo insufficiente deante das aspirações do mundo espiritual que irrompe o milagre do esforço...

— Comprehendo perfeitamente. E posso offerecer um exemplo: eu tive um amigo que era poeta. Vivia com fome e produzia paginas maravilhosas. Um dia fez um casamento rico, passou a comer bem e a andar de automovel. Então, não achou mais graça no mundo da ficção. Abafára sua melodia interna com o uso de presuntos e charutos...

O propheta do Occidente olhou disfarçadamente para o meu pote loiro de cerveja. Poderia confessar que pensara em Goethe e na cura sentimental de Werther. Mas preferiu permanecer em silencio. Depois, recomeçou, quasi sem enthusiasmo.

— Falou em poesia. E fez bem. Uma das correspondencias, que encontram nessa manifestação esthetica um instrumento admiravel, é a do homem com o mysterio cosmico. O espirito começou interpretando os segredos que povoam todos os planos do universo, pela mystica dos rythmos que ia criando livremente. A poesia nasceu como interpretação religiosa. O sentido do mundo moderno fez della o fixador do drama permanente em que se debate o desejo dos que sentem a necessidade de commungar com a verdade essencial, e a fuga illusoria das apparencias. Esse drama crea a angustia. Essa angustia transparece em todas as obras dos espiritos modernos. Só o homem sufficiente, só o technico não sente as ventosas do abysmo. O instincto occidental, profundamente enraizado nos erros da realidade, se defende desse estado d'alma, e a decadencia desta parte do mundo está no exagero da visão technica. Os poetas absorveram o espirito da machina. Foi necessario que surgisse no occidente mecanizado um guia capaz de introduzir nos sentimentos das elites o mysterioso éan para uma nova renascença. E' preciso que a civilização de hoje sinta o plano espiritual que paira sobre ella e se informe num desejo de ascensão. Eu sou o propheta desta metade doente. A minha acção magica começa onde a materia apenas enxerga uma nebulina de palavras. Não faço "jeu de mots". Procuro despertar nas intelligencias de tres dimensões, que são as communs, o sentimento da quarta dimensão do conhecimento pelo jogo de correspondencias, e explicando o mecanismo universal, que ficou alheio ás conquistas das sciencias exactas. Se amanhã eu puder encarnar uma divindade e tiver o meu cáos poderei mostrar a todas as duvidas esterilizantes a marcha de uma creação. Terei meu universo experimental, e o jogo de forças apparecerá aos homens attonitos como uma grande revelação. E, se eu quizer um mundo morto, nivelarei todas as expressões substanciaes de minha creação estabelecendo a melancolia satisfeita de um equilibrio total. Vivendo em minha experiencia um desejo de fecundidade, disporei as forças de tal sorte que só existam symbolos de grãos, nivels e categorias, em perpetuo combate. Se eu destruir no meu cáos o mundo abisal, se a multidão viscosa dos reptis e dos seres informes que palpitam phophorejando na sombra profunda não contar com a minha sympathia, tambem no mundo superior das coisas illuminadas pelo meu divino entardecer de creador satisfeito, não haverá sexos nem violencias, feitiços secretos, maleficos, ebulição de sementes. Terei creado em torno do meu mundo uma escolta de anjos. E morrerei com elles sem fecundidade. Vocês no Brasil, que pertence ao continente do terceiro dia da creação, participam ferozmente da fauna abisal!...

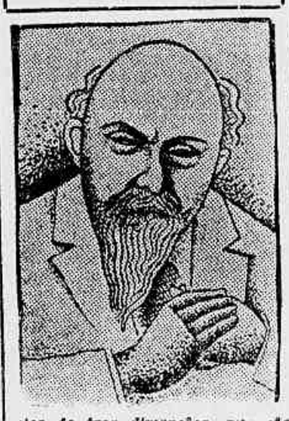
— Lembra-se dos jacarés do Amazonas, doutor? Que correspondencia se poderá estabelecer entre essa infatigavel sinuosidade verde, a curva eterna e supplicante das montanhas cariocas, e a inquietação feminina nesta incandescencia de tropico?

O immenso philosopho de Darmstadt teve uma attitude que resumiu toda a inteligencia esparsa pelo universo inutil dos outros homens e dos outros deuses. No seu olhar claro como uma aurora havia reflexos que recordavam o brilho das ondas do Baltico. E consultando o relogio, decerto lembrou-se que vivia de conferencias e já perdera bem meia hora falando a um homem sufficientemente lyrico para não ter dinheiro.

Nesse instante o olhar manso do mestre-escola Tagore pousou, como um vôo de incenso, sobre o meu pote de cerveja.

(Copyright da Liv. Globo, Porto Alegre)

Keyserling



HERNIAS INGUINAES
cura radical, sem dor e com anesthesia local — Processo proprio — Tumores dos seios e do ventre — Molestias de Senhoras — Operações em geral — DR. JOAQUIM MATTOS — Rua da Quitanda, 47, 1º andar. De 2 ás 4 horas.

SALVADOR *de Madariaga, o grande escriptor hespanhol e embaixador do seu paiz, visita em agosto, a Argentina, convidado para fazer conferencias na Universidade de Buenos Aires.*

—::—

JOSE' OLYMPIO, *que tem dado uma intensa actividade á sua casa editora, publicará este anno livros de Jorge Amado, Amando Fontes, Renato Almeida, Vicente Licinio Cardoso, José Lins do Rego e outros.*

—::—

É *POSSIVEL que Jacques Maritain realize, ainda este anno, a sua projectada viagem á America do Sul, visitando esta capital e Buenos Aires, onde realizará diversas conferencias.*

A ARGENTINA VISTA ATRAVÉS DOS SEUS LIVROS

UMA OBRA INTERESSANTE DE MANUEL GALVEZ

MANUEL GALVEZ é um dos escriptores argentinos mais conhecidos, no Brasil, onde os seus livros, sobretudo "Mal Metafisico", nos são familiares. Falou-se, mesmo com certo exaggero, está claro, no seu nome para o Premio Nobel de literatura, mas, por essa occasião, num concurso literario para um dos premios argentinos, obtinha o segundo logar, o que lhe invalidou a candidatura... Um dos seus livros, um romance historico, sobre a guerra do Paraguay, motivou uma contestação séria do sr. Gustavo Barroso, porque nelle os brasileiros eram tratados de modo desprezivel, mas Galvez contestou e deu explicações...

Agora, o romancista argentino acaba de publicar um livro, intitulado "La Argentina en nuestros libros" (La Editorial "Ercilla"). Apresenta o paiz dentro dos seus livros. No primeiro capitulo faz uma analyse de como cada região argentina tem seu livro interprete. Trata-se de estabelecer a autenticidade do phenomeno literario deante do problema vital. E nisso Galvez é categorico: crê que o regional não é exclusivamente o nacional. E diz que todo escriptor expressa sua idiosincrasia nacional.

Aborda Galvez outro problema typico: a disputa entre modernos e passadistas, citando em particular o grupo modernista "Martin Fierro", de que fez parte Ricardo Guiraldes, o autor desse livro magnifico, que é "Don Segundo Sombra". Mostra Galvez a excessiva abundancia de appellidos hespanhoes nas letras argentinas, o que já demonstra que a Argentina não está mais presa ao mesmo cosmopolitismo antigo e já começa a defender-se de certas pragas estrangeiras, dentre ellas o perigo judeu, que, depois de ter cooperado para a enorme crise européa, se empenha em vir para a America correr a estructura nova duma civilização nova.

Acredita Galvez que o Congresso Eucharistico contribuirá para modificar algumas taras da psychologia argentina, o que parece excessivo, pois a espiritualidade de um povo não se transforma nem se modifica por um facto apenas, a menos que seja um phenomeno capital, capaz de provocar muitos outros em cadeia, até se operar a transformação, ou então um desses movimentos sociaes telluricos para usar a expressão de Keyserling. O Congresso Eucharistico de Buenos Aires difficilmente se enquadra nessas categorias.

Daniel Halevy, o conhecido escriptor francez, que visitará este anno a Argentina e, de passagem, esta capital



TAPETE MAGICO ARGENTINA

Conclusão da 17ª pagina

plantações de batatas, dos milharaes e do trigal cortado. Por toda a parte a idéa do longe, na llanura immensa, esverdeada e triste. Passados de vôo baixo. Bois pesados e gordos, orgulho das raças criolas, mesciadas com sangues puros. Carroções enormes puxados por parelhas robustas de cavallos de patas grandes. De quando em vez o rancho ou os fogos dum pueblo.

Ali não havia arvores. Foi o homem quem as trouxe, plantou, na conquista aspera da terra, e criou a floresta, mas floresta sem mysterio e sem magia. Os nossos olhos procuram debalde os massiços e o morros e inutilmente olham para o alto. Só ha a terra, fecunda e amiga, onde pastam rebanhos sadios e florescem cereaes. O vento constante, o silencio perfeito. Os vegetaes não são ruidosos. A grandeza é da immensidade plana. Invencivel melancolia do que não acaba, do que não varia... Parece que o céo vae absorver a terra.

O *VISCONDE de Villa Mouro acaba de publicar "Novos Mythos" e annuncia "Piedade".*

—::—

MANOEL DE ABREU *publicará em breve um novo livro de versos.*

—::—

FERNANDA DE CASTRO, *a conhecida escriptora portugueza, prepara um novo livro de versos: "D'aquem e d'além d'alma"*

A idade de Julieta

Heitor Moura

"A IDADE DE JULIETA" é a nova peça que Jacques Deval escreveu.

Não sei porque a critica parisiense, do ordinario tão amavel, sempre que se trata de Deval, recebeu sem o menor enthusiasmo a comedia que o Theatro de São Jorge, na cidade da Luz, apresenta, neste momento, aos seus frequentadores. Para mim "A idade de Julieta" é uma peça primorosa. Póde não ter realidade. Não lhe faltam, entretanto, excellentes dons literarios.

E' verdade que o trabalho de Deval possue um defeito, se é que a isso se pode chamar de defeito... O mesmo, aliás, de duas obras primas do theatro francez moderno, "L'Homme que j'ai tué", do Maurice Rostand, e "Christine", de Paul Geraldy: ser demasiado romantica, numa época em que o realismo se accentua com insistencia a cada passo. Mas não ha duvida que a peça é de grande belleza literaria e offerece passagens de uma sensibilidade muito fina e delicada.

Sergio e Muriel, os dois personagens principaes, não são outros, em ultima analyse que os eternos amorosos, os amorosos typicos de todos os tempos.

— Quem sabe! exclama elle nos transportes de sua emoção, talvez que já nos tenhamos encontrado.

— Mas então eras tu Romeu?

— Sim, Julieta.

— E eras tu Tristão?

— Sempre eu, querida Iseida, Como vês, estamos de volta..

— E acreditas que na proxima vez eu te direi: Eras tu Sergio?

— Ao que responderei: sou eu, Muriel.

Muriel tem 17 annos e uma linda cabelleira "platine-blonde". Sergio tem 19. Amam-se perdidamente, mas não se podem casar, devido á opposição de suas familias. Vae dahi resolvem appellar para a morte. Antes, porém, querem se dar um banquete e vão almoçar juntos em um grande restaurante de luxo.

Começa, então, a comedia...

Chegara o fim do almoço, Muriel havia tirado do bolso os tubos de veronal que trazia comsigo, quando, nesse instante, o gerente do hotel, desconfiado, já de que elles não tinham o dinheiro necessario para pagar a despesa, interrompeu, com o seu brutal realismo, o romantismo daquella scena, fazendo-os acompanhar, aos dois, pelo mestre de sala até o mais proximo districto policial.

O segundo acto se inicia estando os namorados em um quarto de um hotel. No caminho do restaurante para a policia, o homem que os levava, facilitara-lhes a fuga, emocionado com a aventura daquelle casal tão joven e tão sympathico. No hotel, Sergio e Muriel vão tentar, novamente, o que falhara da primeira vez. Não poderiam casar? Morreriam juntos.

Longe de ti, em uma hora, eu estaria morta...

— Longe de ti uma hora e eu morreria...

São scenas, as que se seguem, da mais commovente ternura amorosa. Elle e ella se prodigalizam um ao outro, por gestos e palavras de que se possa fazer uma idéa. Ha entre os dois uma meiguice transbordante e communicativa. Desde que vão morrer, aproveitam, até o limite, os poucos momentos que ainda lhes restarão de vida.

E' ahi que a idéa vem, então, a Muriel de um entendimento mais intimo entre elles. Existe, annexa ao quarto, uma ampla sala de banho. Muriel e Sergio retiram-se para ali, emquanto que a scena é occupada por dois empregados do hotel, que, por coincidencia entram, no momento, afim de reparar um curto-circuito da installação. Quando Muriel e Sergio voltam ao publico mais amorosos ainda depois que mais estreitamente se conheceram, estava já na hora de consumarem o seu intento. Abrangam-se ternamente, ingerem o veronal e assim, tranquillos, esperam que a morte os venha encontrar.

Acontece, entretanto, que a dose do veneno fôra fraca. E' o terceiro acto da "A idade de Julieta", que se passa em um hospital. Muriel e Sergio dormiram profundamente durante tres dias. Acordavam agora. Suas familias, á vista do acontecido, foram forçadas a concordar com o casamento. Mas tanto uma, como outra, passavam a desinteressar-se, em absoluto, pela sorte dos dois jovens. Que elles se arranjassem na vida como pudessem. Fossem trabalhar. Soffressem. Lutassem...

Ell-os então, casados e na voragem do mundo. Sergio abandona os seus estudos, conseguindo, a muito custo, uma collocação mais que modesta. Muriel entra numa officina de encadernação. A temperatura amorosa é a mesma entre ambos. Mais se conhecem, mais se querem. Mais se amam, mais se querem. A situação chega, porém, a um ponto em que a vida não é mais possivel assim... E a decisão foi tomada. Tentarão, de novo, a morte. Desta vez a dóse será mais forte. Não poderão escapar... Mas exactamente a esta altura, surge-lhes, pela frente, aquelle mestre de hotel do primeiro acto, que acompanhára pelos jornaes, a aventura amorosa do par apaixonado, e se decidira a tomal-os a sua conta, adoptando-os como filhos...

E cahe o panno...

A peça de Deval, como se vê, tem muita coisa de "féerie" de phantasia pura. O desfecho, então, é o que se pode conceber de mais irreal. Aquelle velho coronel apparecendo a ultima hora para adoptar um casal que vira apenas, uma vez e por alguns instantes, "parece bem uma replica masculina das fadas de Perrault".

Numa época em que o palco deve ser cada vez mais approximadamente um reflexo da vida, comprehender-se-á, sem maiores razões, o motivo por que "A idade de Julieta" não obteve o grande successo que alcançam, em geral, as peças do festejado dramaturgo. Homem de theatro na mais ampla acceção do termo, Jacques Deval haveria, por força, de ter presentido o que viria em seguida a occorrer. Com certeza elle insistiu na idéa da peça, mais, que por outra qualquer coisa, pelo prazer intimo de escrever as bellas paginas literarias que escreveu, cheias de uma infinita ternura amorosa.

"A idade de Julieta" não é positivamente, uma peça para grande publico. Mas é uma peça que tem o seu publico de "elite" e que, como obra de ficção, realiza, fóra de duvidas, uma finalidade superior de arte.

(Copyright da "Companhia Editora Nacional").

O NOVO FILM DE CARLITOS

O MYSTERIO DO QUE HA-DE SER

ANNUNCIOU-SE para o mez de janeiro ultimo. Passou e não veiu. Sabe-se, comtudo, que o genial Carlitos trabalha num novo film, mas elle costuma demorar tanto a realização de cada uma das suas obras primas, que é necessario guardar um segredo absoluto, indo cada noite, depois do trabalho, só conhecido por elle e seu corpo de redactores, para o cofre forte do studio.

Por que tanto mysterio? A razão é simples. Levando, não raro, mais de um anno a filmar uma pellicula, afim de realizal-a com o maximo de perfeição possivel, receia muito Carlitos um plagio. Se se divulgasse o enredo, não seria para admirar que, em pouco tempo, apparecesse uma fita que o tivesse aproveitado, sabido como é que a filmagem normal gasta de duas semanas a dois mezes.

O mundo espera sempre com anciedade um trabalho novo de Carlitos, não só porque só elle conseguiu dar ao cinema uma impressão inédita e reproduzil-a com genio e emoção cinematographicos, como ainda porque o seu drama tem sempre uma surpresa inédita.

Só se sabe que o novo film de Carlitos não terá dialogos, será apenas synchronizado, pois elle continúa paradoxalmente, inimigo do "talkie", embora utilize com subtileza os effeitos sonoros. Sabe-se mais ainda que Carlitos compõe, elle proprio, o argumento musical do film, cujo caracter, aliás, se ignora.

Na nova pellicula será ainda o eterno vagabundo inadaptado e a seu lado, Paulette Goddard será o primeiro papel feminino, de orphãsinha desamparada, a quem só elle — Carlitos — protege e defende.

Essas informações, colhidas aqui e alli, serão verdadeiras? Muitas vezes, Carlitos, depois de ter uma obra adeantada, a abandona, insatisfeito. Como se sabe, elle é o homem mais nostalgico que o céo cobre. Nostalgico e irritadiço. Trabalha seguindo impulsos, sem methodo algum. Passa semanas sem ir ao studio. Fica tudo prompto e preparado para recebel-o e ninguem sabe delle. De subito, apparece e trabalha horas e horas a fio, sem repouso. Não tendo empresarios e empregando a sua fortuna colossal na sua arte, não consulta os algarismos para prejudicar a sua solicitação esthetica. Faz o cinema como obra de arte e, por isso, lhe dá uma dignidade, que não tem encontrado em outras partes, onde é regida apenas pelo interesse economico.

Charlie Chaplin



"NAPOLEO'N l'Unique" é o titulo da nova peça de Reynal para a "Comédie" e que, brevemente, entrará em ensaios.

BONUS REDEMPTOR
Peçam gratis aos seus fornecedores. Cada caderneta cheia, além do brinde de 5$, dá direito a varios outros até DOZE CONTOS. — Tel. 23-1377

PALESTRAS FEMININAS

Conversa feminina

A' PROCURA DA FELICIDADE

A ALBERT MARTINOLE.

Quando uma joven esposa declara que seu casamento realiza o sonho de toda sua vida, é preciso acreditar, porque nada é tão antithese como essas duas palavras: sonho e realização. Essa joven, tem grande prazer pelo campo, gosta da agronomia e tem noções importantes a esse respeito sem prejuizo dos seus conhecimentos sociaes e da educação intellectual. Além dos dois bacharelatos, estudou philosophia e leis e sob a direcção de sua mãe, aprendeu a dirigir uma casa, sabe cortar, coser e provar, confeccionar chapéos. E tambem possue um rosto de anjo e solidas qualidades moraes. Sua vasta cultura a faz apta para todos os trabalhos que a Providencia dá a mulher e a elles une toda a harmonia de sua natureza enriquecida.

A joven casa-se com um joven sabio que o coração vale o espirito e estão dispostos a empregar sua sciencia no campo que é rico e fecundo como se deseja. A casa é um palacio, arranjado com bom gosto, todas as peças têm distincção; a bibliotheca é preciosa e mostra suas collecções em soberbas arcas da arte medieval. Inutil citar as riquezas do conjuncto é preciso evocar a joven esposa no seu trabalho rustico onde sua figura da fada se adapta a moldura.

A herdade é seu logar preferido; interessa-se pelas crias dos abundantes pastos. Não banca a caseira, mas suas mãos delicadas sabem amassar as delicadas pastelarias, fazer o cremo fresco, colher as frutas e ajudar os pintinhos pouco geitosos a sair da casca, cevar os pequenos preguiçosos que não querem bicar. Uma vacca recusa-se a dar leite quando não é tirado por gente entendida do campo cuja pressão dos dedos ella já conhece...

A Joven toma sentido em tudo e é em verdade, o homem dos cem olhos, que vê tudo.

Fala-se da mulher porque reune em si os traços mais completos e encantadores do typo feminino: a mulher essencialmente moderna, pode concorrer com o homem se apagando para o deixar no seu dominio proprio, acceitando todas as occupações que sua personalidade feminina pode ter. Quantas jovens cabriolam em torno desse par ideal — o que poderá acontecer — e nesse pedaço de campo, um oasis de felicidade perfeita... essa felicidade que muitas procuram nas ruas, nos bailes e nas provas de vestidos em casa de grandes costureiros...



PARA SUSPENSÃO ou FALTA DA MENSTRUAÇÃO. Dist. Allemã.
A' VENDA NAS PHARMACIAS E DROGARIAS.

MODAS



No centro um costume de sarja de lã, clara, com casaquinho escossez vivo e "sweiter" escuro. Chapéosinho de feltro, em tom que complete o "esemblé"

A' esquerda, costume escuro, com collete e blusa clara. Chapéo da côr do costume

O terceiro modelo, á direita, ao alto, é um lindo conjuncto para "cocktail". Tunica de seda preta caindo sobre uma saia muito justa de panno tambem preto

Por fim, á direita, em baixo, um adoravel vestido de lã preta com as fivelas do cinto e as luvas "piqué" branco

A franceza quer votar

Já tem o voto municipal e exige o nacional

O CONSERVATORISMO francez reage contra o voto feminino. Por outro lado — seja dita a verdade — a franceza partilha desse ponto de vista, tanto que só agora se avoluma o movimento pelo voto feminino. Neste momento, cinco corporações feministas, perfeitamente organizadas, cada qual com um sector determinado, conduzem a grande batalha, cujo exito se póde dizer garantido, sobretudo, num paiz, que foi o primeiro a admittir as mulheres na medicina e no pretorio. Tambem nos negocios se encontram varias francezas, revelando o maior tino e capacidade administrativa, dentre as quaes é exemplo suggestivo o de Gabrielle Chanel. Nas sciencias, varias dellas se têm notabilizado e ainda agora a filha de Madame Curie, casada com o scientista Juliot, prosegue na mesma trilha gloriosa da sua mãe.

O grande reducto anti-feminista da França é o Senado, onde têm encalhado varios projectos de voto da mulher. Entendem os velhos paes da Patria franceza que a mulher se fez para o lar e não para a arena politica, num argumento passadista e cuja impropriedade já está por demais demonstrada. No entretanto, já se acredita que os proprios senadores estão vendo, pelo exemplo universal, que é tolice e carrancismo continuar naquelle velho ponto de vista. E, em breve, a mulher franceza vencerá em absoluto sua nobre e justa campanha.

Um pormenor lisonjeiro ao Brasil. Na mensagem que as associações feministas francezas enviaram ao presidente Doumergue, quando ainda "premier", citam ellas, como exemplo de triumpho do feminismo, o Brasil. Na verdade, se os venerados senadores da França quizessem verificar, poderiam vir ao Brasil, onde o lar em nada soffreu com o direito de voto outorgado ás mulheres. E poderiam observar ainda a perfeita igualdade entre os sexos, aqui existente: na primeira eleição para o Congresso constitucional, o tribunal eleitoral desta capital, denunciou uma das "leaders" mais evidentes do nosso feminismo...

Discute-se tambem na França o voto familiar, afim de que o Estado repouse sobre a sua base natural, que é a representação equanime da familia, cujo interesse e futuro se confundem com a propria vida do paiz. Nesse sentido constitue-se uma Liga, que solicitou, no caso da concessão do voto feminino, um voto supplementar para as mães de familias numerosas.

Manifestação Feminista em Paris



Louise Weiss, leader do voto feminino na França



Madame Louise Weiss, que agora se casou, mas continua usando seu nome de solteira, é uma das grandes "leaders" do feminismo francez e, agora, como redactora politica de "L'Europe Nouvelle", poderá dilatar grandemente a sua acção.



Florence E. Allen, possivel candidata á presidencia da Republica dos EE. UU., em substituição a Roosevelt

A cosinha de madame

Bolo de camarão

POEM-SE numa panella 2 colheres de sopa de manteiga ou banha, botam-se os temperos que se queira e depois de bem quente juntam-se 3 colheres de farinha de trigo desmanchadas numa chicara de leite ou um pouco mais, azeitonas picadas, 6 batatas cozidas e amassadas, queijo ralado e camarões cozidos. Colloca-se tudo numa forma, cobre-se com farinha de rosca e põe-se no forno para corar.

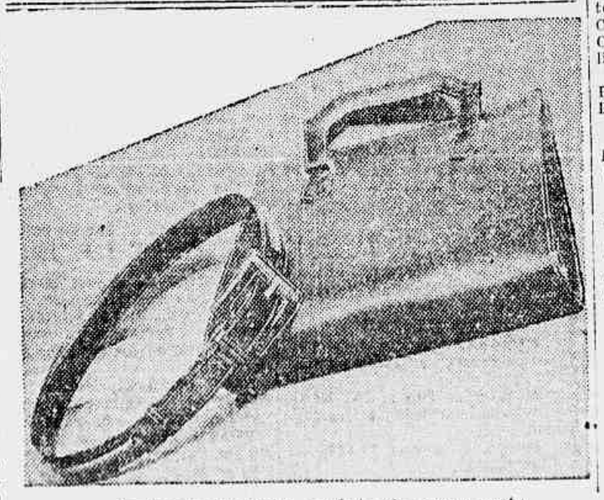
Bolo de nozes

6 ovos, 250 grs. de assucar, meio kilo de nozes socadas, 2 colheres e meia de farinha de trigo. Batem-se as claras como para suspiro, depois junta-se o resto, batendo sempre e vae ao forno em fórma untada com manteiga. Depois de prompto, cobre-se com grace.

Pão de ló

BATEM-SE 3 claras de ovos até ficarem solidas, juntam-se tres gemmas, uma de cada vez, batendo-se sempre e accrescenta-se meia chicara de assucar, pouco a pouco. Junta-se um pouco de raspa de limão e, aos poucos, meia chicara de farinha de trigo peneirada.

Põe-se a massa numa forma untada com manteiga e leva-se ao forno quente para assar. Depois de prompto, deixa-se esfriar um pouco para tirar da fórma.



Conjuncto de bolsa e cinto de couro preto

Uma festa na "União Universitaria Feminina"

O discurso de saudação da senhorita Lêda Boechat

Na tradicional festa offerecida pela U. U. F., ás calouras, a segunda annista de direito, senhorita Léda Boechat, proferiu o seguinte discurso, saudando as novas universitarias:

Caras calouras, senhoras, senhores.

Convidada pelas organizadoras do chá que ora vos é offerecido, a dirigir-vos hoje algumas palavras acolhedoras, de satisfação, alegria e orgulho, pela vossa victoria, hesitei a principio em acceitar esta tarefa, que, eu bem o sentia, poderia ter sido confiada a mãos extremamente mais habeis que as minhas, quando recahiase o convite em qualquer uma dessas moças intelligentes e cultas, que frequentam hoje a nossa Universidade, e ahi formam uma pleiade brilhante. Todavia, a tentação de falar-vos a todas, directamente, e poder por esse meio privar mais facilmente comvosco, foi mais forte do que a razão que me aconselhava a recusar.

Acceitei. E, se nenhuma outra qualidade puderdes attribuir á minha pequena allocução, peço que lhe reconheçaes, ao menos, o merito de haver sido inspirada por uma grande sympathia despertada por vós, e a sua incondicional sinceridade.

Caras amigas: o mundo se debate, hoje, em uma das peiores crises de que ha muito se tem noticia. Por todos os lados, negros horizontes nos cercam, e a humanidade encontra-se num terrivel momento em que não se sabe, ella mesma, o que a espera.

As actuaes circumstancias fazem prever a possibilidade de uma possivel quebra da paz. E revolta o mais intimo de nosso sêr, faz-nos referver nas veias o sangue, o pensar que milhões e milhões são gastos com armamentos militares, emquanto homens famintos, teno na alma o desespero e o germen da revolta, ante o fantasma apavorante da Fome, succumbem miseravelmente. Ao invés de solucionar-se o problema do "chomeur" aggravado pela guerra de 914, os governos tratam de augmentar os seus exercitos e de aperfeiçoar os meios scientificos de matar, procurando desfazer a impressão causada por seus actos, por hypocritas conversações realizadas nas principaes capitaes européas. E a crise se alastra cada vez com mais intensidade; os phenomenos sociaes se succedem dia a dia, e a nossa civilização actual — tal como no apogeu da civilização romana — começa a causar a degradação da sociedade. Tudo passa... "Coelum et terra transibunt"...

Já houve quem dissesse que a nossa civilização está passando...

Com mais intensidade, ainda, do que aquillo que se passa lá fóra, sentimos o que se passa aqui no Brasil. Lutamos desesperadamente num mar encapellado, afim de attingir uma pequena taboa de salvação, que a cada momento nos foge... O "struggle for life" torna-se cada vez mais difficil, e hoje em dia, principalmente, vence o mais forte ou o mais apto. Mas qual é, queridas collegas, o mais apto, em vossa opinião? Necessariamente estareis commigo, em que é aquelle que possue uma forte dóse de experiencia, alliada á uma solida instrucção. Porém, a experiencia só se adquire vivendo, lutando, trabalhando. Nós não vivemos ainda, na plena accepção que dou aqui á esta palavra, e, portanto, não podemos ter tanta experiencia quanta nos seria necessaria para bem nos orientarmos na vida. Entretanto, possuimos o melhor meio de supprir uma grande parte dessa falha: o estudo, esse trabalho maravilhoso que dignifica o homem e eleva-lhe o espirito, tornando-o mais apto, ao mesmo tempo, para a luta pela vida. Para essa luta, em que, até o seculo passado, apenas se empenhava o sexo masculino, e em que se empenham agora igualmente, as mulheres. Detentoras dos mesmos dotes intellectuaes que os homens, possuindo em casos excepcionaes capacidade extraordinaria, quando isso reconheceram, julgaram-se com direito a possuir as mesmas regalias e privilegios que aquelles, em face da lei. Conseguiram já uma grande parte de suas reivindicações, porém, a tela de preconceitos hypocritas que emmaranham a actual sociedade, faz com que se lhe conceda de um lado capacidade juridica igual á do homem, deixando-a, todavia, em alguns casos, numa situação de manifesta inferioridade.

A mulher precisa emancipar-se economicamente. E é com prazer que vejo terem todas vos que aqui estaes, comprehendido isto perfeitamente. Os paes não vivem eternamente, os maridos nem sempre são bons, a educação dos filhos não póde, muitas vezes, ser feita sómente pelo pae — e então occorre á mulher e mãe, o dever de ajudal-a até o limite de suas possibilidades.

Porém, não vos quero roubar mais tempo com essas considerações que, para vós, pertencem ainda ao futuro, mas que é bom que vos façaes a vós mesmas, de quando em quando, afim de que colhaes deste periodo de preparação em que vos achaes, ou por outra, em que nos achamos, os melhores frutos possiveis. Deveis, sobretudo, fazer o possivel por não perder tempo inutilmente, visto que o menor ou maior esforço que fizerdes agora, influirá, talvez, em toda a vossa vida.

Ora, o melhor para manter o enthusiasmo inicial de que vós achaes animadas, é conviver com as moças das outras faculdades, e estardes, mesmo, em contacto com moças diplomadas, e, portanto, com mais pratica e conhecimentos do que vós. O ideal seria, estaes naturalmente a pensar, uma sociedade que congregasse em seu selo todos esses elementos.

De accordo. E, para orgulho nosso, existe entre nós uma sociedade desse genero, que é, aliás, a unica na America do Sul: a União Universitaria Feminina. A U. U. F. é uma associação de moças universitarias e formadas, que offerece a todas ellas enormes vantagens.

Antes de tudo, a universitaria encontra na União o ambiente. Um ambiente elevado, de altas idéas e franca camaradagem, onde tudo se discute e onde nenhuma distincção se faz entre a moça universitaria e a formada.

Conta a U. U. F. elementos de grande valor, taes como medicas, advogadas, engenheiras, chimicas,... e com magnificas promessas, que são as estudantes que della fazem parte.

Cumpre-me salientar ainda, que a União mantém correspondencia com organizações sociaes semelhantes á sua, da Europa e America do Norte, occupando-se desse serviço a sua secretaria internacional. E foi graças a este intercambio intellectual que já recebemos a visita de illustres vultos femininos estrangeiros, entre os quaes o da afamada archeologa sueca, dra. Hanna Ryde, cuja vinda ao Brasil nos foi communicada pela Federação Internacional de Mulheres Universitarias, que tem sua séde em Londres.

A União está, ainda, em constante intercambio com a Casa do Estudante do Brasil, de cuja presidente, a illustre sra. Anna Amelia, temos recebido innumeras e valiosas cooperações. Existe mesmo um projecto de construir na futura Casa do Estudante, um pavilhão destinado exclusivamente para as moças.

Faz parte, tambem, do nosso programma futuro, a construcção de uma casa de férias, proximo a Campos de Jordão, no Estado de São Paulo, onde possuimos uma magnifica posse. Podeis bem calcular do que serão as futuras excursões collectivas da U. U. F., a Campos de Jordão, durante as férias... Alegria, ar, luz, conforto e mocidade, será, de certo, o que ahi não faltará.

Possuimos além disso, uma bibliotheca bastante util, e fazemos parte do Centro Excursionista Brasileiro. Escalamos a pedra da Gávea e conquistamos com isto, uma medalha de ouro. Varias de nossas socias já viajaram como representantes da União, pelo norte e pelo sul do Brasil; o anno passado, uma commissão de quatro moças foi a São Paulo e Minas, e a nossa distincta collega e consocia Isabel do Prado curcou a Universidade de Ohio, durante um anno, como premio de uma brilhante these de sociologia, tendo tido conhecimento das bases do concurso por meio da União. Este anno, a dra. Maria Luiza Bittencourt, deputada pela Bahia, e nossa consocia, foi distinguida com um premio de 1.500 dollares pela "International Federation of Women", afim de fazer pesquisas sobre Direito Internacional, na Inglaterra. As unicas brasileiras que já receberam esta distincção foram essas duas que aqui mencionei, e a dra. Bertha Lutz, tambem socia da U. U. F.

Pois bem, queridas calouras: a apresentação está feita; o vosso cartão de visita vos foi dado pela approvação nos exames vestibulares deste anno, e a apresentação da União é esta que aqui fica. Esteu certa de que esta reunião marcará o inicio de uma collaboração bem dirigida e efficiente, e de uma amizade profunda e sincera, no sentido de levantar bem alto o conceito da U. U. F., e, com ella, o da mulher brasileira e de sua cultura.

CABELLOS BRANCOS



"TABLETAS DE SANTO"

Uma MARAVILHA,

custa apenas 4$000.

Tinge instantaneamente os cabellos brancos e grisalhos nos tons: NEGRO, CASTANHO ESCURO, CASTANHO, CASTANHO CLARO e LOURO, de uma naturalidade surprehendente.

A' venda em todas as Drogarias, Pharmacias e Perfumarias do Brasil.

Rep. ARTHUR PATI

RUA GEN. CAMARA, 122-1.º andar Caixa Postal, 3285, Tel. 23-0187

RIO DE JANEIRO.

As luvas abotoadas com botões desde o pulso até ao cotovelo têm muita elegancia.

SABÃO RUSSO

NO TRATAMENTO DA PELLE, NÃO TEM RIVAL

Regulador UTERINO

NOME REGISTRADO

MINHA SENHORA!

O seu dinheiro vale muito, mas... a sua saúde vale mais. Se deseja evitar futuras operações, comece, hoje mesmo, a usar um vidro de REGULADOR UTERINO

O GRANDE REMEDIO DAS SENHORAS

PAPEIS PINTADOS

Constantes novidades só na

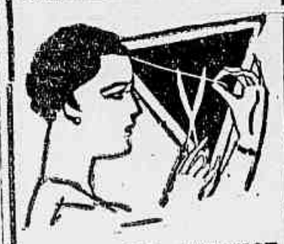
CASA OCTAVIO

RUA DOS OURIVES 60

Telephone: 23-0922

Mostruarios e orçamentos a domicilio

CABELLOS! BRANCOS?



SIGNAL DE VELHICE

A Loção Brilhante faz voltar a côr natural primitiva (castanha, loura, doirada ou negra) em pouco tempo. Não é tintura. Não mancha e não suja. O seu uso é limpo, facil e agradavel.

A Loção Brilhante é uma formula scientifica do grande botanico dr. Ground, cujo segredo custou 200 contos de réis.

A Loção Brilhante extingue as caspas, o prurido, a seborrhéa e todas as affecções parasitarias do cabello, assim como combate a calvicie, revitalizando as raizes capillares. Foi approvada pelo Departamento Nacional de Saude Publica e é recommendada pelos principaes Institutos de Hygiene do estrangeiro.

Loção Brilhante



Chacaras e Fazendas

Adubação da laranjeira

PARA se obter fructos bonitos e saborosos, é necessario que se tenha um pomar bem tratado, com arvores limpas e vigorosas, e, para se chegar a este ponto, principalmente nas terras já cansadas, é imprescindivel a adubação.

A adubação é o acto em que se restitue á terra aquillo que ella gastou, dando ás arvores os elementos necessarios á sua vida, porem, não é tão facil como



parece, pois, a mais commum, que é a de estereo de curral, torna-se desastrosa, quando demasiada, porque, assim, facilita o ataque das plantas por certas molestias e, tambem, prejudica a qualidade das fructas.

A sciencia tem demonstrado que a adubação que tem dado melhores resultados é a completa e, como torna-se difficil ao pomicultor obter esterco, azoto, acido phosphorico e potassa, afim de dosar a mistura delles e applicar as firmas de responsabilidade, como Fernando Hackradt e outras, de S. Paulo e Rio, conseguiram as formulas chimicas dos adubos completos e os vendem por preços mais ou menos baratos, para facilitar aos proprietarios de pomares o meio de adubar, com relativa facilidade, as suas arvores, pois, cada marca de adubo traz as instrucções completas da maneira que devem ser applicados.

Os adubos "Nitrophoska I. G. typo "B", com 54,5% de elementos nutritivos, sendo 16,5% de azoto, 16,5% de acido phosphorico e 21,5% de potassa, podem ser usados na proporção da tabella abaixo, assim como, os "Nitrophoska I. G. typo C", que contêm 60% de elementos nutritivos, sendo 15% de azoto, 30% de acido phosphorico e 15% de potassa.

No 1º anno — Typo "B", 80 a 100; 9typo "C", 60 a 60.

No 2º anno — Typo "B", 150 a 200; typo "C", 80 a 120.

No 3º anno — Typo "B", 250 a 300; typo "C", 140 a 180.

No 4º anno — Typo "B", 350 a 450; typo "C", 200 a 250.

No 5º anno — Typo "B", 500 a 800; typo "C", 300 a 450.

A applicação deve ser, para o 1º anno, misturado com a terra da cova, alguns dias antes da transplantação e nos annos seguintes, em redor dos pés das arvores, em circulo abrangendo as raizes mas deixando um circulo limpo, entre o circulo maior que contem o adubo e o tronco da arvore, pois, a adubação é destinada, exclusivamente, ás raizes das laranjeiras.

Uma das coisas importantes do laranjal moderno é a distancia dos pés entre si. No principio plantava-se de 3 em 3 metros e, com o tempo, verificou-se que esta distancia era insufficiente para facilitar a limpesa dos pomares e a penetração dos raios solares em todo o pé de cada arvore, o que contribuia para o sombreamento dos mesmos e a penetração de pragas.

Actualmente prefere-se plantar de 8 em 8 metros, pois, a maior producção de cada pé, recompensa a diminuição do numero delles e, por consequencia, melhora o trabalho de limpeza do pomar pela facilidade do transporte do material necessario entre as arvores e o menor numero de pés para se tratar, isto é, escovar, podar e adubar, assim a colheita, porque dá occasião a que os proprios caminhões de transportes sejam carregados ao lado das arvores, não havendo necessidade de transporte intermediario.

ALAGÃO.

Conselhos uteis aos sitiantes e chacareiros

ARAR a terra é fertilizal-a.

Tenha em seu sitio: forragens, vaccas, porcos, gallinhas, abelhas, fructas e hortaliças. Augmentará, assim, a sua riqueza e verá a sua terra produzir mais e melhor; assegurará a defesa da sua colheita, produzindo alimentos melhores e mais baratos; fará economias, obterá mais credito e, nos casos de uma baixa imprevista dos cereaes e outros productos, terá salvo os transtornos da producção com uma relativa commodidade.

— Não procure cultivar mais superficie que aquella que permittam os seus recursos. Cultive pouco e bem: no primeiro caso, será um especulador, exposto sempre a desastres; no segundo, um agricultor consciente, com todas as probabilidades de fazer fortuna.

— Disse, um dia, um agricultor americano: faça economia á terra antes de semeal-a, e virte-as gostosamente na colheita.

— Tal uma, tal filho; tal semente, tal colheita. Jámais semear sem fazer uma boa escolha das sementes.

— Não deixar de arar e gradear, sem perda de tempo, os seus cultivados de milho, arroz, feijão, batatas, etc. Não deixar a terra formar uma crosta dura á sua superficie; pois que, revolvida, armazenará e conservará a agua das chuvas; evitará o desenvolvimento dos insectos damninhos e despertará o seu vigor e a sua fertilidade.

— Quando se formar uma crosta sobre a terra, tenha a certeza de que está perdendo uma grande quantidade de agua pela evaporização. Deve quebrar, pois essa crosta e reduzil-a, tanto quanto possivel, a pó, por meio do arado e dos grades de disco e de dente.

— Uma terra arada, sem ser gradada, perde mais humidade que aquella na qual foi passada a grade.

— O "matto" das culturas, como plantas damninhas que são, consomem muito alimento e agua, com graves prejuizos para a exploração agricola. Evitar o desenvolvimento do "matto" é ter a certeza de ver melhorada, em muito por cento, a sua producção.

— Para evitar o crescimento do "matto" cultive bem o seu terreno, porém não o abandone, entre um e outro periodo cultural. Escolha, por exemplo, uma cultura de inverno, como o trigo a aveia, a cevada, etc., culturas essas que, semeadas a lanço, impedem o crescimento das plantas damninhas. Verá assim, que no proximo periodo cultural, o terreno não será accommettido da invasão prejudicial do "matto" e será poupado e diminuido o ardúo trabalho das capinas.

— Evite sempre repetir a mesma cultura, na mesma terra, senão depois de tres annos. Fazer a "rotação", isto é, fazer culturas differentes umas após outras, no mesmo terreno, é o meio de conservar sempre equilibrada a fertilidade da terra.

— Nunca deverá faltar com alimentos sadios e escolhidos aos seus animaes. Em nenhuma chacara deve faltar um meio seguro de guardar as forrageus que sobram das safras, na estação chuvosa. O "silo" é o mais efficaz meio conhecido e propagado para conservar a forragem verde. A "silagem" de milho, por exemplo, é muito apreteçida pelas vaccas, terneiros, porcos, etc.

Procure, pois, construir um pequeno silo com os recursos da sua propriedade. Com um silo apropriado jámais se afflictirá pensando que as secas poderão damnificar o seu rebanho.

No tratamento da Syphilis adquirida ou hereditaria!



Attesto já ter empregado com os mais satisfactorios resultados o "ELIXIR DE NOGUEIRA" do Ph-Ch João da Silva Silveira Por isso, tenho em conta esse preparado como um dos bons agentes therapeuticos no tratamento da maior parte de curas de "lues adquirida ou hereditaria"

(Ass.) Dr. EVERALDO FAIRBANKS. Nictheroy (E. do Rio)
(Firma reconhecida).

APICULTURA

EM uma familia encontramos: rainha, zangões e operarias.

1) A rainha.

Pouco tempo antes da maduereza das abelhas — rainha — a rainha velha abandona a colmeia com uma parte da familia e forma assim o primeiro enxame. As jovens que ficaram, se acham ainda dentro das cellas; ellas emprehendem o vôo mais tarde com os enxames secundarios. Cada um destes enxames secundarios fica com uma unica rainha.

A abelha-rainha precisa de 16-17 dias para seu desenvolvimento.

A fecundação da rainha se realiza durante o seu primeiro vôo, e sua postura começa dias depois, indo a mais de 1.500 ovos por dia.

2) Os zangões.

Para desenvolvimento de seu corpo forte necessitam de 24 dias e na luta do vôo nupcial morrem antes ou logo após conseguirem o seu fim.

3) O berço destas operarias são as pequenas cellas hexagonaes. Em cada um destas cellas, a rainha põe um ovo, igual ao posto na cella real. No terceiro dia vê-se uma larva pequena, um pouco encolhida, que sob o desvelo das abelhas mais novas, se desenovlve rapidamente, attingindo, em 5 dias tal tamanho que preeenche toda a cella. Então as abelhas tapam a cella com um tenue tecido de pollen e de cêra e dentro da cella fechada, a abelha se encasula para passar pelo estado de nympha, o qual dura 12 dias. No 21.º dia a joven abelha abre o seu casulo e delle sae.

A abelha nova toma parte activa nos cuidados ás larvas, só começando sua actividade fóra da colmeia, duas ou tres semanas depois.

Como operaria ella auxilia as abelhas mais velhas a trazer nectar, pollen, propolis e agua, até que, 5 a 6 semanas depois morre no campo de sua actividade, victima de seu labor.

A preparação do mel.

Chama-se nectar o succo doce que as abelhas sugam das flores e que levam para casa dentro da visula mellifica.

A abelha quando chega á colmeia deposita a doce carga dentro das cellas, as quaes depois de cheias são cobertas de uma tenue pellicula de cêra.

As secreções das glandulas salivares se misturam ao nectar e convertem a saccharose em glycose.

Um acido, tido até ha pouco, como acido formico e que o mel absorve na colmeia, lhe confere propriedades de conservação.

A colmeia do pollen.

As abelhas necessitam, tambem, para sua alimentação, além do mel, do pollen fornecido pelas plantas.

Nesta procura, as abelhas passam de uma para outra flor e, assim, contribuem com rapidez para a fecundação das plantas.

A agua.

As abelhas preferem a agua que brota da terra em mistura com diversas substancias mineraes e não gostam das aguas claras que correm com velocidade.

Se nas proximidades não houver agua, deverá o apicultor construir um bebedouro em ponto abrigado, cobrindo-o com musgo para que as abelhas nelle não morram afogadas.

Resina ou propolis.

Colhem tambem as abelhas resina ou propolis, que é uma massa adherente que encontram nos brotos e nos troncos de varias arvores.

ALAGÃO.

MAIS OVOS
BOA CARNE
Obtem-se alimentando as suas aves com
TORTA COMPLETA
Fabrico do
MOINHO DA LUZ
Rua do Rosario, 160
Rio de Janeiro
Telephone: 24-5340

AS PLANTAS AMIGAS

A hortelã-pimenta, que é originaria da Inglaterra, é uma planta tão util que todos os que têm um pequeno terreno, por menor que elle seja, não deviam deixar de plantal-a.

Colhem-se as folhas da hortelã-pimenta um pouco antes da sua floração, devendo ser seccadas o mais rapidamente possivel para não perderem o aroma e colorido.

Todos conhecem o cheiro activo e balsamico desta planta, o seu sabor quente, apimentado, e que no entanto deixa na bôca uma sensação de frescura extraordinaria. E' um bom estimulante para o coração, systema nervoso, etc sendo, portanto, empregada com exito nos casos de atonia do estomago, nas dores de cabeça, nos soluços e vomitos nervosos. Nestes casos deve tomar-se sob a forma de infusão, uma chicara de chá depois das refeições.

E' um medicamento de grande valor, mas do qual se deve usar com moderação, pois o seu abuso póde trazer como consequencia uma grande excitação nervosa. Tambem se emprega com exito como vermifugo. Posta a macerar dentro do alcool constitue tambem um excellente topico contra a gotta e o rheumatismo chronico.

A hortelã commum tambem tem quasi as mesmas propriedades, mas a sua acção é menos energica que a da hortelã-pimenta. E' tambem desta ultima que se extrahe o oleo volatil empregado na fabricação dos licores e das pastilhas que têm o seu nome.

Clichés
Valeriano
FOTOGRAVADOR
DESENHOS ARTISTICOS
IDÉAS E ORIGINALIDADES PARA REGISTRO DE MARCAS CARTAZES ROTULOS FACTURAS ETC.
BUENOS AIRES, 154
2º Andar—Phone 3-2859
Edificio do Diario de Noticias



Chronicas de Hontem e de Hoje

DEABREU

Conclusão da 18ª pagina

essa paixão das crianças européas pelos engenhos guerreiros.

Ellas não fazem mais que viver a "aura" existente em suas familias. Não ha um lar europeu, principalmente nos paizes que tomaram parte na luta de 1914-1918 que não possua um homem que tomou parte na chacina ou não cultive a memoria de um irmão, um tio, um pae, um filho ou um parente qualquer morto nos campos de batalha.

As crianças ouvem sempre os episodios desa afanosa luta e enchem com ellas a imaginação. As fadas, os bruxos, os monstros, as princezas captivas e os principes encantados que povoavam a nossa imaginação nos tempos de infancia foram substituidos nos sonhos das crianças européas de hoje e de 1914 para cá, pelo troar dos canhões, a vida nas trincheiras, os submarinos, os bombardeios aereos, os "raids" dos dirigiveis e os cargos de "tanks" e de hespingardas.

Não cabe pois aos homens, mesmo que elles pertencam á classe dos philosophos e moralistas, tacsar de perversas as almas das crianças por causa da sua paixão pelos engenhos guerreiros. E' absurdo censurar-se um menino porque elle tem as mesmas tendencias e gostos dos seus paes.

Se alguem deseja concertar a humanidade do futuro, extirpando-lhe da alma a sanha guerreira, deve isolar as crianças de hoje dos homens de hoje, isolal-as como se isolam os filhos dos lepprosos.

E assim mesmo... Não, é melhor ficar como está. O homem é irremediavelmente máu, é o mais triste, o mais tragico e o mais damninho dos inventos do pobre Deus que criou este mundo.

CLUB DOS INIMIGOS DO SUICIDIO

Fundou-se em Monte Carlo o "Club dos Inimigos do Suicidio".

A primeira idéa do fundador que perde todo o seu dinheiro, e em geral parte do dinheiro dos outros — 99 % dos suicidas de Monte Carlo é composto dos que perdem no jogo — é tomar um trem expresso para o outro mundo.

O "Club dos Inimigos do Suicidio" vigia os assaltados pela "guigne", e quando o jogador, sem um franco, uma lira ou outra moeda qualquer, abandona a sala de jogo, dois ou mais membros do Club transformam-se em sua sombra. No momento de sacar o punhal ou o revolver libertador o candidato á morte é desarmado e levado á séde do Club. Ali, especialistas em suggestões, começam a pintar a belleza da vida:

— Não ha nada irremediavel neste mundo, excepção feita da morte. E a vida é bella. E o mundo é grande: ha florestas, ha montanhas, ha mulheres, ha paizagens, ha emoções que merecem ser vistas e sentidas. Em qualquer recanto perdido da Terra, no Canadá, na Amazonia, ou em Java, o homem pode recomeçar a vida, esquecido das miserias, paixões e deshonras passadas".

E a catechese continua até que o candidato ao suicidio reconcilia-se com a vida. A caixa do Club, que é forte e é auxiliada pelo Casino e por innumeraveis philantropos, expede o "reconciliado" para qualquer parte do globo, fornecendo-lhe meios para recomeçar a vida.

E em qualquer parte do mundo, em qualquer situação financeira ou social o "reconciliado" é, para todos os effeitos, socio correspondente do "Club dos Inimigos do Suicidio".

(Copyright da "Companhia Editora Nacional").

POESIA

Conclusão da 18ª pagina

Cromwell, e, dos "lakistes", se algum admirava, era o estranho Coleridge, pelas suas visões de comedor de opio.

Quiz provar que não estava encerrado o ciclo das amplas epopéas, mas realizou a sua num sentido subjectivo, fez a epopéa de uma alma, navegou pelos mares interiores, ao contrario dos heroes de Homero e Camões, certo de que acontecem tantas coisas heroicas na mais obscura das vidas como na empresa mais difficil de todo um povo reunido.

E o amor aos selvagens, aos bichos, aos doentes, centuplicava-lhe o gosto da fraternidade universal.

Convivia com vivos e mortos, contemporaneos de quantos houvessem deixado na terra um verso, um quadro, uma estatua. Nas pedras da Florença via ainda a marca das alpercatas de Dante e, se lhe perguntassem em que sitio o poeta da "Vida Nova" encontrara a Beata Beatriz, iria direitinho a um dado recanto e garantia: Foi ali!"

Fragil de corpo, Elisabeth carregava uma longa cabelleira, que a opprimia, pesada demais para uma cabeça que tantos pensamentos austeros já fatigavam.

Dos vinte aos trinta annos, andou em luta com um principio de tuberculose, de que não conseguiu refazer-se de todo, embora mantendo um ar de eterna adolescencia, que a fazia parecer uma eterna noiva entre as patricias allenciosas que iam aos psalmos de David e se entulhavam de ovos e presunto.

Antes de casar-se, para que não a ouvissem tossir e não lhe vissem as olheiras, gostava de enclausurar-se em salas distantes, de pouca luz, com uma boa porção de livros antigos ao alcance da mão e tendo as paredes cheias de retratos de poetas da Renascença.

Mas, ainda que isolada, assim, nunca perdeu o contacto dos corações e seus versos foram sempre uma especie de carta aberta ao genero humano, foram confissões de uma alma que se expressasse por todas as almas e, logo, a todas as almas interessasse.

Para ella, a vida dansa com a morte, sonhar equivale a conhecer, o mendigo que socorremos faz ricos e Christo está sempre a olhar-nos onde quer que seja...

(Copyright da "Companhia Editora Nacional").

CRITICA

Conclusão da 19.ª pagina

até a honra da discussão, ás vezes até apaixonada, e que é um juizo, sempre certo, de vitalidade. Até agora a Sociedade Felippe d'Oliveira só premiou valores os mais authenticos — Amando Fontes — o romancista tão humano e forte de "Os Corumbas" e Gilberto Freyre — autor de um grande livro brasileiro que é "Casa Grande Y Senzala" — estudo da nossa genese social, mas tratado com uma força de estylo, com uma subtileza rabelaisiana, que enquadra este livro, na minha opinião, perfeitamente no "espirito" do premio.

Já que me dispuz a falar hoje na Sociedade Felippe d'Oliveira, de que tanto me envaideço de pertencer, não me é possivel deixar de evocar a figura de um dos seus membros mais illustres, tão tragicamente levado pela morte, e em condições identicas ás do "Patrono da Sociedade", Ronald de Carvalho era um companheiro delicado e activo ao mesmo tempo. Sua palavra tinha para todos nós uma grande significação e importancia. Secretario da Presidencia da Republica — e exercendo essas arduas funcções com um brilho e proficiencia excepcionaes, era de ver o profundo interesse com que se desempenhava das suas obrigações na Sociedade Felippe d'Oliveira, incumbido sempre de exercer actividades e de falar pela Sociedade. Lembro-me com saudade da sua agil e alerta figura, nas noites que passamos juntos na sala de Felippe, das laranjeiras, discutindo problemas de literatura e politica. Deante das forças de destruição que trauma-ram contra a sua tão harmoniosa figura, roubando ao Paiz, já tão pobre de legitimos valores, uma das suas mais nobres e altas expressões, só nos resta lembral-o na sua delicadeza extrema, revivel-o nos nossos contactos com elle, e procurar a forma do seu espirito mediterraneo nas paginas de seus livros.

Quantas vezes não nos espantavamos com a revelação dos conhecimentos de Ronald, em diversos assumptos.

Tenho na memoria uma noite em que, juntamente, com os meus queridos amigos O. Tarquinio de Souza e João Daudt d'Oliveira, estivemos revendo as provas da "Terra Cheia de Graça", de Felippe, e em que Ronald teve occasião de fazer eruditas e surprehendentes dissertações, para tão reduzido publico.

Tudo isto me vem á lembrança com o apparecimento do "Lanterna Verde" (n. 2) — "Boletim da Sociedade Felippe d'Oliveira".

Esta publicação, será, sem duvida, a mais importante das apparecidas no genero entre nós. Verdadeiramente excepcional quanto á sua feição graphica, pela sobriedade e bom gosto com que é impressa, traz alguns trabalhos de grande interesse e importancia. Este segundo numero contém, por exemplo, as conferencias feitas pelos Srs. Gilberto Freyre e Mario de Andrade, aqui no Rio, a convite da propria Sociedade Felippe d'Oliveira.

O primeiro conferencista, através dos annuncios dos jornaes do tempo do Imperio, nos transmitte o horror da escravidão. E' um quadro de uma alta força dramatica esse que o sr. Gilberto Freyre revive, encontrando nos jornaes do antigo Brasil os traços dos negros fugidos e que os "senhores" pediam, em annuncios que lhe fossem devolvidos, como objectos que eram. Numa chronica que publiquei numa revista literaria ha tempos, já disse da funda impressão que essa conferencia me causou. Não sei de nada que contenha uma tão vibrante eloquencia, uma tão alta força de realidade como essa evocação dramatica desses pobres negros, cujo destino o Padre Vieira fixou, de maneira terrivel, numa phase citada pelo sr. Gilberto Freyre: "Não ha trabalho nem genero de vida no mundo mais parecido á Cruz e á Paixão de Christo que o vosso", exclamou o padre deante dos senhores do engenho do Maranhão, se dirigindo aos negros, em dia de festa — num sermão.

A outra conferencia publicada na "Lanterna Verde" é a do sr. Mario de Andrade. E' um estudo erudito sobre os "Congos", em que o autor de "Macunaima" se revela sabedor inexcedivel desse assumpto. Essa "conferencia" eu reputo indispensavel para os estudiosos e interessados na materia.

Temos alguns poemas de Murilo Mendes — desse inquieto Mendes que é hoje o nosso poeta catholico mais importante — e que, segundo um joven publicista, percorreu, em companhia de Jorge de Lima, os cumes da mais alta poesia espiritual...

"Lanterna Verde" publica, outrosim, um poema longo e vibrante de Manoel de Abreu e dois poemas de Felippe d'Oliveira, duas quaes um me parece de uma forte belleza, de uma grande inspiração, e que é dos mais felizes desse alto e sadoso espirito. Refiro-me á "Distancia", em que ha realmente poesia intima, penetrada de uma doce luz interior.

Não desejo deixar sem referencia o trecho do romance "Salgueiro", que o sr. Lucio Cardoso estylou em primeira mão no "Boletim da Sociedade". Ou muito me engano ou a este romance, que o autor de "Maleita" publicará brevemente, estão reservadas as honras de authentico acontecimento literario.

Renato Almeida, passa em revista, tambem, o movimento literario de anno. E o faz com uma proficiencia e o justo senso de medida a que já nos acostumou.

Não posso deixar sem referencia, tambem, um estudo de Ronald de Carvalho sobre a "Racionalização, o Syndicalismo e o Individuo", uma pagina evocativa do sr. Alvaro Moreyra sobre Pedro Velho e ainda "A Religião de Anchieta no Brasil", do sr. Jorge de Lima, e "Itabira, theosouro fechado de homens e mulheres", de Cornelio Penna, escriptor de verdade e que evoca as "cidades mortas" da sua infancia cuja ambiencia reserveu e tonalizou tão fortemente a natureza desse artista.

E' de notar, tambem, a reproducção de dois admiraveis trabalhos de Santa Rosa — notadamente "Emigrantes" e alguns desenhos impressivos de Flavio de Carvalho.

"Lanterna Verde" nos dá um bom aspecto do Brasil.

CASA LIBERAL
LIBERAL BERLINER & C.
Empresta dinheiro sobre joias, machinas de costura moveis pianos, pelles e qualquer mercadoria
Acceitamos cautelas da Caixa Economica.
RUA LUIZ DE CAMOES, 60
Telephone: 22-8261

LIVRARIA ALVES Livros colleccionaes e academicos Rua do Ouvidor n. 166.

PROGRAMMAS DE HOJE

THEATROS

RECREIO — Phone: 23-8164 — Companhia de Revistas — Hoje — "Eva Querida", — Em matinée e a noite —

CASA DO CABOCLO — Em matinée e á noite — "Caboclos pescadores".

RIVAL — Em matinée e á noite — "Esta noite ou nunca".

JOÃO CAETANO — "Ninho azul".

CASINO — Dia 16 — "Deus".

CINEMAS

NA CINELANDIA

ALHAMBRA — Phone: 24-6087 — "Uma noite de amor", com Grace Moore — Sessões ás 2 — 4 — 6 — 8 e 10 horas.

BROADWAY — Phone: — 22-6788 — "Paganini", com Elisa Illiardi.

GLORIA — Phone: 24-0097 — Sessões ás 2 — 4 — 6 — 8 e 10 horas — "Meu maior desejo", com Bing Crosby e Kitty Carlisle.

IMPERIO — Phone: 22-0504 — "Noiva Alegre", com Carole Lombard e Chester Morris —

ODEON — Phone: 22-1508 — Sessões ás 2 — 3.40 — 5.20 — 7 — 8.40 e 10.30 horas — "Mulheres e musica", com Joan Blondell e Dick Powell.

PALACIO — Phone: 22-0333 — Sessões ás 2.10 — 3.50 — "Assim acaba um grande amor", com Willy Fristch e Paula Wessely.

PATHE' PALACIO — Phone: 22-1153 — Sessões ás 2 — 3.40 — 5.20 — 7 — 8.40 e 10.20 horas — "Um grito na noite", com Clyde Cook.

REX — Phone: 22-8529 — Sessões ás 2 — 4 — 6 — 8 e 10 horas — "A marcha dos seculos", com Madeleine Carroll e Franchot Tone.

NO CENTRO

ELDORADO — Phone: 24-2082 — "A Severa" e "Vinna romantica".

PATHE' — Phone: 24-1492 — "Homens marcados" e um jornal.

IDEAL — Phone: 24-6214 — "Repudiada".

IRIS — Phone: 24-6247 — "Sombras do presidio" e "Sorte negra".

LAPA — Phone: 22-2543 — "Em má companhia" e "O mulherengo".

CARLOS GOMES — "Onde os peccados se encontram" e no palco, "O espelho da casa".

MEM DE SA' — Phone: — 24-6210 — "Os cavalinhos".

MODERNO — Um film sonoro.

OLYMPIA — Phone: 22-5657 — "Pioneiros do Texas" e "Brincando com fogo".

PARIS — Phone: 22-0131 — "Casamento do amor" e "Crime sem paixão".

PARISIENSE — Phone: — 22-0123 — "Paixão do zingaro".

POPULAR — Phone: 24-1854 — "Mysterio das perolas", "Queridinha da familia" e "Armas justiceiras".

PRIMOR — Phone: 24-5934 — "Bancando o cavalleiro".

RIO BRANCO — Phone: — 24-1639 — "Queridinha da familia e "O amor obriga".

TABARIS — Carne do peccado".

NOS BAIRROS

ALPHA — Phone: 29-8215 — "Aventuras de Celmi" e "Conselhos de amor".

AMERICA — Phone: 28-4575 — "Meu coração te chama".

AMERICANO — "As duas orphãs".

APOLLO — Phone: 28-5619 — "Noite de horrores" e "Ella e os tres marujos".

ATLANTICO — Phone: 261544 — "Tzarewitch" e a "Lei do revólver".

AVENIDA — Phone: 28-0319 — "A casa dos fetichilds".

BATUTA — Phone: 24-6154 — "Paraiso synthetico", "Uma sombra que passa" e "Hip, Hip Hurrah!"

BEIJA-FLOR — Phone: — 29-8174 — "Desafiando o perigo" e brincando com o fogo".

BENTO RIBEIRO — "Madame Du Barry" e "Sertão desapparecido".

BRASIL — Phone: 28-2012 — "Mosica" e "Honra pelo dever".

CATUMBY — Phone: 28-2012 — "Agora e sempre" e "Festa em Holywood".

CAVALCANTI — "Paixão de fogo", "Infamia" e "O sertão desapparecido".

CENTENARIO — Phone: — 24-2426 — "Alô... Alô... Brasil" e "O rei dos cavallos selvagens".

EDISON — Phone: 29-1449 — "Agora e sempre" e "A dama do porto".

ENGENHO DE DENTRO — Phone: 29-4136 — "Estigma libertador".

EXCELSIOR — Phone: — 25-0913 — "Nos bastidores do sport" e "A terrivel armada".

FLORESTA — Phone: 26-2057 — "Fascinação" e "Trilha prohibida".

FLUMINENSE — Phone: — 28-2404 — "Acorrentada" e "Ferocidade".

GUANABARA — Phone: — 26-3918 — "Meu coração te chama".

GUARANY — Phone: 22-0435 — "Desafiando o perigo" e "Galhardia de mulher".

HADDOCK LOBO — Phone: 22-8670 — "Um sorriso para tudo" e "O crime do dragão".

HELIOS — Phone: 28-0767 — "Alô... Alô... Brasil".

IPANEMA — Phone: 27-5698 — "Os tres leitõezinhos" e "A Volta do Bulldog Drummond".

JOVIAL — "Barbeiro de Sevilha" e "Acorrentada".

MADUREIRA — Phone: — 29-2839 — "Primorosa" e no palco: Jararaca e Ratinho.

MARACANA — Phone: — 28-1910 — "Alô... Alô... Brasil".

MASCOTTE — Phone: 29-1011 — "Paixão de Zingaro".

MEYER — Phone: 29-1222 — "O famoso Mister Brown" e "Cavalleiro vermelho".

MODERNO — (Bangú) — "Commigo é assim" e "Ave de rapina".

MODELO — Phone: 29-1845 — "Mascarada" e "As mulheres sempre mentem".

NACIONAL — Phone: 26-0072 — "Viuvas de Havana" e "Maldade".

ORIENTE — Phone: 29-6010 — A casa dos Rotschilds" e "A festa da piscina".

PALACE VICTORIA — Phone: 29-3704 — "Follas de estudantes" e "Beijos e Segredos".

PARAISO — Phone: 29-6060 "Follas de estudantes" e "Cavalleiro vermelho".

PENHA — "Sonho côr de rosa" e "Nictheroy pittoresco" e "Pedra maldita".

POLYTHEAMA — Phone: — 25-1143 — "Symphonia inacabada" e "Quando estranho se casam".

PIEDADE — "Dada em penhor" e "Commandante Jericó".

RAMOS — Phone: 29-6094 — "Sem novidades no front" e "Cavalleiro vermelho".

REAL — Phone: 29-3467 — "O nome é tudo" e "Sorte de verdade".

S. CHRISTOVÃO — Phone: 28-1925 — "Idyllio interrompido" e "O homem sem nome".

SMART — Phone: 28-2600 — "Acredito em você" e "Bandoleiro mascarado".

TIJUCA — Phone: 28-2655 — "Os cavalinhos" e "O vingador".

VELO — Phone: 28-0874 — "Tzarewitch".

VILLA ISABEL — Phone: — 28-1582 — "Republiana".

EM NICTHEROY

CENTRAL — Phone: 1974 — "Chantage".

EDEN — Phone: 53 — Um film sonoro.

IMPERIAL — Phone: 91 — "Noites moscovitas".

ROYAL — Phone: 1330 — "Entrez Madame".

ODEON — "Stingaree, o bandoleiro do amor".

EM PETROPOLIS

CAPITOLIO — Phone: 2744 — "Espionagem", com Kay Francis.

PETROPOLIS — Phone: 2047 — "Chantage", com William Powell e Myrna Loy.

D. PEDRO II — Phone: 3168 — "Tornando a viver", com Anna Stem e Fredrich March.

S — E — C — Ç — Ã — O I — N — F — A — N — T — I — L

O CONTO PARA VOCES

Transmutação

ERLAND NORENSKIOLD

(Traducção de Moysés Gikovate — Especial para o DIARIO DE NOTICIAS)

RUFINO estivera em São Luiz afim de comprar sal e está agora a caminho, de volta para a sua pequena cabana em Tarijatale. Deseja chegar em casa antes do achar da noite, porém, os animaes de carga estão muito cançados, em virtude do grande peso que levam, e caminham passo a passo. Quando a escuridão desce sobre a terra bem distante da cabana ainda se acha.

Rufino prepara, sob algumas arvores, um pouso e espera o clarão da lua afim de levar a termo, sua viagem. Junta lenha, prepara um pequeno fogo e assa um pouco de carne, emquanto os animaes que amarrou a uma arvore, avidamente, procuram em vão, sobre o solo queimado algum capim.

Rufino pensa no seu lar, nas suas plantações, na sua esposa e nos seus filhos. Não pertence ao numero daquelles que pereceriam com satisfação. Em casa, nas suas plantações sente-se feliz. Ahi tem todo o possivel, mesmo uvas e figos. Seu campo de tomate é um dos mais bellos em todo o Tarijatale — e ninguem possue tão variado numero de especies de pimentões hespanhóes que elle. Evidentemente, sua esposa prepara cachiri (bebida alcoolica confeccionada pela fermentação do milho) afim de recebel-o. Boa bebida sabe ella preparar.

Minha esposa é a mais bella e a mais dilligente em todo o Tarijatale — pensa Rufino alegre e satisfeito.

Depois da meia noite a lua surgiu entre as nuvens. Rufino carregou os animaes e seguiu novamente caminho de casa. Passo muito bem seguir essa rota mais curta através o desfiladeiro, pensou elle. O luar é tanto, que não ha perigo algum. E assim tocou elle os animaes da estrada para a picada que leva ao desfiladeiro. A agua perfurou a terra nesse periodo de chuvas em todas as direcções. E' um labirintho de sulcos profundos, altos cumes de pyramides de terra, montes, barrancos, e pequenas pontes de terra. De vez em quando isto se assemelha a uma gigantesca cidade em ruinas da época dos incas. A unica vegetação que nessa paisagem aventureira medra são os cactos.

Rufino está certo em achar o caminho, pois já o percorreu varias vezes. Entretanto acha-o pouco familiar, para trilhal-o, pois sabe que espiritos e anões habitam as grutas e tambem já ouvira falar da feiticeira, que atrahe para si os jovens afim de attiral-os ao abysmo. Nisso ouve um leve arrastar atraz de si, e julga divisar sombras que dançam entre os pilares de terra. Ouve estranhos ruidos nas cavernas tenebrosas.

Rufino occulta os animaes, mas devido ao cansaço seguem vagarosamente, para deante. De repente param á beira do abysmo e Rufino repara ter-se enganado com o caminho.

O luar engana, pensa elle, e olha em torno. Tudo, porém, parece-lhe tão conhecido! Toca os animaes para deante ao longo do abysmo e perde-se cada vez mais.

Os espiritos se tornam insurportaveis.rolam por sobre o abysmo, assobiam e apupam. Uma nuvem antepõe-se á lua, e cada vez mais difficil se torna seguir para deante e cada vez mais perigoso é o caminhar através o desfiladeiro.

De repente surgem dois passaros negros na sua frente. Tocam com as asas os animaes. Esses se assustam e disparam. Rufino corre atraz delles — e cahe no abysmo. Na queda espha.cia o craneo numa pedra.

Momentos depois sua alma abandona o corpo e vagueia em direcção ao lar. A principio não comprehende bem o que acontece, pensa apenas em achar os animaes desapparecidos. Em breve, porém, repara que tudo nelle transformou-se. Encontra á sua passagem grande numero de pessoas e animaes. Entre os animaes divisam-se formidaveis sêres, zebras gigantescas, cavallos anões de pernas curtas, e disformes gigantes de focinhos compridos. Entre os homens alguns não lhe são estranhos. Repara num pastor que ha varios annos desappareceu nesse desfiladeiro.

Rufino segue novamente para casa, e de novo reconhece o caminho. De manhã cedo, antes mesmo do sol surgir por cima dos montes, elle chega. A mulher já está deante do fogo e prepara cachiri. Os filhos, duas meninasinhas, ainda estão deitadas e dormem.

Ao entrar na cabana sauda a esposa com uma Ave Maria purissima", porém, ella não o ouve. Dirige-se então para o fogo e senta-se ao pé delle, ella, porém, não o vê. Não se atreve a dirigir-lhe a palavra.

As crianças acordam e se approximam do fogo, afim de se esquentarem. Ellas tambem não o vêm.

— Papae chega em breve, disse a mulher.

— Oh, que belleza, com certeza elle traz laranjas, disse a mais velha das meninas.

Rufino permaneceu sentado junto do fogo durante algumas horas e viu sua esposa andar de um lado para outro e preparar uma lauta refeição para o seu marido, quando elle regressar.

As meninas enchem a pequena colher de madeira que lhes comprara um dia no mercado de Tarija com pedras, que ellas denominam "sal".

Emquanto assim está sentado, chegam quatro homens, trazendo seu corpo numa padilha. Quando a dona da casa os vê chegar e ouve que o seu marido está morto, sae da cabana e dirige-se para o desfiladeiro. Durante longo tempo vaga ahi e derrama lagrimas amargas. Tenta approximar-se della afim de consolal-a, mas ella não o vê nem ouve.

Ainda no mesmo dia levaram seu corpo para o logar onde seria cova, ahi depositaram seu corpo, e encimaram seu mausoleo com uma tosca cruz de madeira. Sua esposa depositava vasos de ceramica contendo cachiri sobre o tumulo.

Rufino procura em seguida encontrar-se com a esposa, conversar com ella, afim de fazer com que ella o comprehenda, porém, é-lhe impossivel tornar-se visivel. Quasi todas as noites entra na cabana e senta-se ao pé do fogo. Na tristeza acabrunhadora e recolhida, elle descobre que ainda não foi esquecido e que ella ainda o ama. A's vezes, ouve com que carinho ella falla delle ás meninas.

Uma noite, emquanto está sentado junto do fogo e a esposa dorme junto delle, a alma abandona o corpo da mulher e cumprimenta-o. Diz-lhe que elle ina faz muita falta. Então vaguearm juntos pelo as vinhas maduras do seu pomar. Sentam-se por um momento : as abelhas, e em seguida vagueiam em direcção ao desfiladeiro. A lua illumina o caminho.

Quando a manhã se approxima, têm que se separar, mas prometem encontrar-se na noite seguinte. Assim passam muitas noites. Quem via a mulher durante o dia, admirava-se de sua palidez e de sua apparencia esquallida e do brilho estranho de seus olhos. Estava em verdade gravemente doente.

— Seu marido quer leval-a, disseram as vizinhas e chamaram um medico. Este chegou e fez fumegações na cabana e nos campos, com pelles de animaes selvagens e com plantas, cujo odor os espiritos não supportam. Ella, porém, peiorava sempre.

— Ella morrerá, diziam as pessoas, e, passados alguns dias ella morreu. Sua alma abandona o corpo para sempre e peregrinou em direcção ao desfiladeiro afim de encontrar sua alma irmã — no mundo das sombras.



CARTA ENIGMATICA

TORNEIO N. 61



TORNEIO N. 58

A decifração exacta da carta Enigmatica n. 58 é a seguinte:

"Não ha maldade que não caiba na alma humana".

Venceram este torneio, pelo processo do sorteio entre todos os que acertaram, os seguintes concurrentes:

Iracema da Silva Palhares, de Juiz de Fóra, e Arlindo Dutra, desta capital.

TORNEIO N. 59

Parece que a carta enigmatica que publicamos sob o numero 59 foi um pouco cheia de difficuldades para os nossos amiguinhos, porque o numero dos que acertaram com a sua leitura não foi muito grande. Isso, porém, demonstra o merito dos poucos que acertaram e que foram os seguintes.

José Amynthas da Costa, Thomaz Coelho, Linha auxiliar; Sebastião Sardinha, Rio; Min. Cardoso Junior, Rio; Juracy Fontoura, estação dr. Pedro Ernesto; Valentina Magalhães, Rio; Maria Helena Arresi, Rio; Sylvia Miranda Freitas, Nictheroy; Francisco de Assis Laces, Todos os Santos; Jorge de Noronha, Piedade; Lino da Costa Ruas, Rio; Margarida E. Coutinho, Rio; Zélia Campos Guimarães, Meyer; Lenita de Souza, Madureira; Ely Alves dos Santos, Del Castilho; Eudnéa Hassel da Costa, Aperibé, Estado do Rio; Luciano Calheiros, Rio; Léa da Cunha Menezes, Rio; Arlindo Dutra, E. do Rio; Carlinda Martins, E. de Minas; Nice de Oliveira, São Paulo; Iracema da Silva Palhares, Juiz de Fóra; Lauriudo Fernandes, Rio; Arlindo Dutra, E. do Rio; e Candido Ramos, Rio.

NO ATELIER DE GURY

O CLASSIFICADOR

Para construir este classificador, arranjae uma taboa de espessura de 5 a 3 centimetros, que tenha approximadamente 0m,30 por ..... 0m,20. Com uma serra de lamina



espessa, fazei uma serie de entalhes parallelos, distanciados de 2 centimetros, approximadamente; introduzi-lhes estas taboinhas delgadas que se encontram á vista, depois de previamente as terem cortado a differentes alturas, decrescentes da parte de traz para a da frente do classificador.

EMPRESTIMOS

SOBRE

JOIAS

Casa Gonthier

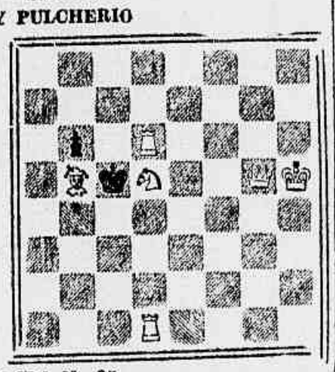
45, Luis de Camões, 47, e 195 7 de Setembro, 195

XADREZ

PROBLEMA N. 35

— de —

CAUBY PULCHERIO



Brancas: R5T, D5C, T1D, T6D, B5C, C5D — 6 peças.

Pretas: R4BD, P3CD — 2 peças.

As brancas jogam e dão mate em 2 lances.

As soluções exactas serão publicadas.

PARTIDA N. 35

(partida ingleza)

Jogada no torneio de Ems, Allemanha

Brancas: BLECHSCHMIDT, versus pretas: HUSSONG. 1. — P4BD, C3BR; 2. — P3CR, P3R; 3. — B2C, P4D; 4. — C3BR, P5D; 5. — 0-0, P4BD; 6. — P3D, C3BD; 7. — P4R, B3D; 8. — D2R, D2B; 9. — C3TD, P3TD; 10. — B5CR, C2D; 11. — HD1R, 0-0; 12. — B2D, T1CD; 13. — C4TR, B2R; 14. — P4BR !, B x C ?; 15. — Px B, P4R; 16. — P5BR, P3BR; 17. — P5TR, T2BR; 18. — T3BR, P4CD; 19. — T3CR, P x P; 20. — C x P, C3CD; 21. — C x C, T x C; 22. — P3CD, P4TD; 23. — T1BD, D2R; 24. — B1BR, B3TD; 25. — D2CR, P5TD; 26. — P6TR, PxPCD; 27. — PxP, T2C; 28. — B2R, D3D; 29. — P4CD !, PxP; 30. — B1D, R1T; 31. — B3C, B4CD; 32. — B x T, T x B; 33. — T x P, D1BR; 34. — B x P ! (as pretas abandonam).

SOLUÇÃO DO PROBLEMA N. 34:
B. 8R

Enviaram solução exacta do Problema N.º 34: Emmanuel Bosch, Gabriel Niklaus, Marciano Lazaro, Francisco Garcia, Epaminondas de Meirelles, Augusto Beck, Octaviano Góes, Samuel Danemberg, Francisco Torres Melle. Dupont, Jorge Gross Herrenschmidt, Otto, Dão Nunes Pereira, Commandante Dez Dama Preta, Constantino de Mendonça.

Realizou-se, no dia 10 do corrente, a assembléa geral da Associação Brasileira de Xadrez (Club de Xadrez do Rio de Janeiro), na qual foi eleita e empossada a seguinte directoria:

Presidente, Percy Douglas Levy; vice-presidente, Francisco Vieira Agarez; 1.º secretario, Antonio Bento de Camargo; 2.º secretario, Oscar Quental; thesoureiro, Antonio Nunes Guimarães Coimbra e director da séde dr. Pompeu Accioly Borges.

Conselho fiscal: A. G. Massow, Cauby Pulcherio e A. Libermeister.

UNIFORMES E ENXOVAES



(Marca registrada)

Para todos os collegios de

MENINOS e MENINAS

L. de S. Francisco 38-40

A MENINA DO LEITE

POR MONTEIRO LOBATO

Mariazinha, no seu vestido novo de pintas vermelhas, chinellos de bezerro, tréc, tréc, tréc, lá ia para o mercado com uma lata de leite á cabeça — o primeiro leite da sua vaquinha mocha — a Dourada. Ia contente da vida rindo-se e falando sozinha.

— Vendo o leite, diga, e compro uma duzia de ovos. Choco os ovos e antes de um mez já tenho uma duzia de pintos. Morrem... dois que sejam e crescem dez — cinco frangas e cinco frangotes. Vendo os frangotes e crio optimas boteldeiras de duzentos ovos por anno cada uma. Cinco: mil ovos! Choco tudo e lá vem quinhentos gallos e mais outro tanto de gallinhas. Vendo os gallos. A dois mil réis cada um — duas vezes cinco, dez... Um conto!... Posso então comprar doze porcas de cria e mais uma cabrita. As porcas dão-me, cada uma, seis leitões. Seis vezes doze...

Estava a menina neste ponto, quando tropeçou, perdeu o equilibrio e, com lata e tudo, caiu um grande tombo no chão.

Pobre Mariazinha!

Ao erguer-se, chorosa, com um ardume de esfoladura no joelho emquanto espanejava as roupas sujas de pó viu sumir-se, embebido pela terra secca, o primeiro leite da sua vaquinha mocha, e com elle os dezes ovos, as cinco boteldeiras, os quinhentos gallos, as doze porcas de cria, a cabritinha — todos os bellos sonhos da sua ardente imaginação...

FERIDAS!

ULCERAS?!

O "ESPECIFICO ULCER"

Cura radicalmente esta enfermidade em poucos dias.

A' venda nas Drogarias do Rio e S. Paulo

ESPECIALMENTE NA DROGARIA PACHECO

OS CABELLOS E A AUDIÇÃO

A moda antiga de usar o cabello enrolando sobre as orelhas affectava muito a este sentido. Varios mestres de canto se negavam a dar lições ás alumnas que se penteavam desta maneira.

Fogão HELENICO



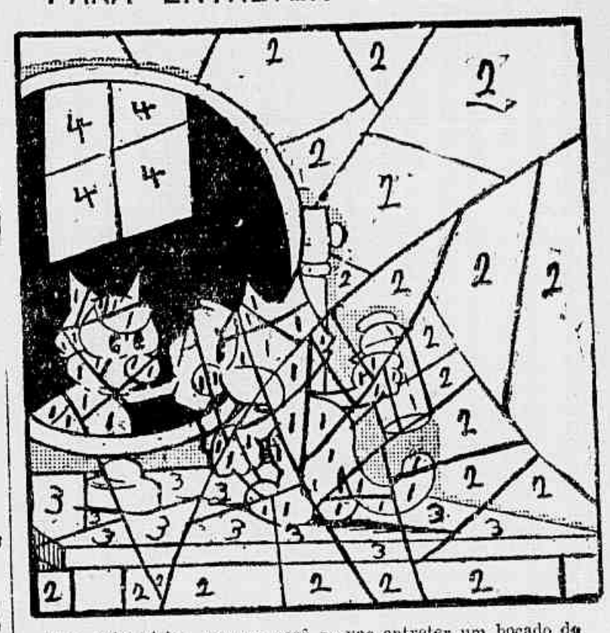
A CARVÃO

De todos o mais economico, sem uma ça e sem chaminé. Solido e garantido. Fabrica-se o mesmo typo para Restaurantes e pensões. Vendas á vista e a prestações. Fabrica: PRAÇA DAS NAÇÕES, 61 (Bomsucesso) Deposito: RUA DO SENADO, 21 Telephone: 22-0127

AS VIRTUDES DA ROMÃ

O succo dos bagos da romã é refrigerante. A casca desse fruto, por sua adstringencia, tem muitas virtudes medicinaes, conhecidas do povo para curar as hemorrhagias e para banhos e gargarejos adstringentes. A casca verde da raiz da romeira é poderoso remedio para expulsar a solitaria.

PARA ENTRETER O TEMPO



Esta brincadeira, em que você se vae entreter um bocado do tempo, necessita dos lapis de côres. Para descobrir o quadro, tal e qual foi ideado pelo desenhista, applique o lapis azul nos pontos marcados com o n. 1; com o lapis verde os pontos numerados com o 2; com vermelho os pontos numerados com o 3 e com amarello os pontos numerados com o n. 4.

ONDE ESTÃO OS DESAPPARECIDOS?



Esse "cow-boy" e o seu amigo pelle vermelha andam á procura de uns amigos desapparecidos. Ellas não estão longe. Onde se encontram?



"Escola Velox"

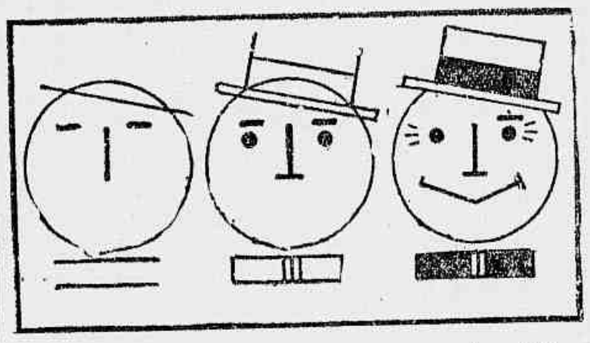
(Fundado em 1911)

RUA DO THEATRO 5 — 1.º ANDAR (Junto ao Largo de São Francisco)

Cursos Commerciaes — Linguas — Tachygraphia e Dactylographia

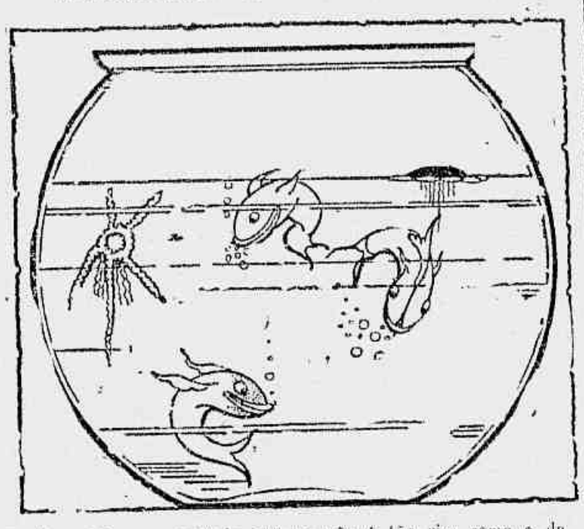
Ensino theorico e pratico de Portuguez, Francez, Inglez, Arithmetica, Calculos, Cambio, Escript. Mercantil, Tachygraphia e Correspondencia. — Curso completo de dactylographia em 30 lições, com os dez dedos e em todas as machinas. — Conferem-se diplomas de guarda-livros, tachygraphos e dactylographos. — Aberta des 8 as 21 horas. — Interessa-se pela collocação dos seus alumnos. — Telephone: 22-6971.

APRENDA A DESENHAR



Parece muito difficil fazer o boneco mas, seguindo as indicações do desenho acima, você póde fazer esse alegre rapaz que fica á sua direita.

DESENHO PARA COLORIR



Eis ahi um aquario que se não é tão rico como o da Quinta da Bôa Vista, dá, entretanto, para você, com os seus lapis de côr, fazer um lindo trabalho.

O PEQUENO FUJÃO



Esse pequeno vae a fugir, cheio de medo. Por que é que elle está tão assustado? O que é que elle viu? Façam um traço do numero 1 até o 50 e verão o que está causando tanto medo ao pobre fujão e a vocês.

APARTAMENTOS

Quer morar no mais saudavel bairro do Rio, em ambiente de luxo, com economia?

Alugam-se, á rua Dom Pedrito 19, no Leblon, EDIFICIO YACY, a cincoenta metros da praia (avenida Delphim Moreira), com linda vista para o mar, servidos por omnibus e bondes, apartamentos recem-construidos, tendo cada um sala de jantar, com varanda dois confortaveis quartos, saleta cozinha com filtro copa, banheiro completo installações para radio e telephone, quarto e banheiro para criados absolutamente independentes, terraço com tanque e garage.

Para mais informações — Telephone 27-5100.

CINEMATOGRAPHIA

Tres artistas premiados pela academia de Hollywood vão abrir, amanhã, os "Gala Shows" da Metro, no Palacio

Norma Shearer, Fredric March e Charles Laughton em "A Familia Barrett", um romance de poetas







NORMA SHEARER como Elizabeth Barrett, a poetisa; FREDRIC MARCH, como Robert Browning, o poeta, e Charles Laughton como Edward Moulton-Barrett, o pae de Elizabeth, vão interpretar, amanhã no Palacio, o film Metro-Goldwyn-Mayer que Sidney Franklin dirigiu mediante adaptação da peça de Rudolf Besier e que 424 criticos "yankees", pelo "Film Daily", consideraram "o mais bello e artistico film do anno": "A Familia Barrett", um romance de poetas", uma primorosa evocação dos amores da poetisa Elizabeth e do poeta Browning, glorias das letras inglezas, que hoje repousam á sombra da nave da Abbadia de Westminster...

Noticias da Allemanha

A ALLIANZ FILM FOI DISSOLVIDA

Por divergencias de idéas de seus dirigentes, foi dissolvida a Allianz Films, sendo que os seus dois principaes directores passam a trabalhar como productores independentes. De accordo com o que já ficou estabelecido, a producção de um será distribuida pela Ufa, e a de outro pela Tobis Cinema. Com a Ufa ficarão duas producções de Martha Eggerth e uma de Kiepura, entre outras.

A proposito será bom informar que Martha Eggerth fará apenas dois films na America, voltando a trabalhar na Europa e, quanto a Kiepura, fica apenas com a obrigação contractual de um film por annos para a Paramount.

MARTHA EGGERTH VAE SER A HEROINA DA OPERETA "CLO-CLO"

Os magazine' allemães e austriacos estão de referencias á nova producção da Standard Films, de Vienna, que começará a filmar, em meados deste mez de abril, a opereta de Franz Lehar "Clo-Clo", sendo que Martha Eggerth cantará a parte principal. Informações do sr. U. Sorrentino, que se acha presentemente na Allemanha, confirmam ter sido firmado contracto pelo Programma Art para apresentação desse novo trabalho de Martha Eggerth no Brasil.

VAMOS VER VER "EPISODIO" o GRANDE FILM ALLEMÃO

Carta chegada recentemente da Europa, para o sr. G. Pilade, do Programma Art, confirma que o sr. U. Sorrentino recebe de fechar contracto para a exhibição no Brasil do film "Episodio", cuja fama se baseia pelo que já vem agitando os cercles cinematographicos. "EPISODIO" é um romance phicos. "Episodio" é um romance forte, do mesmo librettista de "Mascarada" e de "Valsa de Adeus", Ernst Mariseka, que com aquelles dois films já nos provou o seu enorme valor. A protagonista é Paula Wessely, nome que de dia para dia vae se firmando melhor no conceito dos "fans". A direcção desse film que o Programma Art nos vae mostrar é de Walter Race.

VAMOS VER E OUVIR NO CINEMA A OPERETA "GEISHA"

Uma das mais lindas operetas que o theatro já nos deu é "Geisha", de Sydney Jones, magnifico compositor inglez.

O seu romance, passado em terras nipponicas a sua musica toda de estylo oriental; a sua payzagem em que ha o encanto das cerejeiras em flor, e dos picos nevados de vulcões em erupção — tudo isso se presta para uma melhor adaptação no cinema, que nos pode dar em detalhes todo um mundo de coisas novas.

Pois a Ufa nos promette para assim que acabar de filmar "Barão dos Ciganos", tomar as primeiras scenas de "Ghesa", sob a direcção de Cesar von Balvary, o formidavel director que ultimamente se tem imposto mesmo em Hollywood. A protagonista será Anna May Wong.

VERREE TEASDALE EM AVE DO FOGO



Warner-First National apresentará AVE DO FOGO, 4.ª feira, no Gloria

CLEOPATRA

A Paramount nos mostrará amanhã no Odeon esta super-producção



CLAUDETTE COLBERT E HENRY WILCOXON

"Cleopatra" a magnifica producção que o Odeon, amanhã, exhibirá para o programma de luxo que offerecerão aos seus frequentadores na semana santa, vae pôr o publico carioca em contacto com um primoroso artista que a Paramount recentemente incorporou ao seu elenco, — Henry Wilcoxon. Foi elle o escolhido para interpretar Marco Antonio por haver Cecil B. De Mille, reconhecido, depois de longa e fatigante busca, que elle reunia todos os requisitos para o papel.

Mas Henry Wilcoxon, longe de ser um noviço, é já uma figura extremamente popular da scena ingleza. A parte do physico que o recommenda para o papel a desempenhar, possue uma voz em extremo bem timbrada, que se adapta á maravilha a todos os matizes da emoção. A bem dizer, já antes, foi a sua voz, ouvida pelo telephone, que lhe deu ingresso numa das grandes companhias londrinas, e foi igualmente a sua voz o primeiro requisito a impressionar os agentes da Paramount que, na capital britannica, como em muitas outras cidades da Inglaterra e dos Estados Unidos, buscavam o futuro interprete de Marco Antonio.

Henry Wilcoxon nasceu na Dominica (Antilhas Inglezas) e tentou a sorte em diversas profissões antes de dedicar-se á arte dramatica. Achando-se em Londres, já com a idéa de ser actor, procurou emprego numa das principaes alfaiatarias, com o duplo proposito de economizar e de comprar um bom guarda-roupa, familiarizando-se ao mesmo tempo com todos os segredos da elegancia masculina.

Uma vez resolvido a dar começo á sua carreira de actor, em vez de se apresentar pessoalmente nas agencias theatraes de Londres, chamou pelo telephone a varias dellas, numa das quaes encontrou um agente que, com ouvil-o tão sómente, lhe offereceu um contracto.

Depois de estrear em Londres com o maior exito, fez uma "tournée" por todas as grandes cidades inglezas, e regressando á capital britannica, apresentou-se em varias temporadas em não menos de vinte e cinco obras.

Wilcoxon é de estatura avantajada, de compleição robusta, tem os olhos azues e os cabellos castanhos. Aparte da arte dramatica cultiva o desenho e a pintura, nos quaes ganhou posto de realce como o faz acreditar a circumstancia de ter elle exposto em Londres, recentemente, varios dos seus trabalhos.

Entre os sports, prefere acima de todos, a natação. E', porém, extremamente "aficionado" ao box.

Collecciona com intelligencia de verdadeiro "connaisseur", moveis e livros antigos.

Em "Cleopatra", ao lado da linda Claudette Colbert, cuja belleza justifica todas as tolices que os homens commetteram por ella, Henry Wilcoxon é deveras uma figura de poderoso destaque, a qual dá valor scenico ainda maior a contribuição dos demais artistas, — Gertrudo Michael, Ian Keith, Aubrey Smith, Joseph Schildkraut, William Farnum, etc.

Vamos rever amanhã, no Imperio - «Noites Moscovitas»

ANNABELLA



Um film lindo, sob todos os aspectos. Pelo romance, aliás adaptado de uma obra inédita de Pierre Benoit, o creador de "Atlantide", pela interpretação magistral, pela direcção felicissima, pela montagem e divulgação de panoramas soberbos, e, por fim, pela sua musica. E se poderá accrescentar aos motivos que fizeram "Noites moscovitas", vencer por occasião de sua primeira apresentação, ha cerca de um mez, no Odeon — que o film é todo falado em francez, de uma comprehensão facilima para todos, muito mais que qualquer fiilm falado em inglez.

O romance... E' a historia de um "mujik" que antes fôra um pobre diabo na Russia, ainda dos Czares e que, se valendo da guerra, vendendo cereaes, se tornára millionario. Com o dinheiro que jogava fóra ás mancheias, que distribuia com mulheres, pagando-lhes os sorrisos e as caricias, e os cantares e bailados, quiz elle comprar um coração. Encontrou um que lhe convinha... mas estava tomado. Cheio de furor, teve impetos de desgraçar, de levar á ruina e á morte, não sómente a mulher amada, como o homem que fôra escolhido por ella para o seu coração. Poderia fazel-o, com o seu poderio... mas preferiu perdoar.

Se Pierre Benoit conta esse drama intimo de maneira surprehendente, o director Alex Granowsky fez delle um film soberbo, dirigindo magistralmente duas parelhas de artistas, como Harry Baur e Spinnelly, Pierre Richard, Wilm e Annabella.

"Noites moscovitas" obteve real successo, que certamente se repetirá agora, que o Programma M. J. C. vae reedital-o, já amanhã, no Imperio.

"Quando manda o coração", o film que revela a alma gitana extravasando-se em melodias arrebatadoras...

O Rio de Janeiro em breves dias assistirá um grandioso film hungaro-allemão intitulado "Quando manda o coração", com as musicas de ciganos de autoria do compositor Paul Abraham. A direcção e principalmente a interpretação foi confiada ao estimado galã Gustav Frohlich, e sua companheira é Camilla Horn, graciosa e verdadeiramente bella, e como condessa Vilma tem uma participação saliente na altura artistica desta obra, pois que ella sente profundamente o papel que lhe confiaram.

O film mostra-nos o 1º tenente Tarjan, que é o mais sympathico official de todo o regimento hungaro, um arrojado cavalleiro e um elegante esgrimista, e é tambem o melhor companheiro do regimento, mas, infelizmente, o maior conquistador de saias. E certo dia vê na terrace de um café uma linda mulher, cuja belleza e juventude o seduzem de tal maneira, que elle chega a esquecer todos os seus encontros. Mas todos os esforços para travar relações com a joven mulher são inuteis. Tarjan, vem a encontral-a mais tarde e fica todo pasmado quando ella lhe é apresentada como a condessa Vilma Job, a irmã de seu melhor amigo, Arpad.

O film todo desenrola-se em ambientes extraordinariamente encantadores, e todos os que o assistirem ficarão inspirados com o rythmo hungaro, e o acolherão com applausos, pois que é um film de grande estylo e 100 °|° do gosto do publico. O programma Art, distribuidor de films escolhidos, mol-o apresentará ainda este mez no elegante cinema Gloria.

A Fox Film apresenta breve no Rex - «Serenata de Amor»

PAT PETERSON E NILS ASTER



Logo após ás triumphaes exhibições de "A marcha dos seculos", ora em pleno exito no cinema Rex, a Fox Film fará apresentação de uma pellicula lindissima, a pellicula que Hollywood rende culto immorredouro ao genial compositor viennense, o immortal Franz Schubert. Trata-se da producção "Serenata de amor", que resalta com todo romantismo um episodio amoroso da mocidade do famoso Schubert, um pedaço lindo de seu coração amante.

Vivem os principaes personagens deste bello conto de amor, Pat Peterson e Nils Ashter, os quaes modulam romanescamente os vultos historicos de uma historia e subtilissima pagina de amor.

Trechos de musica, cantos suaves, scenarios bellissimos em molduram seductoramente Serenata de amor, a proxima grandiosa estréa da Fox, na téla do já querido e immenso cinema Rex.

Herbert Mundin e mais uma brilhantissima comparsaria completa o "cast" deste film, que além de seu encantamento musical e romantico, equivale plenamente como o artistico e immorredouro culto de Hollywood, a gloria e immortalidade de Franz Schubert, o compositor famoso que Vienna e o mundo inteiro admiram com veneração de arte, emoção e subtileza!

Charles Boyer e Annabella, brevemente no Alhambra, no grandioso super-film "A Batalha"

"A Batalha" é uma producção que se destaca dos cartazes communs de apresentação. Mostra-se uma obra brilhante e sensacional. O enredo focaliza dois conflictos — o de uma alma incendiada por profundo patriotismo, o outro, a luta entre duas esquadras rivaes. Para obter o segredo do successo da estrategia naval ingleza, um commandante japonez, transigindo com sua honra, facilita a um collega britannico a côrte á sua esposa, sujeitando-se a resultados desastrosos. Victorioso nos mares, sente-se desgraçado em seu lar e enfrenta a morte com impressionante estoicismo, praticando o harakiri.

Esta é a synopsis do "A Batalha" — um film que alcançou um triumpho, sem precedentes, na Europa inteira e nos Estados Unidos. Para imprimir ao scenario um cunho legitimo de ambiente em que se desenrolla a acção, o director Nicolas Farkas passou varias semanas no Japão e ahi absorveu a psychologia da celebre novella de Claude Farrère, conseguindo apresentar um painel grandioso de dois monumentaes combates navaes. Charles Boyer e Annabella respondem, como principaes figuras, pelas personagens de destaque desta historia commovente e empolgante.

A Batalha

com



Charles Boyer

— e —

Annabella

no

ALHAMBRA

Grace Moore



em

"Uma noite de Amor"

que entrará, amanhã, na 2.ª semana de triumpho

Anita Louise em "Ave do Fogo" 4.ª feira no Gloria



Na proxima quarta-feira, o Gloria vae ter no seu cartaz dez grandes nomes de estrellas da Warner First National: Ricardo Cortez, Verree Teasdale, Anita Louise, Lionel Atwill, Dorothy Tree, C. Aubrey Smith, Helen Trenholm, Hobart Cavanaugh, Spencer Charters e Robert Barrat.

Todas essas glorias da Companhia Numero Um, foram reunidas sob a direcção de William Dieterle, para viver o drama creado pela penna magistral de Zajos Zilahy, na obra intitulada Firebird, titulo inspirado pela famosa e estranha melodia de Fedorovich Stravinsky (Igor), e que a Broadway já applaudiu por onze mezes consecutivos!

"Ave de fogo" (Firebird), relata-nos o drama mais poderoso e mais humano entre as maiores peças theatraes de Zilahy e descreve-nos a vida amorosa de um homem que apenas conhecido, logo era amado pelas mulheres.

Ricardo Cortez, que tem o primeiro papel do film, volta, assim, a occupar o posto em que melhor apparece: o de irresistivel "seducer".

Cercando-o, estão famosas elegantes de Hollywood, como Verree Teasdale, Anita Louise, que foi Maria Antonietta, no film "Du Barry", de Dolores Del Rio, além de Dorothy Tree e Helen Trenholm.

Para ellas, nesse drama da alta sociedade moderna, Grace Kelly desenhou estontcantes toilettes, que as nossas elegantes poderão apreciar, juntamente com o drama vivido por esse punhado de estrellas, a partir de quarta-feira, no Gloria, onde "Ave do fogo" será apresentado pela Warner First National.

"Extase" é um positivo engrandecimento do progresso technico do cinema

Nos cinemas Gloria e Imperio, estreará, a 15 de maio, "Extase", por Gustav Machaty, e que merece ceu grandiosos commentarios e elogios no mundo inteiro.

Uma photographia perfeita, clara, que dá uma idéa exacta do ambiente "bucolico". Entre elle desenvolve-se o thema, que impressiona o espectador, dando-lhe a realistica impressão de uma florida campina primaveril.

Uma mulher erroneamente casada encontra no campo um homem que a attrae, e com o qual chega a uma culminação apaixonal. O marido, ao descobrir a terrivel verdade, lança mão do suicidio e a morte delle transforma-se em uma barreira infranqueavel entre os dois amantes.

Uma serie de scenas de profundo realismo, resulta um assumpto interessante, que é interpretado com efficiencia e sobriedade por um bom elenco e em especial pelos artistas, que interpretam as partes dos protagonistas, Heddy Kiesler, Pierre Nay e Rogoz.