O Matutino de Maior Tiragem da Capital da República

O TEMPO — Previsões até 2 horas de amanhã, no Distrito Federal. Tempo — Bom. Nevoeiro fraco. Temperatura — Em elevação. Ventos — De sueste a nordeste.

TEMPERATURAS MAXIMAS E MINIMAS DE ONTEM: Bangu, 29,4-14,8; Bonsucesso, 29,4-17,6; Ipanema, 27,4-17,2; Jardim Botânico, 28,6-15,2; Manguinhos, 29,0-16,2; Meier, 30,3-16,7; Pão de Açucar, 28,1-16,8; Praça 15 de Novembro, 28,2-19,1; Saenz Pena, 29,4-18,0; Santa Cruz, 29,8-17,1; Volta Redonda, 26,8-11,1; Quilômetro 47, 29,0-15,3 e Praça Barão de Taquara, 29,8-15,6.

Diario de Noticias

Rua da Constituição, 11 - Tel. 42-2910 (Rede Interna)

Rio de Janeiro, Quarta-feira, 21 de Agosto de 1946

Fundado em 1930 - Ano XVII - N.º 7308

Propriedade da S. A. DIARIO DE NOTICIAS O. R. Dantas, presidente; M. Gomes Moreira, tesoureiro; Aurélio Silva, secretario.

ASSINATURAS: Ano, Cr$ 75,00; Semestre, Cr$ 40,00; Trimestre, Cr$ 20,00

Rep. S. Paulo: W. Barinelo - S. Bento, 226-3.º - T. 2-1512

ED. DE HOJE, 2 SECÇÕES, 14 PAGS. — Cr$ 0,50

Pede a Italia modificação no preâmbulo do Tratado de Paz

Quer que se credite ao povo, em vez de aos exércitos aliados, a derrocada do fascismo

Apoio do Brasil – Contestação da Iugoslavia, Bélgica, Tchecoslovaquia, Polonia e Holanda

PARIS, 20 — (De *Edward Beattie*, correspondente da U. P.) — A Italia pediu à Conferencia da Paz que redija novamente o preâmbulo do ante-projeto do tratado de que é parte, para que se credite ao povo italiano, em vez de aos exércitos aliados, a derrocada do fascismo e se lhe reconheça maior mérito pelos 18 meses de co-beligerancia.

O pedido da Italia foi apoiado de certo modo pelo Brasil, cuja delegação emitiu uma nota conciliatoria, solicitando que tal preâmbulo fosse redigido de forma a considerar-se que a Italia interveio na guerra de agressão contra os aliados, em vez de guerra declarada.

A solicitação da Italia está contida num *memorandum* do governo de Roma, enviado à Comissão encarregada dos aspectos politicos do tratado de paz italiano, que se reuniu esta manhã e durante a tarde. Imediatamente, o delegado yugoslavo atacou tal *memorandum*, dizendo que a redação do preâmbulo que se procura modificar devir ser ainda mais severa.

Os delegados da Bélgica, da Tchecoslovaquia, da Polonia e da Holanda solidarizaram-se com a Yugoslavia, rejeitando a afirmação da Italia de que os citados paises nunca estiveram em guerra contra ela, exceto por ação unilateral.

Pediu o adiamento

PARIS, 20 — (De *Edward Beattie*) — Ao reunir-se a comissão, esta manhã, o delegado da Australia pediu que fosse adiado todo o debate, pois à meia noite de hoje expira o prazo para a apresentação de emendas aos ante-projetos de tratados de paz. Em seguida, o delegado soviético Vishinsky opôs-se, dizendo que a delegação soviética é partidaria de que não hajam mais debates gerais.

O delegado britânico Gladwyn Jebb declarou que não havia visto até esta manhã o *memorandum* italiano sobre o preâmbulo e, portanto, não estava em condições de discuti-lo em detalhe. Vishinsky voltou a intervir, declarando que lamentava se continuasse discutindo e reiterou que os delegados deviam pôr-se a trabalhar. Decidiu-se então que a comissão começasse a considerar imediatamente o *memorandum* italiano, no qual o governo de Roma opôs-se entre outras coisas à frase do preâmbulo que diz que, sob a pressão dos acontecimentos militares, o regime fascista na Italia foi eliminado e a Italia rendeu-se incondicionalmente, assinando o armisticio.

De acordo

PARIS, 20 (U. P.) — O Sub-Comitê do Tratado de Paz com a Italia apresentará amanhã ao plenario da Conferencia um relatorio que indica que os norte-americanos, os ingleses e os franceses estão de acordo sobre todos os pontos e emendas apresentados, porem os russos discordam. Um dos pontos de desacordo com os russos é o que declara que Trieste deve ser transformada numa zona livre, sob o controle dos Quatro Grandes, da Italia, da Yugoslavia, da Tchecoslovaquia, da Austria e da Hungria.

Os russos desejam que da comissão façam parte representantes da Rumania, da Albania, da Polonia e da Ucraina, o que daria, evidentemente, maioria ao bloco soviético, se aceita essa indicação soviética.

Doença da mudez

Nova molestia, que ataca de preferencia as crianças

PEIPING, 20 (U. P.) — Despachos procedentes de Kaifeng munciaram a aparição de uma estranha doença naquela cidade, e que logo foi chamada de "doença da mudez". A nova doença irrompeu no norte da provincia de Honan e já causou vinte mortes. Os despachos acrescentam que as vitimas perdem a faculdade de falar e que as crianças são mais suscetiveis que os adultos.

Tem boas noticias de Buenos Aires

Declarações do embaixador argentino nos Estados Unidos

WASHINGTON, 20 (U. P.) — O embaixador argentino nos Estados Unidos, sr. Ivanissevich, fez esta tarde uma visita de cortesia ao secretario de Estado interino, sr. Dean Acheson, para apresentar-lhe a copia de suas cartas credenciais. O diplomata argentino chegou ao Departamento de Estado acompanhado pelo conselheiro da embaixada.

Falando à imprensa, depois da visita, o sr. Ivanissevich, declarou que tinha boas noticias de Buenos Aires sobre a ratificação dos acordos de Chapultepec e da Carta das Nações Unidas.

Acrescentou que ainda não foi marcada a data da apresentação das credenciais a Truman, destacando que conversou amigavelmente com o secretario de Estado interino.

CRIAÇÃO DO ESTADO LIVRE DE TRIESTE

Novos convenios comerciais entre o Brasil e a Argentina

Solução das dificuldades para a troca de trigo por borracha

Tratado de aero-navegação e acordo telegráfico

BUENOS AIRES, 20 (U.P.) — Nos circulos diplomáticos locais assegura-se que na entrevista entre o presidente Peron e o embaixador do Brasil, sr. Batista Lusardo, realizada ontem, foram debatidas questões relacionadas com a conclusão de novos convenios comerciais entre o Brasil e a Argentina, bem como a solução das dificuldades para o intercambio de trigo argentino pela borracha do Brasil.

Diz-se ainda que tambem se teria debatido e chegado a um acordo sobre a assinatura de um tratado de aero-navegação e um possivel convenio telegráfico. Para tratar deste último assunto, viajaria para o Brasil o dr. Oscar Nicolini, diretor dos Correios e Telégrafos da Argentina e a mesma viagem realizaria o diretor dos Correios e Telégrafos do Brasil. Outras fontes bem informadas declararam que se teria debatido a questão da realização do Congresso Pan-Americano de Medicina no Rio de Janeiro, em setembro. Destacou-se que tanto Peron como o sr. Lusardo reafirmaram os desejos de a Argentina e o Brasil cumprirem os acordos que assinar.

Proposta americana submetida a todos os delegados à Conferencia da Paz

ADIAMENTO POR UM ANO PLEITEADO PELO BRASIL

PARIS, 20 — (De *Edward Beattie*, da "United Press") — A delegação norte-americana submeteu hoje à Conferencia da Paz, para circulação entre todos os delegados, a redação de um artigo criando o Estado Livre de Trieste e providenciando para a criação de um governo provisorio para o mesmo, até que o Conselho de Segurança das Nações Unidas pudesse fixar um sistema permanente pelo qual se regeria Trieste.

Tal artigo seria ainda destinado a substituir, no tratado italiano, o artigo que representa a decisão dos Quatro Grandes, de criar uma zona internacional.

A emenda apresentada pela delegação norte-americana é feita em quatro parágrafos, dentre os quais o primeiro cria o territorio livre de Trieste, cuja integridade é garantida pelo Conselho de Segurança. O segundo parágrafo fixa os limites do territorio com a Italia e a Yugoslavia, enquanto que o terceiro parágrafo estabelece que a soberania italiana seria encerrada com a ratificação do tratado e a criação de um governo provisorio, até que o Conselho de Segurança dispusesse um estatuto permanente para Trieste.

Finalmente, o quarto parágrafo define a "zona livre" como não relacionada ao territorio cedido e apenas como um dispositivo mecânico, facultando aos seus habitantes obterem idadania ao mesmo tempo que os isentando de certas cláusulas econômicas do tratado.

A proposta norte-americana prevê ainda garantias por parte da Italia e da Yugoslavia, no que diz respeito à manutenção dos serviços públicos, no que isto for dependente daqueles dois paises, enquanto ambos aqueles governos colaborariam na organização do porto livre.

Dentre os outros três integrantes do bloco dos Quatro Grandes, espera-se que dois apenas divirjam levemente da proposta norte-americana. Quanto aos russos, tendo perdido a luta em que se empenhavam para entregar Trieste ao marechal Tito, tem procurado obstinadamente, na Comissão de Trieste, com que a administração da zona internacional fique o mais possivel sob o controle do chefe do governo yugoslavo.

Adiamento por um ano

PARIS, 20 (U. P.) — A delegação brasileira submeteu à Conferencia da Paz uma proposta, em que pleitela que a solução do problema de Trieste seja adiada por um ano. A proposta sugeriu a formação de uma comissão especial dos "Quatro Grandes" para estudar o assunto.

O Brasil propôs tambem que a Italia tenha permissão de construir ou manter fortificações permanentes ao longo das fronteiras francesa e yugoslava, não menos de vinte quilômetros dos limites, "apenas para lhe assegurar a defesa territorial".

A delegação brasileira completou o trabalho sobre nove emendas, hoje, e as submeteu ao secretario geral da Conferencia.

Ataque à delegação norte-americana

"L'Humanité" diz que a politica dos Estados Unidos em Paris está assumindo o "aspecto reacionario de fazer chantage com a ameaça da guerra"

PARIS, 20 (U. P.) — O orgão comunista "L'Humanité", em artigo publicado hoje, diz que a politica observada pela delegação dos Estados Unidos em Paris está assumindo o "aspecto reacionario de fazer "chantage" com a ameaça de guerra".

"L'Humanité" diz que a delegação norte-americana está em dificuldades com a oposição que encontra nos Estados Unidos a politica que adotou em Paris e acrescenta que homens como o senador Pepper estão perplexos com essa "politica catastrófica, que vai assumindo mais e mais o aspecto reacionario de uma "chantage" com a ameaça de guerra (chantage a la guerre).

"Tal linha na politica externa — continua "L'Humanité" — está seguida pelo terror racial dirigido contra os negros dos Estados Unidos e por medidas anti-sociais, das quais a democracia ocidental não tem motivos para estar orgulhosa".

Teria a Turquia mobilizado 500 mil homens

Forças soviéticas — diz um jornal inglês – estão fazendo disparos ao longo da fronteira russo-turca

Contrariam os Estados Unidos a pretensão da U. R. S. S. sobre os Dardanelos

LONDRES, 20 (A. P.) — A radio de Moscou, citando uma "mensagem de Bagdad", disse que a Turquia mobilizou 500.000 homens e está construindo um aeródromo sob a supervisão britânica.

A transmissão não especificou a natureza da mensagem e nem a comentou, porem mais tarde a radio de Moscou retificou a declaração, dizendo não saber se a fonte da mensagem era Bagdad ou Beiruth.

O Departamento da Guerra Britânico recusou-se a comentar a transmissão da radio de Moscou.

Guerra de nervos

LONDRES, 20 (U. P.) — O "Daily Telegraph", em despacho de Angorá, declarou esta noite que tropas soviéticas estão fazendo disparos ao longo da fronteira russo-turca, tentando "iniciar uma guerra de nervos com finalidades politicas".

O despacho acrescentou que tropas soviéticas foram vistas pelos habitantes dos distritos fronteiriços de Kars, Ardahan e Artvin, "movimentando-se durante a noite, ao longo da fronteira, com canhões, tanks e lança-chamas".

"Os seus canhões disparam incessantemente, ao que se presume com o objeto de criar uma atmosfera de alarma e de começar uma guerra de nervos com finalidades politicas".

O despacho declarou que um jornalista turco, que percorreu a area da fronteira, a 21 de julho, anunciou que os russos estavam realizando manobras em larga escala, na fronteira, mas se retiraram para pontos a quinze milhas da mesma, no dia seguinte. Acrescentou que as tropas soviéticas reapareceram a 8 de agosto, dia em que a União Soviética enviou uma nota à Turquia sobre a revisão da Convenção de Montreux.

Contrarios os Estados Unidos

WASHINGTON, 20 (U. P.) — O secretario de Estado norte-americano anunciou que os Estados Unidos haviam notificado a União Soviética, fixando a posição do governo norte-americano com relação às exigencias soviéticas, no que diz respeito às bases militares nos Dardanelos.

A propósito, Acheson acrescentou que a nota enviada à Russia só seria publicada ao meio dia de quarta-feira. Não obstante, circulos bem informados adiantaram que os Estados Unidos repeliram a exigencia russa de participar no controle dos estreitos.

Atitude inglesa

LONDRES, 20 (U. P.) — Espera-se dentro de poucos dias o envio de uma nota britânica ao governo soviético, semelhante à dos Estados Unidos em que foram rejeitadas as propostas da URSS, sobre o futuro dos Dardanelos — conforme a "UP" foi informada hoje.

Ponto de vista francês

PARIS, 20 (A. P.) — Um porta-voz do governo declarou que a França insiste em que qualquer modificação no "status" dos Dardanelos deve ser feito dentro da estrutura da convenção de Montreux.

Acrescentou que o governo francês notificou os Estados Unidos, Grã-Bretanha, Russia e Turquia de que a França não se opõe a modificações na convenção, mas essas modificações devem ser feitas de acordo com o que determina a propria convenção.

Tentativa para avaliar a reação dos comunistas

Ameaça Chiang Kai-shek atacar três praças fortes adversarias — Represalia pela esperada queda de Tatung

PEIPING, 20 (A. P.) — A ameaça do governo, de atacar três praças-fortes comunistas, em represalia pela esperada queda de Tatung, é considerada aqui, em certos circulas, como uma tentativa para avaliar a reação dos comunistas.

O "memorandum" do governo aos representantes comunistas na Comissão de Tregua ameaça com ofensivas contra Yennan, Kalgan e Chengten, a fim de aliviar a pressão sobre Tatung, centro ferroviario e carbonifero 200 km o óeste de Peiping.

O radio comunista de Yennan proclamou que qualquer medida dessa espécie por parte de Chiang Kai-Shek significaria o desfecho da guerra civil em escala nacional.

Houve combates dispersos no centro da China.

Fontes governistas, em Nankim, dizem que as perdas, para ambos os lados, se elevam a mil homens por dia.

CHIANG KAI-SHEK

GOERING VOLTOU AO BANCO DOS RÉUS

Prestou novo depoimento — Hess outra vez em estado de amnesia

NUREMBERG, 20 (U. P.) — O tribunal aliado de crimes de guerra dispôs hoje que Herman Goering, o nazista número um dentre os vinte que estão sendo julgados, "constituia um caso excepcional" e permitiu que o mesmo voltasse ao banco dos réus, a fim de depôr novamente em sua luta para escapar à forca.

Antes de Goering começar a falar, o presidente Lawrence anunciou que o tribunal havia repelido a solicitação feita pelo advogado Alfred Seidl, relativamente a exame psiquiátrico do antigo ajudante de Hitler, sr. Rudolf Hess, mas acrescentou que o relatorio do dr. Gustave Gilbert era correto e seria liberado para publicação livre.

A propósito, sabe-se que o relatorio do dr. Gilbert declara que Hess não é um doente mental e que pode distinguir perfeitamente entre o bem e o mal.

Goering voltou novamente a fazer declarações especialmente para negar que tivesse conhecimento das cruéis experiencias cientificas levadas a efeito pelos nazistas, que utilizaram o equipamento do Ministerio da Aeronáutica, isto é, aquele que o acusado dirigia.

O antigo ministro da Aeronáutica disse ainda que teria interrompido qualquer experiencia com as roupas aviatorias de aquecimento, pois "eu mesmo usei uma dessas roupas durante a última guerra e quase morri queimado, em virtude de um incendio provocado pela mesma."

GOERING

Com relação ao antigo lugar-tenente do Fuehrer, o dr. Gilbert declarou que Hess havia caido novamente num estado de amnesia, em fevereiro, depois de varias semanas de lucidez. Acrescentou que agora Hess apresenta sinais de um complexo de perseguição. Não obstante, explica o dr. Gilbert, tais sintomas ainda não assumem um carater de psiconeurose.

Refugiados da Europa para os Estados Unidos

BERLIM, 20 (A. P.) — O diretor-geral da UNRRA, Fiorello la Guardia, falando aos jornalistas durante uma entrevista coletiva, advogou a entrada nos EE. UU. de 100.000 a 120.000 refugiados europeus, anunciando que outros paises, principalmente o Brasil, seguiriam esse exemplo.

OLHOS Dr. Gervais
DOENÇAS E OPERAÇÕES
Rua Gonçalves Dias, 30 - 6.º
Telefone: 22-7868

Recolheu-se à sua residencia

Deixou a Embaixada Argentina o ex-presidente Guggiari

ASSUNÇÃO, 20 (A. P.) — Por motivo das manifestações do governo de que o ex-presidente Guggiari não era perseguido politico e gozava de todas as garantias, o dr. Guggiari deixou ontem a Embaixada Argentina, onde se asilara, e recolheu-se à sua residencia.

BANCO MOSCOSO CASTRO S. A.
RUA DA ALFANDEGA, 51

Exclusão da bomba atômica

Manifesta suas esperanças o vice-almirante Blandy

WASHINGTON, 20 (U. P.) — O vice-almirante W. H. P. Blandy, comandante das experiencias navais com a bomba atômica em Bikini, chegou a Washington hoje, tendo manifestado a esperança de que a bomba atômica seja posta fora da lei.

Protestam os Estados Unidos contra a atitude dos aviões iugoslavos

Indenização pelo aparelho americano derrubado e pelo pessoal que o ocupava

Irritado o povo estadunidense — Demonstração de força em Gorizia

WASHINGTON, 20 (U. P.) — O Departamento de Estado anunciou ter enviado à Iugoslavia uma vigorosa nota, protestando contra os disparos dirigidos a um aparelho norte-americano, no norte daquele país, na segunda-feira. A nota do Departamento de Estado reservou-se ainda o direito de solicitar indenização pelo aparelho e pelo pessoal que o ocupava. Por outro lado, pede ao governo iugoslavo manifestar se dará o usual auxilio quando um aparelho norte-americano se perder sobre territorio da Iugoslavia, em consequencia de mau tempo, ao invés de forçá-lo a aterrissagem.

O secretario de Estado, sr. Acheson, qualificou a ação da Iugoslavia de "ato ofensivo", anunciando que o embaixador norte-americano Richard Petterson entregaria hoje em Belgrado uma nota de protesto.

Desfile militar

ROMA, 20 (U. P.) — No desfile militar norte-americano de hoje em Gorizia tomaram parte 10.000 soldados que foram revistados por altos chefes militares britânicos e norte-americanos. O coronel Beach, comandante do destacamento em Gorizia, foi convidado para assistir ao desfile [illegible] a aviões norte-americanos sobre a Iugoslavia, foram canceladas as viagens aereas sobre aquele territorio com destino a Viena. Será indicada, ao que se espera, outra rota para as citadas viagens.

Irritação popular

NOVA YORK, 20 (U. P.) — Despertaram a irritação do povo dos Estados Unidos as noticias de que um aparelho norte-americano fora forçado a aterrissar em territorio iugoslavo, em virtude da ação das baterias anti-aereas do exército de Tito. Todos os jornais condenaram a ação contra o aparelho norte-americano, nas proximidades de Bled, ontem, enquanto que os despachos anunciavam que o marechal Tito se encontrava descansando nas proximidades daquela aldeia.

De um modo geral, os comentaristas encararam o incidente iugoslavo como parte da luta entre a União Soviética e as potencias ocidentais, acentuando ao mesmo tempo a intimidade das relações entre o atual chefe do governo iugoslavo e o Kremlim. Todavia, não se poude indicar que medidas o governo norte-americano iria tomar, inclusive de ordem militar, tal como por exemplo o destacamento de escoltas de caças para os aparelhos de transporte dos Estados Unidos. Assim é que, até agora, a unica ação concreta foi o cancelamento dos vôos entre Viena e Udine.

O "Daily Mirror", que geralmente ostenta varias manchetes anti-comunistas, escreve: "Washington adverte Tito com relação à proximidade da guerra". Por sua vez, o "Daily News", em editorial, comenta: "Fala-se mais em guerra agora do que jamais se falou desde que o Japão capitulou". O "Empire News" tambem escreve: "Fala-se na existencia de possibilidade de guerra entre a União Soviética e a Grã-Bretanha. É assustador. Pergunta-se também como os Estados Unidos [illegible]".

Novo tremor de terra

MIAMI, 20 (A. P.) — O sismógrafo naval registrou mais um tremor de terra descrito como "muito violento", aparentemente, centralizado na area do mar das Antilhas.

Revela o encarregado do serviço, tenente W. Hubert, que se encontrava às 16 horas de hoje examinando o sismógrafo como o faz todos os dias quando, repentinamente, o aparelho tornou-se ativo "mas ainda não pudemos localizar exatamente o centro das atividades. Outro, o sismógrafo gravou tipo de tremor de terra centralizado na República Dominicana. [illegible] Cuba [illegible] hoje foi [illegible] o sismógrafo [illegible] de terremoto [illegible] poderia ser [illegible]

Contrarios à ratificação da Ata de Chapultepec

Presos em Buenos Aires onze elementos nacionalistas, que percorriam a cidade em manifestações hostís contra Peron

Satisfação no Departamento de Estado

BUENOS AIRES, 20 (A. P.) — A policia anuncia a prisão de 11 pessoas, depois da explosão de uma bomba que feriu uma pessoa, quando das demonstrações nacionalistas contra o ato do Senado argentino aprovando a ata de Chapultepec e o acordo de San Francisco, ontem à noite.

Todos os presos são elementos nacionalistas.

Essa foi a primeira prisão de varios elementos este ano, tendo a policia anteriormente negado permissão para uma demonstração diante do Congresso.

Tambem ontem, à noite, pequenos grupos de elementos nacionalistas percorreram as ruas da capital gritando "Peron nos trairá", salientando-se que esta foi a primeira vez em que os nacionalistas se viram contra o presidente eleito. Os jornais não publicaram nenhum editorial, exceto a "Tribuna", orgão nacionalista, que, em violento artigo, pede que a Câmara dos Deputados rejeite a aprovação daqueles acordos, afirmando que o sistema de segurança americano "daria a Washington o controle de nossas armas, economia e liberdade".

Contentamento

WASHINGTON, 20 (U. P.) — O secretario de Estado interino dos Estados Unidos, sr. Dean Acheson, declarou sentir contentamento em saber que a Argentina, através de seu Senado, ratificou a ata de Chapultepec e a Carta das Nações Unidas. Declinou ainda fazer outros comentarios, explicando que qualquer observação em torno da ação das assembléias legislativas de outros paises poderia gerar confusão.

Deseja ser fideicomissaria única da Palestina

LONDRES, 20 (A. P.) — Uma fonte fidedigna de White Hall revelou que a Grã-Bretanha solicitará ao Conselho de Fideicomisso das Nações Unidas, no mês de setembro próximo, que a nomeie fideicomissaria única para a Palestina, dizendo que o governo decidiu ser necessaria essa iniciativa em virtude do fato de que, com a extinção da Liga das Nações, ter deixado de existir a base legal sob a qual a Grã-Bretanha exercia o mandato. Acrescentou, no entanto, que a Grã-Bretanha não desistiu do mandato nem pretende fazer tal coisa.

Emulsão de Scott
Tônico das gerações

DESINFECÇÃO REFEITA SÓ COM O LEGÍTIMO CRUZ AZUL
PRODUTOS BEKO LIMITADA
CX. P. 2415 — SÃO PAULO

Hoje 1 milhão DE CRUZEIROS
NA ESQUINA DA SORTE

AO MINISTRO DO TRABALHO. — Chama-se Pedro dos Santos Gonçalves. E' gaucho, natural de Soledade. Casado e pai de nove filhos menores, dois dos quais estão doentes. Um dia, na ilusão de melhorar de vida, deixou seus pagos em busca de trabalho no Norte Parana. Foi infeliz. Perdeu tudo o que tinha. Desorientado, mulher e filhos na miseria, ainda assim não quis voltar. Novas esperanças chamavam-no, mais ao norte. Tentou São Paulo. Inutil. O fracasso, e com o fracasso a miseria e a fome. De São Paulo para o Rio foi um passo. E aqui se encontra, com a numerosa familia, sem dinheiro, as crianças famintas. Ontem esteve em nossa redação. E faz, por nosso intermedio, um apelo ao Ministerio do Trabalho no sentido de lhe ser concedida passagem de volta ao Rio Grande do Sul. Aqui fica o apelo de Pedro dos Santos Gonçalves que está recolhido, com as crianças, no Abrigo da rua Santa Alexandrina.

VARIAS OCORRENCIAS

Desastres — Atropelamentos — Acidentes — Agressões — Prisões — Falecimentos — Suicidios e tentativas — Furtos e roubos — Principio de incendio — Quatro mortos e trinta e oito feridos

Registraram-se, ontem, nesta capital, entre outras, as seguintes ocorrencias:

Desastres

Na rua Conde de Bonfim, próximo à praça Saenz Peña, o bonde n. 1810, da linha Alto da Boa Vista, dirigido pelo motorneiro regulamento 7909, Euclides dos Santos, chocou-se com o caminhão n. 79-76, da Prefeitura, que ali se achava parado, tendo na direção o motorista Macario da Silva. Em consequencia do desastre, ficaram feridas as seguintes pessoas, todas empregadas na Prefeitura: Manuel Francisco Sobreira, de 46 anos, casado, operario, morador na rua Igramirim, 28, com escoriações generalizadas; Benedito Justino Maia, de 46 anos, solteiro, carpinteiro, morador na rua Laura de Araujo, 155, com contusões na perna direita; Francisco Teixeira da Silva, de 49 anos, casado, pintor, residente na rua Sinimbú, 137, com escoriações nas pernas; Augusto de Macedo, de 43 anos, casado, operario, morador na rua Conde de Bonfim, 1052, casa 3, com escoriações nas pernas; Manuel Rodrigues Alves, de 41 anos, viuvo, pedreiro, residente na rua Maria Barbosa, 527, com escoriações nas pernas; Lionel Vitorino da Silva, de 47 anos, casado, residente na rua Nabuco de Freitas, 85, com contusões e escoriações generalizadas; Alexandrino Mauricio Quintanilha, de 47 anos, casado, pedreiro, morador na rua Alberto de Melo, 443, com escoriações nas pernas; José Antero da Silva, de 37 anos, solteiro, operario, residente na rua Jacarei, 537, com contusões nos joelhos; Augusto Claudio, de 26 anos, casado, operario, morador na rua Faustino Lins 89, com escoriações no cotovelo esquerdo; Osvaldo José da Silva, de 33 anos, solteiro, operario, residente na rua Capiberibe, 57, com escoriações na perna direita; Antenor Ribeiro, de 45 anos, operario, morador na rua José Borges, 104, com contusões na rótula direita; Aladir Mario do Nascimento, de 44 anos, solteiro, operario, morador na rua de São Cristovão, 426, com escoriações nas pernas; Raul Bernardino, de 52 anos, casado, operario, morador na rua Turami, 115, com escoriações nas pernas; José Gonçalves Rama, de 33 anos, casado, pedreiro, residente na rua Alice de Freitas, 269, com escoriações na mão direita; Joaquim Roça Novo, de 25 anos, casado, operario, morador na rua 16 de Maio, 25, com escoriações nas pernas; Gualter Rosa da Silva Teixeira, de 37 anos, casado, operario, morador no caminho do Catete, 276, apartamento 2, com escoriações nas pernas; Atlanto Ortiz, de 36 anos, solteiro, pedreiro, residente na rua Espirito Santo, 76, com contusões na perna esquerda; e Pedro Ferreira Batista, de 49 anos, casado, operario, morador na rua Juliano Miranda, 61, com ferimentos na região ocipital. Todos foram medicados pela Assistencia, sendo o motorneiro e o motorista presos pelo investigador 965, que os conduziu à delegacia do 17.º distrito policial.

* * *

Na praça Cruz Vermelha, colidiram o caminhão chapa n. 6-10-53 que era conduzido pelo motorista Jacinto de Oliveira, português, com 55 anos, residente à rua Laurindo Rabelo, 39, e a ambulancia do Exército, chapa número E. B. 20-131, que era dirigida pelo soldado 59 da Escola Moto-Mecanizada, de nome José Custodio de Meneses, solteiro, com 22 anos. Após a colisão, o caminhão chocou-se com o bonde 258, da linha "Arsenal de Marinha", dirigido pelo motorneiro regulamento 7067, José Monteiro da Costa, de 55 anos, residente na rua Santa Cristina, 23. O caminhão incendiou-se logo após, tendo sido solicitado o comparecimento do Corpo de Bombeiros que extinguiu prontamente o incendio. Não houve vitimas pessoais, apenas estragos materiais.

* * *

Na avenida Copacabana, o caminhão n. 6-84-18, parou bruscamente por falta de gasolina, sendo então abalroado pelo bonde "Ipanema", dirigido pelo motorneiro Armando Mazochi, de 45 anos, que tinha ao seu lado o praticante Antonio Cardoso, de 30 anos, morador na rua Sá Ferreira, 63. Em consequencia do choque, sairam feridos o motorneiro, o praticante e os passageiros Enedino José dos Santos, de 30 anos de idade, casado, padeiro, morador na rua Capitão Braganca, 136; Osvaldo Alves Saldanha, de 23 anos de idade, solteiro, mecânico, residente na rua Teotonio Regadas, 19, e Joaquim Ribeiro, de 35 anos de idade, casado, feirante, morador na rua Vinte e Três de Agosto, 20.

O motorista que dirigia o caminhão fugiu e o comissario Joel Pacheco registrou o fato.

* * *

Na avenida Epitacio Pessoa, chocaram-se o automovel particular n. 78-86 dirigido pela sra. Ana Maria Rabela Duarte, casada, residente na ladeira do Ascurra, 39, e um auto-caminhão da Companhia de Hotéis Palace. No automovel viajavam o comandante Alfredo Rabelo, de 64 anos, viuvo, capitão de fragata da Marinha de Guerra, pai daquela senhora, e sua netinha Anete Rabelo Duarte, de 3 anos de idade, ambos residentes no mesmo local, que ficaram feridos, bem como o ajudante de motorista do caminhão, Orlando Machado, de 33 anos, solteiro, residente na avenida Copacabana, 895.

Todos sofreram contusões escoriações generalizadas e foram socorridos no Hospital Miguel Couto.

* * *

Na avenida Presidente Vargas, esquina de Marquês de Sapucaí, o automovel n. 4-50-95, que fazia lotação, subiu à calçada e depois de atropelar um transeunte, foi chocar-se com o reboque do bonde n. 2506, da linha "Uruguai-Engenho Novo".

A vitima do atropelamento foi o feirante Mariano Arnaldo, casado, com 50 anos, residente na rua Bento Cardoso, 581, que sofreu contusões e escoriações generalizadas, recebendo socorros no Posto Central de Assistencia.

Os dois veiculos ficaram bastante avariados, não tendo, felizmente, se registrado vitimas entre os oito passageiros do "lotação". O motorista deste evadiu-se.

Atropelamentos

Na rua São José, o auto n. 6-47-07, atropelou Oscar Moncir de Lima, residente na rua Martins Lage, 103-A. Com ferimentos generalizados, a vitima foi socorrida pela Assistencia.

* * *

Na avenida Presidente Vargas, um automovel atropelou o operario Durval Alves de Lima, de 48 anos, morador na rua Rego Barros, 53, que sofreu fratura da clavicula e contusões pelo corpo. Uma ambulancia da Assistencia socorreu-o.

* * *

Na praia de Botafogo, segundo comunicação do vigilante n. 959, da Policia Municipal, às autoridades do 3.º distrito, o auto n. 787, atropelou a menor Zilda, de 7 anos, filha de Domiciano dos Santos, moradora no albergue da Boa Vontade. Com fratura da clavicula direita, a vitima foi medicada no Hospital Miguel Couto.

* * *

O soldado n. 25, da Policia Militar, comunicou às autoridades do 16.º distrito que, na rua São Luiz Gonzaga, em frente ao n. 455, o ônibus 22, da linha 34 da Viação S. Jorge, dirigido pelo motorista Valmir Pereira Fernandes, atropelara o comerciario João Magalhães Sacov, de 80 anos, morador na referida rua, 445, fundos. A vitima sofreu ferimentos generalizados.

A menor Rita, de 12 anos, moradora num barracão da praia do Pinto s|n., foi vitima de um acidente em sua residencia, sofrendo queimaduras generalizadas do 1.º e 2.º graus, produzidas por agua fervente. Foi medicada no Hospital Miguel Couto, onde ficou em repouso.

* * *

Na avenida Marechal Floriano, esquina da rua do Acre o ônibus n.º 41, da Limousine Federal, dirigido pelo motorista José da Silva, morador na rua dr. Bulhões, 155, atropelou um desconhecido, produzindo-lhe graves ferimentos. Em estado de coma, a vitima foi socorrida pela Assistencia e internada no Hospital de Pronto Socorro. O motorista evadiu-se.

Acidentes

Mezarla Luiz, operario, de 31 anos, morador na rua Irineu Correia, 22, caiu de um trem na estação de Cascadura, sofrendo fratura do cranio. Socorrido pela Assistencia, foi internado no Hospital de Pronto Socorro.

Agressões

Valdir da Silva, de 23 anos, morador na rua Viuva Lacerda, 72, queixou-se à policia do 3.º distrito de que fora agredido a faca, na rua São Clemente, em frente ao n. 463, por João de Sousa, residente na rua Humaitá, 147. Com ferimentos no braco esquerdo e no abdomen, foi medicado no Hospital Miguel Couto.

* * *

Na noticia que publicamos sobre a agressão ocorrida no apartamento número 1015, da praia do Flamengo, 122, houve um equivoco que é necessario retificar. O tenente reformado da Marinha Dorval Soares, tentou matar ali sua ex-companheira Maria da Penha Rodrigues, mas a bala, errando o alvo, atingiu a sola de um dos sapatos do industrial Cleber Rodrigues Pereira, de 31 anos, residente em São Paulo. O agressor foi preso por uma escolta militar, comandada pelo tenente Benigno.

Prisões

O investigador Domingos de Freitas Cunha comunicou às autoridades do 2.º distrito que prendera os individuos Ivan da Silva e Manuel de Carvalho Oliveira, autores de um assalto ocorrido no dia 27 de julho último, na rua Visconde de Pirajá, 351, do qual foi vitima Joaquim Gonçalves da Silva, morador na rua Joana Angélica, 108-D.

Falecimentos

No Hospital de Pronto Socorro, faleceu Sebastião Soares, de 23 anos, solteiro, que, conforme noticiamos, no dia 28 de julho último, fora atropelado por um auto na Avenida Presidente Vargas. O cadaver foi removido para o necroterio do Instituto Médico Legal.

Suicidios e tentativas

No estação do Engenho Novo, suicidou-se, atirando-se à frente de um trem Homero Ferry, de 25 anos, morador na rua da Constituição 47. Com guia da policia do 19.º distrito, o cadaver foi removido para o necroterio do Instituto Médico Legal.

* * *

Esmeraldino Pinheiro, engraxate, de 35 anos, morador na rua Major Fonseca, 56, tentou contra a vida e foi internado em estado grave, no H. P. S., com um ferimento no peito. Mais tarde faleceu, sendo o cadaver removido para o necroterio do Instituto Médico Legal.

* * *

Mariana Pereira da Silva, de 21 anos, residente na rua Torres de Oliveira, 73, incendiou as vestes tentando o suicidio e salu rua afora entrando num café. Ali populares abafaram as chamas que a envolviam e solicitaram uma ambulancia da Assistencia do Méier. Em estado gravissimo foi ela internada no H. P. S. Mais tarde, faleceu, sendo o cadaver removido para o necroterio do I. M. L.

* * *

Antonieta Sampaio, solteira, residente na rua dos Inválidos, 10, quando fazia desordem no bar da esquina da avenida Mem de Sá, foi presa e conduzida para o xadrez da delegacia do 6.º distrito, bastante alcoolizada, a infeliz mulher tentou contra a vida, subindo as grades do xadrez e se atirando de uma altura de cerca de trsê metros. Sofreu apenas contusões pelo corpo e foi socorrida pela Assistencia.

* * *

O vigilante n.º 2.177, da Policia Municipal, Fernando Manuel Alves, de 29 anos, casado, morador na rua Pereira Rodrigues, 528, tentou suncidar-se. Medicado no Hospital Carlos Chagas, foi internado no Hospital dos Servidores da Prefeitura.

Roubos e furtos

O sr. Tiago Rodrigues Passos, proprietario de uma oficina de vulcanização na rua Haddock Lobo, 60, comunicou à policia do 14.º distrito que, daquele endereço fora furtado um anel de ouro, um relogio e 1.900 cruzeiros em dinheiro, avaliando o seu prejuizo em 3.500 cruzeiros.

* * *

Na rua Citiso, 50, residencia do capitão Arquimedes Barbosa Jaques, os ladrões arrombando uma porta dos fundos, carregaram jóias no valor de Cr$ 30.000,00.

* * *

A "Casa Madame Sonia", de propriedade do sr. Gedali Giovssiate, sita na rua Haddock Lobo, 190, foi assaltada durante a madrugada, por ladões que levaram grande quantidade de "lingerie", avaliada em 25 mil cruzeiros.

Principio de incendio

No restaurante "A Grandeza," na rua Pharoux, 8, verificou-se um principio de incendio, causando pelo excesso de fuligem na chaminé. Compareceram os bombeiros do Posto Central, sob o comando do aspirante Dinanci, sendo prontamente evitada a propagação das chamas.

Escapou à cadeia um negociante fraudulento

O sr. José Abelardo Gomes, motorista, residente na rua Coronel Cintra, 440, estação de Belfort, veio a esta redação pedir o comparecimento da reportagem ao 11.º distrito. Fizera umas compras no Armazem na rua Madre de Deus, n.º 1, pertencente ao sr. T. M. Santos. O negociante cobrara indevidamente um aumento no preço do açucar. O comprador, verificando o fato, protestara energicamente. Diante disso, o negociante resolvera não vender mais os mantimentos.

Esta reportagem compareceu ao 11.º distrito, na rua Barão de São Felix, 114. Estava de serviço o comissario Nilo Raposo. Depois de ouvidas as partes ficou constatado que o crime não se deu, porque não chegou a ser efetuado o pagamento.

Entretanto, havia ainda o crime de sonegação, pois o negociante não podia negar-se a vender os mantimentos. Então, rapidamente, o vendeiro se prontificou a entregar os gêneros. Levava até a carta, se o comprador quisesse. O sr. T. M. Santos foi pela terceira vez chamado à Delegacia de Economia Popular. Dessa vez escapou, por inabilidade do freguês. Na certa, não se emendará. Amanhã ou depois terá o que merece.

Menor desaparecido

Desapareceu, desde o dia 12 do corrente, da residencia da familia do sr. Augusto Pereira Fraga à rua Teodoro da Silva n.º 290, em Vila Isabel, o menino Moacir da Silva, de 12 anos, de cor parda, orfão de pai e mãe, recem-chegado de Juiz de Fora, em Minas Gerais, sua terra natal e, atualmente, aluno do Instituto Postalozzi, naquele bairro. A familia Pereira Fraga solicita a quem souber o paradeiro do menor, comunicar, por especial obsequio, ao endereço acima, à Delegacia de Menores ou pelo telefone 28-3680, agradecendo tudo que for feito a Moacir que não conhece ninguem nem nada desta capital.

OPORTUNIDADE

CURSOS RAPIDOS DE PRÓTESE DENTARIA e ENFERMAGEM em 4 à 12 meses, para qualquer instrução, sexo, e nacionalidade. Diurno e noturno. Av. Franklin Roosevelt, 84 - 10.º - Apto. 1001 - F 42-2762.

Instituto Pindorama

Cinco envenenadores do povo recolhidos ao presidio do Distrito Federal

Conforme noticiamos ontem, o delegado da Economia Popular determinou o fechamento dos seguintes estabelecimentos:

A "Leiteria Mineira", na Galeria Cruzeiro; "Leiteria Cine", na praça Saenz Pena, 67; "Casa Rio Minas", rua Joaquim Palhares, 39; "Lactose Fluminense Ltda.", rua Bela de São João, 959; fábrica de doces "Graclema", à rua Benedito Hipólito, 115; Fábrica de doces São Cosme, no largo de Catumbi, 109 e Padaria e Confeitaria Moderna, na Praça da República, 62, A.

Tambem por determinação daquela autoridade, feito o regular processamento no cartorio da Delegacia de Economia Popular, foram encaminhados ao Presidio do Distrito Federal, onde aguardarão o pronunciamento da Jusitça, os seguintes individuos: Rosalvaro Gama e José Correia Leal, da fábrica de doces situada à rua Catumbi n.º 109, fundos; João Lucas da Silva, Almiro Rodrigues e João Cândido Gomes da Silva, respectivamente, confeiteiros e socio da Padaria e Confeitaria Moderna, à praça da República n.º 62.

Essa medida policial não atingiu aos empregados ou socios das demais estabelecimentos, dada a diferença do delito praticado entre uns e outros. E' que, aqueles foram presos por manterem em depósito produtos deteriorados, enquanto que os outros foram presos em flagrante quando fabricavam doces com os mesmos produtos. Daí a diferença entre os delitos: para os primeiros detenção podendo ser prestada fiança e para os segundos reclusão, crime inafiançável.

Trinta mil cruzeiros de "luvas" pelo apartamento

Preso o proprietario, que é chefe da maternidade do Hospital Miguel Couto

O dr. Francisco de Assiz Nepomuceno, médico, residente na rua Silveira Martins, 70, necessitando mudar-se, procurou um apartatamento, tendo conseguido um em edificio situado na rua Barão da Torre, sem exigencia de luvas. Quando estava disposto a ficar com o apartamento, soube que havia outro para alugar, no edificio "Paulo Frontin", na praia do Flamengo n.º 278. Sendo este último mais perto do centro da cidade, desistiu do outro e foi procurar o dono do edificio "Paulo Frontin", dr. Ismael Muniz Freire, chefe da maternidade do Hospital Miguel Couto e residente no mesmo edificio, ocurando todo o 10.º andar. O dr. Muniz Freire disse-lhes que não cobrava "luvas", sendo o aluguel de Cr$ ..... 2.000,00, e contrato de 2 anos.

Como garantia, pediu uma carta de fiança, de pessoa idonea. O dr. Assiz Nepomuceno conseguiu a carta de fiança do dr. José de Castro Goiana, tambem conhecido do proprietario do edificio. Aceito o fiador, o proprio dr. Muniz Freire rediglu-a, fazendo as maiores exigencias. Necessitando do apartamento, o dr. Assiz Nepomuceno concordou com tudo.

14.160 CRUZEIROS DE "LUVAS"

Ao procurar o proprietario para falar sobre a carta de fiança, foi informado o dr. Assiz Nepomuceno pelo dr. Muniz Freire que o aluguel era de Cr$ 820,00, devendo o inquilino pagar, por fora, a diferença, isto é, Cr$ 1.180,00 mensais, de uma vez, no correspondente a 12 meses, isto é, 14.160 cruzeiros.

Não obstante ter ficado surpreso com essas "luvas", o dr. Assiz Nepomuceno concordou e, com todos os sacrifícios, conseguiu a quantia exigida.

AUMENTADAS AS LUVAS PARA 30.000 CRUZEIROS

O proprietario dr. Ismael Muniz Freire, percebendo que o seu colega concordara com todas as exigencias, na hora de receber os Cr$ 14.160,00 da diferença do aluguel durante um ano, resolveu exigir o pagamento da diferença durante os dois anos do contrato, isto é, mais Cr$ 14.160,00 e como ficava uma conta com quebrados, aumentou-a para 30.000 cruzeiros. O dr. Aniz Nepomuceno novamente aceitou e como não tinha os outros Cr$.. 14.160,00 em dinheiro, assinou promissorias, sendo-lhe, então alugado o apartamento.

QUEIXA À POLICIA

Indignado com o procedimento do seu colega, o dr. Aniz Nepomuceno resolveu procurar a delegacia de Economia Popular, onde apresentou queixa contra o chefe da Maternidade do Hospital Miguel Couto, sendo o dr. Ismael Muniz Freire detido pelos investigadores Jorge e Tolentino e apreendida as promissorias.

O sr. Gabino Besouro, delegado da Economia Popular, fez lavrar o flagrante na Delegacia. Após o dr. Muniz Freire ter prestado fiança de Cr$ 500,00 retirou-se em companhia de amigos que o aguardavam.

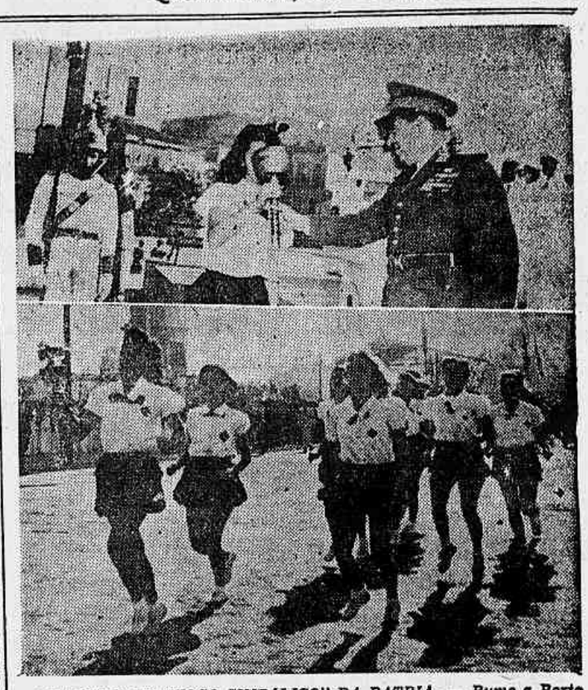

A PARTIDA DO "FOGO SIMBÓLICO" DA PATRIA. — Rumo a Porto Alegre, onde será depositado no Altar da Patria, partiu, ontem, às 8 horas e 30 minutos, o "Fogo Simbólico", que chegara na véspera, conduzido, desde Fortaleza, por atletas brasileiros. O archote, inflamado, este ano, em Hyde Park, junto ao tùmulo do saudoso presidente Roosevelt, foi transportado, dos Estados Unidos, por via aerea, até a capital do Ceará. Assistiram à partida, altas autoridades civis e militares, o representante do embaixador dos Estados Unidos, desportistas, jornalistas e pessoas do povo. O general Zenobio da Costa, comandante da Primeira Região Militar, iniciou a cerimonia, retirando o archote do local onde pernoitou, entregando-o à aluna do Instituto de Educação, senhorita Celia Duque Pimentel. Esta fez um percurso até à estatua da Amizade, onde transmitiu o "Fogo Simbólico" aos atletas que o conduzirão até à cidade de Bananal, no territorio paulista. No cliché, dois aspectos do ato.

INJEÇÕES DE PENICILINA

Acadêmicos de Medicina aplicam qualquer tipo de injeção. Dia e Noite. — Telefone: 25-9036.

OSSOS E ARTICULAÇÕES

DR. VIVALDO LIMA FILHO

Consultas e tratamentos: Diariamente, das 10 às 17 horas, no Hospital da Cruz Vermelha Brasileira — Fone: 22-0840 — Res.: 27-6030

APARTAMENTO COPACABANA

PRONTO PARA HABITAR

Vende-se o apartamento 704, sito no 7.º pavimento do Ed. à rua Bulhões de Carvalho n.º 173, com quarto, sala, saleta, cozinha, banheiro completo, grande varanda e banheiro comum de empregada. Todas as peças de frente. Parte financiada. Pode ser visto. Informações pelo tel.: 22-7666. — Avenida Beira-Mar n.º 263, 9.º pavimento — Esplanada do Castelo.

Óleo VEEDOL Aperfeiçoado para maior prazer em Guiar

VEEDOL MOTOR OIL

Em todo o mundo, os motoristas têm o Veedol como um símbolo de superioridade. Agora, êste famoso óleo, aperfeiçoado, além de dar o resistente "filme de proteção"... proporciona também um motor mais limpo! Experimente hoje mesmo, encha o seu carter com êste excelente óleo para motor.

OLEO PARA MOTOR 100% PENNSYLVANIA

DISTRIBUIDORES:

PAUL J. CHRISTOPH COMPANY

Rua Uruguaiana, 118 - 4.º andar - Salas 413/414 — Rio de Janeiro

Rua S. Bento, 290 - 4.º — S. Paulo — R. Tupinambás, 524 — B. Horizonte

"EU QUERO E' MOVIMENTO..." A REVISTA QUE EMPOLGA! DE MESQUITINHA E LUIZ PEIXOTO

PELA GRANDE COMPANHIA DE REVISTAS, com Mesquitinha, Manoel Vieira, Modesto de Souza, João Martins

no TEATRO REPUBLICA

Amanhã CINEAS EUTERPIA — BALI O Paraiso da BELEZA — LOS ANGELES — As aventuras de Lil Abner com FERDINANDO o herói da "Brefa Seca" com VIOLETA CHULIDA LUCIFER DALOME — A SEGUIR aguardem as 13 AVENTURAS — Brenda Starr REPORTER — Nunca haverá outra mulher como BRENDA!

"Nossas concessões importaram sempre em sacrificios pela restauração da democracia"

Levado à tribuna para contestar um aparte do lider comunista, o sr. Otavio Mangabeira ainda uma vez definiu o ponto de vista da U. D. N. — Adiada a votação das emendas referentes ao período presidencial, à duração da legislação e à coincidencia dos mandatos

Vivos debates em torno da proporcionalidade da representação na Câmara dos Deputados — As bancadas mineira e paulista, alem dos trabalhistas e comunistas, apoiaram a emenda supressiva ao artigo 58 do atual Projeto — Assuntos discutidos nas sessões ordinaria e extraordinaria da Assembléia Constituinte

A ASSEMBLÉIA tem vivido momentos de grande nervosismo na tarefa de votação do Projeto Constitucional. E' o sentimento de todos: o mais depressa possivel libertar o Brasil desta passagem escura pelo regime de exceção, em que nos debatemos, mesmo depois de realizado um pleito democrático. O nervosismo transtorna, às vezes, os espiritos. E os velhos recalques explodem. Vimos, ontem, o sr. Prestes vítima de um desses transes. Atacou a U.D.N.. Atacou o P.S.D., "partidos que se julgam donos desta Assembléia". Destrambeladamente aludiu a "manobras e acordos politicos atrasados". Insinuou que o partido da resistencia democrática quer fazer "uma Constituição para o sr. Dutra, e não para o Brasil". Perdeu a serenidade. Excedeu-se, mais que de regra. Tanto, que sentiu ele proprio a necessidade de retificar-se: "falei de combinações politicas e realmente não se faz politica sem combinações". Falara, sim, em acordos e manobras.

Afinal, não foi de todo perdida a intervenção desajustada do sr. Prestes. Subiu á tribuna o sr. Otavio Mangabeira. Uma vez mais definiu o ponto de vista do grande partido democrático: entrou em entendimentos, não fez acordos, nem manobras, nem cambalachos; cedeu sim, em alguns pontos e "sabe Deus com que sacrificio e com que dor", mas só o fez, porque estava convencido de que, ou se procuravam entender as correntes politicas ou não se teria Constituição. A U.D.N. nunca pactuou com o ditatorialismo, nem mesmo através de "coincidencias" entre "linhas justas". Sua batalha incessante tem sido por que regresse o país à legalidade, liberte definitivamente dos grilhões fascistas de 37. E não esmorecerá, ainda mesmo em face de explorações demagógicas.

E por que se destemperou de tal forma o sr. Prestes? Simplesmente porque a U.D.N. concordara em adiar a votação de certas questões constitucionais passiveis de apaixonar a Casa e de retardar a promulgação da nova Carta; questões conexas, como tão claramente demonstrou o sr. Prado Kelly, que, adiadas, poderão ser discutidas de uma vez, como as do mandato dos deputados e o dos senadores, o do presidente da República e mais os dos atuais representantes e do atual chefe do governo. Em vez de seis discussões, uma só. Em vez de seis oportunidades para se exaltarem os ânimos, uma só. Assim se fez na Grande Comissão, ao serem examinadas as emendas ao Projeto. E que o sistema provou bem, todos o verificam: enviou-se ao plenario o texto já emendado.

Venceu o bom senso. O surto demagógico passou. E o sr. Otavio Mangabeira, uma vez mais, reafirmou que o seu partido continua na posição que é sempre a sua: a de vigilancia democrática.

EXPLICA-SE O SR. FLORES DA CUNHA SOBRE O INCIDENTE DA VÉSPERA

Aberta a sessão de ontem, na Assembléia, o sr. Daniel de Carvalho fez retificações à ata.

E o orador seguinte foi o sr. Flores da Cunha, para falar sobre o incidente da véspera. Acha que o sr. Hermes Lima não o poderia impedir de referir-se à questão de ordem por ele levantada. E diz que, afinal, não seria ele quem iria defender o sr. Getulio Vargas, ele que sofreu exilio etc., mas os que andaram tirando vantagens da Ditadura. Aí, aparteia o sr. Domingos Velasco: certamente o sr. Hermes Lima não está entre esses. O sr. Flores da Cunha não respondeu. E continuou, afirmando que só queria defender os bons "foros do Parlamento" (os queremistas disseram "muito bem"). Depois, aludiu às criticas do DIARIO DE NOTICIAS (e o fez amavelmente) convidando, porém, os que lhe censuraram a atitude a chamar o sr. Getulio Vargas ao tribunal dos réus. Respondeu-lhe o sr. Rui Santos que o DIARIO DE NOTICIAS nunca deixou de fazê-lo. Houve tambem um aparte do sr. Pereira da Silva: que se fosse julgado o sr. Vargas, muita gente seria responsabilizada. O sr. Flores ainda fez referencias a este jornal, aludindo, com simpatia, a atuação de seu diretor, na luta contra a Ditadura. E terminou dizendo que não ameaçou "levantar a mão" contra o sr. Hermes Lima, o que, aliás, não foi dito em nossa reportagem.

Outras retificações à ata fizeram os srs. João Botelho, Rui Santos e Osvaldo Pacheco.

Fez-se depois a leitura do expediente.

VOTO DE PESAR

Aprovou, a seguir, a Assembléia um voto de pesar pelo falecimento, em Belo Horizonte, do desembargador Eustaquio da Cunha Peixoto. Sobre a personalidade do extinto falaram os srs. deputado Alfredo Sá e senador Aloisio de Carvalho.

CONGRATULAÇÃO COM O GOVERNO

A seguir foi proposto e defendido pelo trabalhista Jarbas Lery Santos, um voto de congratulações com o governo pelo fato de ter facilitado aos empregados da "Empresa A Noite" a aquisição de sua propriedade. Sobre o mesmo assunto, falaram os srs. Jurandir Pires Ferreira, Café Filho e Barreto Pinto. A propósito, requereu o sr. João Amazones fosse adiada a votação, para que a Assembléia tomasse melhor conhecimento do ato. O adiamento foi rejeitado. E aprovado o voto, com abstenção declarada do sr. Nestor Duarte.

VISITANTE

Presente à Casa o ministro plenipotenciario do Libano, sr. Joseph Saouda, foi saudado pelo sr. Campos Vergal.

PROTESTO

Leu depois o pedutado Hermes Lima um protesto do Sindicato dos Jornalistas Profissionais de São Paulo, contra o fechamento da "Tribuna Popular".

TERRITORIOS

Pela ordem falou, a seguir, o senhor Bento Munhoz da Rocha (P. R. Paraná) que leu uma serie de telegramas de apoio à campanha de grande número de constituintes para a extinção do Territorio do Iguaçú.

INFORMAÇOES

Junto ao microfone, a seguir, o pessedista paraense, sr. Lameira Bittencourt: apresenta, para ser dirigido ao ministro da Agricultura, requerimento de informações sobre a "Colonia Agricola do Pará".

PELO ADIAMENTO

Respondida a questão de ordem levantada pelo sr. José Jofily, sobe à tribuna o sr. Nereu Ramos que apresenta um requerimento pedindo o adiamento da votação das emendas que dizem respeito ao periodo presidencial, à duração da legislatura, à coincidencia de mandatos e ao número de deputados por Territorios. Estas emendas — justifica o sr. Nereu Ramos — serão, com o fim de apressar os trabalhos, discutidas na votação das "Disposições Transitorias".

Está contra o requerimento Nereu Ramos a bancada comunista e o sr. Carlos Marighela, em nome dela, levanta uma questão de ordem, tentando evitar a aprovação do mesmo. Da mesma forma, com outra questão de ordem improcedente, fala o sr. Crepori Franco.

QUESTOES CONEXAS

Em nome da UDN, toma depois a palavra o sr. Prado Kelly, que apoia o adiamento da discussão, adotado já pela Comissão dos 37, "com grande proveito para a economia dos trabalhos de elaboração constitucional".

"Há assuntos — afirma o sr. Prado Kelly — no texto permanente, que se entrelaçam entre si e com dispositivos da parte transitoria da Constituição. Assim, por exemplo, a duração do mandato presidencial, visivelmente entrosada com o dos membros do Poder Legislativo — materia de capitulo diferente — em face da preferencia manifestada por uma parte do plenario em relação à coincidencia dos prazos; e ainda relacionado com preceitos de direito intertemporal, quais os concernentes ao mandato dos deputados e senadores que constituem a presente Assembléia. E' obvio que existe conexão entre uns e outros assuntos."

Aparteia depois o sr. Carlos Prestes, a que o sr. Prado Kelly responde mostrando que o adiamento pretende apenas evitar varias discussões sobre os mesmos assuntos. "Ouço do plenario que é desejo geral o de apressarmos a elaboração da Constituição" — diz o sr. Prado Kelly. "E' claro — continua — que não poderemos fazê-lo, multiplicando as oportunidades das discussões do mesmo assunto ou de assuntos conexos".

Aparteia ainda o sr. Crepori Franco e novamente o sr. Carlos Prestes, que afirma:

— Não vejo razão alguma para adiamento, salvo o desejo de completar combinações politicas que se acham atrasadas.

O sr. Prado Kelly se exalta:

— E' necessario desfazer, em primeiro lugar, a suspeita gratuita que o senador Carlos Prestes levanta em relação às correntes desta Casa. E isso porque, quando se torna preciso que vozes de representantes se ergam em defesa dos principios republicanos, recebemos apelo nesse sentido e ninguem põe em dúvida a coerencia de nossa conduta.

Os ânimos se exaltam, varios apartes se cruzam, cria-se o tumulto. Aparteia tambem o sr. Otavio Mangabeira. O sr. Carlos Prestes procura explicar-se:

— Fazer politica é, sem dúvida, entrar em combinações, procurar acordos. E' justo.

E o sr. Prado Kelly:

— Não estamos fazendo politica, estamos fazendo uma Constituição, de cujo texto desejamos afastar toda e qualquer consideração partidaria. Só vemos os interesses permanentes da Nação.

E continua provando a conveniencia do adiamento, servindo-se do proprio "argumento decisivo" que — diz — acaba de lhe dar o senador Prestes, ao reconhecer que se tratava de assuntos conexos. Refere-se depois o vice-lider udenista às questões de ordem dos srs. Carlos Marighela e Crepori Franco, demonstrando a sua improcedencia.

RESPOSTA A UMA INSINUAÇÃO

Quando falava o sr. Prado Kelly, o sr. Otavio Mangabeira, ao ouvir o aparte do sr. Carlos Prestes, pediu a palavra. O lider da U.D.N. foi depois à tribuna para pronunciar, num ambiente acalorado, mas de respeito pela sua palavra, o seguinte discurso:

"Sr. presidente, ouvi partir da bancada comunista a insinuação e, talvez mais do que isto, a declaração de que a União Democrática Nacional, partido que tenho a honra de representar nesta Casa, está envolvida em manobras...

O sr. Carlos Prestes — *Não disse isso.*

O SR. OTAVIO MANGABEIRA — *... ou em combinações... Ouvi v. excia. dizê-lo textualmente: "A manobra não é somente do P.S.D., mas tambem da U.D.N.".*

O sr. Plinio Barreto — *Todos ouvimos.*

O SR. OTAVIO MANGABEIRA — *Sim; referiram-se a combinações politicas e, quando interpelados sôbre o sentido dessa expressão: "combinações politicas", responderam: "combinações politicas contrarias aos interesses do povo".*

Não, não e não. (Muito bem). *A União Democrática Nacional tem feito, mais que esforços — sacrificios — para dar ao país uma Constituição Democrática.* (Palmas).

O sr. Barreto Pinto — *E' a expressão da verdade.*

O SR. OTAVIO MANGABEIRA — *A União Democrática Nacional combateu a carta de 37 quando combater a carta de 37 importava em correr serios perigos. Jamais aceitou combinações com a situação responsavel pela carta de 37.* (Muito bem). *Hoje, o grande ideal, que representa, para a U.D.N., uma verdadeira obsessão é livrar o país, quanto antes, da carta de 37.*

(Trocam-se apartes simultaneos e paralelos. O sr. presidente pede atenção).

Ouça, sr. Carlos Prestes. Vou dizer-lhe a razão por que voto pelo adiamento. Sinto-me, não raro, angustiado, por ver a Assembléia Constituinte, enquanto a Nação não pode mais suportar a situação em que vive, devido à falta da Constituição, protelar-lhe a votação, com debates, muitas vezes desnecessarios ou nulos.

O sr. Barreto Pinto — *Ainda há pouco v. excia. me afirmou isso.*

(Há outros apartes, provindos da bancada comunista).

O sr. Barreto Pinto — *A bancada comunista positivamente não quer a Constituição.*

O sr. Aureliano Leite — *Adiar a votação não é esquivar-se a ela nem fugir ao dever.* (Trocam-se numerosos e veementes apartes entre as bancadas udenistas e comunistas).

O sr. presidente (Fazendo soar os timpanos) — *Atenção! Está com a palavra o sr. Otavio Mangabeira.*

O SR. OTAVIO MANGABEIRA — *Sr. presidente, a União Democrática Nacional dá seu voto pelo adiamento pedido, exclusivamente para o fim de facilitar o andamento da votação da Constituição.* (Muito bem). *Nenhum assunto será furtado ao debate, virão todos eles no momento proprio.* (Muito bem). *A Assembléia sobre eles se pronunciará decidamente. O que se quer é afastar, por enquanto, do debate, as questões que mais apaixonam...*

O sr. Carlos Prestes — *As paixões aumentarão com o tempo; portanto, o argumento de v. excia. não tem cabido de ser.*

O SR. OTAVIO MANGABEIRA — *... de modo a dar preferencia às questões de solução rápida.*

O sr. Aureliano Leite — *O adiamento é um recurso de sensatos, de estudiosos e não de passionais.*

(Há outros apartes. O sr. presidente reclama atenção).

O SR. OTAVIO MANGABEIRA — *Sr. presidente, srs. representantes: se me fosse permitido, apelaria veementemente para todos e cada um dos membros desta Casa, a fim de que concorressem como pudessem para que tenhamos promulgada a Constituição da República a 7 de setembro.* (Muito bem. Palmas). *Isto depende de nós. Evitemos tudo que não seja absolutamente indispensavel.*

Agora, o que não consinto, é que se faça popularidade à custa dos sacrificios da U.D.N. e, ainda por cima, se tente de qualquer maneira, diminuí-la. Isso, não. Nunca. (Apoiados. Palmas). *Porque, se a União Democrática Nacional fez concessões, foi para o fim de assegurar ao país uma Constituição democrática que — não haja nenhuma dúvida — de outro modo não teríamos.*

O sr. Barreto Pinto — *E' uma verdade.*

O SR. OTAVIO MANGABEIRA — *Por isso, não consinto, nem consentirei que se capitalize à nossa custa uma popularidade...* (Palmas. Trocam-se apartes).

O sr. Barreto Pinto — *E' preciso crescer para aparecer...*

O SR. OTAVIO MANGABEIRA — *Sr. presidente, apelo para a Casa...*

O sr. Prado Kelly — *Nossas concessões foram todas no sentido de resguardar as liberdades. Nunca fizemos concessões à ditadura.*

O SR. OTAVIO MANGABEIRA — *Exatamente: nossas concessões importaram sempre em sacrificios pela restauração da democracia.* (Apoiados).

Sr. presidente, srs. constituintes: tomemos o compromisso de dar ao país a sua Carta politica a 7 de setembro, para que, na data luminosa em que foi proclamada a Independencia, tenhamos restaurada no Brasil a legalidade democrática. (Muito bem; muito bem. Palmas. O orador é vivamente cumprimentado)".

ADIADA A VOTAÇÃO

Finalmente, o sr. Nereu Ramos submete à votação o requerimento do lider da maioria. Quase por unanimidade (os comunistas contra), foi ele aprovado. Ficou, assim, adiada a votação das emendas concernentes a mandato presidencial, duração do mandato do Legislativo, coincidencia dos mandatos e número de representantes por Territorio. Essa materia só será votada quando o plenario votar as "Disposições Transitorias".

PLANEJAMENTO ECONÓMICO

O sr. Melo Viana submete depois à votação, em bloco, o capitulo II do Projeto, salvo as secções IV e V. A Casa aprova-o unanimemente, salvo as emendas.

O primeiro destaque concedido é para uma emenda do sr. Berto Con-

(Conclue na 4.ª Pág.)

Ainda a viagem do sr. Riábov

COMUNICADO DA EMBAIXADA SOVIETICA

Recebemos da Embaixada Sovietica o seguinte comunicado:

"A Embaixada da União das Republicas Soviéticas no Brasil julga necessario declarar o seguinte:

A comunicação publicada pela imprensa e baseada numa entrevista atribuida ao sr. Pereira Lira, chefe da Policia do Rio de Janeiro, de que o funcionario da Legação da U. R. S. S. no Uruguai, sr. Valentin Riabov, visitou ilegalmente o Brasil, em setembro do ano passado e em março do corrente ano, não passa de uma invencionice malévola.

Todo esse tempo, o sr. Riabov permaneceu no Uruguai, onde exerce as funções de chefe da Secção Consular na Legação da U. R. S. S. em Montevideu. Uma única vez, nos fins de julho do corrente ano, o sr. Riabov visitou o Brasil, com o fim de tratar de assuntos consulares, ligados à transferencia de documentos para a Embaixada da U. R. S. S. no Brasil.

Conforme já foi declarado no comunicado do Bureau de Imprensa desta Embaixada, de 14 de corrente mês, foi a Legação da U. R. S. S. no Uruguai que, até a instalação da Embaixada da U. R. S. S. no Brasil, se ocupou com os assuntos consulares, que tambem dizem respeito aos cidadãos provenientes da Russia, com domicilio no Brasil, desejosos de regularizar a questão de sua cidadania ou de viajar para a U. R. S. S.

A viagem do sr. Riabov foi efetuada num avião americano da "Panamerican", com previa licença das autoridades brasileiras, e munido do respectivo visto diplomatico de n.º 234, de 12 de julho de 1946, devidamente outorgado pela Embaixada do Brasil em Montevideu.

Todas as demais comunicações de que o sr. Riabov se ocupou durante a sua permanencia no Brasil de quaisquer outros assuntos, alem dos consulares, são destituidos de fundamento."

NOTICIAS POLITICAS

Vai apenas entrar em ferias o general Góis

Onde não se pode falar em "resistencia" — Competição no P.S.D. de Minas, para ver que ala apoia mais irrestritamente o governo — Uma nota da U.D.N. sobre sua colaboração com o interventor Julio de Carvalho — Solução para o Piauí — Os integralistas da Assembléia — Violencias e arbitrariedades no Rio Grande do Norte — Reune-se hoje a C.E. da U.D.N.

CORREU, ontem, o boato de que o ministro da Guerra, general Góis Monteiro, deixaria o cargo. Falava-se mesmo em pedido de demissão, em carater irrevogavel. Afinal, porem, trata-se de simples ferias regulamentares, durante as quais o titular será substituido pelo secretario geral. Provavelmente amanhã, assumirá o cargo o general Canrobert Pereira da Costa.

Atribuiu-se à precipitada noticia o fato de ter estado ontem movimentadissimo o gabinete do ministro da Guerra. De fato, nossa reportagem anotou, ali, a presença dos ministros Carlos Luz, da Justiça; Neto Campelo, da Agricultura, e Ranulfo Cunha, do Supremo Tribunal Militar; a dos embaixadores Alves de Souza e Isauro Regueira; dos deputados Gomi Junior, Teódulo de Albuquerque e Gastão Engebert; a dos generais Illitch, da Iugoslavia; Walsh, dos Estados Unidos; Cesar Obino, Mascarenhas de Morais, Pinto Guedes, Canrobert Pereira da Costa e Nicanor Guimarães de Sousa; dos srs. Roberto Simões, Maciel Filho, Arlindo Américo dos Santos, Francisco Alonso e Medeiros Martins. Por fim, o general Góis conferenciou com o coronel Alcides Etchegoyen, que se fez acompanhar de seu chefe de gabinete no comando da Artilharia de Costa, ten.-cel. Alexandrino Pereira da Costa.

* * *

A "ala Valadares" do P. S. D. mineiro quer aplicar, no âmbito nacional, velha manobra ou composição politica em uso nos municipios, ao tempo dos partidos apenas estaduais: "brigar dentro e apoiar fora". Nos municipios, era muito comum haver duas correntes em luta uma com a outra, competindo no esforço por bajular o governo. Agora, com os partidos de âmbito nacional, quer o sr. Valadares oferecer em Minas o espetáculo de uma divisão no P. S. D. cada ala insistindo em apoiar, mais veemente e mais servilmenet, o chefe do governo. Dê-se a isso o nome que se quiser. Mas não se chame "resistencia" a tal exibição de "governismo à outrance".

* * *

E, na Assembléia, os deputados valadaristas continuam a sustentar que o general Dutra só retirou do governo o sr. João Beraldodo para fazer uma "barretada à U. D. N.". Modificação alguma se dará porem na estrutura montada pelo sr. Valadares, durante o exercicio da sub-ditadura (13 anos). O sr. José Alkmim desafinava ontem o sr. Lair Tostes (corrente Luz) com a afirmação:

— Nem o prefeito de Juiz de Fora será mudado.

Eis a "resistencia": lutar para que se mantenha, em Minas, o arcabouço material da Ditadura.

* * *

Quanto à U.D.N., a seguinte nota do Diretorio Estadual de Minas, distribuida, ontem, pelo secretaria geral do partido, diz bem de sua atitude:

"De acordo com os votos já apurados, ficou deliberado que a União Democrática Nacional, Secção de Minas Gerais, aceitasse o convite formulado pelo exmo. sr. interventor federal para que o prof. João Franzen de Lima exerça, no governo, as funções de secretario das Finanças.

"Os membros do Diretorio Estadual da UDN acentuam em seus votos que a participação no governo não significa qualquer compromisso politico. Partido que tem como pontos de honra de seu programa a mais exata moralidade administrativa, maior rigor na aplicação dos dinheiros públicos, abstenção de qualquer despesa voluntaria, a UDN recebeu a escolha de um dos seus ilustres e eminentes membros, justamente para a secretaria que superintende o Tesouro, como outra prova dos elevados propósitos do sr. dr. Julio Ferreira de Carvalho em administrar Minas Gerais, restaurando as tradições que fazem o orgulho dos mineiros".

* * *

As 10 horas de hoje, na sede da União Democrática Nacional à avenida Presidente Antonio Carlos número 207 - 11.º, realiza-se mais uma reunião da Comissão Executiva da U. D. N.

* * *

Parece que o caso estadual cuja solução está mais próxima é o do Piauí. De fato, lá é que menos liberdade e menos confiança inspira a ação do governo.

* * *

O lider fascista nacional, sr. Plinio Salgado, afirmou que possue, na Assembléia, oito representantes. A reportagem só conseguiu contar cinco: Mons. Valfredo Gurgel e sr. Muta Neto (do P.S.D. do Rio Grande do Norte); coronel Afonso de Carvalho (P.S.D. de Alagoas); sr. Lauro Freitas (P.S.D. da Bahia); e sr. Gofredo Teles (P.S.D. de São Paulo), sendo que apenas o último é, confessadamente, membro do P.R.P., um dos partidos "gerados" pelo integralismo. Evidentemente, o chefe fascista não aludiu a todos os seus adeptos, desde o senador Vargas até o mais apagado

(Conclue na 4.ª Pág.)

Causas determinantes da falta de habitação

INQUÉRITO QUE ESTA SENDO REALIZADO PELA "RESISTENCIA DEMOCRATICA"

A Resistencia Democrática está realizando um inquérito, entre diversos técnicos no assunto, para estudar as causas do grave problema da habitação nesta capital.

Ontem, às 17 horas, em sua sede na rua Senador Dantas, 20, 15.º andar, realizou-se a segunda reunião para debater o problema, tendo comparecido os srs. Adauto Lucio Cardoso, secretario geral da Resistencia Democrática, Sobral Pinto, Eduardo Borgerth, Lino Sá Pereira, Hello Beltrão, Dario de Almeida Magalhães, Julio Barros Barreto, Alberto Pucheu, Barreto Filho e Plinio Cantanhede.

Todos os presentes tiveram oportunidade de se manifestar, apresentando as suas sugestões a respeito das causas que determinaram a falta de habitação que se verifica atualmente nesta capital. Depois do assunto devidamente estudado, a Resistencia Democrática enviará um relatorio ao [illegible] da República, apresentando a sua solução.

Missão Cultural Uruguaia

A CONFERENCIA DE HOJE NO ITAMARATI

Prosseguindo na serie de conferencias pronunciadas pelos membros da Missão Cultural Uruguaia, realiza-se hoje, às 17 horas, no Instituto Rio Branco, Ministerio das Relações Exteriores, a conferencia do dr. Carlos Maria Prando sobre "La Idea del Progresso en la Cultura Ocidental del Siglo XIX — su origen, su apogeo, su crisis".

SERÁ RECEBIDA NA ACADEMIA BRASILEIRA DE LETRAS

Deverá ser recebida amanhã, às 11 horas, na Academia Brasileira de Letras a Missão Cultural Uruguaia, presidida pelo sr. Eduardo Rodriguez Larreta, ministro das Relações Exteriores do Uruguai.

A Missão Cultural Uruguaia será saudada pelo académico Celso Vieira.

FESTIVAIS G. E.

DAS 20,30 AS 21 HORAS NA

RÁDIO NACIONAL

PRE-8 (980 KCS.) e PRL-7 (30,86 METROS)

Sintonize hoje, e TÔDAS AS 4as FEIRAS, êste magnífico programa que a General Electric oferece aos ouvintes do Brasil inteiro. A grande orquestra de 70 figuras executará as suas músicas prediletas em novos e sensacionais arranjos, satisfazendo todos os gostos.

8081

GENERAL ELECTRIC

FORD 940

VENDO um com quadro portas estofamento de couro, motor cabio e peneus novos, preço Cr$ 55.000,00 sem intermediario ver à rua Marechal Floriano 235 Jardim Hotel, com o gerente.

ECZEMAS

Das pernas, agudos ou crônicos, Eczemas parasitarios rebeldes (micoses), das mãos ou dos pés, Eczemas da face, das orelhas, Verrugas, cânceres da pele. Tratamento eficaz e rápido pelo raio x (Radioterapia). DR. MIRANDA JUNIOR (20 anos de prática da especialidade) — Rua Uruguaiana, 12 A, 3.º andar. Diariamente, das 14 às 18 horas.

DR. S. RAPHAEL SÉBAS — Oculista

Correção de Miopia, Astigmatismo, Hipermetropia. Especialmente em ESCOLARES, INTELECTUAIS, ESCRITURARIOS.

AV. ANTONIO CARLOS, 201, 8.º — TEL. 22-5687 — CASTELO

TRATAMENTO DO CASAL ESTERIL

MOLESTIAS DE SENHORAS — OPERAÇÕES

DR. CAMPOS DA PAZ F.º

GINECOLOGISTA

Caixa P. Light — Laureado pela Academia de Medicina

Edificio CARIOCA — Sala 218. — Tels. 42-7556 - 38-5656

N.A.B.

NAVEGAÇÃO AÉREA BRASILEIRA S. A.

PASSAGEIROS-ENCOMENDAS-CORREIO

RIO-BELO HORIZONTE-SÃO PAULO

SÃO PAULO-RECIFE

RIO-BELO HORIZONTE-LAPA-PETROLINA-J. PESSOA-RECIFE

RIO-BELO HORIZONTE-LAPA-PETROLINA-TEREZINA-FORTALEZA

RIO-LAPA-TEREZINA-S. LUIZ-BELEM

RIO-LAPA-TEREZINA-BELÉM

SEGURANÇA - CONFORTO - RAPIDEZ

AGENCIA N.A.B. RIO

AV. 13 DE MAIO, 23 - 8.º AND. - SALA 801

FONES 22-4895, 22-6370, 42-9121

ENDEREÇO: N.A.B.

PASTA DENTIFRICIA

S.S. WHITE

O DENTIFRICIO INDICADO PARA HIGIENE E CONSERVAÇÃO DOS DENTES

Como CLEVELAND definia, de maneira dramática, o Seguro de Vida

Grover Cleveland, que foi presidente dos Estados Unidos, escreveu certa vez: "Obtenha uma apólice de Seguro de Vida e depois a mantenha em vigor. Isso significa a satisfação do dever cumprido; significa que ninguém terá que dar uma esmola para os seus dependentes, caso um imprevisto o venha arrebatar ao seu meio". Uma Companhia de Seguros talvez não se atrevesse a falar em termos tão fortes. Mas Cleveland preferia mostrar o lado mais dramático e, de qualquer maneira, soube chamar a atenção dos chefes de família para o grave dever que têm de pensar no futuro dos seus. A Sul America, durante 50 anos a serviço da Família Brasileira, já pagou, a segurados ou herdeiros, mais de 700 milhões de cruzeiros. Merece hoje a confiança de quase 200.000 segurados. Merece também a sua. Pense em sua responsabilidade perante a família. Ampare o futuro dos seus, por meio do Seguro de Vida. Um Agente da Sul America está à sua disposição para mostrar-lhe, sem compromisso, qual o tipo de seguro mais adequado a seu caso.

Sul America

Companhia Nacional de Seguros de Vida

Fundada em 1895

FIRME como a Fôr de Ataúde — SUL AMERICA

À SUL AMERICA

CAIXA POSTAL 971 — RIO DE JANEIRO

Queira enviar-me um folheto com informações sôbre o seguro.

10-FFF - A 8

Nome .....

Data de nascimento: dia ..... mês ..... ano .....

Sexo: F ..... Casado: F ..... Tem filhos: F .....

Rua .....

Cidade ..... Estado .....

Diario de Noticias
DIRETOR: O. R. DANTAS

PARA TODOS

— Muitos Napoleões...

MUITOS NAPOLEÕES — Esta aconteceu em Londres: "O comandante do navio de guerra britânico "Duke of York" — Capitão Angus Nicholl, que se achava então no Mar Vermelho, pediu uma ligação telefônica para Londres. Queria falar com seu irmão, vice-marechal do Ar, Sir Hazelton Nicholl. A ligação ficou pronta e o capitão chamou o irmão, mas eis a resposta que teve: "Isto aqui não é da RAF. E' o Hospicio Tal e Tal. Temos diversos Napoleões, um Henrique VIII, mas não temos nenhum vice-marechal do Ar".

Atos do presidente da República

DECRETOS ASSINADOS NAS PASTAS DA AGRICULTURA, DA FAZENDA, DA VIAÇÃO E NO INSTITUTO DO AÇUCAR E DO ALCOOL

O presidente da República assinou os seguintes decretos:

Na pasta da Agricultura:

Aposentando: Genesio Filgueira, Fiscal de Plantas Texteis, classe F; Oscar de Miranda Pacheco e Luiz Leclere Raimundo da Silva, oficiais administrativos, classe L.

Concedendo exoneração a José Arruda de Albuquerque, de presidente da Caixa de Crédito Cooperativo e nomeando para substituí-lo Lafayette Veloso Resende.

Na pasta da Fazenda:

Tornando sem efeito o decreto que nomeou Vera Maria Verneck, interinamente, escriturario, classe E.

Removendo, a pedido, Licinio Alves de Moura, Escrivão da Coletoria das Rendas Federais em Monte Azul, para a Coletoria das Rendas Federais em Dores de Campos, Minas Gerais.

Na pasta da Viação:

Concedendo aposentadoria a Antonio Macedo Falcão, telegrafista, classe K.

Aposentando Samuel de Sousa Barroso, postalista auxiliar, classe F.

No Instituto do Açucar e do Alcool:

Nomeando João Soares Palmeira para exercer a função de suplente de representante de fornecedores de cana junto à Comissão Executiva do Instituto do Açucar e do Alcool.

Noticias políticas

(Conclusão da 3.ª Pág.)

queremista, passando pelo sr. Agamenon Magalhães e pelo senador Marcondes Filho, com escala no senador Etelvino Lins e outros menores.

* * *

A bancada norte riograndense da U.D.N., foi enviado texto de um telegrama em que o advogado do partido em Luiz Gomes, sr. Nelson Negreiros, comunica à Ordem dos Advogados ter sido agredido pelo prefeito daquela cidade no cartorio eleitoral:

"Fui estupidamente agredido, diz o telegrama, pelo prefeito Francisco Fontes com palavras de baixo calão, mandando ele que eu me retirasse do cartorio. Declarei que não o faria em virtude das garantias que me assistiam, pois estava tratando de assunto de um partido politico, cujos interesses defendia. O prefeito bradou que, em Luiz Gomes, só é feito o que a sua vontade permitir. Estando devidamente inscrito nessa Ordem, solicito a v. excia. as necessarias garantias no sentido de que possa exercer minha profissão em defesa dos interesses dos meus constituintes, neste Municipio, tão infelicitado pelos desmandos do truculento prefeito".

Comunica ainda o sr. Nelson Negreiros que a cidade de Luiz Gomes no Rio Grande do Norte continua vivendo sob ambiente de intranquilidade e insegurança.

* * *

O Departamento Trabalhista da U. D. N. fará realizar, hoje, uma reunião da sua Diretoria, às 17,30 horas, na sede do partido. Estão sendo convocados todos os membros diretores do Departamento.

* * *

Reunem-se amanhã, às 20,30 horas, na sede social, na rua Buenos Aires, 57 sob. — os dentistas simpatizantes e filiados à Esquerda Democrática.

* * *

GOIANA, 20 (Do correspondente) — Divulga-se, nos meios católicos desta capital, a recomendação de altas autoridades eclesiásticas no sentido de ser apoiada a posição da Esquerda Democrática, de que é secretario geral o deputado goiano sr. Domingos Velasco.

A aplicação do "Fundo Social Sindical"

Dando nova redação ao art. 594 da Consolidação das Leis do Trabalho, o presidente da República assinou o seguinte decreto-lei:

"Art. 1.º — O art. 594, da Consolidação das Leis do Trabalho, passa a vigorar com a seguinte redação:

"Art. 594 — O "Fundo Social Sindical" será gerido e aplicado pela Comissão do Imposto Sindical em objetivos que atendam aos interesses gerais da organização sindical nacional ou à assistencia social aos trabalhadores".

Art. 2.º — O presente decreto-lei entra em vigor à data de sua publicação, revogadas as disposições em contrario".

Apresentou credenciais o novo ministro da Finlandia

Em audiencia solene foi recebido, ontem, no Palacio do Catete, para entrega das credenciais o novo ministro plenipotenciario da Finlandia, sr. Nils Oraarazma.

Uma Companhia do Batalhão de Guardas em uniforme de parada prestou as honras de estilo executando à saida os hinos nacionais da Finlandia e do Brasil.

No M. do Trabalho

O ministro do Trabalho recebeu ontem em audiencia as seguintes pessoas: ministro Pacheco de Oliveira, senador Henrique Novais, deputados Furtado Leites, Vitorino Freire e Eurico Sousa Leão, senador Georgino Avelino, sra. Cate Monteiro da Silva, Amor Sales, Hanger Gomes, Milton Santiago, Pedro de Araujo, Heráclio de Carvalho Aguiar, Julio Bersta, Dinamá de Barros, Henrique Saldanha, Filinto Carvalho e presidente da Associação dos Funcionarios da Escola de Belas Artes do Rio de Janeiro.

Pagamento no Tesouro

[illegible]

APELO AOS CONSTITUINTES

O povo brasileiro aguarda a promulgação de sua nova Constituição com a ansiedade de viajantes em perigo, ao divisarem o porto de destino. E a verdade manda que se diga não haver, no seio dos partidos nem da parte do chefe do governo, quaisquer propósitos contrarios a essa tão compreensivel aspiração.

Citamos o presidente da República, e, com efeito, tanto quanto é dado saber dos seus pontos de vista, está s. ex. igualmente empenhado em que o país transponha, sem demora, a fase de exceção que ora atravessa. E um pensamento diverso somente seria compreensivel se o termo de tal situação não estivesse, como está, fatalmente previsto e apenas sujeito a antecipar-se ou a adiar-se por limitados dias. É o proprio poder executivo que deve estar interessado na distribuição de responsabilidades que lhe estão pesando, por completo, num momento de graves e gerais dificuldades.

Por seu lado, nenhuma das correntes políticas pode legitimamente nutrir outro desejo que não o restabelecimento da ordem constitucional, dentro da qual essas forças terão as necessarias oportunidades e garantias.

Enfim, a ninguem aproveita o prolongamento do período em que nos encontramos, e todos só desejam a normalização dos poderes da Nação, inclusive numa esperança de modificações e providencias capazes de amenizar as dificuldades atuais.

É, pois, com o mais compreensivel pesar, que o povo, assistindo, desde abril, ao adiamento da promulgação da Carta Magna democrática, sua maior aspiração ainda nos turvos tempos da implantação do "estado novo", recebe o cepticismo reinante nos meios parlamentares quanto à possibilidade de verificar-se aquela promulgação no próximo dia 7 de setembro.

No primeiro ano da era postgetulitaria, nenhuma comemoração mais grata e significativa poderia ter a data da Independencia do que a assinatura do novo Estatuto político, apto a restituir aos brasileiros, mesmo com as falhas já verificadas e outras provaveis, um clima jurídico e uma estabilidade orgânica que lhe faltam há oito anos.

Tornamo-nos, assim, um dos instrumentos de ressonancia do veemente e caloroso apelo da opinião pública e da coletividade nacional no sentido de não ser contrariada a expectativa criada pelas promessas formais de término da tarefa constitucional na primeira semana do mês vindouro.

Não há como subestimar a relevancia, o vulto e a complexidade da tarefa confiada aos senhores constituintes, nem atribuimos a qualquer deles o impatriótico propósito de deliberadamente prejudicar o bom andamento dos trabalhos da Assembléia. Mas, seja a perda de perspectiva do tempo disponivel, seja a fraqueza da vaidade humana, seja uma intransigencia nem sempre razoavel, tem levado muitos dos representantes a insistir em destaques de emendas e em debates dispensaveis sem prejuizo da votação conciente e ponderada do projeto revisto. E é lamentavel verificar que o sr. Melo Viana, a quem faltam evidentemente certas qualidades essencias ao bom desempenho do elevado e dificil posto que ocupa, não tem agido de maneira a neutralizar esses fatores de retardamento da votação. Candidato — de si mesmo antes do que de qualquer partido político, ao que se saiba — à vice-presidencia da República, o condutor dos trabalhos da Assembléia parece estar levando demasiado longe um apregoado liberalismo que, em muitos casos, é apenas má aplicação de justiça e da lei interna da Casa.

Mandatarios do povo, os membros da Assembléia Nacional Constituinte devem ter antenas sensiveis para apreender, em todo o seu vigor e nitidez, o apêlo do seu mandante. Esse apelo é o de Constituição no mais breve prazo. Constituição no dia 7 de setembro próximo vindouro, Constituição, Constituição!

Confiando em que seja ouvida tal exortação, esperemos que a votação do texto constitucional ganhe imediatamente um novo ritmo e não haja, para a Nação, mais um desapontamento ou mais uma experiencia melancólica.

Declarações sobre a bomba

O dr. Harold Urey é um dos mais famosos cientistas participante dos trabalhos, que deram em resultado a bomba atômica. Ontem, os jornais publicaram declarações suas acerca da possibilidade de nova guerra com o emprego da terrivel arma. Na opinião do dr. Urey, há três caminhos a seguir: ou os Estados Unidos promovem imediatamente uma guerra a fim de impedir que outros consigam a bomba atômica, ou se obtem o controle internacional dos materiais e dos processos usados na desintegração da energia, ou, então, o mundo está condenado a perecer, numa próxima guerra, em que todos terão bombas atômicas para usar à vontade.

Desses três caminhos, há quem entenda ser o segundo o único viavel: o controle da energia atômica, de maneira a ficar bem seguro que a mesma não poderá ser usada para fins militares.

Promoverem, os Estados Unidos uma guerra com o fito de obstar, pela força, que outros Estados venham a descobrir o segredo que, hoje, só eles conhecem, levanta problemas muito serios e complexos. Mesmo que a guerra visasse imediatamente a Russia e acabasse por esmagar esse país, como esmagada foi a Alemanha, restariam outros povos aos quais, seria necessario que os Estados Unidos proibissem, por igual, qualquer atividade no campo da pesquisa atômica: a Inglaterra, a França, o Canadá, a Suecia, a Suiça. Isso daria em resultado, colocar os Estados Unidos na posição de uma especie de dono do mundo: até a atividade cientifica e industrial estaria sob sua vigilancia e sua fiscalização. Ora, não há nação mais contraria, pelo seu idealismo e sua vocação democrática, a semelhante coisa, que os Estados Unidos.

A única solução é o acordo, o controle internacional. Nesse sentido, a posição da Russia, recusando o plano americano Baruch para o estabelecimento de um controle internacional, a ser progressivamente estabelecido, da produção da energia atômica, foi de todo o ponto lamentavel. Os russos propõem que os Estados Unidos destruam seu já tremendo "stock" de bombas atômicas — de 1200 a 1500. E que, destruido esse "stock", as nações assinem acordos comprometendo-se a não usar a energia atômica para fins militares. Recusa o controle internacional, que implicava a fiscalização, no territorio de cada país, de suas industrias, fábricas e laboratorios. A atitude russa é negativa num ponto essencial: não concorre para estabelecer a confiança. Deixa à palavra de cada nação usar ou não a bomba atômica. Parece assim que, seu interesse maior o está em destruir o "stock" de bombas, ora em poder dos Estados Unidos, exatamente para não ficar atrasada na corrida pelas armas atômicas. . .

Quanto ao primeiro caminho indicado pelo dr. Urey, a verdade é que um ataque atômico neste momento, contra a Russia não significaria, necessariamente, derrota russa em poucos dias, mesmo que ela não possua a bomba. Porque as forças soviéticas se espraiariam, com certeza, pela Europa e pela Asia — e assim haveria que jogar bombas atômicas sobre tantos lugares e cidades que o resultado não compensaria.

O povo e o mercado negro

Fez-se grande ruido em torno das declarações do chefe do Estabelecimento de Subsistencia da 4.ª Região Militar, sobre as responsabilidades do povo no florescimento do mercado negro. Diante de tal atoarda, apressou-se aquela autoridade em desmenti-las, atribuindo a divulgação das mesmas a desafetos seus, interessados em comprometê-lo.

Na verdade, porem, é irrecusavel que o mercado negro só existe, se não por culpa exclusiva do consumidor, ao menos com a sua participação, com a sua conivencia, com a sua cumplicidade. Mas antes de condená-lo por isso, é preciso reconhecer a razão dessa transigencia delituosa: o desamparo em que ele se encontra diante da ganancia dos exploradores da economia popular. Sem dúvida, se, ao ser-lhe exigido um preço superior ao tabelado, contasse o consumidor com a assistencia efetiva, imediata, dos funcionarios prepostos à fiscalização do comercio varejista, resistiria à extorsão. Ele sabe, entretanto, de antemão, que apenas lhe cabe escolher dentro desta alternativa: ou pactuar com o negociante inescrupuloso ou privar-se da mercadoria; e como esta lhe é indispensavel, sujeita-se a um duplo sacrificio — o da sua bolsa e o da sua dignidade, mancomunando-se com o seu proprio inimigo.

E' inadmissivel que alguem pague mais quando possa pagar menos.

A Prefeitura acaba de adotar medidas especiais relativamente à fiscalização de gêneros de primeira necessidade, pesos e medidas. Aos negociantes pilhados em falta será imposta a pena de apreensão da licença respectiva, provisoriamente ou por tempo indeterminado. A população, habituada aos quilos de 800 gramas e aos gêneros de má qualidade, não acredita, entretanto, que as coisas mudem — a não ser que a fiscalização seja fiscalizada implacavelmente. Este o problema. De nada valerão determinações enérgicas, se não houver quem as observe.

E por que, em casos de mercado negro, em vez de inquéritos em que as brechas deixam escapar os culpados, não decretar, sumariamente — pois o crime é de verificação material — a inhabilitação do reu para o exercicio de comercio, em carater definitivo, cassando-se-lhe com essa nota infamante o registro comercial?

Por essas e outras é que o povo tem de continuar a ser o grande culpado...

MINAS E O MINISTRO-CANDIDATO

Rafael Corrêa de Oliveira

O ministro da Justiça fechou arbitrariamente um jornal e depois viajou até Minas para arregimentar as forças politicas que devem apoiar a sua candidatura ao governo daquele Estado. O sr. Carlos Luz pretende atingir o ápice das suas ambições pessoais com o apoio das correntes democráticas que sustentaram, em Minas Gerais, a candidatura de Eduardo Gomes à presidencia da República. E alega, para justificar tão estranha pretensão, a contingencia em que as oposições se vêem colocadas: se não apoiam Carlos Luz serão compelidas a sustentar Benedito Valadares.

Esta tática politica tem todas as caracteristicas de uma chantage. Afinal de contas que é que a democracia pode ganhar com a substituição de Benedito Valadares pelo sr. Carlos Luz? Ambos foram "profiteurs" do Estado Novo. Se o primeiro traiu o seu mandato de governador, o segundo traiu duplamente o seu mandato de deputado e a sua função de lider parlamentar. Um ficou no mesmo cargo que exercia antes do golpe de Estado. O outro se aconchegou na presidencia da Caixa Econômica. Se o sr. Benedito Valadares praticou atos ditatoriais em Minas, como delegado do ditador, o sr. Carlos Luz está cometendo atentados contra a liberdade de imprensa, em nome de um governo eleito e democrático!...

Se a União Democrática Nacional e a Partido Republicano defendem, naquele Estado e no Brasil inteiro, um ideal de moralidade politica e administrativa, não podem coerentemente, decentemente, fazer, nas bases presentes, alianças com qualquer dos grupos divergentes do Partido Social Democrático mineiro. Deixemos que os srs. Carlos Luz e Benedito Valadares decidam a partida entre eles mesmos. As oposições democráticas devem ter o seu candidato, pois assim é que se educa o eleitorado e se firmam principios de dignidade politica, impondo-se ao respeito e à confiança do povo, — à margem de conchavos degradantes.

Se o sr. Benedito Valadares fosse capaz de resistir à imposição do Catete e lutar contra a candidatura extemporanea e anti-democrática do ministro da Justiça — ao invés de chorar pedindo piedade — estaria, talvez, praticando o primeiro ato digno de sua vida politica.

O sr. Carlos Luz vem utilizando a pasta da Justiça exclusivamente no interesse de sua candidatura ao governo de Minas. As suas atitudes conciliatorias, em relação aos partidos oposicionistas, não são, absolutamente, manifestações de uma sincera tendencia democrática, visando a pacificação dos espiritos e a garantia das liberdades politicas, num clima de ordem e segurança. Nada disto. O sr. Carlos Luz está, apenas, pescando votos com o anzol das suas funções. Está utilizando a força e o prestigio do seu cargo para empalmar o governo de Minas.

E' voz corrente que o general Dutra se bate pela inelegibilidade dos interventores do Estado Novo. Muita gente acredita que essa atitude do presidente da República é uma transigencia com os pontos de vista da União Democrática Nacional. Outros afirmam, porem, que o fato revela, apenas, a honestidade do "puritanismo democrático" de sua excelencia. No entanto, não podemos compreender a moralidade de um procedimento tão divergente em suas linhas fundamentais: a mesma autoridade que impede a eleição de ex-interventores, como resistencia às máquinas eleitorais, aplaude e estimula o ministro da Justiça que usa escandalosamente os poderes da sua pasta para angariar elementos e assim dominar o eleitorado mineiro.

A verdade é que, ontem, em Minas, quem mandava era o sr. Benedito, através do sr. Beraldo. Hoje, quem manda é o sr. Julio através do ministro Carlos. E isto demonstra plenamente que o presidente da República está intervindo no Estado para lhe impor um candidato de suas preferencias. Se a União Democrática Nacional ou o Partido Republicano tomarem parte nessa farsa, estarão faltando aos propósitos de alta moralidade politica que nortearam a campanha redentora de Eduardo Gomes.

Não condenamos sistematicamente a aliança de partidos em face de determinados problemas eleitorais. As oposições mineiras poderiam, sem dúvida, entender-se decentemente com uma dissidencia do P.S.D. em torno de um candidato ao governo do Estado, contanto que o escolhido fosse, realmente, um homem de tradições democráticas indiscutiveis e não o instrumento de uma preferencia pessoal do presidente da República. E não exercesse, tambem, um cargo que lhe assegura meios poderosos de intimidação e de corrupção, capazes de influir na decisão das urnas. Não fosse, sobretudo, um homem que detendo o bastão de lider, na Câmara dos Deputados, houvesse traido os seus eleitores da maneira mais passiva e impudente quando felicitou o sr. Getulio Vargas pela dissolução do Poder Legislativo e implantação da tirania fascista, em 1937...

A Nação inteira deseja apoiar o governo do general Dutra para que este solucione os nossos problemas politicos e econômicos. Mas o governo não encaminhará essas soluções sem o concurso de homens capazes que inspirem confiança à Nação. Dois setores da administração, muito especialmente, estão a exigir imediatas, urgentissimas providencias. Referimo-nos à economia e à segurança nacionais, abandonadas ao meio circulo de interesses de grupo e à ação suspeita de autoridades que perderam a confiança pública.

Providencias que corrijam essas falhas darão ao governo muito mais força e prestigio do que os sucessos politicos do sr. Carlos Luz em Minas Gerais.

Pratique o general Dutra atos que demonstrem de modo positivo o seu desejo de acertar e de bem servir ao povo e verá como este será fiel e dedicado.

Eleições livres e honestas na Polonia

Aguardam os EE. UU. a realização dos compromissos assumidos na Criméia e em Potsdam

WASHINGTON, 20 (De C. B. Engelke, correspondente da U. P.). — Os Estados Unidos voltaram a fazer ao governo polonês uma advertencia indireta, de que esperam que as eleições nacionais na Polonia sejam livres e honestas. Alem disso, os Estados Unidos sustentam que se deve permitir aos partidos politicos da oposição funcionar sem ingerencias estranhas.

Tal ponto de vista norte-americano, contido em nota entregue pelo embaixador Arthur Bliss Lane ao Ministerio das Relações Exteriores da Polonia, ontem, foi divulgado hoje pelo Departamento de Estado.

A nota diz que os Estados Unidos, juntamente com a Grã-Bretanha e a Russia, assumiram nas conferencias da Criméa e de Potsdam "grave responsabilidade" pela realização de eleições livres e honestas na Polonia. Ao assumir tal compromisso, segundo acrescenta a nota, os Estados Unidos afastaram-se de "sua tradicional politica, assumindo responsabilidades em relação a assuntos internos de outro Estado".

Contra atos de opressão

WASHINGTON, 20 (A. P.) — O Secretario de Estado interino Acheson revelou que os Estados Unidos enviaram uma nota enérgica à Polonia, protestando contra "atos de opressão que impedem a atividade politica democrática normal".

A nota foi entregue ontem pelo Embaixador americano Arthur Bliss Lane e acusa o governo polonês de haver permitido a "perseguição" do Partido Trabalhista Polonês, "por meio de prisões, restrições de censura, interferencia administrativa e outros atos opressivos", e pede que o governo polonês dê as quatro garantias "essenciais" que permitirão a liberdade politica antes das eleições nacionais marcadas para principios de novembro.

Tomando em consideração as acusações da oposição, de "serias irregularidades" na contagem dos votos, a nota diz que os Estados Unidos desejam salientar: (1) todos os partidos democráticos e anti-nazistas devem poder fazer a sua campanha politica "livremente e sem prisões nem ameaças de prisão"; (2) todos os votos devem ser contados em presença dos representantes dos partidos politicos registrados; (3) os resultados devem ser publicados imediatamente, nos distritos locais.

A nota diz que o governo polonez deve reconhecer os seguintes partidos como "democráticos": Partido Camponez, Partido Operario, Partido Democrata; Partido Socialista e Partido Trabalhista.

A nota diz que os representantes americanos na Polonia informaram que o referendum de 30 de julho, que deu a vitoria ao governo, "parece ter sido, em geral, levado a cabo de maneira correta e justa", mas acrescenta que os métodos usados na tabulação dos votos deu lugar a acusações de irregularidades, inclusive de remoção das urnas, em des-acordo com a lei.

"Nossas concessões importaram sempre em sacrificios pela...

(Conclusão da 3.ª Pág.)

dé, determinando a criação de uma comissão inter-partidaria de planejamento econômico. O representante trabalhista justifica-a da tribuna, mas o relator geral manifesta-se contra. Votada, foi ela rejeitada, tendo obtido o voto favoravel apenas dos trabalhistas e do sr. Jurandir Ferreira.

PROPORCIONALIDADE DA REPRESENTAÇÃO

Em discussão agora uma emenda dos srs. Honorio Monteiro e Mario Mazagão, que manda suprimir a última parte do art. 58 do atual Projeto ("até vinte deputados, e, alem desse limite, a um para cada duzentos e cinquenta mil habitantes"), o qual ficaria apenas assim: "O número de deputados será fixado por lei, em proporção que não exceda um para cada cento e cinquenta mil habitantes".

Se passasse a emenda, os Estados mais populosos — Minas e São Paulo — teriam maior número de representantes na futura Câmara dos Deputados, ou seja — quase um terço de sua representação total. Inicialmente, fala o sr. Honorio Monteiro, signatario da emenda, defendendo-a, como enquadrada dentro do sistema democrático adotado para a composição da Câmara popular. O sr. Caires de Brito, pelo P.C.B., apoia a emenda. O sr. Costa Neto, relator geral, delega ao sr. Soares Filho o direito de falar em nome da Comissão dos 37, pois ele — o relator geral — era signatario da emenda. Fala o sr. Soares Filho, opondo-se à emenda, o que provoca vivos debates. O ambiente se incendeia, trocam-se numerosos apartes e contra-apartes. De um lado, formam os deputados mineiros e paulistas, defendendo a emenda supressiva. De outro, salvo poucas exceções, os deputados de pequenos Estados, que — dizem — defendem a propria Federação. Fala depois o sr. Prado Kelly, pela manutenção do texto do Projeto (contra a emenda), tal como tambem se acha na Constituição de 34. Mas a questão, para a U.D.N. — adverte — é aberta. Segue-se com a palavra o sr. Sousa Costa, que tambem é contra a emenda.

A essa altura, o plenario se encontrava num ambiente de calor e exaltação. O sr. Ataliba Nogueira tenta falar, mas os gritos de "a votos" — "a votos", impedem-no de fazer uso da palavra. O sr. Guarací da Silveira intervem, pedindo ao presidente não permita que o plenario bloqueie a palavra a um representante, como acabava de fazer. Fala então o sr. Ataliba Nogueira, "pela ordem". Mas não levanta nenhuma questão de ordem e o ruido de novo recomeça, exigindo-se dele que indique porque falava "pela ordem". Os apartes se multiplicam, a Assembléia exige a votação imediata da emenda. O sr. Ataliba Nogueira não pode completar seu discurso, mas, exaltado, consegue transmitir o seu pensamento: é pela emenda.

A seguir o sr. Nereu Ramos (Santa Catarina), "pela ordem", diz que, como lider do P.S.D., fazia questão de declarar ser a questão "abertissima" para os seus liderados. Era uma indicação aos timidos... Faz-se, enfim, a votação, e a emenda é rejeitada. Na verificação, conhecem-se os números: 95 representantes votaram a favor da emenda e 155 contra. As bancadas mineira e paulista votaram em peso pela emenda. Da mesma forma votaram as bancadas trabalhista e comunista. E ainda, entre outros representantes, os srs. Barreto Pinto, Nogueira Filho, Adroaldo Mesquita, Domingos Velasco, Hamilton Nogueira, Café Filho, Lino Machado, Vitorino Freire, Raul Pila e Agricola Pais de Barros.

Logo a seguir, terminado o prazo regimental, o sr. Melo Viana encerrou a sessão, convocando outra para ontem mesmo, às 20,30 horas.

A SESSÃO EXTRAORDINARIA

Às 20 horas e 30 minutos, com 103 deputados presentes, o sr. Melo Viana instalou os trabalhos da sessão extraordinaria.

Inicialmente o senador Luiz Carlos Prestes solicitou retirada da sua emenda que mandava suprimir os parágrafos 1.º e 2.º do artigo 58, sendo atendido.

Logo depois anuncia o presidente o destaque da emenda n.º 135, do sr. Rafael Cincurá, ao parágrafo único do artigo 39 do Projeto segundo a qual o Congresso poderá ser convocado por iniciativa de um terço do Senado ou um terço da Câmara, ou, ainda, pela Comissão Permanente. E' aprovada.

NECESSARIA A MAIORIA ABSOLUTA DA CAMARA

A emenda votada a seguir é a de n.º 3.710, de autoria do sr. Jurandir Pires Ferreira, ao art. 45, no sentido de que, menos em caso de flagrancia de crime inafiançavel, não possa o deputado ser preso sem licença da Camara. Defendem a emenda, mas o sr. Benedito Costa Neto, da tribuna, apenas concorda com o parecer — também pedido pelo sr. Jurandir — de "maioria absoluta da Câmara" para a licença de prisão ou de processo. Não concorda porem com a retirada de "salvo em flagrante de crime inafiançavel". Esta última parte é finalmente retirada pelo autor e somente votada a referente a "maioria absoluta", o que é aprovado.

INCOMPATIBILIDADES EXTENSIVAS AO PRESIDENTE

O sr. Altino Arantes defende a sua emenda, n.º 948, a fim de que as proibições, isto é, incompatibilidades estabelecidas no artigo 48 do Projeto sejam extensivas ao presidente da República, ao vice-presidente e aos ministros. E' aprovada unanimemente, com a ressalva do sr. Benedito Costa Neto para que, em lugar do capitulo II conste das "Disposições Gerais".

CONTAGEM DO TEMPO DE SERVIÇO PARA O MILITAR

Vota-se em prosseguimento a emenda n.º 2.361 do sr. Abelardo Mata, ao artigo 50 que deverá ficar assim redigido: "Enquanto durar o mandato, o funcionario público ou o militar ficará afastado das funções do seu cargo ou posto, contando-se-lhe tempo de serviço apenas para promoção por antiguidade, aposentadoria, reserva ou reforma.

E' aprovada.

Tambem ao artigo 50 é a emenda n.º 1.736 do sr. Brochado da Rocha, a fim de que seja acrescentado "e a percepção de outras vantagens do seu tempo de serviço". E' rejeitada.

CONVOCAÇAO DO SUPLENTE

Segue-se a emenda n.º 1.741, ao artigo 52, no sentido de ficar assim a redação: "No caso do artigo antecedente e no de vaga ou licença de deputado ou senador, será convocado o respectivo suplente. A emenda é do sr. Leão Sampaio e é aprovada.

ASSUNTO "PREVIAMENTE DETERMINADO"

Do sr. Daniel Faraco é a emenda que manda incluir a expressão "previamente determinado" no art. 55, que autoriza a convocação dos ministros de Estado para prestarem esclarecimentos à Câmara, ao Senado e às Comissões.

E' aprovado unanimemente.

O VOTO DO PRESIDENTE DO SENADO

Vota-se a seguir a emenda n.º 1.422 do sr. Brochado da Rocha a fim de no artigo 61 ser negado direito de voto ao presidente do Senado, pois segundo o deputado gaucho um membro do Poder Executivo não pode influir na votação do Poder Legislativo.

Rejeita o plenario a emenda e aceita o destaque de autoria do sr. Paulo Sarazate que limita a ação do presidente do Senado ao voto de qualidade, para desempatar.

RECONHECIDA A EXISTENCIA DO SENADO

Nova redação da Secção III do capitulo "Do Poder Legislativo" é o que indica a emenda n.º 3.577 do sr. Soares Filho, passando o Senado a figurar como orgão de colaboração da Câmara dos Deputados, ou seja como orgão de coordenação dos poderes, voltando assim ao espirito da Carta de 34.

Com a palavra, o sr. Carlos Prestes pede preferencia para a emenda n.º 336 do sr. Nestor Duarte que manda suprimir o Senado, e defende a preferencia nos destaques para as emendas supressivas.

Responde o sr. Melo Viana que não encontrou entre os seus papeis o requerimento de destaque. Alem disso o proprio requerente aprovara anteriormente emendas que importavam no reconhecimento da existencia do Senado no projeto.

O sr. Nestor Duarte diz que houve dois equivocos, da parte da mesa e do plenario.

O sr. Luiz Carlos Prestes diz que essa "subversão" é o que prejudica a votação, mas o sr. Melo Viana pede que a palavra "subversão" não deve ser usada pois a Mesa se sentiria magoada.

Em seguida dá o destaque à menda n.º 336, que é defendida pelo lider da bancada comunista, depois de se desculpar pelo uso da palavra "subversão". Defende durante os dez minutos regimentais a supressão do Senado, citando continuamente o senhor João Mangabeira.

Em nome da Comissão discursa o senador Ferreira de Sousa, que defende o sistema bi-cameral, pois o Senado — afirma — é um orgão eminentemente federativo.

Posta a votos, é rejeitada.

COMPETENCIA DO SENADO

Vota-se a seguir a emenda 3.577, sem prejuizo da outra de n.º 1.424 — e é rejeitada.

A 1.424, que manda acrescentar ao inciso I do art. 63 as palavras "e ministros de Estado" a propósito da aprovação pelo Senado de varias nomeações — é votada em seguida.

Pela ordem, o sr. Prado Kelly defende a emenda, citando o exemplo norte-americano de nomeação sob o beneplácito "sine qua non" do Senado. Aponta o caso recente do ministro do Comercio Henry Wallace, dos Estados Unidos.

Para o sr. Gustavo Capanema é fundamental no sistema presidencial a liberdade de escolha dos ministros por parte do presidente da República. De outro modo seria violar a responsabilidade e a competencia do presidente.

"E' necessario que a Constituição seja escoimada dessas manchas parlamentares" — conclue o orador.

Em prosseguimento, o sr. Rui de Almeida pede destaque para as palavras "do prefeito do Distrito Federal" no art. 63, inciso I, as quais devem figurar no "Ato das Disposições Transitorias" — e é concedido o destaque.

Em seguida é procedida a votação, sendo derrotada a emenda por 111 contra 90 votos.

INAUGURAÇAO DE UMA PLACA NO PALACIO TIRADENTES

A esta altura o sr. Melo Viana comunica ao plenario estar fixada para às 10 horas de hoje a inauguração, em uma das salas do Palacio Tiradentes, da placa comemorativa da passagem do então cardeal Paceli hoje Pio XII, pelo Rio de Janeiro.

O plenario está quase vazio e o sr. Prado Kelly lamenta "essa retirada em massa" dos seus colegas, pois todos devem ter o superior intuito de completar a elaboração da Carta.

O sr. Nereu Ramos requer então que as sessões não se prolonguem alem das 24 horas porque varios dos representantes, alem dessa hora, encontram dificuldades de transporte para o regresso às suas residencias.

E pouco depois encerra o sr. Melo Viana a sessão, aos 30 minutos de hoje.

NOTICIAS DA AERONÁUTICA

Emissão de saques do pessoal da F. A. B. em comissão no estrangeiro

Determinações do titular da pasta regulando o assunto — Avisos e despachos do ministro — Candidatos inscritos no próximo concurso da Escola de Especialistas

Em aviso que dirigiu ao diretor de Intendencia da Aeronáutica, o ministro baixou determinações a respeito da emissão de saques do pessoal do Ministerio em comissão no estrangeiro, com o objetivo de facilitar o serviço afeto à Delegacia do Tesouro Brasileiro, em Nova York.

Pelas disposições do aviso em apreço, para o aceite dos saques, torna-se indispensavel que a Delegacia tenha previo conhecimento da assinatura ou firma do eminente, competindo, assim, à Divisão de Finanças da Diretoria de Intendencia remeter, por via aerea, acompanhando a guia de vencimentos do oficial que for nomeado adido aeronáutico, um espécime da assinatura do mesmo, devidamente abonada.

Sempre que tiver de passar o exercicio de suas funções, a substituto eventual, o adido providenciará a remessa, tambem por via aerea, de um espécime da assinatura deste.

O aviso torna bem claro que, em cada localidade ou serviço, fora dos Estados Unidos, apenas uma autoridade Aeronáutica, devida e previamente credenciada, tem atribuição de emitir letras contra a Delegacia do Tesouro Brasileiro em Nova York.

CABEM A MAJOR E CAPITAO INTENDENTES

Em outro aviso ao diretor do Pessoal, declarou o ministro, para os devidos fins, que, no Depósito de Aeronáutica do Rio de Janeiro, a chefia e a Tesouraria da Formação de Intendencia cabem, respectivamente, a major e capitão intendentes.

EXTENSIVA AOS CADETES

Ainda em aviso ao diretor de Intendencia, declarou o titular da pasta ter tomado extensiva aos cadetes de Intendencia, que cursam o ultimo ano letivo, a distribuição de um uniforme de brim cáqui (botas branca com o depósito branco) de desde meses em sobrevivência ao de outro par de sapatos branco.

[illegible]

[illegible] co Ribeiro e Roni Morais de Azevedo e pelo 1.º sargento radio telegrafista de vôo Valdemar Greenhalach Kirschner; terço de campanha pelo aspirante a oficial aviador Nicholson Chastenet Jalfeld; acréscimo de dez por cento sobre os vencimentos, pelo 3.º sargento radio-telegrafista de terra Narciso Rubim de Medeiros; e diferença de gratificação de cabo pelo cabo radio-telegrafista Olavo Paz do Nascimento.

OUTROS DESPACHOS

Foram ainda despachados pelo ministro os seguintes requerimentos: do 3.º sargento João Luiz de Medeiros, solicitando reengajamento por três anos — "Autorizo o reengajamento, à vista das referencias elogiosas e da sua conduta exemplar após a punição que lhe fora imposta em abril de 1944"; e de Cicero Rodrigues de Carvalho, solicitando autorização para instalar uma pequena livraria na estação de passageiros do Aeroporto Santos Dumont — "Aguarde oportunidade, na forma do parecer".

ADMITIDOS AO PRÓXIMO CONCURSO DA E. DE ESPECIALISTAS

O comandante da Escola de Especialistas do Galeão deferiu os requerimentos pedindo inscrição no próximo concurso de admissão dos seguintes candidatos: DISTRITO FEDERAL — Adileu Ferreira da Costa, Alvaro Rangel dos Santos, Amauri Moreira Mourão, Amauri Saraiva de Andrade, Angelo Correia de Sousa, Antonio Calovechi Sampaio, Antonio Inocencio Reis, Benedito Lima, Celso Rodrigues Novo, Danilo Coelho, Haroldo Pereira Magalhães, Henrique Jorge Barbosa Passos, Osmero de Oliveira Campos, Rapoto Costa Brandão, Ismael Alves, João Leão Fraga Filho, Jorge Maia Aguiar, José Jorge Fontes Barreto, José Luiz Cesares, José Maria dos Santos Lima, Juracilo de Aguiar, Luiz Cartano de Miranda, Luiz Alves de Souza, Luiz Paulo Rocha, Murari Bagom de Andrade, Pedro Pio dos Neves, Raul Caldas Cruz, Robson Paulo Martins de Araujo, Sebastião Gonçalves Mucuri, Sebastião da Rocha Ribeiro, Vantuil José de Santana. NITERÓI — Adolfo Torres da Fonseca, Helio Paula de Araujo, Osmar Pereira dos Santos, Rossine Pereira Leite. SÃO GONÇALO — Raimundo Barahona, Marques de Valença, Elid Rafael Carvalho. TRÊS RIOS — Alvaro de Medeiros. PETRÓPOLIS — Carlos de Oliveira Braga, Lucas Blanco de Oliveira, Raul Blacon de Oliveira. S. PAULO — (Capital) — João Francisco Gonsalez. PORTO ALEGRE — Eurico Lompa. BELO HORIZONTE — Nelson Vicente Magnavacca. ALEM PARAIBA — Manuel de Carvalho Fernandes. S

Comunista ou nazista?

Em Munich foi absolvido Alfred Kroth, acusado de ter participado, como um dos chefes da juventude hitlerista, das atividades nazistas.

Defendeu-se com a afirmação de ter sido sempre comunista e ter apenas aderido ao Partido Nacional-Socialista por ordem dos seus superiores comunistas.

Pode ser que ele tenha dito a verdade. Mas não apresentará o seu caso um precedente perigoso? Não lhe seguirão o exemplo outros chefes nazistas, declarando tambem só terem entrado no movimento como espiões do dissolvido Partido Comunista?

E como, em numerosos casos, os membros do hitlerismo de fato saíram das fileiras comunistas, não será facil distinguir a mentira da verdade.

O que, no caso de Alfred Kroth, interessaria especialmente seria saber de que modo a convicção comunista, por ele alegada, se tenha, durante esse periodo nazista, efetivamente manifestado.

SPECTATOR

Dr. Nilo de Castro
OCULISTA
Av. Rio Branco, 134 - 5.º - sala 507 - Telefone 42-8479
Diariamente, às 3 horas

Dr. Guido Ferrari
Da Policlinica Geral e Instituto dos Comerciarios
DOENÇAS E OPERAÇÕES DOS OLHOS
Av. Rio Branco, 134 sala 507 — Tel. 42-8479. Diariamente às 2.30 horas.

Troca-se, vende-se e conserta-se jóias e relogios com garantia. Grande variedade de jóias e relogios das melhores marcas. Artigos finos para presentes.
JOALHERIA BESDIN
RUA DA CARIOCA, 85
(Próximo a Praça Tiradentes)

ANEL ZODAICO
Com Signo, Pedra e Planeta no mês de Nascimento em Prata Fina com Ouro 18 K. e em Ouro com Platina e Brilhantes. Modelos Maravilhosos. Todos direitos reservados por Lei. Fábrica de jóias "A Z T E C A" Rua Regente Feijó, 18 — Rio. Tel. 22-8192. Catálogos a dispor

NOTICIAS DO EXÉRCITO

(Vide Boletim da Diretoria do Pessoal do Exército, á pág. 4 da 2.ª secção)

As comemorações do 1.º aniversario do regresso do Regimento Sampaio do teatro de operações na Italia

Requerimentos despachados pelo ministro — Nomeação de juiz do S.T.M. — Organização e planejamento — Expedicionario condecorado — Herdeiros chamados — Vai assumir a A.D. 5 — Licenciamento de oficiais da Reserva — Enfermeiras da Força Expedicionaria Brasileira chamadas — Estagio de aspirantes da Reserva

O Regimento Sampaio, da guarnição da Vila Militar e Deodoro, que se conduziu com bravura no teatro de operações de guerra, vai festejar amanhã o primeiro aniversario de seu regresso à Patria. O seu comandante, coronel Aguinaldo Caiado de Castro, organizou um programa esmerado, para o qual convida os oficiais, sub-tenentes, sargentos, cabos e praças, que fizeram a campanha, e suas familias. As festas do dia terão inicio com alvorada às 6 horas, seguida de missa às 9 e almoço às 12 horas, oferecido às familias dos oficiais que fizeram a guerra com o Regimento e às dos que servem atualmente no mesmo, tudo no alojamento da primeira companhia. As 14 horas, visita às dependencias do quartel e inauguração dos melhoramentos introduzidos. As 15 horas, demonstração de educação fisica e às 15 e 10 minutos, "show" com a colaboração de artistas de radio, no departamento do rancho das praças. As 16 horas, será servido um "lunch" oferecido aos presentes, no alojamento da Sétima Companhia. As 16 horas e 30 minutos, "lunch" oferecido aos artistas de radio; às 17 horas, rancho das praças e das 17 horas e 30 minutos às 20 horas, tarde dansante para as praças e suas familias, tudo na alameda da frente do quartel. Finalmente, às 18 horas, inauguração da iluminação das alamedas do edificio.

OFICIAL CHAMADO A INSPETORIA DE TIRO

O major inspetor regional dos Tiros de Guerra da Primeira Região Militar está chamando, com urgencia à sede da Inspetoria, o segundo tenente da Reserva João Francisco dos Santos, instrutor do C. I. P. I.-80, anexo ao Ginasio Acadêmico.

DELEGADO DE ZONA

O ministro nomeou, por necessidade do serviço, o segundo tenente Henrique Moerbeck delegado da 12.ª Delegacia da Primeira Circunscrição de Recrutamento.

REQUERIMENTOS DESPACHADOS

Pelo ministro foram deferidos os requerimentos de Agostinho do Nascimento Bastos, Antonio Abilio Gonçalves de Oliveira, Carlos Cardoso Junior, Duilio Scalle, João Carlos Ribeiro, João Cesario Espindola, João Rosa Evangelista, José Afonso da Mota, José Antonio Leite, Manuel Moreira da Silva, Newton Siqueira, Severino Lopes dos Santos, Airton Pinto Ataide, Fontoura Sebastião Maia; indeferidos os de Manoel Alcebiades da Silva, Nilton Ferreira, Pedro de Cerqueira Neto, Renato Soares Baia, Sebastião Cordeiro Furtado, Argemiro Neves, Aureliano Pereira de Lima, João Batista dos Santos; mandados arquivar os de Homero de Castro Jobim, Vicente Honorato Filho e Luiza Maria de Sousa; mantido o despacho no requerimento de Jair Mercês Damasceno e mandou Maria de Braz Monteiro Esperança, pedindo licenciamento, provar o alegado.

CHEFIA DE CIRCUNSCRIÇÃO DE RECRUTAMENTO

O coronel Noé de Viana Montezuma reassumiu a chefia da 11.ª Circunscrição de Recrutamento; bem como o major Osvaldo de Carvalho o da 9.ª Circunscrição de Recrutamento.

CIVIL CHAMADO

Está chamado a comparecer à Segunda Divisão da Secretaria Geral do Ministerio da Guerra, das 15 às 17 horas, para tratar de assunto de seu interesse, o sr. Loubet Chuquer.

NOMEAÇÃO DE MINISTRO

Pelo gabinete do ministro foi encaminhado, ontem, ao "Diario Oficial", para fins de direito, o decreto de nomeação de ministro togado do Supremo Tribunal Militar do dr. Ranulfo Bocaluva Cunha, juiz auditor da Terceira Auditoria da Primeira Região Militar.

ORGANIZAÇÃO E PLANEJAMENTO

O diretor de Intendencia, com o fim de alcançar melhor divisão de trabalho na Comissão de Organização e Planejamento, criou uma sub-comissão para esse orgão. Inicialmente, designou para constituí-la, sem prejuizo de suas funções, os seguintes oficiais: capitão Rui de Belmonte, primeiros tenentes Mario Queiroz de Oliveira e Ciro Damm, os quais se apresentaram ontem.

ATOS DO DIRETOR DE INTENDENCIA

Foi designado assistente da Comissão Central de Abastecimento o capitão José Martins de Almeida.

— Foram transferidos, por necessidade do serviço, os seguintes oficiais: capitães João do Amaral Perdigão, do 23.º Batalhão de Caçadores para o E. S. da 10.ª Região Militar; Custodio Armelin Guanais, do 1.º R. C. G. para o Batalhão de Guardas; Hildebrando de Azevedo, do 1.º Batalhão de Caçadores para o 1.º R. C. G.; José Pedro de Sousa, do E. S. da Sétima Região Militar para o 1.º B. S.; Epaminondas Ferraz da Cunha, do E. C. F. para o 3.º Batalhão de Transportes; Murilo Ferreira Alves da Silva, do 1.º B. S. para a P. I. P. do Rio; primeiros tenentes Alipio Pereira da Costa Filho, do Regimento-Escola de Cavalaria para o E. C. F.; João Evangelino Gomes, do E. F. da Quarta Região Militar para o S. I. da mesma Região; Cesar Brigs Azamor, do E. F. da Décima Região Militar para o E. C. F.; Odi Só dos Santos, do 18.º Regimento de Cavalaria para o E. C. F.; Benjamim Constant Nunes Pereira, do 1.º Regimento de Cavalaria para a Quarta Companhia de Fronteiras; segundo tenente Manuel Ferreira da Costa Segundo, da 22.ª Circunscrição de Recrutamento para o I-3.º Regimento de Artilharia Anti-Aerea.

EXPEDICIONARIO CONDECORADO PELA FRANÇA

Durante uma cerimonia realizada ultimamente na embaixada da França, o general René Michel, adido militar, entregou a Cruz de Guerra com Palma ao tenente Herbert Wilke, da Força Expedicionaria Brasileira, que prestou relevantes serviços no teatro de operações da Italia. Esse oficial foi gravemente ferido, tendo sofrido a amputação de uma perna. Voltou há pouco dos Estados Unidos, após ter permanecido muito tempo nos hospitais daquele país. O ato revestiu-se de solenidade, tendo comparecido, alem de amigos, a familia do agraciado.

HERDEIROS CHAMADOS À PRIMEIRA REGIÃO MILITAR

Estão sendo chamados ao Estabelecimento de Fundos da Primeira Região Militar os seguintes herdeiros do montepio e meio soldo; Alda Fagundes de Sousa Doca, viuva do general Sousa Doca e Nicia Maria Fernandes Cardoso, filha do primeiro tenente Almerindo Fernandes Cardoso.

GUARNIÇOES INSPECIONADAS

Segundo comunicação recebida pelo ministro, o general João Teodureto Barbosa, comandante da Quinta Divisão de Cavalaria, acaba de proceder a uma rigorosa inspeção às guarnições sediadas nas cidades de São Gabriel e Dom Pedrito.

VAI ASSUMIR A A. D.-5

O decreto de nomeação do general João Carlos Barreto, para comandante da Artilharia Divisionaria da Quinta Região Militar, foi publicado, ontem, nos boletins internos do Ministerio da Guerra. Esse oficial-general, por este motivo, deverá se apresentar ao ministro e demais altas autoridades ainda na corrente semana, para em seguida assumir o seu novo posto.

AUTONOMIA ADMINISTRATIVA

Passou a ter autonomia administrativa o Quartel-General da Artilharia de Costa da Primeira Região Militar.

LICENCIAMENTO DE OFICIAIS DA RESERVA

Havendo dúvidas quanto à execução do disposto no aviso 611, de 21 de maio último, o ministro, em aviso de ontem, declarou que o licenciamento dos oficiais da Reserva, convocados, só deverá ser efetivado após a publicação pelo "Diario Oficial" ou comunicação, pela diretoria competente, do ato ministerial que os licenciou.

RETRATO DO DUQUE DE CAXIAS

Foram postos à venda na Secção de Venda de Livros da Diretoria do Arquivo do Exército, retratos coloridos do Duque de Caxias, ao preço de Cr$ 5,00.

ENFERMEIRAS DA FORÇA EXPEDICIONARIA BRASILEIRA

Para receberem a "Medalha de Guerra", com que foram agraciadas, estão convidadas a comparecer à Diretoria de Saude do Exército, no dia 24 do corrente, sábado, às 10 horas e 45 minutos, as seguintes enfermeiras da F. E. B.: — Alice Neves Maia — Amarina Franco Moura — Antonieta Ferreira — Carmem Rebiano — Dirce Ribeiro da Costa Leite — Elita Marinho — Eliza Cansanção Medeiros — Eliza Miranda da Silva — Fausta Nice Carvalhal — Graziela Afonso de Carvalho — Guilhermina Rodrigues Gomes — Aidée Rodrigues da Costa — Helena Ramos — Heloisa Cecilia Vilar — Iliza Meira Alkmin — Inacia de Melo Braga — Isabel Novais Feitosa — Jacl Chaves — Jacira de Sousa Góis — Joana Simões de Araujo — Juraci França Xavier — Lindaura Galvão — Lucia Osorio — Maria Belem Landi — Maria do Carmo Correia e Castro — Maria José Aguiar — Maria Luiza Vilela Henry — Nair Paula de Melo — Neusa de Melo Gonçalves — Nicia de Morais Sampaio — Niiza Cândida da Rocha — Novembrina Augusto Cavaleiro — Olga Mendes — Olimpia de Araujo Camerino — Ondina Miranda de Sousa — Roselis Belem Teixeira — Sara de Castro — Semiramis de Queiroz Montenegro — Silvia de Sousa Barros — Virginia de Niemeier Portocarrero — Vanda Sofia Mageski e Zilda Nogueira Rodrigues.

ESTAGIO DE ASPIRANTES A OFICIAL DA RESERVA

O estagio de aspirantes a oficial da Reserva, das Armas e Intendentes, relativos à terceira turma do corrente ano, deverá ser realizado no periodo de 1.º de outubro a 31 de dezembro.

Para esse estagio, estão relacionados:

a) — Os aspirantes de Infantaria, de Artilharia e de Engenharia, declarados pelo Centro de Preparação de Oficiais da Reserva, até março de 1945 e pelo Nucleo de Preparação de Oficiais da Reserva, até novembro de 1944, inclusive;

b) — Os intendentes do Exército, declarados pelo Centro de Preparação de Oficiais da Reserva, até outubro de 1945.

Os referidos aspirantes a oficial da Reserva, deverão comparecer à Terceira Secção do Estado Maior da Primeira Região Militar, nos dias abaixo do mês vindouro, a fim de serem submetidos à inspeção de saude:

ARMA DE INFANTARIA: — Dias 2, 4, 5, 6, 9 e 11, das 13 às 15 horas.

ARMA DE CAVALARIA: — Dias 12 e 13, na mesma hora.

ARMA DE ARTILHARIA: — Dias 16 e 18, na mesma hora.

ARMA DE ENGENHARIA: — Dia 19, na mesma hora.

INTENDENCIA DO EXERCITO: — Dia 20, na mesma hora.

A presente chamada não se relaciona com os aspirantes a oficial da Reserva, cujos estagios foram adiados para a primeira turma do ano de 1947.

Emprego de desenhistas e datilógrafos para expedicionarios

A Secção Especial da F. E. B., que está procurando por todos os meios e modos, atender a situação dos ex-expedicionarios sem emprego, avisa que tem oferecimento de colocação de desenhistas e datilógrafos. Os interessados devem procurar o major Julio Gaertner, chefe daquela Secção, no 3.º pavimento do Palacio do Exército, na praça da República.

Alfaiate Voronoff
Faz do terno velho novo, virando pelo avesso; tambem conserta e reforma roupa — Executam-se costumes de casimira e brim a feitio. Rua da Alfândega, 260, sobrado.

Quando as eczemas se tornam insuportaveis...
SKINIZINE, a nova fórmula de um cirurgião, é tão eficaz que a coceira de eczemas e outras infecções da pele cessam com uma única aplicação. Bastam poucos dias para combater os germes mais rebeldes causadores dessas micoses que raramente tornam a aparecer. SKINIZINE se encontra à venda em toda parte.
SKINIZINE

Óleo Elétrico
Famoso linimento, desde 1855, para dôres reumáticas, nevrálgicas, torceduras, inflamações, ciática etc.
Peça Óleo Elétrico do Dr. Charles de Grath

Com os produtos da INTERNATIONAL HARVESTER V. S. obtém a proteção de 115 anos de experiência e serviço.
INTERNATIONAL HARVESTER

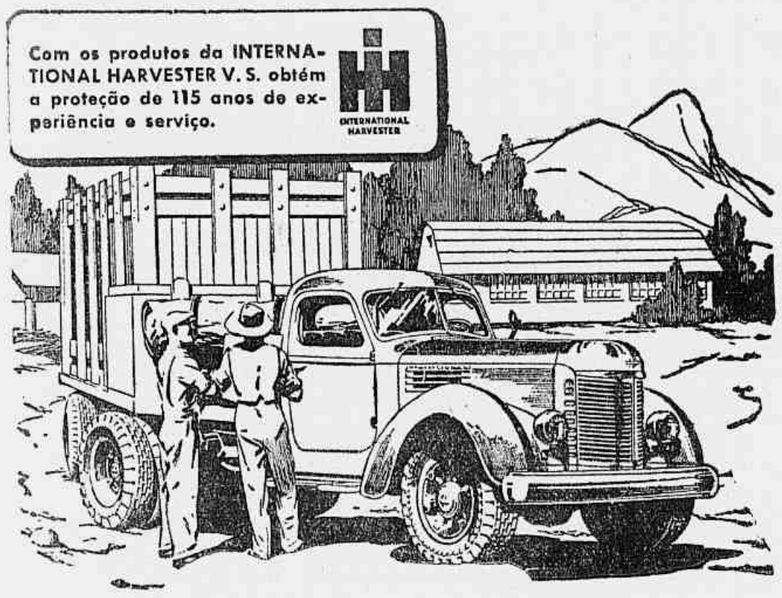

PARA TRANSPORTE ECONÔMICO INTERESTADOAL — ESCOLHA UM INTERNATIONAL
Êstes grandes caminhões são os líderes na classe dos transportes pesados.
O transporte pesado exige um caminhão com resistência, fôrça, economia e vida longa. E estas são as razões por que tantos operadores escolhem os caminhões INTERNATIONAL para serviço pesado. E é por isso que há mais INTERNATIONAL pesados nas estradas DO QUE QUALQUER OUTRA MARCA.
O NOVO motor "DIAMANTE VERMELHO" projetado para serviço de guerra, experimentado em combates e comprovado em transporte comercial... é uma das razões primordiais por que os caminhões INTERNATIONAL merecem sua cuidadosa atenção.
Peça informações sem compromisso ao concessionário INTERNATIONAL HARVESTER mais próximo.
INTERNATIONAL HARVESTER
INTERNATIONAL HARVESTER EXPORT COMPANY
RIO DE JANEIRO Av. Oswaldo Cruz, 87 — SÃO PAULO Rua Oriente, 57 — PORTO ALEGRE Rua Gaspar Martins, 203

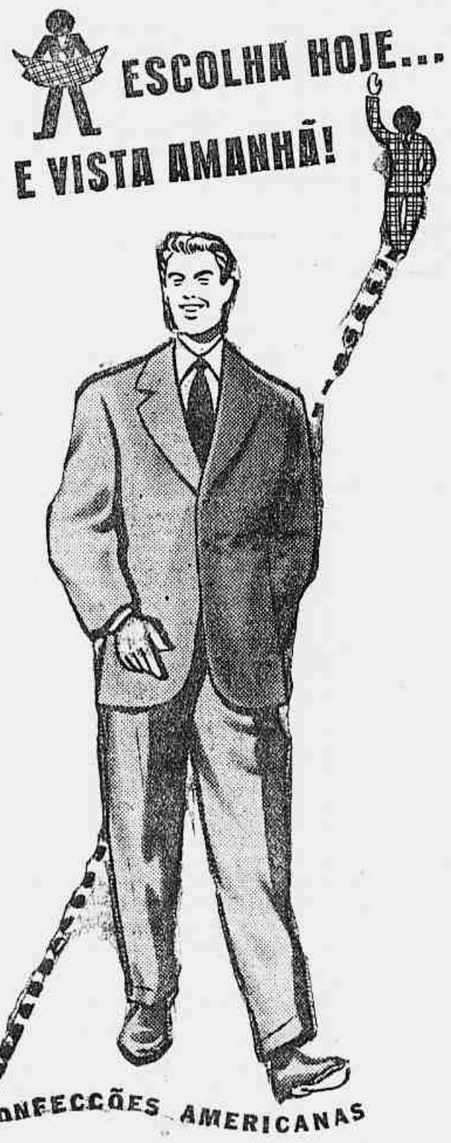

— roupas em meia confecção — proporcionam o máximo de elegância no mínimo de tempo!

5 vantagens que fazem de *Confecções Americanas* a roupa ideal para o Sr.:

* *Perfeição igual a da roupa sob-medida.*
* *O Sr. vestirá a roupa no dia seguinte ao da escolha.*
* *Dá logo a impressão da roupa no seu corpo.*
* *É feita com as melhores casemiras e com os melhores forros.*
* *O corte e a mão de obra são entregues aos mais hábeis artistas.*

CONFECÇÕES Americanas LIMITADA - RIO
AV. RIO BRANCO, 117 - EDIFÍCIO DO JORNAL DO COMÉRCIO — 5.º andar

Oportunidade
CURSOS de PRÓTESE DENTARIA e ENFERMAGEM em 4 a 12 meses.
Para qualquer instrução, sexo, idade e nacionalidade. Diurno e noturno. Av. Franklin Roosevelt, 84 — 16.º and. at. 1601. F. 42-7182 — Castelo.
Instituto Pindorama

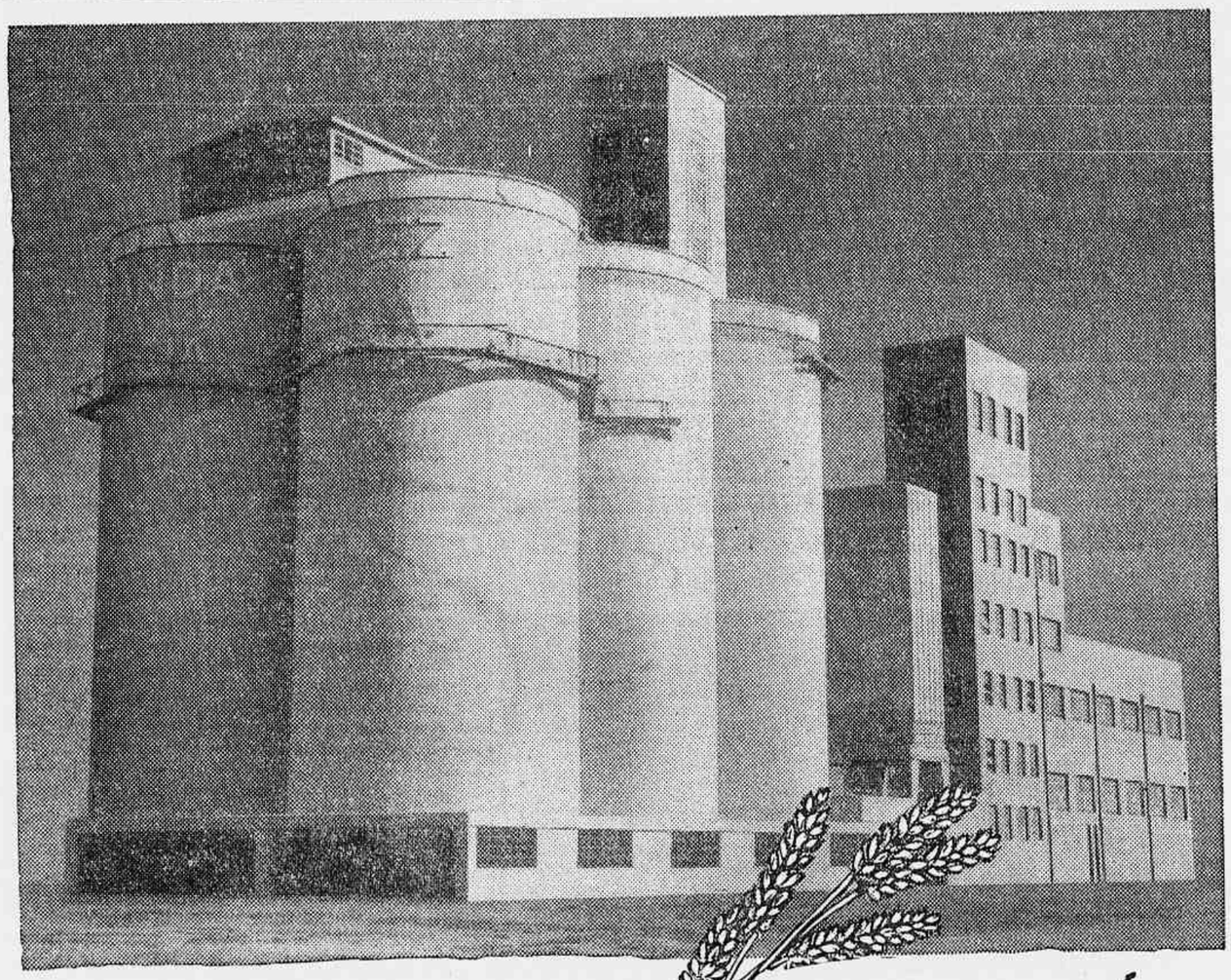

OBRAS COM CIMENTO MAUÁ

A técnica moderna tem comprovado a superioridade dos silos de concreto sobre os de ferro para o armazenamento de trigo, pois o trigo com a humidade que lhe é inerente, quando em deposito por maior espaço de tempo evapora agua, que, não podendo ser absorvida pelo ferro, provoca o deterioramento deste precioso cereal. Além disto, a oscilação de temperatura forma agua condensada sobre as faces internas das paredes de ferro, prejudicando tambem o cereal. Estes inconvenientes foram eliminados com o emprego do concreto, e a construção dos grandes silos, com capacidade para 10.000 toneladas de trigo do "Moinho Guanabara", feitos exclusivamente com o cimento MAUÁ, significa mais um passo para o desenvolvimento industrial do país, contribuindo para atenuar o grave problema do armazenamento perfeito do trigo no Rio de Janeiro.

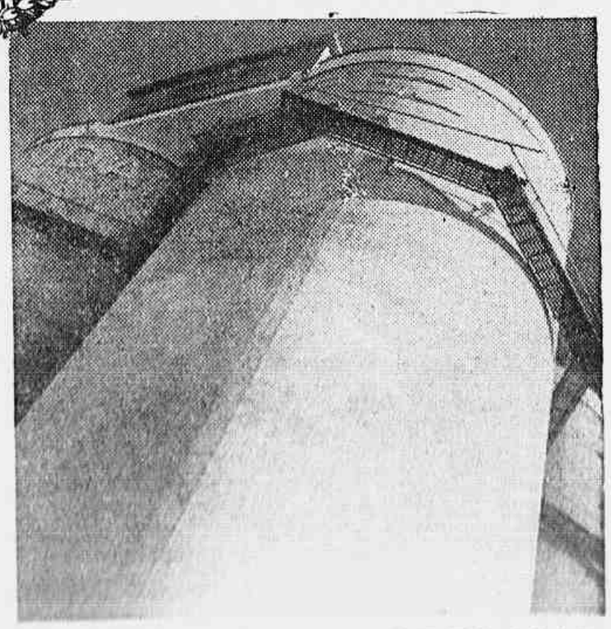

Projeto e Construção de Christiani & Nielsen

COMPANHIA NACIONAL DE CIMENTO PORTLAND
RIO DE JANEIRO

Desapropriações no centro comercial urbano

O prefeito assinou, ontem, um decreto aprovando o projeto de alinhamento e reloteamento das quadras do Centro Comercial Urbano, compreendidas entre as ruas Uruguaiana, Andradas, Conceição, Alfândega, Senhor dos Passos, Buenos Aires, Luiz de Camões, Largo de São Francisco, José Clemente, Ouvidor e Rosario, inclusive os blocos 88 e 52 do projeto, e desapropriando os predios e terrenos necessarios à sua execução. A Prefeitura poderá alterar a linha divisoria de separação dos lotes desde que as condições técnicas o permitam sem prejuizo para o conjunto do plano da economia geral. E' facultado, aos proprietarios dos imoveis atingidos, um acordo para agrupar em terrenos que constituam um lote aprovado, a fim de ser nele levantado um edificio abrangendo a totalidade do lote. No caso de não se verificar o acordo previsto, a Prefeitura poderá desapropriar totalmente os imoveis necessarios: à constituição do lote aprovado, vender em hasta pública ou desapropriar parcialmente os imoveis, adjudicando, por investidura lateral, os terrenos necessarios ao complemento do lote ou lotes aprovados. No caso de adjudicação lateral, as despesas decorrentes da desapropriação, indenização da taxa de valorização e de quaisquer obras, porventura executadas pela Prefeitura poderão ser financiadas pela parte que recebeu a investidura, mediante acordo assinado com a Prefeitura. A Prefeitura poderá desapropriar toda uma quadra e efetivar a revenda dos lotes urbanizados, caso seja do interesse geral. Foram aprovados os gabaritos de altura e profundidade das construções para os respectivos logradouros, figurados no projeto.

LABORATORIO FARMACÊUTICO

Vende-se com onze produtos orais e injetaveis em pleno funcionamento. Otimamente instalado e organizado. Com representantes em todos os Estados. Grande estoque de materiais e equipamento e maquinismos quase novos. Base Cr$ 2.500.000,00. Cartas para a Portaria deste jornal sob n.º 16028.

DULCINA - ODILON

HOJE: Sessões às 20 e 22 horas

7.ª E ÚLTIMA SEMANA

89 REPRESENTAÇÕES DE

AVATAR

A divertida e maravilhosa comedia de GENOLINO AMADO

No REGINA

AMANHÃ, VESP. ÀS 16 HORAS

A temporada DULCINA-ODILON terminará em fim de Setembro, por ter DULCINA que cumprir contrato em Buenos Aires.

DIA 29 —

ANA CHRISTIE

de Eugene O'Neill

REAPARECIMENTO de Conchita de Morais e estréia de Graça Melo

PLAZA · PARISIENSE · ASTORIA · OLINDA · RITZ

STAR HOJE HORARIO 2·4·6·8·10 PRIMOR

Paramount

Robert Cummings
Lizabeth Scott
Don DeFore

AMARGA IRONIA

AMANHÃ, ÀS 22 HORAS, NO PLAZA

Elegantissima avant première de Farrapo Humano (benefício para crianças até 14 anos) em benefício da "União das Operárias de Jesus"

2.º MÊS TRIUNFAL NO THEATRO GYMNASTICO

TEL.: 42-4390

Direção de Miroel da Silveira. Hoje — Às 20,30 horas. Sábados, Domingos — Vesperais às 16 horas. Impróprio até 18 anos.

DIARIO ESCOLAR

(Outras noticias escolares na 8.ª pág.)

Sindicato dos Professores

Pede-nos o presidente deste Sindicato a publicação do seguinte:

"A propósito de um memorial elaborado por um grupo de professores do Colegio S. Bento e do Ginasio de S. Cristovão, e entregue em dias da semana passada, sem previo consentimento do Sindicato, ao exmo. sr. presidente da República, o Sindicato dos Professores de Ensino Secundario, Primario e de Artes, do Rio de Janeiro, comunica, aos seus associados, o seguinte:

1.º) que, na grande Assembléia Geral realizada pelo Sindicato no dia 17 deste, foi o dito memorial repudiado pela quase totalidade dos associados presentes, por conter ele a declaração capciosa de que não podem os Colegios particulares sofrer aumento em suas despesas com o pagamento de maiores salarios aos professores;

2.º) que os proprios autores intelectuais do memorial, que compareceram à Assembléia, reconheceram, perante a mesma, o erro em que haviam incorrido, pelo que foram censurados, e, mais ainda, porque agiram à margem de qualquer conhecimento do Sindicato;

3.º) que, para salvar as suas responsabilidades e proteger os interesses dos professores, dirigiu o Sindicato, ao exmo. sr. presidente da República, em data de 16 do corrente, o telegrama seguinte: — "Exmo. sr. presidente da República: — A Diretoria do Sindicato dos Professores de Ensino Secundario, Primario e de Artes do Rio de Janeiro, informada, pelos jornais, haver certo grupo de professores entregue a v. exa. um memorial pleiteando para nossa classe beneficios a custa da renda obtida com selo de educação, vem energicamente protestar contra os termos do memorial que justificam o referido pedido, ou seja, que não podem os colegios particulares sofrer aumento nas suas despesas com pagamento maiores de salarios aos professores. Tal afirmação só poderia partir de pessoas interessadas em desservir o professorado, pelo que esperamos não merecer ela a subida consideração de v. exa. Por fim, sr. presidente, aproveitando o ensejo, queremos comunicar que o dito memorial nos havia sido enviado para encaminhá-lo ao seu destino, não obstante, com surpresa nossa, seus autores o entregaram a v. exa. antes do qualquer pronunciamento do Sindicato, o que, sem dúvida, receavam, motivo pelo qual ainda externamos aqui nossa mais viva repulsa por tão injustificavel ato, que constituiu verdadeira ofensa ao Sindicato, o qual, com todo destemor e lealdade, tem sábido sempre defender os sagrados direitos dos professores. Queira v. exa. receber, a par dos votos de felicidade pessoal, os protestos de nossa mais elevada estima e consideração. Pela Diretoria — Wladimir S. Villard, presidente"

Desaparecida

Esteve em nossa redação a sra. Zilda de Alcântara Preleiné que, por nosso intermedio, pede noticias de sua irmã Eunice de Alcântara Preleiné, as quais deverão ser enviadas para o rua Bariri, 64, em Olaria.

UM NOVO POSTO ESSO NO RIO. — Conforme foi amplamente noticiado, inaugurou-se há poucos dias o Posto Esso Maud, moderno estabelecimento especializado em combustivel, lubrificante e acessorios para automoveis. O ato de inauguração, que teve grande concorrencia, contou com a presença do dr. Saturnino Braga, diretor do Departamento Nacional de Estradas de Rodagem, que percorreu todas as dependencias, demorando-se no exame do moderno aparelhamento de que dispõe o Posto de Serviço operado pela firma L. P. Fonseca S. A. A ilustração acima representa o dr. Saturnino Braga desatando o laço da fita simbólica, no ato de inauguração.

Pacificação afinal dos Chavantes

No local onde fora sacrificado o inspetor Barbosa, teve lugar o primeiro encontro amistoso com aqueles selvícolas

Da Diretoria do Serviço de Proteção aos Indios recebemos, ontem, o seguinte oficio:

"A Diretoria do Serviço de Proteção aos Indios comunica a auspiciosa noticia da pacificação dos Indios Chavantes da região do rio das Mortes e serra do Roncador no Estado de Mato Grosso, segundo o telegrama oficial, hoje recebido do inspetor especializado do referido Serviço, sr. Francisco Furtado Soares de Meireles, encarregado da atração desses indios, até hoje arredios e hostís aos civilizados e por muitos considerados como ferozes e irredutiveis.

O telegrama é do teor seguinte:

"Tenho a grande satisfação de comunicar-vos o primeiro encontro amistoso com os Chavantes no local do sacrificio do abnegado inspetor Pimentel Barbosa. Tiramos inúmeras fotografias. Os Chavantes risonhos recebendo brindes em suas proprias mãos e em troca nos oferecendo flechas e outros objetos de uso pessoal. Estimamos em cerca de quatrocentos chavantes o grupo de indios com que tivemos contato. Segue relatorio circunstanciado e fotografias. Saudações cordiais. (a.) — Francisco Meireles; inspetor do S. P. I.".

AVISOS FÚNEBRES

Wiro de Oliveira

✝ Clélia Gonçalves de Oliveira, Cyro Gonçalves de Oliveira, senhora e filha, Maria da Gloria Gonçalves de Oliveira e Weber Gonçalves de Oliveira vêm expressar a sua profunda gratidão a todas as pessoas que acompanharam o enterro de seu saudoso marido, pai, sogro e avô WIRO DE OLIVEIRA, e às que manifestaram o seu pesar pessoalmente ou por cartões e telegramas, e convidam os parentes e amigos para assistirem à missa de 7.º dia que farão celebrar quarta-feira, 22 do corrente, às 10 horas da manhã, no altar-mór da Matriz de N. S. do Desterro do Campo Grande.

Honorina Guimarães Azevedo

✝ A familia de HONORINA GUIMARAES AZEVEDO reconhecida a todos que compareceram ao seu enterro convida aos parentes e amigos para a missa que será rezada amanhã, dia 22, às 9.30 horas, na igreja N. S. Mãe dos Homens, à rua da Alfândega. Antecipadamente agradece.

O CENTRO DOS CAPITAES DA MARINHA MERCANTE manda celebrara, na igreja da Candelaria, quarta-feira, 21 do corrente, às 11 horas, missa em homenagem aos oficiais e tripulantes da Marinha Mercante, mortos, por ação do inimigo durante a última guerra e convida as respectivas familias e todos os brasileiros para este ato de fé e civismo.

Dr. Alfredo de Souza Mendes

DATA NATALICIA

✝ Honorina de Souza Mendes, filhos, noras e netos, convidam seus parentes e amigos para assistirem à missa que farão celebrara por alma de seu inesquecivel filho, irmão, tio e cunhado, na igreja de S. José (Rua da Misericordia) quinta-feira, 22 do corrente, às 10 horas. Penhorados agradecem.

Isabel de Sales Monteiro Costa

(FALECIMENTO)

✝ Sua familia participa seu falecimento ocorrido ontem, e convida seus amigos e demais parentes para seu enterramento que se realizará hoje (21) às 16 horas, saindo o féretro de sua residencia à rua Mariz e Barros 1098 — apto. 103 para o cemiterio São Francisco Xavier.

Capitão Alexandre Alvares Duarte de Azevedo

(5.º ANIVERSARIO)

✝ Celina Furtado Duarte de Azevedo e filhos convidam aos parentes e amigos para assistirem à missa que mandam celebrara na capela de N. S. das Vitorias na igreja de S. Francisco de Paula, 5.ª-feira, dia 22 às 10 horas.

CAROLINA DA FONSECA PORTO

(N O C A)

✝ Dr. Alfredo Egydio de Oliveira, Carolina Silva de Oliveira, Heloisa Silva de Oliveira, Helena Silva de Oliveira (ausente), Nair Venega, Pe. Nelson Ribeiro de Mello, Milton Pimenta da Silva e Ismeria Judith Barbosa da Mota, genro, filha, netos e sobrinha da querida e inesquecivel NOCA convidam seus parentes e amigos para a missa de 7.º dia que, em intenção de sua alma, mandam rezar quinta-feira, dia 22 do corrente, às 8,30 horas, no altar-mór da Igreja de São Francisco de Paula.

CAROLINA MONIZ DA ROCHA

(Viuva Sebastião Soares da Rocha)

(MISSA DE 7.º DIA)

✝ Ricardo Kopal e senhora, viuva Augusto Cardoso (ausente) e demais parentes, agradecem sinceramente a todos os seus amigos que, de qualquer modo, os confortaram no doloroso transe porque estão passando com o falecimento de sua inesquecivel mãe, cunhada, tia e parente CAROLINA MONIZ DA ROCHA, e convidam para a missa de 7.º dia que farão celebrar por sua bonissima alma, amanhã, quinta-feira, 22 do corrente, no altar-mór da Matriz da Candelaria, às 9 horas, agradecendo ainda, aos que comparecerem.

1.º TENENTE AVIADOR

Angelo Martins Alvarez

✝ O Comandante e Oficiais do 1.º R. Av. cumprem o doloroso dever de comunicar o falecimento em acidente de aviação do 1.º Tenente Aviador ANGELO MARTINS ALVAREZ e convidam os parentes, amigos e colegas para o embarque a realizar-se hoje às 10 horas, saindo o féretro do Hospital Central da Aeronáutica para o Campo dos Afonsos, de onde seguirá para Porto Alegre.

NOTICIAS DO DASP

PROVAS EM REALIZAÇÃO

REVISOR XI (Português) do Instituto Benjamin Constant, do M. E. S. — A Parte Unica (item b) será realizada hoje, às 9 horas, no Pavilhão de Imprensa Braille do Instituto Benjamin Constant. (Avenida Pasteur, 350 — Praia Vermelha).

REVISOR XII (Francês e Inglês) do Instituto Benjamin Constant, do M. E. S. — A Parte I (item a) será realizada amanhã, dia 22, às 9 horas, no Pavilhão de Imprensa Braille do Instituto Benjamin Constant (Avenida Pasteur, 350 — Praia Vermelha).

REVISOR XIII (Matemática do Instituto Benjamin Constant, do M. E. S. — (item a) será realizada amanhã, dia 22, às 9 horas, no Pavilhão de Imprensa do Instituto Benjamin Constant (Avenida Pasteur, 350 — Praia Vermelha).

Aplicação da legislação penal ao pessoal marítimo

O presidente da República assinou o seguinte decreto-lei:

"Artigo único — Fica ratificado para 29 de março a data do decreto-lei n.º 5.353 citado no de número 9.490, de 19 de julho de 1946, cuja vigencia será a partir da data da publicação do presente, revogadas as disposições em contrario".

O decreto-lei n.º 5.353 acima referido dispõe sobre aplicação da legislação penal ao pessoal marítimo durante o contrato de trabalho e deu outras providencias, ficando restabelecido para os casos referidos no mesmo decreto-lei o que a respeito dispõe o Regulamento das Capitanias dos Portos.

MOÇAS DATILÓGRAFAS

Admitem-se em Grande Firma, moças de boa aparencia, com instrução secundaria, rápidas datilógrafas com ou seu prática de escritorio. Lugares de futuro. Apresentar-se Departamento Pessoal, à rua Passeio, 48/54.

TRABALHADORES

PARA DIVERSOS SERVIÇOS

Av. Suburbana, 757 — Triagem

Ainda pelos preços de lançamento

A Rural e Colonização S. A.

está oferecendo lotes de terreno e granjas!

PEQUENA ENTRADA INICIAL!...

MENSALIDADES A PARTIR DE CR$ 200,00

GRANDE FACILIDADE DE PAGAMENTO SEM JUROS!...

Procurem maiores detalhes e plantas, com

G. FRANCESCHI

AV. GRAÇA ARANHA, 327 — 11.º ANDAR

Telefone: 42-3890

Propriedade de

A RURAL E COLONIZAÇÃO S. A.

VIAJANTES-PROPAGANDISTAS

Grande firma industrial de produtos farmacêuticos precisa de elementos ativos, inteligentes e idoneos para propaganda e venda no interior dos estados de São Paulo, Minas e Pernambuco.

Ótimas condições, cartas com nome, endereço e referencias para o n.º 16.024 deste jornal.

PÍLULAS DE BRISTOL

Vegetais e açucaradas

Estimulam suavemente os intestinos e eliminam os resíduos e toxinas.

NOTICIAS DA PREFEITURA

NOMEADO O NOVO SECRETARIO DE VIAÇÃO E OBRAS

Mensagem do prefeito de Montevideo — Aposentadorias de professores — Novos despachantes — O expediente do Jardim Zoológico — Transferencias e designações — Concessão de salario-familia — Atos e expediente das Secretarias: do Prefeito, de Educação, de Agricultura, de Saude e Assistencia, de Finanças, na Caixa Reguladora de Empréstimos e no Montepio dos Empregados Municipais

O prefeito baixou decreto nomeando para as funções de secretario geral de Viação, o engenheiro Carlos Schwerin Filho, que vinha exercendo, até o presente momento as de chefe do Serviço de Asfalto da mesma Secretaria. Dessa forma fica terminada a crise havida naquela Secretaria, com a recente exoneração do dr. Jacinto Xavier Marrins, que era seu titular.

O novo secretario de Viacão tomará posse, amanhã, à tarde do referido cargo.

MENSAGEM DO PREFEITO DE MONTEVIDEU

O prefeito da cidade receberá amanhã, quinta-feira, às 16.30 horas, em audiencia especial, o sr. Rômulo Botto, secretario da Prefeitura de Montevideu, que fará entrega ao sr. Hildebrando de Góis, de uma mensagem de cordialidade enviada pelo sr. Juan Babini, prefeito daquela cidade. Na mesma ocasião, o sr. Rômulo Botto oferecerá ao prefeito uma coleção bibliográfica de autores uruguaios, alem de alguns artisticos, com vistas do país amigo.

APOSENTADORIAS

Por decretos de ontem, o prefeito, tendo em vista os pareceres constantes dos respectivos processos, resolveu aposentar os professores Consuelo Azamor Neto dos Reis, Helena Cabrita de Araujo, Zilda Werneck de Abreu, Carmem Azamor, Maria Rosa de Almeida Cardoso, Nair Montez de Castro, Orlandina de Magalhães Ludolf; o diretor de Escola Luiza Emilia Gomide Penido; os trabalhadores Geraldo Barroso Leite, Augusto Justiniano Teixeira, Carolino Teodoro Rangel, Francisco Pereira de Sousa, José Rodrigues Pereira, Maria Soares de Campos, Armindo Cândido Mendes, Avelino Martins do Espirito Santo; o dentista Sebastião Jordão; o inspetor de alunos Zoé Miranda e o motorista Antonio da Costa Salgueirinho.

NOVOS DESPACHANTES MUNICIPAIS

O prefeito assinou portaria nomeando os srs. Armando Bastos Carvalhais, Garibaldi Celestino, João de Sousa Pereira Guimarães Junior, José Augusto Catarino, Luiz Gama Borges, Olavo Cardoso de Carvalho Leme, Raimundo Drumond de Paula, Telmo de Andrade Carneiro para o cargo de Despachante da Prefeitura do Distrito Federal.

O EXPEDIENTE DO JARDIM ZOOLÓGICO

Foi designado pelo prefeito, para responder pelo expediente do Jardim Zoológico, o professor Guilherme Edelberto Hermsdorff, diretor do Departamento de Veterinaria, da Secretaria Geral de Agricultura, Industria e Comercio.

ATOS DO PREFEITO

O prefeito assinou, ontem, os seguintes decretos: abrindo créditos de Cr$ 500.000,00 à Secretaria Geral de Finanças, suplementar à verba de restituições do orçamento vigente; de Cr$ 16 530,00, à Secretaria Geral de Saude e Assistencia para atender às despesas com vestuarios e tecidos em geral; isentando do imposto de transmissão "causa mortis" os bens deixados à dona Palmira Alvares de Paiva Anciães pelo 2.º tenente da Reserva Norberto Silvio Paiva Anciães, sacrificado pelo inimigo a bordo do navio "Araraguara"; considerando nucleo industrial somente para o fim de exploração da industria nele já existente (Fábrica de Produtos Quimicos) o terreno situado no Caminho de Itaoca, 464, no 11.º Distrito, Penha; considerando nucleo industrial e a titulo precario somente para o fim da exploração da pedreira, e ressalvados direitos de terceiros, o terreno situado na rua Nazario, junto ao n. 42, no 9.º distrito, Méier; incluindo na relação dos logradouros pertencentes à ZRI a praça Santos Dumont, situada no 4.º Distrito, Botafogo.

Secretaria do Prefeito

SERVIÇO DE EXPEDIENTE

Ato do secretario do prefeito — Foi transferido para a Secretaria de Agricultura — Valdir de Almeida Campos.

DEPARTAMENTO DO PESSOAL

Despachos do diretor — José Francisco Carneiro — Concedo a licença; Glaucia Freitas de Vasconcelos, Judite Moutinho Méier, Maria Madalena Franco Alves Cruz, Jacinto de Oliveira Soares, Mario Silveira Machado, Valquiria Stanbel, João Pinto da Rocha e Ivani Travassos de Araujo — Abonadas as faltas; Jaime Ferreira, Manuel Lemos, Artur José Firmino, Gastão Francisco Nunes, José Gloria da Silva, Valdemar Silvino da Silva, Alberto Gaspar, Valdemar Januario de Azevedo, Joaquim José da Rocha, Fernando dos Santos Barbosa, Miguel Pinheiro de Sousa, Heitor Braga Cruzeiro, Avelino Nogueira dos Santos, Temistocles Tupinambá da Rocha, Mario Lino dos Santos e Lucio Soares Cardoso — Concedido o salario de familia; José Francisco Carneiro — Concedida a licença em prorrogação por 45 dias.

SERVIÇO DE INFORMAÇOES

Exigencias do chefe — José Gomes Ribeiro — Apresente contra-cheque de 1940 a 1944; José Faustino de Oliveira, Alfenas Miranda Alvares, Heloisa S. Costa Leite e outros — Compareçam.

Secretaria Geral de Educação e Cultura

SERVIÇO DE EXPEDIENTE

Atos do Secretario Geral: Foi transferido: Luci Marques da Fonseca Silva para o Departamento de Difusão Cultural.

DEPARTAMENTO DE EDUCAÇÃO E CULTURA

O diretor deste departamento assinou inúmeras transferencias e designações de funcionarios cuja relação será publicada no "Diario Oficial", secção II de hoje.

DEPARTAMENTO DE SAUDE ESCOLAR

Ato do diretor: Foi designado Dilson Avila Tomé para a escola Tiradentes.

Secretaria Geral de Saude e Assistencia

SERVIÇO DE EXPEDIENTE

Atos do secertario geral: — Foram designados — João Maria de Carvalho, para o Departamento de Higiene; Magnolia Vinhais de Barros — para o Departamento de Assistencia ao Servidor; Valdemar de Andrade, para o Serviço de Administração; Eunice Castelo Branco de Matos — para o Departamento de Assistencia do Servidor.

DEPARTAMENTO DE ASSISTENCIA HOSPITALAR

Atos do diretor: François Robert para o H. G. Pedro II; Stenio Dantas, para o Serviço de Assistencia Rural; Helio Méier; Antonio Figueiredo Filho, para Noronha Machado, para o H. D. de o H. G. Pronto Socorro; Maria Faria, para o H. G. Pedro II.

Secretaria Geral de Agricultura

SERVIÇO DE EXPEDIENTE

Atos do secretario geral: Foram designados — Afrodizio Pereira dos Santos, para o Serviço Florestal; João Evangelista de Carvalho, para o Serviço Florestal; Ernesto Batista da Silva, Hector da Rocha Freitas, Alda Barcelos Renault, Deusdedith Gomes Lima, Eduardo da Rocha Prates, Edgard Leone, Roberto Bulcão Melo e Osmane Sá, para o Departamento de Abastecimento.

Secretaria Geral de Finanças

SERVIÇO DE EXPEDIENTE

Despachos do secretario geral: Elevadores Atlas S. A. — autorizo; Guilherme Guinle e outros — de acordo com o parecer; S. A. Martinelli — certifique-se, em termos; Vicente de Paula Gonssena Werneck do Nascimento — deferido; Antonio Benjamin Taques Horta — restitua-se, em termos.

Comissão de Defesa de Classe dos Servidores Municipais

Comunicam-nos:

"Conforme foi amplamente divulgado, esteve reunida, sábado, às 16,30 horas, na sede da União dos Operarios Municipais, à rua Afonso Cavalcanti, n.º 134, a Comissão da Defesa de Classe, a fim de deliberarem em assembléia geral, as sugestões já estudadas. A essa Assembléia Geral, grandemente concorrida, esteve presente e tomou parte nos debates, esclarecendo certos pontos de seu programa de ação, o dr. José Nazaré Teixeira Dias, digno diretor do Departamento do Pessoal. Foi de grande proveito para a Comissão o comparecimento de S. S. à assembléia, porquanto a mesma poude, assim, tomar conhecimento de certos aspectos dos problemas da administração e tambem estabelecer uma troca de pontos de vista soore a questão da restruturação dos quadros e cargos dos Departamentos da Prefeitura. A Comissão continua no seu afan diario de trabalhos no sentido de apresentar um trabalho que venha atender às aspirações dos colegas que a honram com tão grata e grave incumbencia. Avisa assim que continua a reunir-se diariamente no local já citado, às 19 horas.

Montepio dos Empregados Municipais

SERVIÇO DE PAGAMENTO

Despachos do chefe — Processos: — N.º 16.551|46, — em nome de Magda Brumo e Pedro Paulo Brumo — contribuinte falecido Maria Helena Vieira Bruno — Compareçam os requerentes, munidos de prova de identidade, para receberem a pensão. N.º N.º 15.741|46, — em nome de Joaquim da Silva — Compareçam a requerente, d. Sofia de Jesús, munida de dois retratos (tamanho 3 x 4) e prova de identidade, para receberem a pensão.

DESPACHOS DO DIRETOR

Processos: — 16.266|46 — Maria Coelho Inês dos Santos Boavista. .. 17.343|46 — Moacir Coelho. ..... 17.344|46 — João Mendes. 17.425|46 — Davi Pereira. Deferido. 17.654|46 — Nici de Carvalho Pinto. Cobre-se o débito em 47 prestações. 17.566|46 — Carmem Salvador. Autorizo o pagamento dos aluguéis à requerente em face das informações. 17.649|46 — Benedito Joaquim das Chagas. Autorizo. 17.630|46 — I. R. I. S. S|A. Pague-se. 17.715|46 — Osvaldo Linch. Deferido. 17.500|46 — Herdeiros de José Laffargue. Deferido nos termos do art. 60 letra "b" do decreto .... 3.397 de 9 de maio de 1938. Assim, proceda-se à reversão da cota inicial de Elisabete que contraiu matrimonio em 17 de maio de 1945, para sua irmã ainda pensionista Ilca, filha do ex-contribuinte José Laffargue. Assinei a apóstila de reversão. 17.146|46 — Alberto Guarnell da Cunha. Deferido. 17.819|46 — Papelaria Alexandre Ribeiro Ltda. Pague-se.

Caixa Reguladora de Empréstimos

Será feito, hoje, das 12 às 17 horas, o pagamento das seguintes propostas de empréstimos:

EFETIVOS: — Matriculas ns.:

02.559 — 13.956 — 27.687 — 14.208
12.165 — 20.703 — 02.567 — 17.622
29.176 — 16.306 — 05.512 — 20.545
22.703 — 25.075 — 15.507 — 05.776
17.715 — 28.848 — 22.582 — 16.310
17.157 — 17.338 — 05.447 — 10.624
28.591 — 02.512 — 01.984.

EMERGENCIA: — Matriculas ns.:

20.554 — 25.754 — 26.015 — 25.001.

Serão pagas, tambem, as propostas já anunciadas neste mês e não recebidas.

RESTITUIÇÃO: — Matricula número 16.864. —, Apresente contra-cheque de abril a dezembro de 1945.

Caixa de Crédito Cooperativo

Aviso aos candidatos

Ficam os candidatos convidados a comparecer para identificação e vista das seguintes provas:

PROVA DE DACTILOGRAFIA DO CONCURSO DE ESCRITURARIO: Identificação dia 21/8 às 18,30 horas; vista dia 22/8 às 18 horas.

PROVA DE DACTILOGRAFIA DO CONCURSO DE AUXILIAR: Identificação dia 23/8 às 18,30 horas; vista dia 24/8 às 12 horas.

PROVA DE CONHECIMENTOS GERAIS DO CONCURSO DE ESCRITURARIO: Identificação dia 27/8 às 18,30 horas; vista dia 22/8 às 18 horas.

PROVA DE DACTILOGRAFIA DO CONCURSO DE DACTILÓGRAFO: Identificação dia 29/8 às 18,30 horas; vista dia 30/8 às 18 horas.

LOCAL PARA AS IDENTIFICAÇÕES E VISTAS — Edificio Andorinha à avenida Almirante Barroso n.º 81 - 2.º andar.

NOTA — Para o efeito de vista das provas o candidato deve comparecer munido de documento de identidade.

Rio de Janeiro, 17 de agosto de 1946.

CAIXA DE CRÉDITO COOPERATIVO

TEATRO MUNICIPAL

TEMPORADA OFICIAL DA PREFEITURA DO D. F.
ORGANIZADA PELA SOCIEDADE ARTISTICA BRASILEIRA

AMANHÃ, às 21 horas — AMANHÃ
9.ª Récita da Assinatura de Gala
Apresentação do soprano *Zinka Milanov*, do tenor *Kurt Baum* e do baritono *Gino Bechi*, na ópera em 3 atos de *Verdi*

BALLO IN MASCHERA

com *Margareth Harshaw, Mimi Benzell, Lorenzo Alvary, Alexandre De Lucchi, Guilherme Damiano*. Regente: *Angelo Questa*. Regisseur: *Germán G. Torel*. Maestro dos Coros: *Santiago Guerra*.
Bilhetes à venda — Preços do costume.

SEXTA-FEIRA, 23, às 17 horas — SEXTA-FEIRA
Unico recital de canto do famoso artista

MARTIAL SINGHER

que se apresentará na sua especialidade de cantor de câmera
Bilhetes à venda — Frizas e Camarotes: Cr$ 300,00; Poltronas, Cr$ 50,00; Balcões Nobres: Cr$ 40,00; Balcões simples: Cr$ 30,00; Galerias: Cr$ 20,00. — (Selo à parte).

SÁBADO, 24, às 21 horas — SÁBADO
5.ª Récita da assinatura dos Sábados

ROMEO ET JULIETTE

com os mesmos artistas da primeira récita.
Bilhetes à venda. (Poltronas, Cr$ 150,000

"ORIGINAL BALLET RUSSE"
SEXTA-FEIRA, 23, AS 21 HORAS — SEXTA-FEIRA
Ultima representação

DESPEDIDA DA COMPANHIA

O LAGO DOS CISNES
Música de TCHAIKOWSKY

YARA
Música de MIGNONE

Estrontoso sucesso

BAILE DE GRADUADOS
Música de STRAUSS

Bilhetes à venda — Frizas e Camarotes: Cr$ 130,00; Poltronas: Cr$ 50,00; Balc. Nobres: Cr$ 40,00; Balcões: Cr$ 30,00; Galerias: Cr$ 20,00. — (Selo à parte).

INEDITORIAIS

A COLIGAÇÃO NACIONAL PRO' ESTADO LEIGO À ASSEMBLÉIA NACIONAL CONSTITUINTE

No dia 14 do corrente foi entregue à Presidencia da Assembléia Nacional Constituinte o seguinte manifesto:

"A Coligação Nacional Pró Estado Leigo — organizada para defender os principios republicanos e democráticos das tendencias que se vêm manifestando, nestes últimos tempos, no sentido de quebrar o padrão do Estado Leigo, para estabelecer a supremacia oficial da religião católica romana sobre os demais — vem expor, pelo presente Manifesto, *data venia*, à ASSEMBLÉIA NACIONAL CONSTITUINTE, com a maior franqueza e lealdade, os fatos que conspiram contra o sagrado direito da liberdade de conciencia no Brasil.

Representando o pensamento de milhões de brasileiros profitentes de diferentes religiões, credos e doutrinas, militantes das igrejas Evangélicas, Batistas, Presbiterianas, Metodistas, Anglicanos, Pentecostais, Congregacionais, Luteranas, Adventistas, Católica Romana, Católica Brasileira, e de outros credos notadamente Teosofistas, Espiritistas, Israelitas, Mahometanos, Neo-Jerusalemitas, Racionalistas Cristãos, Esoteristas, Neo-Pitagóricos, Positivistas, Livres Pensadores, Maçons de varios ritos, etc., etc., num conjunto impressionante de milhares de corporações em atividade no país, que lhe têm dado apoio, desde maio de 1931, a Coligação cumpre o doloroso e indeclinavel dever de historiar parte dos acontecimentos que nos conduziram ao lamentavel estado espiritual em que nos encontramos.

AÇÃO CLERICAL: — Durante o periodo republicano, sob a regencia da liberal Constituição 91, sempre houve relativa paz religiosa, somente perturbada, de onde em onde, aqui e ali, pela intolerancia e ambições clericais. Até 1923, os poderes da República não haviam sentido a violencia da paixão clericalista. Nessa altura, porem, o clero católico romano conseguiu introduzir o ensino religioso nas escolas oficiais do Estado de Minas Gerais, infringindo impunemente a Constituição. Em 1926, o Poder Legislativo da República, tratando da reforma da Constituição, após acalorados debates, rejeitou as famosas emendas religiosas, diante do clamor nacional a favor da conservação da laicidade do ensino e do Estado. A elevada compreensão republicana da maioria dos nunca assás louvados legisladores daquela magna ASSEMBLÉIA, cujos nomes serão eternamente lembrados para edificação da posteridade, impediu que se praticasse o grave erro pleiteado pelo clericalismo. Triunfou a boa doutrina republicana, que luta pela fraternidade entre os homens. Os republicanos genuinos provaram nobremente o seu amor ao Brasil. Com essa atitude não renegaram as suas intimas e respeitaveis convicções religiosas e filosóficas, mesmo os que militavam na religião católica romana, muito pelo contrario, apoiaram-se nelas para garantir à sociedade brasileira a tranquilidade de que necessita para realizar a grande obra da paz, da ordem e do progresso social. Tanto em 1891 como em 1926, os católicos republicanos do Brasil souberam dignificar e cumprir a doutrina cristã que manda — "DAI A CESAR O QUE E' DE CESAR E A DEUS O QUE E' DE DEUS". — A religião deve ser ensinada nos lares e nos templos. Foi essa sempre a orientação da quase totalidade dos brasileiros.

Com a revolução de 1930 ressurgiu a ação clericalista. O Governo foi assediado por mil modos, com insistencia, com imprudencia, com impertinencia, pelo clero romano, tendo sofrido uma compressão sistemática do espirito jesuitico e seus inúmeros agentes, e tem cedido à alude dos solicitadores de todos os matizes, dentre os quais avulta o elemento feminino. A astucia clerical tem usado e abusado de todos os recursos, com menoscabo da conciencia republicana do povo brasileiro, visando, já sem disfarce, preparar o ambiente oficial e social para o projetado golpe mortifero na liberdade de conciencia no Brasil.

A "intolerancia" jesuitica, sob a preliminar de "serviços prestados", aproveitou-se da "tolerancia" oficial para canalizar as vantagens da revolução, no sentido de estabelecer, em nosso país, à sombra do governo, a supremacia do romanismo que, para vencer e manter-se no fausto, precisa do auxilio dos cofres públicos.

A execução desse plano mirabolante de festas aparatosas tem produzido grande efeito sobre os menos avisados e os fracos, principalmente sobre as massas analfabetas impressionaveis. O jesuitismo conta tom o analfabetismo literario, com a ignorancia religiosa, com a deficiente educação moral e civica, para fazer triunfar o seu plano de absorção da conciencia brasileira.

ABERTURA DA QUESTÃO RELIGIOSA. — A partir de 1931, tem sido registrado, pela imprensa do país, o resultado dos conciliábulos de prelados e ficamos sabendo de alguns dos objetivos clericais, que são parte do traçado secreto, pacientemente elaborado, e desconhecido no seio da familia católica. A questão religiosa foi praticamente aberta pelas conclusões por eles estabelecidas. O mais é uma consequencia do plano de ação.

ATITUDE DO GOVERNO. — A desenvoltura clerical, a astucia jesuitica, a irresistivel solicitação da ingenuidade católica, falando incessantemente, insistentemente, impertinentemente, por intermedio de algumas de nossas patricias, tem feito o Chefe do Governo e varios de seus auxiliares comparecerem oficialmente a missas campais, a festas de indisfarçavel paganismo, a beijar publicamente imagens, estimulando, mau grado seu, os planos liberticidas da conciencia nacional.

ENSINO RELIGIOSO. — A primeira imposição feita pelo clero ao Governo incarnou-se no decreto 19.941, de 30 de abril de 1931, tornando facultativo o ensino religioso nas escolas públicas. Convertido à última hora, ao clericalismo, o então titular da Educação achou-se, talvez, cego no caminho das legiões, deslumbrado pelo brilho da possivel absorção politica mineira e em trânsito provavel para a Presidencia da República. Não vacilou em entregar a sua alma ao clero, uma vez que este lhe assegurasse o apoio das paroquias. No discurso proferido na primeira formatura da legião mineira, o ex-titular da Educação tornou público o compromisso dos politicos de Minas com a religião católica romana, colocando os interesses desta em igualdade com os da Patria. O país só então ficou sabendo que, à sua revelia, secretamente, os detentores do poder, naquele Estado, negociaram um pacto com os padres, de que ele prescinde, pacto de apoio que daria por terra com a arrancada de outubro, se dele tivessem dado conhecimento ao povo brasileiro.

MODIFICAÇÃO DO DECRETO. — O decreto submetido à assinatura do Chefe do Governo, tratava somente do ensino católico nas escolas oficiais. E tal foi a pressão jesuitica sobre o Governo Provisorio que o seu Chefe não poude rejeitar o decreto que desferiu um golpe nos principios republicanos no Brasil. Devemos a Sua Excelencia, o então Chefe do Governo, a boa e anódina intenção de desviar o golpe, dando a forma facultativa.

O GOVERNO E A CONSTITUINTE DE 1934. — A pressão clerical sobre as autoridades da República continuou por todos os meios, manifestando-se de varias formas, levando-as a uma aparente indiferença, em face da verdadeira aluvião de cartas, telegramas, memoriais, pedidos, protestos e apelos, de todos os pontos do país, contra o ensino religioso nas escolas públicas. Essa pressão aumentou na campanha eleitoral, de 1933, e culminou na Constituinte de 1934, com a inclusão do ensino religioso facultativo, que, na prática, tem sido exclusivamente católico, tanto assim é, que, em São Paulo, os espiritas foram impedidos de ensinar religião nas escolas, com base no Evangelho segundo o Espiritismo, a pretexto de que "isso" não é religião; o casamento religioso com efeitos civis; a assistencia espiritual que batizaram de religiosa e já agora remunerada); a indissolubilidade do vinculo conjugal, etc.

CONSEQUENCIAS DO ENSINO RELIGIOSO. — A situação é mais grave do que parece. Essa aliança com o clero, a que tem sido levado o Governo, provocou uma lastimavel desharmonia dentro do país, na familia brasileira que, durante quarenta e dois anos, gozara de relativa paz no terreno da conciencia religiosa. Dessa desharmonia resultarão consequencias imprevisiveis. E o Brasil, que se destacava por seu liberalismo, ficará em posição assaz deprimente aos olhos de todas as nações.

OBJETIVOS DO CLERO. — Por outro lado, cumpre dizer, o Governo parece ignorar que está sempre no perigo de ser envolvido pela rede fascista-clerical, representada pelo Tratado de Latrão, de 1929. Devemos prestar atenção a tudo quanto nos venha do Vaticano ou da Italia. A simples mudança de governo não tem força para destruir interesses arganassados.

O Brasil está prejudicado pela força destruidora e escravocrata do clericalismo romano. Nossa Patria deve ser considerada acima de tudo, impondo-se ao Governo, como medida de segurança nacional, a extinção do corpo de Capelães recem-criado.

A Coligação Nacional Pró-Estado Leigo, instituição genuinamente republicana, denuncia esses fatos à atenção do povo brasileiro e aos nobres membros da Assembléia Nacional Constituinte. Todas as manifestações religiosas, — inclusive as pascoas dos funcionarios e dos militares, — urdidas nestes últimos tempos, não têm sido feitas com objetivos puros, inspirada pela fé sincera. Visam única e exclusivamente aumentar o prestigio clerical, desnaturando e corrompendo a concepção religiosa, com apoio dos crentes e curiosos, concientes e inconcientes.

ESPIONAGEM GENERALIZADA. — A extensão do mal tem aumentado muito. O clero dominou uma legião de familias influentes. Estabeleceu uma rede de espionagem a que nada escapa. (Vide o "Estado de Minas", de 9 de setembro de 1931, Programa da Confederação Católica de Belo Horizonte). Têm no confessionario o melhor de todos os instrumentos. Traça e executa planos com esmero. E as criaturas escaladas para executar determinados papéis, são solicitadas e acedem despercebidamente aos pedidos que lhe fazem, convencidas de que praticam o bem e de que devem ser gratas à distinção com que as honraram as autoridades eclesiásticas.

DEUS, ESTADO E POVO. — A ação clerical cresceu de porte. A presunção e o orgulho dos prelados excederam dos limites imaginaveis. Nas festas do monumento do Corcovado, feito com o dinheiro de todas as correntes, a pessoa do mais alto Magistrado da Nação foi tratada em segundo lugar, para que tivesse toda a proeminencia o Cardeal Legado, representante do soberano do Estado do Vaticano. Não ficou, porem, aí, o ultraje. O Brasil Republicano tambem teve o seu quinhão de injuria no Congresso dos Bispos, presidido pelo Cardeal Legado. Foi dito ali, em plenario, por D. Leme, que "OU O ESTADO, DEIXANDO DE SER ATEU E AGNÓSTICO, RECONHECE O DEUS DO POVO, OU O POVO NÃO RECONHECERA O ESTADO". O clero, propositadamente, se esquece de que o povo está satisfeito com o Estado Leigo, que é neutro em materia de fé e garante o direito de crer, ou não, em Deus, a todos os seus membros. Vai alem o clero: — pretende falar em nome do povo, revelando o seu desejo de amoldar a sociedade aos seus caprichos.

RELIGIÃO OFICIAL. — Aos bons observadores não tem escapado a frequencia com que os padres aparecem em todas as cerimonias oficiais; a cessão do Itamarati para prestigiar com festas certas figuras clericais; o convite do Itamarati ao corpo diplomático para comparecer a atos religiosos; a facilidade com que os agentes clericais (concientes e inconcientes) conseguem que os membros do governo, solicitos compareçam a atos do culto católico, em carater oficial; o uso de aviões militares em festas religiosas, evoluindo e distribuindo boletins religiosos; as missas campais, "te-deuns" e outros atos religiosos mandados praticar, aqui e em alguns Estados, pelas autoridades públicas, em carater oficial; a cessão do "Duque de Caxias", unidade de nossa Marinha de Guerra, para o transporte de Cardiais, padres e freiras. Para que a religião católica seja oficializada falta apenas um decreto.

MISTIFORIO REPUBLICANO RELIGIOSO. — Em outros rumos não sendo, nós brasileiros, mais felizes. O decreto de 30 de Abril de 1931 está sendo intransigentemente repudiado por mais de 80% da população alfabetizada e pensante do Brasil. No seio, porem, de 20% que apoiam o programa clerical, há alguns professores e inspetores escolares que saem dos seus cuidados, abandonam os deveres, para se transformarem em monitores religiosos e faze em da escola um campo de proselitismo.

Nas repartições públicas, aqui e em certos Estados, são colocados altares e solenemente inaugurados os "santos" padroeiros. Para os quartéis de algumas policias e, mais tarde, para o Exército, foram designados capelães. Nas ruas do Rio de Janeiro, cordões de guardas civis interrompem o trânsito de quem trabalha para pôr em ordem as procissões.

AUXILIO OFICIAL. — O auxilio oficial da União, dos Estados e dos Municipios, à igreja católica romana, para construção de templos e catedrais, para celebração de atos religiosos, para a formação de patrimonios de bispados, para a construção de casas paroquiais e de conventos, etc., em todo o territorio nacional, vem causando serias e crescentes apreensões a todos os verdadeiros patriotas e republicanos, diante da facilidade com que é aplicado, ilicitamente, o dinheiro público, para estabelecer ou subvencionar uma religião. Os auxilios têm sido representados por doações de propriedades públicas e por milhões e milhões de cruzeiros, notadamente para as interminaveis obras da Catedral de São Paulo e para a Catedral de Belo Horizonte, alem da de Porto Alegre, o último e escandaloso fato foi divulgado pelos jornais de ontem, nos seguintes termos: "O Sr. Hildebrando de Góis recebeu, ontem, um oficio do Cardeal Arcebispo do Rio de Janeiro, D. Jaime de Barros Câmara, comunicando-lhe que já escolheu definitivamente o local para a futura Catedral, que será numa das quadras da praça Paris onde se encontra atualmente o busto de Varnhagem. Agradeceu, tambem, o gesto do Prefeito de doar o terreno em que se vai esguer a nova Catedral".

A Coligação, dando conhecimento desses fatos, pede, aos nobres republicanos da Assembléia Nacional Constituinte, a inclusão, onde couber, no texto da Magna Carta, em elaboração, do seguinte:

I) — Nenhum culto ou igreja gozara de subvenção ou auxilio oficial, nem terá relações de dependencia ou aliança com o Governo da União ou o dos Estados.

II) — E' vedado à União, aos Estados, aos Territorios, aos municipios e ao Distrito Federal, estabelecer, subvencionar, auxiliar ou embaraçar o exercicio de qualquer igreja ou culto.

SERVIÇO DE PROTEÇÃO AOS INDIOS. — Um dos sonhos do clero é tomar conta do Serviço de Proteção aos Indios. O Exército tem evitado essa deshonra nacional. Ninguem proibe os padres salesianos continuem a exercer a missão que seus chefes determinaram, mas não devem passar dessa esfera.

A COLIGAÇÃO, O ESTADO E A REPÚBLICA. — A Coligação Nacional Pró Estado Leigo, levando esses fatos ao conhecimento das forças liberais da Nação, sente-se no dever de tornar claro o papel que se impôs. Como conjunto de correntes de pensamento que trabalham a alma nacional, não tem, nem poderá ter, feição sectaria. Quer a mais ampla liberdade de conciencia para todas as correntes religiosas, sociais, e filosóficas; a mais perfeita igualdade de todos perante as autoridades e as leis, sem restrições nem favores. Quer que a religião viva de seus proprios recursos, sem nenhum apoio do Estado. Deseja que a República mantenha a orientação consagrada na Constituição de 1891, considerando questão fechada a permanecia das disposições do art. 72 da referida Constituição e de todas as demais que tiverem relação com as igrejas e os cultos.

A Coligação Nacional não combate nenhuma religião, por ser, como de fato é, o ponto de contacto de todas as doutrinas, dentro do respeito mutuo. Representando a união dos brasileiros de todas as correntes de pensamento, em seu seio não prepondera nenhuma delas, preocupando-se todas com o bem coletivo. Opor-se-á, porem, à pretensão de qualquer credo que ambicione ter supremacia sobre as demais, por meio de aliança com o Estado, visto saber que dessa supremacia adviriam consequencias funestissimas para a paz da familia e a segurança do regime republicano.

Nestas condições, aconselha a união e a organização do povo brasileiro sem distinção de raças ou credos, adotando, para melhor compreensão e maior clareza, as seguintes definições e principios republicanos adiante expressos, cuja consagração da Carta Magna, que está sendo elaborada, fica confiada aos verdadeiros patriotas da Assembléia Nacional Constituinte:

DEFINIÇOES

I) — O Poder Temporal é o Estado, que é a representação juridica da sociedade;

II) — O Poder Espiritual é exercido pelo conjunto espiritual de todos os habitantes do país, pensando individualmente, isolados ou reunidos em associações, igrejas, credos e cultos, religiosos ou filosóficos, garantidos pelo Poder Temporal, acima referido.

O Poder Temporal é neutro em materia de fé ou de convicção filosófica, e tem o dever de respeitar e garantir o individuo pensante, considerando-o igual aos conjuntos de individuos que pensem de modo diverso, sendo-lhe vedado apreciar a questão de minorias ou maorias espirituais. Na organização da Sociedade, para que exista harmonia e paz, o Estado deve estabelecer que o direito de um é igual ao direito de milhões. E qualquer que fuja ao cumprimento desse principio ou, negligentemente, deixe que o posterguem ou promova a sua desmoralização, está concorrendo para a ruina da República.

Para que haja ordem e justiça deve haver a separação absoluta entre o Poder Temporal e o Poder Espiritual, o que se convencionou chamar "igreja ou igrejas livres no Estado livre" e que no futuro devemos generalizar para "credos livres no Estado livre", porquanto só este é capaz de garantir a ordem social perfeita, a liberdade de conciencia ampla e irrestrita, facilitando a cultura, as pesquisas cientificas, o desenvolvimento das artes e das ciencias, conducentes às altas conquistas do espirito, em todos os ramos do saber humano.

PRINCIPIOS

III) — O Estado deve adotar e fazer cumprir os seguintes principios:

a) — Plena liberdade a todos os brasileiros de se associarem, de se reunirem, e de expressarem seus pensamentos, pela imprensa, pela tribuna, pelo radio, etc., dentro da ordem e da lei;

b) — Absoluta separação entre as igrejas e o Estado;

c) — Igualdade e liberdade de todos os cultos perante a Lei;

d) — Laicidade do ensino em todas as escolas oficiais, de modo que qualquer faculdade de instrução religiosa não interfira com este principio;

e) — Nenhuma interferencia do Estado nas funções de qualquer igreja;

f) — Nenhuma intromissão de atos religiosos nas solenidades civicas, a fim de evitar coações ou constrangimentos;

g) — Nenhuma distinção, entre brasileiros, ou mesmo entre estrangeiros, em virtude de maioria de adeptos por parte de qualquer religião, visto que todas as igrejas são iguais perante a lei e funcionam dentro do direito comum, que não reconhece maorias nem minorias em materia espiritual;

h) — Será permitida a assistencia espiritual, quando solicitada, nos estabelecimentos de internação coletiva, sem remuneração e contanto que não haja constrangimentos dos favorecidos;

i) — Secularização dos cemiterios, com todos os principios decorrentes, ficando a cargo de autoridades públicas.

Encerrando o presente Manifesto, a Coligação Nacional Pró-Estado Leigo reafirma a sua confiança nos principios republicanos e democráticos que nos têm assegurado a liberdade de conciencia em nossa Patria, e apela para os nobres representantes do Povo Brasileiro para que mantenham a laicidade do Estado, fortalecendo os laços de paz e fraternidade entre os homens, a fim de que nos conservemos dignos do passado e não venha a ser a nossa memoria amaldiçoada pela posteridade.

Rio de Janeiro, 14 de agosto de 1946.

Pelo Conselho Diretor da Coligação Nacional Pró-Estado Leigo

A COMISSÃO:

(a) *Artur Lins de Vasconcelos Lopes*
Presidente.

(a) *Everaldino Acester da Fonseca*
1º Vice-Presidente.

(a) *Levindo Melo*

(a) *Mattathias Gomes dos Santos.*"

Qualquer correspondencia deverá ser dirigida à sede provisoria da Coligação, à rua Silva Jardim, n.º 23, Rio de Janeiro.

(Transcrito do "Jornal do Comercio" de 18 de agosto de 1946.)

Caminhão Chevrolet -- 19

Vende-se à Avenida Rodrigues Alves n.º 435, sobrado, um auto-caminhão "Chevrolet" Gigante, tipo 1934, de 3 toneladas, 6 cilindros e 30 HP.

E' AMANHÃ QUE CHEGA AO RIO

CHOLA LUNA

a criadora de "ADIOS, PAMPA MIA!", que FRANCISCO CANARO enviou ao Brasil como mensagem de agradecimento pelo êxito de seu tango-obra-prima!

CHOLA LUNA

em 8 DIAS que COINCIDEM com os ÚLTIMOS OITO DIAS de

SONHO CARIOCA

a revista que deu novos rumos ao teatro brasileiro! Hoje e todas as noites, às 20 e 22 horas no

CARLOS GOMES

Em 30 de agosto: um mundo de cores, raças, ritmos, na nova revista de Chianca de Garcia, "A VOLTA AO MUNDO", com o elenco de ouro da URCA e NOVAS ATRAÇÕES

Aproveitem os últimos minutos dos preços baratíssimos da liquidação da "INOVAÇÃO"

Visita do presidente da República à Escola Feminina de Artes e Oficios

O general Eurico Dutra esteve, na manhã de ontem, na Escola Feminina de Artes e Oficios, do Serviço de Assistencia a Menores do Ministerio da Justiça, inaugurando as novas instalações. Acompanharam-no o ministro da Justiça o seu ajudante de ordens, capitão Humberto Peregrino. Naquele estabelecimento, o chefe do Governo foi recebido pelo sr. Meton de Alencar Neto, diretor do Serviço de Assistencia e Menores, pela irmã Bom Conselho e outras religiosas. Ao decer do automovel, o presidente já encontrou ali o chefe de Policia, o comandante do Corpo de Bombeiros, o desembargador Sabóia Lima, os srs. Alberto Mourão Russel, Gabriel de Lucena, Heitor Calmon, Gastão Cavalcanti, Paulino Cavalcanti e outras pessoas. Ao entrar no referido estabelecimento, o presidente foi saudado pelas alunas, ao som do hino nacional. Iniciada a visita, s. exc. percorreu todas as dependencias da Escola, presidindo, por último, ao ato inaugural de uma "Ceia do Senhor", cuja benção foi feita pelo cônego Távora. No decorrer da visita, o sr. Meton de Alencar congratulou-se com o presidente da República, pela atenção dispensada ao Serviço de Assistencia a Menores.

União Nacional dos Estudantes

SERVIDOR EMERITO DO ESTUDANTE — Realizar-se-á como foi amplamente anunciado, na próxima sexta-feira, às 16 horas, no Salão Nobre da Escola Nacional de Belas Artes, a entrega ao lider universitario Hugo Leite, do titulo de "servidor emérito" que lhe foi conferido pelo IX Conselho Nacional dos Estudantes. Falarão os seguintes oradores: Osmar Tavares, pela U. N. E.; Tiberio Nunes pela U. M. E.; José Eiras Pinheiro, pela D. C. E.; Aroldo Cardoso de Sousa, pela F. A. E.; dr. Julio Sá pelos ex-lideres universitarios, o homenageado e o Reitor da Universidade prof. Inacio de Azevedo Amaral.

Concurso literario em lingua francesa

A embaixada do Brasil em Paris acaba de comunicar ao Itamaratí haver a empresa editorial "L'Alliance Litteraire Française", Avenue de Villiers, n.º 2, daquela capital, organizado um concurso literario em lingua francesa, no qual poderão tomar parte os homens de letras de todos os paises.

O trabalho a ser apresentado, em francês, deverá consistir de um conto ou novela, de trinta páginas datilografadas. As produções premiadas — uma para cada país representado — serão reunidas em volume editado pela referida editora e divulgadas não só em França, mas em todos os paises participantes desse concurso, recebendo cada autor os direitos respectivos no seu país, de acordo com as normas da "Société des Gens de Lettres de France". O concurso será encerrado em 15 de setembro próximo, e a obra premiada publicada em janeiro de 1947.

Reunião de químicos

Para debater os aspectos da reestruturação da carreira realizada ultimamente na parte que se refere aos Químicos, o Sindicato dos Químicos do Rio de Janeiro, promove uma reunião ampla, em sua sede, à rua Senador Dantas, n.º 19, salas 105/7/9.

Para essa reunião são convidados todos os químicos, sindicalizados, ou não, para que nesse debate amplo possa a diretoria do Sindicato tomar atitude que proteja os justos interesses dos profissionais e seja organizada uma atuação uniforme.

A reunião será realizada hoje, às 20 horas e 30 minutos, na sede do Sindicato.

Faculdade Nacional de Medicina

PROVA PARCIAL

CLINICA PROPEDEUTICA CIRURGICA: — Hoje, às 10 horas, no Hospital Moncorvo Filho. — Serão chamados os seguintes alunos do quarto ano: — Milton de Resende Viegas — Benito Filipino — Vicente de Paulo Resende — Renato Ferreira Neto — Antonio Vial — Luiz Gonzaga Mauad — Valter Dias Terra — Antonio Augusto Moniz Viana — Atos Gomes de Freitas — Henrique Jorge Junqueira Morgan.

ANATOMIA PATOLÓGICA: — Hoje às 13 horas, no Instituto Anatômico. — Serão chamados os alunos: — Joaquim Durão Pereira e Carlos Bastos da Silva.

CLINICA UROLÓGICA: — Hoje, às 8 horas, no Serviço do Professor Baena. — Serão chamados os alunos de ns.: — 45 — 46 — 78 — 92 — 134 — 184 — 158.

EXAME FINAL

ANATOMIA PATOLÓGICA: — Hoje, às 13 horas, no Instituto Anatômico. — Serão chamados os alunos: — Nelson Fernandes de Oliveira — Paulo Seatena — Henrique Rodrigues Vieira.

FISIOLOGIA: — Amanhã, às 10 horas, no Laboratorio da Cadeira. — Será chamado o aluno Miguel Lucio Cruz e Silva.

CLINICA CIRURGICA: — (Segunda chamada). — No Serviço do Professor Castro Araujo. — Será chamado o aluno do quinto ano de n.º 158.

Festa no "Colegio Resende"

Amanhã, o "Colegio Resende" abrirá o seu auditorio para dar lugar à realização da festa artistica e cultural do "Programa dos Novos". Nessa sua irradiação, a hora radiofônica dos colegios apresentará a programação seguinte:

Radio-teatro — "Dona Barbara está doente...", interpretada pelos alunos: Elza Guimarães, Heleno Cyrano de Melo, Vera Ivete Lucas, Haroldo Braga, Tulio Gonik, Heny da Silva e Jair Morais; Solos de piano pelas alunas Silvia Dias da Costa e Denise Bucci Tourase; Solos de canto pelas alunas Hilda Dias da Costa e Thais Bellini; "Chiribiribi", de Pestalozi, em solo de acordeon, pelo aluno Alexis Cordeiro de Melo; 2 números pelo conjunto "Boogule Players"; "Hino do Trabalhador" e "Marcha da Vitoria", pelo coro orfeônico do colegio; Torneio Cultural, "Quem está sobrando?", Torneio para o auditorio, etc.

U. E. N. D. E.

A União dos Educadores do Nono Distrito Educacional vai promover, a 7 de setembro p. v., uma Parada Civico-Escolar, no bairro de Engenho de Dentro. Para esse fim, a Comissão Executiva, por seu secretario geral, está solicitando as necessarias providencias aos diretores de todos colegios particulares do 9.º D. E.

A U. E. N. D. E., em sua reunião de 3 de agosto, resolveu tambem aderir ao movimento popular em favor da aquisição da casa em que viveu e morreu o poeta patricio Catulo da Paixão Cearense.

ARTIGO 91

O mais completo curso da cidade é o da A. C. M. (Rua Araujo Porto Alegre, 36). Corpo docente idoneo. Aulas intensivas de revisão de todo o programa. Aulas pela MANHÃ e à NOITE. Restam poucas vagas.

Associações culturais e científicas

CLUBE DOS ADVOGADOS — A diretoria do Clube dos Advogados, aproveitando a ocasião de estar sendo elaborada a nova Constituinte, resolveu promover uma serie ed conferencias em sua sede social na rua Buenos Aires, n.º 70, 6.º andar, sobre temas constitucionais, a cargo de juristas que acederam à idéia. As primeiras conferencias da serie organizada, serão realizadas nos seguintes dias, às 17 horas e 30 minutos: Dia 30 deputado Aliomar Baleeiro, professor da Faculdade de Direito da Baia — "Reforma Social atraves de Leis Econômicas"; Dia 13 de setembro — deputado Hermes Lima, professor da Faculdade Nacional de Direito — "A nova Constituição"; dia 27 de setembro — senador Atilio Vivaqua ex-professor da Faculdade Nacional de Direito. — "O Poder Judiciorio na Constituição".

FEDERAÇÃO DAS ACADEMIAS DE LETRAS — Em sua última reunião, a diretoria da Federação comunicou aos presentes que o Ministerio das Relações Exteriores vai tratar da redição das poesias que Villaespesa traduziu de Castro Alves. Na mesma sessão, foi aprovado um voto pelo falecimento do professor Venancio Filho.

INSTITUTO DE COLONIZAÇÃO NACIONAL — Realizar-se-á na próxima 6.ª-feira, às 21 horas, no auditorio do Ministerio da Educação, a sessão mensal deste Instituto, com uma conferencia da dra. Helena Paes de Oliveira, sôbre a "A industria da pesca no Brasil e nos Estados Unidos". A conferencista é a única especialista brasileira, formada em tecnologia das industrias de pesca dos Estados Unidos, tendo percorrido os centros industriais e pesqueiros da América do Norte. A exposição será ilustrada por um filme e projeções.

CENTRO DE CULTURA E DEBATES — A convite do Centro de Cultura e Debates, nosso confrade Calazans de Campos realizará na sede dessa instituição, Seção de Filosofia, no próximo dia 27, às 17 horas, uma conferencia sôbre a "Clareza e atualidade do genio grego". O conferencista será saudado pelo monsenhor Azevedo Maia.

Homenagens ao Duque de Caxias

CONCENTRAÇÃO CIVICA — ROMARIA AO TÚMULO DO PATRONO DO EXERCITO

O secretario geral de Educação, tendo em vista que transcorre, no dia 25 do corrente, a data de aniversario do nascimento de Luiz Alves de Lima e Silva, Duque de Caxias, baixou uma resolução recomendando o seguinte:

a) — Sejam prestadas, em todos os estabelecimentos de ensino dependentes da Secretaria Geral de Educação e Cultura, homenagens especiais ao Duque de Caxias no transcurso da semana que lhe é oficialmente consagrada e que vai de 18 a 25 do corrente, cabendo ao Departamento de Educação Complementar tomar as providencias necessarias para que a participação dos escolares se revista da maior eficiencia;

b) — Na semana em questão, durante as irradiações do "Programa de Educação Civica" organizado pelo Serviço de Educação Civica e de Intercambio Escolar, através da Radio Roquete Pinto, ocupem o microfone dessa emissora professores e alunos que dissertem sobre a inconfundivel personalidade do Duque de Caxias;

c) — Seja efetuada, no dia 23, às 15 horas, uma romaria civica ao túmulo do Patrono do Exército, no cemiterio de Catumbi, pelos alunos da Escola Estados Unidos, sob o patrocinio do Centro de Civismo e Intercambio "Duque de Caxias" do referido estabelecimento, os quais colocarão flores na campa do heróico soldado, entoarão o Hino Nacional e o Hino ao Duque de Caxias e ouvirão a palavra de um orador eminente sobre o pacificador do Brasil;

d) — No dia 24, às 9 horas, junto ao monumento do maior soldado do Brasil, pelos alunos das escolas Duque de Caxias, José Alencar, Rodrigues Alves e Amaro Cavalcanti, se realize uma concentração civico-orfeônica em homenagem ao glorioso Duque, durante a qual sejam cantados o Hino Nacional Brasileiro e o Hino ao Duque de Caxias e feita uma alocução por um representante do Exército, a ser especialmente convidado".

Procurem seus diplomas

São convidados a procurar, na Diretoria do Ensino Comercial, os diplomas cujo pedido de registro foi deferido, mas não efetuado o pagamento da respectiva taxa, os seguintes interessados:

1 — Maria Amelia de Queiroz; 2 — Alberto Teodosio; 3 — Luiz Aires de Sousa; 4 — Orif Antonio Jaber; 5 — Rubens Maximiniano Gomes; 6 — Pedro Barbosa; 7 — Silas Muri; 8 — Augusto Flavio Soares de Lima Junior; 9 — Consiglia Stela Carrozo; 10 — Felisberto Alvim de Meneses; 11 — Carlos Alberto Garcia Calioli; 12 — Raszka Borensztajn; 13 — Inacio Campos Cordeiro; 14 — Iracema de Sousa; 15 — Garroff Weigert; 16 — Valdemar Alves Maia; 17 — José Alves da Costa; 18 — Antonio Luiz Cardoso de Sales; 19 — Julieta N. Fayad; 20 — Nadir Laversveller de Morais; 21 — Almir Laversveller de Morais; 22 — Osvaldo de Azevedo Pereira; 23 — Berta Gruman; 24 — João Vastano; 25 — Valter Carneiro de Araujo; 26 — José Fernandes de Sousa; 27 — Marta Maldaner; 28 — Daniel Chagas de Camargo; 29 — Alberto Machado da Silva Junior; 30 — Julio Jadon; 31 — Cicero Tizzot; 32 — Valter de Sousa Alonso; 33 — José Carlos Soares; 34 — Edgar Weber; 35 — José Carmo Hartmann; 36 — Isaura Piccini; 37 — Valckenaer Etcheverry; 38 — Nadi Eda Funk; 39 — Dalirio Zirbes; 40 — Henrique Lafin Filho; 41 — Ala Recida Craoel; 42 — Julio Barbosa dos Santos Sobrinho.

"O inspetor de alunos procura definir sua posição

Recebemos da Escola Técnica "Paulo de Frontin":

"Relativamente à nota publicada no DIARIO DE NOTICIAS de 13 do corrente sob a epigrafe acima, vimos trazer nosso testemunho do quanto é eficiente o trabalho dos inspetores, dedicados educadores e auxiliares imprecindiveis da Orientação Educacional.

Enviamos, portanto, nossa inteira solidariedade a qualquer campanha que vise melhorar a situação de tão abnegados auxiliares.

Gratos pela publicação desta, subscrevemo-nos atenciosamente a) — *Isabel Pinto Peixoto da Cunha* — Orientadora; — *José Teófilo Leão de Aquino*, — Orientador".

Faculdade Nacional de Arquitetura

Serão reiniciadas as conferencias culturais ligadas ao curso normal de Resistencia dos Materiais do 3.º ano da Faculdade, a cargo do catedrático professor Felipe Reis.

Na sexta-feira, 23, às 10 horas, falará o engenheiro Icaraí da Silveira, diretor da Revista P. D. F. e autor de varios trabalhos sobre "O comportamento elástico dos solos e de outros materiais".

Na semana seguinte, no dia 30, às mesmas horas, falará sobrde "Emilio Baumgart e sua obra", o engenheiro chefe desse escritorio, o professor Artur Eugenio Jermann, da Escola N. de Engenharia, que contará com a presença da viuva do grande engenheiro brasileiro. As palestras serão públicas.

Concurso para professor elementar da Prefeitura

Comunicam-nos:

"São convidados a se reunirem no dia 23, às 20 horas, na UNE, os candidatos inscritos no concurso para professor elementar supletivo da Prefeitura, a fim de tratar de assuntos de seu interesse".

Conferencias

SR. HILDEBRANDO HORTA BARBOSA — Hoje, às 17,30 horas na Associação Brasileira de Educação, sobre o tema "Lei de Galileu ou da Coexistencia".

VIOLINISTA SZERING — Dia 28, às 17 horas, na Casa do Estudante do Brasil, sobre "Paderewsky, grande artista e grande patriota". Entrada franca.

PROFESSOR CASTRO REBELO — Hoje na Casa do Estudante do Brasil, subordinada ao titulo "Ciencia e misticismo na elaboração da ordem jurídica".

EMBAIXADOR JEAN DESY — No próximo dia 30, às 17 horas, no Instituto Interalíado de Alta Cultura (Itamaratí) sobre o tema "Le concept et les conditions de la démocratie".

JORNALISTA J. PIRES WYNNE — Amanhã, às 17 horas, na A. B. I., sobre o tema "Novos rumos da Historia".

SR. CALAZANS DE CAMPOS — No dia 27, às 17 horas, no Centro de Cultura e Debates, sobre o tema "A clareza e atualidade do genio grego".

PROFESSOR SAN TIAGO DANTAS — Hoje, às 20,30 horas, na rua São Clemente 320, sobre o tema: — "A preparação do advogado".

DR. GABRIEL FILGUEIRAS — Hoje às 17,30 horas, na Associação Química do Brasil, sobre o tema — "Industrialização de produtos vegetais".

MAJOR JONATAS SALATIEL DIAS DA ROCHA — Amanhã, às 17 horas, na Sociedade Brasileira de Geografia, sob o tema "Devastação florestal no país: os beneficios da floresta; a árvore".

WILLIAM J. GRIFFIN — No dia 23, às 17 horas, na Faculdade de Filosofia, a terceira palestra da serie subordinada ao titulo geral "Movements in North American Literature Since 1846".

PROF. DIENO CASTANHO — Hoje, às 20 horas, na Associação Cristã de Moços, sobre "Alimentação, fator de saude".

Educação e Cultura

DIARIO ESCOLAR

Movimento Universitario

Promulgada a Lei Orgânica do Ensino Agrícola

Aprovado, tambem, o Regulamento dos seus currículos

O presidente da República promulgou, ontem, a Lei Orgânica do Ensino Agrícola, constituida de dez titulos e setenta e sete artigos.

Por um decreto-lei estabeleceu as disposições transitorias para execução da referida Lei. Ainda, por outro decreto, aprovou o Regulamento dos Curriculos do Ensino Agrícola.

A Lei Orgânica, ontem promulgada, trata em seu titulo I, da disposição preliminar; no titulo II da organização do ensino agrícola; no capitulo I, das finalidades do ensino agrícola; no capitulo II, dos principios gerais do ensino agrícola; no capitulo III, dos ciclos e dos cursos; no capitulo IV, dos titulos de estabelecimentos de ensino; no capitulo V, da articulação do ensino agrícola e deste com outras utilidades do ensino; no titulo III, dos cursos de formação; no capitulo I, da estrutura dos cursos; no capitulo II, dos trabalhos escolares e complementares; no capitulo II, da divisão e distribuição de tempo na vida escolar; no capitulo IV, da vida escolar; no capitulo V, da instrução moral e civica; no capitulo VI da orientação educacional ou profissional; capitulo VII, da educação religiosa; no titulo IV, dos cursos de continuação e de aperfeiçoamento; no capitulo I, dos cursos de continuação; no capitulo II, dos cursos de aperfeiçoamento; no titulo V, do ensino agricola feminino; no titulo VI da organização escolar; no capitulo I, dos estabelecimentos de ensino agricola federais, equiparados e reconhecidos; no capitulo II, da administração escolar, no capitulo II, de corpo docente, no capitulo IV, da construção e do material escolares; no capitulo V, do ensino primario nas escolas de iniciação agricola; no capitulo VI, da organização o regime em cada estabelecimento de ensino; no titulo VI, do regime disciplinar; no titulo VII, da iniciação agricola para os maiores de dezoito anos; no titulo VII, da educação agricola circunvizinha, no titulo IV, das providencias previstas para desenvolvimento do ensino agricola; no titulo X, das disposições finais.

Concurso de ensaios sobre a cultura norte-americana

Comunicam-nos:

"O Instituto Brasil-Estados Unidos e a Sociedade Felipe D'Oliveira, tornam público que instituiram, no corrente ano, um premio denominado "Presidente Roosevelt", a ser conferido ao autor de um Ensaio sobre a cultura norte-americana, mediante as seguintes condições:

1.º) — Os ensaios, assinados com pseudônimo, serão escritos em português, na ortografia oficial, deverão conter, no máximo, 50 páginas datilografadas, em espaço duplo.

2.º) — Os concorrentes deverão entregar seus trabalhos à secretaria do Instituto Brasil-Estados Unidos, à Avenida México, n.º 90, sétimo andar, nesta cidade, em três vias, até o dia 31 de outubro do corrente ano.

3.º) — Juntamente com o trabalho destinado ao concurso, o autor entregará um envelope no qual conste, do lado de fora o pseudônimo por ele usado e no interior, um cartão, com seu verdadeiro nome. Este envelope será aberto pela comissão julgadora, depois de por ela conferido o premio, que é de Cr$ 5.000,00.

4.º) — A entrega do premio, se possivel, realizar-se-á no dia 6 de dezembro do corrente ano.

5.º) — Os trabalhos enviados ao concurso não serão devolvidos a seus autores.

6.º) — A comissão julgadora será constituida de três membros indicados, respectivamente, pela Sociedade Felipe D'Oliveira, pelo Instituto Brasil-Estados Unidos e pela Faculdade Nacional de Filosofia da Universidade do Brasil".

Faculdade de Economia e Finanças do Rio de Janeiro

OS NOVOS DIRIGENTES DO DIRETORIO ACADEMICO

Os alunos da Faculdade de Economia e Finanças do Rio de Janeiro, reuniram-se em assembléia geral extraordinaria para eleição da nova diretoria, que foi empossada a 14 do corrente mês.

A diretoria eleita foi a seguinte:

Presidente — Azuil R. Ferreira; vice-presidente — Pedro Joaquim Tavares; primeiro secretario — José Rabelo; segundo secretario — Luiz Tenembau; primeiro tesoureiro — Samuel Goldbach; segundo tesoureiro — José Rulivo; diretor artistico e social — Luiz Lamhut; diretor cultural — Valter José Nogueira; diretor de publicidade — Luiz Brunini; bibliotecario — José Leal da Silva.

III Congresso Metropolitano dos Estudantes

O presidente da União Metropolitana dos Estudantes convoca para hoje às 19 horas, a Comissão Organizadora do III Congresso Metropolitano dos Estudantes, assim constituida: Nader Sales Nahar, Geraldo Dilner, Altir Correia, João Portela Freire, José Francisco da Silva Rui Arantes, Claudio Meira Coelho, Wilson Loureiro de Oliveira, Osmar Tavares.

Faculdade Nacional de Filosofia

SEGUNDAS CHAMADAS DE PROVAS PARCIAIS

SOCIOLOGIA: — Dia 22 de agosto, às 14 horas, no Edificio Principal.

FUNDAMENTOS BIOLÓGICOS DA EDUCAÇÃO: — Dia 23 de agosto, às 14 horas.

ÉTICA, ESTÉTICA E FILOSOFIA GERAL: — Dia 23 de agosto, às 13 horas.

CRÔNICA FORENSE

O bicho carpinteiro

Há juizes que sofrem de bicho carpinteiro. São homens honrados, podem trazer seu trabalho em dia, mas o bicho carpinteiro dentro deles está sempre a coçar. A vida remançosa de magistrado não lhes satisfaz inteiramente o temperamento, daí a necessidade de bolir fora de sua seara, encarnar, nem que seja por algumas horas, papel diferente do que desempenha na cena do Foro.

Observava-se outro dia, numa das rodas que se formam antes das audiencias, a procedencia de alguns magistrados. Um colega de turma do dr. Oscar Tenorio, testemunha de sua tumultuosa trajetoria na academia, revelava sua surpresa diante da carreira que veio a escolher o ilustre titular da 11.ª Vara Cível. Parecia-lhe, no tempo de estudante, que ele trazia o selo de uma vocação politica irreprimivel. O dr. Hugo Auler, abandonando a carreira policial onde colhera grandes louros junto ao seu chefe Filinto Muller, parecia errar o caminho. Já o dr. Martinho Garcez sim, esse ostentava, mesmo na pose, uma vocação para desembargador.

O dr. Ari Franco, hoje no Tribunal, realizava a raridade de vir de um campo de futebol, o que, sendo muito comum nos Estados Unidos, nos parece aos brasileiros qualquer coisa de extravagante. E a seu respeito, precisamente, aludiu-se ao bicho carpinteiro. Alguem então contou:

— Sendo diretor da Faculdade do Rio de Janeiro, nos dias da recente campanha presidencial, o dr. Ari não permitiu que os alunos retirassem da secretaria um retrato do "petiço missioneiro". No dia da posse do ministro Linhares estava no Catete. Não se sabe em quem votou, porque o voto é secreto. Quando pareceu perigar a posição do atual chefe de policia circulou a pequena voz que seria substituido pelo dr. Ari. Quem espalhou o boato? Não se sabe, mas a coisa começou no Foro e o indigitado negava, com ar de quem tomava posse no dia seguinte. Pois bem. Um matutino abriu agora um concurso para saber quem devia estar no governo e lá já figura o nome do dr. Ari, que nada tem com o assunto afinal de contas. E' ou não é bicho carpinteiro?

SINIMBO

Escola Nacional de Engenharia

PROVA PARCIAL PARA HOJE

QUIMICA TECNOLÓGICA: — Às 14 horas, 2.ª chamada da 1.ª Prova Parcial, para os seguintes alunos: Tomaz Pompeu Borges de Magalhães, Magdala Seixas Ferreira, Luiz Fernando da Cruz Seco, Carlos Salazar, Antonio José Domingues de O. Santos, Miguel Pizzolante Filho, Paulo Fernando Alves Pinto, Jorge Maria Breton Lavié e Felipe Cusmanick.

ESTRADAS: — Ficou transferida para o dia 23, às 14 horas, a 2.ª chamada da 1.ª Prova Parcial

NOTA: — Os alunos que forem chamados para prestar exame dia 15, serão chamados dia 24. Os alunos que ainda não fizeram o pagamento das taxas devidas e constantes da relação a ser enviada a Universidade do Brasil, deverão fazê-lo com a máxima urgencia a fim de que não fiquem prejudicados em seus estudos.

CHAMADO AO ARQUIVO: — O senhor Gentil Falcão.

CHAMADO COM URGENCIA À SECÇÃO DE EXPEDIENTE: — Lisandro Viana Rodrigues.

Leis publicadas no "Diario Oficial"

O "Diario Oficial" da União publicou no dia 19 do corrente os seguintes decretos-leis: n.º 9.586, de 16.VIII., transferindo a sede do 5.º Distrito Naval; n.º 9.587, de 16.VIII., restabelecendo a vigencia do decreto-lei n.º 5.429, de 27. IV. 43; n.º 9.588, de 16.VIII., dispondo sobre a venda de sementes em público leilão nas localidades em que não haja leiloeiros matriculados; n.º 9.589, de 16. VIII., retificando o artigo 22 do decreto-lei n.º 9.202, de 26-IV-46 (funcionalismo do Itamaratí); número 9.590; de 16. VIII., modificando dispositivo da Lei do Selo; n.º 9.591, de 16 VIII., alterando o decreto que autorizou a União a liquidar dividas do Estado do Amazonas; n.º 9.592, de 16. VIII., reduzindo a dotação concedida ao Ministerio da Agricultura para profilaxia e cambate a epizootias e abre crédito suplementar ao mesmo Ministerio; n.º 9.593, de 16. VIII., desapropriando terrenos no Municipio de Pedro Leopoldo, Estado de Minsa Gerais; n.º 9.594, de 16. VIII., abrindo crédito ao Ministerio da Educação para pagamento de gratificações de magisterio; n.º 9.595, de 16. VIII., dispondo sobre a contribuição para o montepio civil e estabelecendo a pensão correspondente; n.º 9.600, de 16.VIII., autorizando a E. F. C. B. a adquirir materiais e equipamentos entrangeiros e a contrar com o Banco do Brasil as operações de crédito; n.º 9.601, de 16. VIII., autorizando a intervenção, pelo Governo, na Manaus Tramways & Light Co. Ltd; n.º 9.602, de 16. VIII., dispondo sobre operações de cambio; n.º 9.603, de 16. VIII., dispondo sobre as sociedades de crédito, financiamento ou investimento, n.º 9.604, de 16. VIII., prorrogando o prazo de isenção de impostos, selos e taxas para as transformações, incorporações ou fusões de sociedades de atividade bancaria.

O mesmo orgão publicou em igual data os seguintes decretos: n.º 21.656, de 16. VIII., transperindo função de tabela numérica; n.º 21.657, de 16. VIII., autorizando o Governo do Estado de Minas Gerais a construir uma linha de transmissão.

Dr. Astor Carvalho

MÉDICO

Res. — José Higino 237, Apt. 24 Cons. — Largo da Carioca, 5 — sala 413 e Conde de Bonfim 301 — sobrado

Universidade do Povo

Ainda se acham abertas as matriculas para o curso pré-ginasial na sede da Universidade do Povo, na Avenida Venezuela, n.º 27, sexto andar, sala n.º 612-A. A aula inaugural será dada dia 23 do corrente, às 19 horas.

Comunica ainda a Universidade do Povo que será criada a terceira turma de Inglês (básico), que funcionará as tercas e sextas-feiras, às 18 horas, sendo sua aula inicial no dia 23 do corrente, às 18 horas.

Todos os cursos são gratuitos.

Inglês-Conversação

WESTMINSTER ENGLISH-COURSE

Av. Erasmo Braga 28, 9.º andar — Prof. Adler. Há algumas vagas ainda. Informações: Tel. 27-1358.

CURSO DE ANATOMIA

Para cirurgiões-dentistas e estudantes de Odontologia, teórico-prático com trabalhos de dissecção.

Informações detalhadas, fone: 22-5223

Depósito dentario Catão

O que é "Mycéliôn":

"MYCÉLION" é o remedio moderno contra micoses da pele, denominadas FRIEIRAS, IMPINGENS, ECZEMAS, DARTROS, UNHEIROS e demais afecções ditas do ácido urico, como: BÓLHAS, RACHADURAS, VERMELHIDÕES, COMICHÕES, etc.

"MYCÉLION" e liquido para ser aplicado externamente, sobre os pontos afetados. E' de efeito rápido, seguro e dispensa dietas ou regimes alimentares. Não irrita nem mancha a pele e vende-se em todas as drogarias e farmacias do Brasil.

MINORATIVAS PRISÃO DE VENTRE?

CURSO SUPERIOR DE REVISÃO

VESTIBULARES

MATRICULAS ABERTAS PARA, O CURSO INTENSIVO, QUE SERA' INICIADO NO DIA 2 DE SETEMBRO PARA AS SEGUINTES TURMAS:

TARDE — "A" — Medicina, Odontologia, Agronomia e Farmacia.
"B" — Engenharia e Quimica Ind.
"C" — Direito e Filosofia.

NOITE — "A" — Medicina e Odontologia.
"B" — Direito e Filosofia.

O número de vagas é limitado.

Turmas pela manhã, tarde e noite, orientadas por professores da Universidade.

EXPEDIENTE: DAS 8 AS 11 E DAS 13 AS 19

RUA BUENOS AIRES, 81 - 1.º ANDAR — TEL. 23-0383

Os programas para hoje:

TEATROS

- JOÃO CAETANO - 43-8477. "Coração Materno", às 20 e 22 horas.
- RECREIO - 22-8161. "Não sou de Briga", às 20 e 22 horas.
- SERRADOR - 43-6442. "Uma Mulher Livre", às 20 e 22 horas.
- GLORIA - 22-9146. "O Bonitão", às 20 e 22 horas.
- GINASTICO - 42-4390. "Desejo", às 20,30 horas.
- CARLOS GOMES - 22-7581. "Sonho Carioca", às 20 e 22 horas
- REPUBLICA - 22-0271. "Eu Quero é Movimento", às 20 e 22 horas.
- RIVAL - 22-2721. "A Viuva dos Cachorros", às 20 e 22 horas.
- REGINA - "Avatar", às 20 e 22 horas.
- MUNICIPAL - 22-2885. O. S. B., às 21 horas.

CINEMAS

CINELANDIA

- CAPITOLIO - 22-6788. Sessões Passatempo — Caprichos da Fortuna (Parada Musical) — Soldados da Neve (Esportivo) — Amor de Fantoche (Nova Aventura de Popeye) — Um Passeio por Java (Viagem Colorida) — Burladores Burlados (Desenho do Seperrato) — Noticias Internacionais — A partir de 10 horas da manhã.
- METRO - 22-6490. "A Ultima Porta".
- ODEON - 22-1508. "Ainda por um Desejo" e "Pirata Dansarino".
- IMPERIO - 22-9348. "Noites de Farra".
- PALACIO - 22-0838. "Fantasia de Amor".
- PATHE' - 22-8795. "Sétimo Véu".
- PLAZA - 22-1097. "Amarga Ironia".
- REX - 22-6327. "Amok".
- VITORIA - 42-9020. "Alma em Suplicio".
- CINE S. CARLOS - 42-9525. "Inês de Castro".

CENTRO

- CENTENARIO - 43-8543. "Capitão Eddie".
- CINE - TRIANON - 42-6024. "Helena da Gasparia vai à caça" — "Os amigos às Direitas" — "Bikini" — "Fornalhas do Mundo" — "No Reino das Sereias" — Vasco x América — Desenhos — Comedias e Variedades.
- COLONIAL - "O Corcunda de Notre Dame".
- D. PEDRO - 43-6154. "Anjo Perdido" e "O Terrivel D. Juan".
- ELDORADO - 43-3145. "Os Daltons Retornam" e Behê Musical".
- FLORIANO - 43-9074. "Alma em Suplicio".
- GUARANI - 22-9435. "Vereda Solitaria" e "Seu Grande Triunfo".
- IDEAL - 42-1218. "Esta Noite Contigo".
- IRIS - 42-0768. "1812".
- LAPA - 22-2543. "Viva a Folia" e "Cabeça de Côco".
- MEM DE SA' - 42-2232. "Ressurreição" e "Atlantic City".
- METROPOLE - 22-8280. "Por Causa Dele".
- PARISIENSE - 22-0123. "Amarga Ironia".
- POPULAR - 43-1854. "A Cruz de Lorena" e "Tudo por uma Mulher".
- PRIMOR - 43-6681. "Amarga Ironia".
- REPÚBLICA - 22-0271. O Estrangulador de Brighton".
- RIO BRANCO - 43-1639. "Prisioneiro de Zenda" e "O Medico Destemido".
- SÃO JOSE' - 42-0592. "Anão Gigante".

BAIRROS

- ALFA - 29-8215. "Identidade Desconhecida" e "Terrores da Mata Virgem".
- AMERICA - 48-4518. "O Sétimo Véu".
- AMERICANO - 47-2803. "O Regresso do Fantasma" e "Loura Inspiração".
- APOLO - 48-4693. "Aventuras de Tom Sawyer" e "Sitio de Paris".
- ASTORIA - 47-0466. "Amarga Ironia".
- AVENIDA - 48-1667. "Amor à Terra".
- BANDEIRA - 28-7575. "Casa de Bonecas".
- BEIJA - FLOR - 28-8174. "Fantasmas às Soltas" e "Estudantes da Fuzarca".
- CATUMBI - 22-3681. "Rival nas Alturas" e "Quem com Ferro Fere".
- CAVALCANTI - 29-8038. "Miguel Strogoff" e "O que Matou por Amor".
- CARIOCA - 28-8178. "Alma em Suplicio".
- COLISEU - 29-8753. "A Meia Luz".
- EDISON - 29-4449. "Amor à Terra".
- ESTACIO DE SA' - 42-0817. "Encontro com o Perigo" e "Traidor Intruso".
- FLORESTA - 26-6257. "Quando a Mulher se Atreve" e "Cuidado com Mamãe".
- FLUMINENSE - 28-1404. "A Grande Valsa" e "Vereda Solitaria".
- GRAJAU' - 38-1311. "Por Causa Dele".
- GUANABARA - 26-9339. "Caminho de Estrelas" e "Cavaleiros de Santa Fé".
- HADDOCK LOBO - 48-9610. "Flor do Lodo".
- INHAUMA - 48-3850. "A Casa da Rua 92" e "Toureiros".
- IPANEMA - 47-3896. "Sétimo Véu".
- IRAJA' - 29-8330. "Força do Coração" e "Toureiros".
- JOVIAL - 29-0652. "Estranha Revelação" e "Uma Pequena Ideal".
- MADUREIRA - 29-8733. "Alma em Suplicio".
- MARACANA - 29-1910. "Mulheres e Diamantes".
- MASCOTE - 29-0411. "Hotel Reservado".
- METRO - COPACABANA - 47-2720. "Escola de Sereias".
- METRO TIJUCA - 48-8840. "Escola de Sereias".
- MEIER - 29-1222. "Alma Russa" e "Vaqueiros de Cozinha".
- MODELO - 29-1578. "Caminho de Estrelas" e "Cavaleiros de Santa Fé".
- MODERNO - 22-7979. "Mulheres e Diamantes".
- NATAL - 48-1480. "Herói de Mentira" e "Aparição Sinistra".
- OLINDA - 48-1042. "Amarga Ironia".
- ORIENTE - 30-1130
- PALACIO VITORIA - 48-1071. "Sherlock Holmes Contra o Spivo" e "Metralha Dourada".
- PARAISO - [illegible]
- PENHA - [illegible]
- PERA [illegible]
- [illegible]
- [illegible]
- [illegible]
- PIEDADE - "Está no Papo".
- PIRAJA' - 47-268. "Beije-me, Doutor".
- POLITEAMA - 25-1143. "Jardim de Allah".
- QUINTINO - 20-8290. "Aventureiros as Escravas" e "Eterno Vagabundo".
- RAMOS - [illegible]
- REAL - [illegible] "O Medico e o Monstro".
- RIVAL - [illegible]
- [illegible]
- RITA - [illegible]
- [illegible]
- [illegible]
- SAN SUCI - [illegible]
- SANTA CRUZ - [illegible]
- SANTA HELENA - [illegible]
- SANTO CRISTO - [illegible]
- SANTUARIO - [illegible]
- SAO CRISTOVÃO - [illegible]
- SAO FRANCISCO - [illegible]
- SAO JOÃO - [illegible]
- SAO JOSE' - [illegible]
- SAO LUIZ - [illegible]
- SAO MATEUS - [illegible]
- SAO MIGUEL - [illegible]
- SAO VICENTE - [illegible]
- [illegible]
- [illegible]
- [illegible]
-

Diario de Noticias

SEGUNDA SECÇÃO — Quarta-feira, 21 de agosto de 1946

Os casos dolorosos da cidade

Os leitores, que não quiserem levar pessoalmente os seus donativos aos endereços indicados, poderão trazê-los ao DIARIO DE NOTICIAS, onde serão recebidos pelo Gerente deste jornal, sr. Luiz Vilar Barroca, das 9 às 18 horas.

A entrega, pelo DIARIO DE NOTICIAS, das importancias recebidas, é feita todas as semanas, às sextas-feiras, entre 16 e 18 horas, quando poderão vir à nossa redação os leitores que desejarem assisti-la.

CASO 734

Na estrada de Agua Grande, em Irajá, bem na esquina da rua Indaiatuba, naquele distante suburbio, encontra-se desventurada familia, que ali se abrigou em mísero casebre sem dono. O terreno não tem número, a humilde morada é um velho barracão de madeira, de péssima cobertura e chão batido. Trata-se de um casal e sete crianças, prole grande demais para quem nada tinha, vivia do seu trabalho de operario, biscateiro de construções civis, e onde as leis de amparo a familias numerosas são praticamente ineficientes.

A existencia para esse homem, os recursos para fazer face à subsistencia de tanta gente, já eram coisa dificil. Mas a vida prosseguia sem fome. A mulher trabalhava tambem em serviços domésticos, cozinhava, lavava e olhava pelos filhos. Agora, porem, nem sabe ele, nem ela, como estão vivendo, se terão, mesmo, alguma coisa para alimento das crianças no dia seguinte. E' que adoeceu gravemente o trabalhador. Não sabe bem se se trata de impaludismo. Tem os pés enormes, o ventre timpanoso, o figado que lhe não cabe quase no abdomen. E lá se vão assim mais de seis meses.

Esse homem valeu-se do Hospital Getulio Vargas no inicio da molestia. Esteve ali internado, mas, como diz, não lhe deram "volta". Depois disso, foi que, sem recursos de especie alguma, não podendo voltar à ardua tarefa da sua profissão, foi parar no barraco de Irajá.

Quem trabalha, hoje, é só a mulher. E, assim, se era antes dificil a subsistencia da familia, quase se faz impossivel presentemente. Há no interior do casebre absoluta pobreza. Nem sempre o prato é repetido nas vinte e quatro horas de um dia e esse mesmo é único, quando não falta, é sempre insuficiente.

Como o caso desta pobre familia, outros existem por aí em fora. Não é hábito muito raro as grandes fábricas de tecidos, outras de conservas nacionais, peixe, carne, doces em lata, massas alimenticias e biscoitos, reservarem retalhos inaproveitaveis para o comercio, sobra de produtos perfeitos, mas que, por qualquer motivo, não se prestam para embalagem, e que são mandados, gratuitamente, para asilos e estabelecimentos congêneres de assistencia particular. A verdade, porem, é que, mesmo na época dessas remessas, a alimentação para os recolhidos não varia do feijão cozinhado apenas em agua e sal, fubá e um pedaço de carne de infima classe, quando há carne. Para onde vai tudo isso? Não seria muito mais certo, preenchendo a completa finalidade das dádivas, que às familias pobres dos suburbios longinquos dos cortiços, das favelas, fossem elas enviadas, e diretamente?

A nossa assersão não é novidade. Nunca ninguem comeu em tais abrigos mais do que o trevialíssimo. Façam um inquérito pessoal os que procedem às referidas dádivas, sem que se anunciem, e constatarão toda a verdade, infelizmente. Se houver exceção, será exceção honorissima e para provar a regra...

Donativos em nosso poder

Importancia recebida anteriormente, conforme discriminação feita na edição de domingo		Cr$ 4.395,00
Recebemos mais:		
Uma espirita — casos 724 e 731 — Cr$ 20,00 para cada, no total de	Cr$ 40,00	
Um espirita — caso 724	Cr$ 5,00	
Uma espirita — caso 724	Cr$ 20,00	
Alcides Pereira — caso 237	Cr$ 20,00	
Dina — caso 733	Cr$ 40,00	
Menino Ronaldo L. Araujo — caso 733	Cr$ 100,00	
Izaltino Rodrigues — caso 689	Cr$ 20,00	
Por graças a Deus — Três Irmãos — caso 724	Cr$ 30,00	
A. B. P. — caso 703 — Cr$ 10,00, e casos 689 e 733 — Cr$ 20,00 para cada, no total de	Cr$ 50,00	
Familia da rua do Bispo — caso 725	Cr$ 30,00	
Em louvor a Sta. Joana D'Arc — casos 576 e 547 — Cr$ 50,00 para cada, e caso 667 — Cr$ 30,00, no total de	Cr$ 130,00	
Um grupo de espiritas — caso 237 — Cr$. 75,00, e caso 681 — Cr$ 70,00, no total de	Cr$ 145,00	
Manuel Fernandes — casos 696 e 716 — Cr$ 10,00 para cada, no total de	Cr$ 20,00	
A. S. Gomes — caso 733	Cr$ 50,00	
Marina Nyze — caso 652	Cr$ 50,00	
L. C. A. — caso 733	Cr$ 100,00	
Uma espirita fervorosa, A. L. Lung — caso 711 — Cr$ 20,00; casos 703, 714 e 723 — Cr$ 40,00 para cada; casos 732 e 733 — Cr$ 50,00, e caso 731 — Cr$ 30,00, no total de	Cr$ 270,00	
L. C. — casos 2, 4, 40, 60, 147, 190, 280, 281, 282, 283, 290, 334, 390, 378, 490, 540, 509, 617, 120 e 627 — Cr$ 25,00 para cada, no total de	Cr$ 500,00	
Anônimo — caso 693 — Um embrulho e mais	Cr$ 20,00	
Sapataria Léte — caso 733	Cr$ 10,00	
Uma anônima — casos 731, 732 e 733 — Cr$ 5,00 para cada, no total de	Cr$ 15,00	
Emeryk — caso 733	Cr$ 10,00	
Maria Rosalina — caso 733	Cr$ 20,00	Cr$ 1.695,00
		Cr$ 6.090,00

Jorrou petroleo em Sergipe

Anuncia o "Jornal do Povo", de Aracajú, que o poço teria sido propositadamente dinamitado pela companhia que fazia sondagens para encontrar sal gema

ARACAJÚ, 20 (Asapress) — Jorrou petroleo em Sergipe — Eis o titulo de uma reportagem do "Jornal do Povo" que ocupa toda a primeira página deste orgão e que causou enorme sensação.

GRAVE ACUSAÇÃO

ARACAJÚ, 20 (Asapress) — Alem de anunciar que o petroleo jorrou neste estado, o "Jornal do Povo" faz outra afirmativa sensacional e de suma gravidade.

"Diz o referido Jornal que a Companhia que perfurou o poço — Ibura Industrias Brasileiras Alcalinas — encontrando petroleo em grande quantidade, dinamitou o poço. Seu objetivo era encontrar salgema, mas, durante a sondagem deu com um velo petrolifero. No texto da reportagem figura o seguinte trecho: "Teve autorização para realizar perfurações em Ibura as Industrias Brasileiras Alcalinas. Apesar do nome, esta companhia é constituida de capitais americanos, como americanos são os seus dirigentes". Mais adiante, diz o jornal: "As Industrias Alcalinas, vendo o petroleo jorrar em quantidade, colocou 14 quilos de dinamite num poço de trezentos metros de profundidade, fazendo em seguida explodir a carga".

O "Jornal do Povo" dá ainda outros detalhes do ocorrido, acrescentando: "As Industdias Alcalinas vêm procurando prejudicar a exploração da Salgema em Socorro, pela Companhia Salgema, Soda-Cáustica e Industrias Quimicas, que é nacional". Como dissemos acima, essa reportagem causou grande sensacionalismo nesta capital, provocando debates nos circulos interessados.

Grande quantidade de trigo no Hotel Esplanada em São Paulo

SÃO PAULO, 20 (Asapress) — A Delegacia de Ordem Econômica da policia desta capital, em duas sensacionais diligencias, apreendeu hoje centenas de sacas de farinha de trigo que se encontravam no hotel Esplanada.

MOLESTIAS DOS PULMÕES

Tratamento especializado da TUBERCULOSE em todas as suas formas

DR. HERNANI NEGRÃO — Assembléia, 67 — Fone: 42-9749 (2 às 6)

OS JUDEUS - O DIVÓRCIO - O MUNICÍPIO

Analises seguras - objetivas - palpitantes. - Emita a sua opinião, fortalecida de novos argumentos!

Em todas as Livrarias - ou diremente na

Livraria AGIR Editora

Av. Churchill, 189 - Tel. 42-9397 - Caixa Postal 3271 - Rio de Janeiro

Peça pelo Reembolso Post.!

O REPORTER VISITA O LICEU

Não tem culpa a atual diretoria — O mal vem de longe — Seria extinto o curso comercial, se não fosse pago — O educandario precisa de amparo

Reportagem de DANIEL CAETANO

A explicação pedida ao Liceu de Artes e Oficios veio logo no dia seguinte. "Paga o povo pelo que tem de graça" foi o titulo da reportagem. Por que? Dos Estatutos da Sociedade Propagadora das Belas-Artes: "Art. 2.º § 1) O Liceu de Artes e Oficios proporcionará **gratuitamente**, e todos os individuos, de qualquer nacionalidade, o ensino primario, das belas-artes, profissional e os cursos **comercial** e artistico."

Se os alunos pagam, pagam pelo que têm de graça. Os dirigentes do Liceu não tinham que se aborrecer por lhes pedir contas disso. Nada inventei. Todas as irregularidades apontadas existem. Os responsaveis por elas, no entanto, não são os atuais dirigentes. O mal vem de longe. Foi isso que vieram dizer. E tambem esclareceram pontos em que o esclarecimento acabava sempre com uma especie há-de-compreender-o-senhor-que...

Sim. Compreendo. Por isso não me espanto com o que se deu. Ate 1930, o ensino comercial, fora inteiramente gratuito. Mas em virtude de certas exigencias legais, a administração ficou numa ponte, entre a onça e o jacaré — em baixo, o córrego tranquilo... Mergulharam nele. Entre apertar despesas ou afrouxá-las, acabando com o curso comercial, não hesitaram: os alunos vão pagar alguma coisa. Que podiam eles fazer? Pagar. E isto foi em 1930, quando o Liceu ainda era autônomo. O Henriquinho só entrou a fazer das suas em 1940 — não se dê toda a culpa a ele.

E quanto ao Museu de Arte Retrospectiva estar extinto? E quanto à venda à Prefeitura desse patrimonio artistico, em 44, por 200 mil cruzeiros? — segundo estou informado. Venda que não combina com o Art. 56, dos Estatutos da S. P. B. A.: "Nenhuma obra de arte, maquina, modelo, aparelho cientifico, livro, instrumento de música, ou movel de qualquer especie, poderá em caso algum, ser emprestado a quem quer que seja, ou retirado do edificio da sociedade, sob qualquer pretexto". Nem tampouco combinando com o Art. 58: "A Sociedade tem o carater de perpetuidade, e sua extinção se dará somente com o falecimento do último socio, ou quando se tornar materialmente impossivel atingir seus fins. Parágrafo único. Neste caso, todo o seu patrimonio, inclusive o das instituições que mantem, reverterá para a União Federal." Ora, se materialmente era impossivel à sociedade aguentar-se, se o governo pretendesse auxiliá-la extraordinariamente, não teria comprado o que pertenceria a si mesmo, em caso de dissolução. E ainda há o caso dos instrumentos da banda, desaparecido. Mas tudo isso é explicado com um o-senhor-compreende, não-é?...

Percorrendo o Liceu

A chegada antecipada do fotógrafo avisou que eu ia visitar o Liceu. E o curso comercial se reunia numa sala só. Os alunos não me olhavam com bons olhos. E se a reportagem levasse o curso a extinção? Assim, à minha entrada, todos queriam dizer uma só coisa: estavam bem satisfeitos, não se importavam de pagar mensalidades, não se metesse o reporter com eles. Compreendi facilmente aquele conflito de interesses. Não me ocuparia dos alunos, porque são o efeito. Tratava eu da causa. Esta dava origem àquele pânico. Já tinham entrado para o curso, pagando; pagando menos do que em qualquer outro curso comercial particular. Assim, dão-se por muito satisfeitos com o abatimento. E ficou muito enfraquecido aquilo: dizia-lhes eu que tinham direito ao curso de graça, só faltavam me dizer que faziam questão de pagar — incredibilavel!

Mas isso se explica. São todos adultos, homens e mulheres. Alguns, como um deles dramaticamente contou, só depois de vinte anos de idade, entrou para uma escola.

Em cima — Um aluno conta ao reporter que só depois de vinte anos de idade começou a estudar. Aparecem nesta gravura o presidente da S. P. B. A., o diretor do Liceu, professores e alunos. Em baixo — Os alunos do curso comercial ouvem o reporter explicar a razão da reportagem.

Têm apêgo ao educandario. Estavam gratos pelo que lhes ensinaram, não podiam pensar em censura aos professores. Não compreenderam eles que já não era o caso do Liceu particularizado na reportagem, o que interessava. Mas o de todos os liceus, de todos os colegios Pedro II, de todas as faculdades de todos as escolas públicas do Brasil que, a titulo não sei de que, cobram pelo que o povo tem de graça, a educação.

Passei a outras salas. Umas delas me impressionou, a de historia natural. Homens e mulheres, gente idosa, que deixaram há pouco o trabalho de oito horas. Muitos, ali, estavam sem jantar. E aquela força, aquele heroismo! Queriam saber a todo custo em quantas partes se divide a cabeça, de que lado fica o coração... E o professor Cesar Sales, o tipo acabado do mestre por vocação, explicava, tim-tim-por-tim-tim. Fazia perguntas. As senhoras e os senhores idosos brilhavam. Como agrada ver aquilo!

Tambem estive na sala do curso artistico. Encontrei ferroviarios de palheta em punho, esquecidos do barulho cá de fora, procurando uma cor, um risco, que eles sabem que existem, sentem. Teimam em mostrar isso aos outros.

Corri todo o edificio. Pude ver que ele cai de podre. Houve um incendio. Soalhos chamuscados continuam sem reparação. Assim continuarão por muito tempo: verba para conserto não há, interesse da municipalidade tambem não, a subvenção concedida vai toda com o pessoal. São 61 professores e 79 empregados.

O que é preciso fazer

A Sociedade vivia, a principio, de subvenção federal. Construido o seu edificio, passou a viver à custa da renda das suas lojas. Eis que em 1940, o Henriquinho entra com a cessão da Sociedade à Prefeitura, dando-lhe em troca uma subvenção anual. Esqueçamos, para não fazer onda, o caso do curso comercial, que desde 1930 vinha sendo pago. Disseram-me na sala do diretor — todos ouviram — que o Henriquinho bateu o pé, dizendo que queria de qualquer maneira o proprio nacional. Aqui, cabe outra explicação: o proprio nacional é constituido de terrenos doados por particulares comprados pela sociedade, e doados pela União — não é bem um proprio nacional. Mas o Henriquinho, com a faca e o queijo na mão, deu 24 horas para o assunto. Depois, tudo ficou bem claro. O motivo alegado pela Prefeitura era o relotamento do quadrilátero. Esse era o pretexto. Agora, por trás disso, saiu um decreto da Fábrica Catete, mandando vender à Caixa Econômica por 80 milhões de cruzeiros. Quer dizer: já indicava o comprador e o preço — bom tempo aquele! Isso do reloteamento. Ora quem falou nisso aqui?

Pedir que se apure essa trapalhada toda, qual! Imaginem abrir um precedente desses: prestação de contas! Dizem por aí que isto é contra os nossos sentimentos de povo bonzinho. Só os bárbaros, assim como os franceses, fazem isso. Então, trate o governo de amparar o Liceu, dando-lhe novos Estatutos, acertando as coisas com a Caixa Econômica. Como está, vai à garra. Os diretores não podem fazer milagres. Já encontraram o barco à matroca. Fazem tudo para evitar o naufragio. Fazem tudo que podem, mas não fazem tudo que devem. Isto, porque não têm meios.

Denunciados apenas 5 grevistas da Light

Como o promotor Amador Cisneiros capitulou o crime — Excluidos da promoção treze dos dezoito acusados apontados pela Policia Militar — Não será pedida licença à Assembléia para processar o deputado Batista Neto — Desconhecida a existencia de plano terrorista

O rumoroso caso dos grevistas da Light passou, a partir de ontem, a ter o seu curso normalizado, com a denuncia oferecida contra os mesmos pelo representante do Ministerio Público junto à 2.ª Auditoria da 1.ª Região Militar. O assunto foi, antes, cheio de incidentes judiciarios, principalmente no tocante à competencia de foro, achando-se ainda dependente do Supremo Tribunal Federal um recurso da decisão do Supremo Tribunal Militar que julgou a Justiça Militar competente. O promotor Amador Cisneiros do Amaral, que chamou à responsabilidade somente cinco dos dezoito acusados apontados pela Policia Civil, opinando pela liberdade dos demais, assim descreve o fato que deu lugar à sua promoção: "No dia 31 de maio do corrente ano, na sede do Sindicato dos Empregados da Cia. de Carris, Luz e Força do Rio de Janeiro, à rua Maia Lacerda, realizou-se uma reunião que teria por fim ouvir a palavra dos membros da Comissão Parlamentar, acerca das "demarches", para o aumento de salarios dos empregados do grupo industrial vulgarmente denominado "Light". De começo, a assistencia se mostrou agitada, não permitindo que Cipriano José Neves assumisse a presidencia da reunião, como presidente que é do Sindicato em cuja sede a mesma se realizava, nem foi aceita a sua sugestão, para que a presidencia se desse ao senador Hamilton Nogueira ou ao sindicalizado Valdemar Marques de Lima, aclamando, então, a assistencia Damaso Barreira Alvarez, ex-empregado da Light e em situação litigiosa com essa Empresa, para diretor dos seus trabalhos. Após falarem todos os parlamentares presentes, continuaram exaltados os ânimos da assistencia, onde predominavam elementos comunistas, que desse modo desvirtuavam a reunião, manobrando no sentido de constituir a direção dos trabalhos, para transformar, mais tarde, em carater deliberativo o resultado de suas discussões, dando a impressão de uma assembléia opinativa de classe no que não passava realmente de uma reunião de carater particular de fundo expositivo e levando aos trabalhadores a palavra de greve geral, o que, felizmente, não conseguiram. Os parlamentares presentes expenderam, com o senador Hamilton Nogueira, opiniões otimistas, quanto à aceitação, em prazo curto, de uma contra-proposta da Light acerca dos aumentos de salarios, declarando-se pessimista, unicamente, o deputado Batista Neto. A seguir, falaram os sindicalizados Ari Rodrigues da Costa, Benedito Lural, Mario Rodrigues e Pedro de Carvalho Braga, agitando ainda mais o ambiente e insinuando e induzindo à declaração de greve, tendo este último formulado a proposta, nesse sentido, que foi posta em votação pelo presidente Damaso Barreira Alvarez, que haviam aclamado propositadamente para esse posto, em virtude de ser comunista e agitador, como os mais exaltados que ali se encontravam. Protestaram o deputado Domingos Velasco e o sindicalizado Cipriano José Neves contra tal deliberação extemporânea, sendo vaiados os seus protestos, retirando-se os componentes da Comissão Parlamentar debaixo de apupos. Terminada a reunião, permaneceram no recinto os demagogos e certos outros elementos, repetindo a palavra de ordem de "greve geral" e dando vivas aos nomes de chefes da Companhia Light, quando retirou-se Cipriano Neves e outros companheiros, ficando a sala em poder dos elementos da Companhia Light, quando ainda ouviam-se palmas e vivas trocados entre alguns assistentes e um deputado que não esclareceu-se se era por todos, abandonou seu cargo.

ros, para retornarem ao serviço horas depois, em face das prontas providencias das autoridades, o que resultou em fracasso o movimento, pois nada ocorreu nesse particular na Companhia Telefônica, na Companhia do Gás e nem no Departamento de Tração da citada Companhia. Isto posto e como tenham se apresentado como autores desses acontecimentos, induzindo os empregados da Light à cessação e suspensão do trabalho, denuncio Pedro de Carvalho Braga, Damaso Barreira Alvarez, Ari Rodrigues da Costa, Benedito Lural e Mario Rodrigues como incursos nas penas do inciso n. XXII do art. 3.º do decreto-lei n. 431, de 18-5-1938, e requeiro sejam os mesmos citados, intimando-se as testemunhas respectivas".

Em consequencia, o processo foi, na mesma data, encaminhado ao auditor Mario da Silva Araujo para receber ou não a denuncia.

A impressão geral é de que o referido juiz baixará os autos para inclusão na denuncia dos demais grevistas para ficar coerente com seu ponto de vista, quando da decisão do Conselho Permanente de Justiça, de que é presidente o tenente-coronel Ibsen Lopes de Castro, ao decretar a prisão preventiva, posteriormente confirmada por unanimidade de votos, pela mais alta Corte de justiça especial do país".

NÃO SERÁ PROCESSADO O DEPUTADO BATISTA NETO

O promotor Amador Cisneiros requereu ainda alvará de soltura a favor dos não denunciados; negou-se a insistir no pedido à Assembléia Nacional Constituinte para processar o deputado Joaquim Batista Neto; desconheceu a existencia do plano terrorista alegado pela policia nos autos e não pediu a prisão preventiva de mais sete individuos os quais a policia pretendia fossem incluidos no processo.

Caiu um avião da F.A.B. no Paraná

MARRERAM OS DOIS TRIPULANTES DO APARELHO

CURITIBA, 20 (Asapress) — Quando regressava, ontem, à tarde, dos exercicios costumeiros, um avião militar pertencente à base aerea local, sofreu um acidente, caindo ao solo, próximo da base de Bacacheri. Viajavam no aparelho sinistrado o tenente Adylee Fortes Nogueira e o soldado José Caporicio, de 28 e 22 anos de idade, respectivamente, os quais tiveram morte imediata. O tenente Nogueira havia chegado há três dias da Baia, donde fora transferido.

Inauguradas 26 casas operarias em Niterói

No bairro da Engenhoca, em Niterói, foram inauguradas, ontem, as primeiras 26 casas, tipo apartamento, da serie mandada construir pela Legião de Assistencia do Estado do Rio para operarios ali residentes.

Ao ato estiveram presentes a sra. Alzira do Amaral Peixoto, parlamentares e autoridades locais, tendo falado o sr. Viçoso Jardim, presidente da Legião, e o sr. Mario Monteiro, este último no lançamento da pedra fundamental do Posto de Puericultura.

REGINA

A rainha das aguas de colonia!

Gaste energias

— despreocupadamente. Ao sentir-se fraco e esgotado, recorra sem vacilar, às

GOTAS MENDELINAS

"As gotas da Juventude"

— Energicas e eficazes, elas restituem as forças, estimulam o apetite, revitalizando os nervios cansados, os homens e as mulheres de todas as idades. Em todas as boas farmacias e drogarias. Representantes: Roberto Fed Araujo Firmo & Cia. Rua Lobo Varella, 11 - Rio

A "PARCIMONIA" DO GOVERNO

Ninguem ignora — se bem que nem todos conheçam detalhes, até porque a publicidade oficial continua cercada das cautelas estadonovistas para mascarar a verdade aos olhos do povo — ninguem ignora que a situação econômico-financeira do país é terrivel. A benemérita ditadura deixou uma herança pesadissima ao Estado, como ao povo. Quinze anos de governo mais ou menos discricionario — sobretudo sete anos de ditadura formal e ferrea, de irresponsabilidade e ausencia de escrúpulos — tinham de dar esse resultado. O governo atual, até pela sua constituição, formado com gente quase toda vicinda às práticas do "Estado Novo", sob a chefia de um homem que não peca por excesso de perspicacia, não parece sequer com vontade de tentar alguma coisa para remediar a situação.

Fala-se, por exemplo, em compressão das despesas. Mas o que vemos anunciado como fazendo parte dos planos de restrição aos gastos são coisas inoperantes ou contraproducentes. Por exemplo, a supressão sumaria de autarquias, que podem estar servindo mal aos interesses para cuja defesa foram criadas, mas cuja extinção repentina seria jogar ao desemprego milhares de funcionarios, que nem todos hão de ter alguma culpa nos desatinos do poder ditatorial, e agravar assim a tremenda crise que aflige todas as classes. Enquanto isto mantêm-se os serviços de propaganda tipicamente estadonovistas ou se criam outros, como o Dip mirim que o chefe de Policia criou para uso de suas vaidades e de sua ansia de ostentar serviços ao que ele presume será o Grande Eleitor nos próximos pleitos estaduais.

Algumas cartas de leitores propõem ao comentador alguns aspectos da falha e negativa politica "de economia" do governo. Um deles salienta que enquanto se cortam pequenas despesas, e se suprimem cargos e serviços modestos e uteis, mandam-se ao exterior embaixadas especiais numerosas, dispendiosissimas, como a enviada à posse do amigo Peron; a delegação do Brasil à Conferencia da Faz se compõe de 30 membros, como foi publicado, incluido o secretario particular do presidente da República; e o Itamarati continua a rotina perdularia dos banquetes.

Procura o governo reprimir a construção civil (onde vamos parar com a falta de habitação?) sob o fundamento de que o surto de edificação urbana despovoou os campos. Mas, amparada decerto na politica de sacristia da familia dominante, a diocese planeja erigir (com sacrificio do melhor respiradouro da cidade: o jardim da Praça Paris) uma nova catedral (a que existe não é bastante grande nem bastante suntuosa para exaltar a humildade de Cristo), uma catedral de Reims, algo maravilhoso, cuja vista resolva a crise, afaste de um golpe os fatores de agitação social, fulmine o "perigo comunista". No minimo contará com grandes favores oficiais.

Mas outro colaborador anônimo da fiscalização da imprensa expõe em detalhes (divulgo-os naturalmente sob reserva, com o desejo de que se esclareça qualquer possivel inexatidão) outro aspecto da estranha politica de "parcimonia" do governo. Relembra a famosa portaria do ministro da Fazenda, proibindo aos funcionarios prestar quaisquer informações à imprensa. Visa a medida — observa — sonegar ao conhecimento do público a verdadeira situação econômico-financeira do país, com o seu "deficit" de oito bilhões e setecentos milhões de cruzeiros. E acobertar abusos e absurdos como a "reestruturação dos quadros do funcionalismo". E' essa uma grande mistificação, e o informante cita um exemplo, um "caso escabroso", herdado da ditadura e conservado com carinho e até ampliado pelo sr. Gastão Vidigal: o caso dos excobradores da Divida Ativa da União, atuais ajudantes de tesoureiro, padrão 31, da Recebedoria do Distrito Federal. "Trata-se de 20 (vinte) jovens protegidos, parentes de antigos serviçais da ditadura — politicos, diplomatas, militares — nomeados sem qualquer forma de habilitação. Ganhavam eles, pelo regime de quotas, em media Cr$ 5.000,00 exceto no biênio 1933-34, quando seu rendimento subiu a quinze contos mensais. Achavam pouco, e pleitearam do ditador a fixação dos seus vencimentos. E conseguiram mais do que esperavam, graças à influencia de interessados ligados ao Catete, e do sr. Romero Estelita, que tem um filho entre os beneficiarios. Um decreto-lei de agosto de 1945 fixou-lhes os vencimentos em ..... Cr$ 8.600,00. O reajustamento do governo Linhares elevou-os para Cr$ 12.000,00, doze contos mensais! E assim esses funcionarios subalternos, cobradores de "guichets", nomeados sem qualquer prova de habilitação, ganham hoje mais do que os chefes de repartição, mais do que os ministros dos Tribunais, do que os almirantes, generais e brigadeiros, e pouco menos do que um congressista ou um ministro de Estado! E muitos deles com menos de dois anos de serviço."

Acrescenta a informação que três desses cobradores de ouro acabam de ser mandados para Nova York, como auxiliares de escrita na já superlotada Delegacia do Tesouro, com ajuda de custo de 3.000 dólares e vencimentos-ouro superiores (será isto mesmo?) aos do presidente dos Estados Unidos!

O comentario justo do missivista: será fomentando e agravando assim as desigualdades sociais que o governo quer combater o comunismo?

Osorio BORBA

P. S. — *No artigo "A Praga", transcrevi uma relação de pessoas que se hospedavam no hotel-cassino de Poços de Caldas por conta dos cofres públicos. Entre esses hóspedes do grande anfitrião "malgré lui": o povo, figurava um sr. Antonio Lago. Agora, o confrade Antonio Lago, diretor da "Gazeta da Farmacia", solicita-me publicar um esclarecimento: não é ele esse Antonio Lago, comensal de Getulio e Benedito às custas do povo; deve tratar-se de pessoa de igual nome.* — O. B.

MOTORES MARÍTIMOS "GRAY"

A gasolina, modelos "SeaScout-Four" Economy Type, Direct Drive, 22HP a 1800 rpm, Cr$ 20.760,00, e "Four-52" Economy Type, 42HP, a 1800 rpm, com engrenagem de reduzida 2:1, Cr$ 32.760,00. Facilidade de pagamento. PRONTA ENTREGA.

Cia. Comercio e Engenharia EDGAR M. RODRIGUES

Av. Presidente Wilson, 198, 6.º andar — Tel.: 22-3105

Secção de Vendas: IMPORTAÇÕES EDMARO

Rua Machado Coelho, 18-A, Tel.: 32-5994

MOVEIS

Compram-se moveis

Tel.: 28-6721 - Macedo

ROUPAS USADAS

Compram-se a domicilio e pagamos o justo valor. Telefone: 22-6309

SABONETE Dorly

Preço por preço é o melhor!

Distribuidores: Instituto de Terapêutica Humanitas S. A

Avenida Franklin Roosevelt, 194 — sobrj.

O Diario nos Estudios

AS TRÊS ROSAS

Desde domingo meu telefone anda em movimento. Gente conhecida e desconhecida vem dar uma palavrinha sobre os "casos" da PRA-2. Muitas vezes, nesses dias, ouvi falar numa dona Rosa Stuart, por todos citada como "a moça do caderninho". Confirma-se assim que essa dona Rosa é a encarregada de distribuir os dinheiros do "Teatro da Mocidade".

Procurou-me ontem a sra. Elza Peres Lopes, residente à rua Tavares Bastos, n.º 19-A, a propósito de irregularidades praticadas por uma dona Rosa Finkelstein, ex-diretora da "Hora Universitaria" da emissora do Ministerio da Educação. Esclareceu a sra. Elza Lopes que seu filho Alfredo, pianista, recebeu e atendeu a numerosos pedidos da dona Rosa Finkelstein para atuar na mencionada "Hora". Decorridos cerca de dois anos, Alfredo pediu remuneração ao seu trabalho. Afirma a sra. Elza Lopes que dona Rosa Finkelstein prometeu o pagamento solicitado, mas sob condição: o pianista deveria tocar mais três vezes na "Hora", para ter direito ao "cachet". Em boa hora, porem, Alfredo foi avisado por um colega que dona Rosa chamava os artistas as duas vezes convencionadas, adiando a terceira "sine die"... Desanimado do incentivo que esperava do Ministerio da Educação, Alfredo arranjou emprego na Quitandinha. Dona Rosa, fazendo promessas que não cumpria (nessa época ainda não dispunha do famoso caderninho...), levava o desalento aos artistas patricios. A sra. Elza Peres Lopes, exibindo recortes de jornais que traziam o nome de Alfredo no noticiario da PRA-2, despediu-se com um sorriso triste.

Nessa mesma noite ouvi a transmissão semanal do "Teatro da Mocidade". Lá foi citada pelo "speaker" a assistente dona Rosa Stuart, que tambem figurou na peça como radioatriz.

A terceira Rosa eu conheci há tempos na PRA-2, postada horas absurdas no estudio, a escutar programas.

Seria a mesma Rosa que explorou o pianista Alfredo e agora se tornou assistente e cupatez do "Teatro da Mocidade"? No meu entender, todas as pessoas que exerceem cargos ou colaboram na emissora do Ministerio da Educação devem ter titulos de habilitação. Em que teatros ou escolas essa dona Rosa Stuart, ou Rosa Finkelstein, ou apenas Rosinha — aprendeu a técnica teatral e radiatral? Em que instituto pedagógico adquiriu conhecimentos de radiodifusão educativa? Nos conjuntos particulares de amadores, podem ser dispensados titulos aos dirigentes. Mas, no caso, se trata de uma estação de radio oficial, funcionando sob a responsabilidade direta do Ministerio da Educação e Saude, "pela cultura dos que vivem em nossa terra, pelo progresso do Brasil".

Sou levada a crer que essas três Rosas, cultivadas nos jardins babilônicos da PRA-2, sejam uma só flor. Flor que ornamenta esplendidamente o "bouquet", composto de radiofonistas sem diploma nem concurso, que enfeita a sabedoria fossilizada do sr. René Cavé.

Contudo, prefiro esperar para fazer julgamento definitivo. Uma daquelas Rosas, ou todas elas devem possuir titulos compativeis com as elevadas atribuições que lhes cabem no departamento radiofônico do Ministerio da Educação e Saude. Que apareçam os documentos. Em verdade, tantas Rosas juntas no radio dão para desconfiar...

Mag.

NOTA: — Tendo saido truncado um trecho do artigo publicado ontem nesta secção sob o titulo "O caso dos locutores", ai fica a retificação: "Tirando os discos, a PRA-2 não dispõe de grandes pedagogos, de grandes escritores, de grandes músicos, de grandes locutores, de grandes atores, de grandes conjuntos musicais, etc." — MAG.

O 12. programa do "Ciclo Mozart", que vem sendo apresentado através do programa "Os Grandes Mestres" que Sergio de Vasconcelos organiza e apresenta na Radio Ministerio da Educação, às quartas-feiras, poderá ser ouvido, logo mais, às 21,15, através da onda dos 800 quilociclos da emissora do Serviço de Radiodifusão Educativa.

* * *

A RADIO Globo apresentará hoje às 20 horas mais um programa "Rancho Alegre". No espetáculo desta noite tomarão parte os Trigemeos Vocalistas, Gilberto Milfont e Ataulfo Alves.

* * *

AS 21 horas, em seu programa de hoje, a Radio Mayrink Veiga fará desfilar pelo seu microfone uma caravana musical, com Margaló, Carlos Roberto, Kenny, Pereira Filho e Edgar Laforcade.

* * *

ORIENTADO pelo professor Otacilio Rainho, o curso prático de português que a PRA-2 vem apresentando todas as segundas e quartas, no horario das 18 horas, estará no ar, hoje, na onda dos 800 quilociclos.

* * *

A RADIO Globo apresentará hoje mais um recital do contralto Maria Henriques às 21 horas. Destacamos do seu programa de hoje Plaisir d'Amour, de Martini e Mamma Dice, de Carlos Gomes. A orquestra da Radio Globo, sob a regencia do maestro Leônidas Autuori, completará o programa apresentando Barcarola de Offenbach e a Marcha Militar de Schubert.

OS PROGRAMAS PARA HOJE

MINISTERIO DA EDUCAÇÃO (PRA-2)

12 horas — O dia de hoje há muitos anos...; — Música ligeira; 12.30 — Londres informa; 12.45 — Intérpretes dos grandes compositores; 13 — Costaria de aprender francês?; 13.30 — Trechos de óperas; 17 — O dia de hoje há muitos anos...; — Música para orquestra; 17.30 — Canções Internacionais; 18 — Defenda sua saude; 18.15 — Suplementos musical; 18.30 — Como falar e escrever certo; 19 — Música Variada; 20 — Jovens recitalistas brasileiros; 20.30 — Recitar Martinho Severo; 21 — Londres informa; 21.15 — Os grandes mestres; 22.50 — Aconteceu hoje...; 23 — Encerramento.

RADIO ROQUETE PINTO (PRD-5)

8 horas — Jornal da PRD-5; 9 — Curso básico de francês; 9.30 — Noticiario do DASP; 10 — Caixinha de Música; 10.30 — Aqui fala o Cannná; 10.45 — Programa de Educação Civica; 11 — Hora do lar — Leituras e suplemento musical; 18 — Suite Quebra Nozes, de Tchaikowsky; 18.30 — Noticiario do Dep. de Segurança Pública; 18.45 — Programa lirico; 19 — Um quarto de hora instrumental; 19.15 — B. B. C. — noticiario; 20 — Cursos do DASP — Aulas de Redação Oficial e de Português; 20.30 — Noticiario da Radio Paris; 20.45 — Palestras sobre a educação dentaria da infancia; 21 — Programa da Suecia; 21.30 — Canções escolhidas; 22 — Premios Nobel de Quimica; 22.10 — Sinfonia Haroldo em Italia, de Berlioz; 23 — Grande diario do ar; 24 — Encerramento.

RADIO TUPI (PRG-3)

18 horas — Músicas variadas; 18.35 — Salomé Cotelli; 19 — Boa Noite para você; Frangos e Bicicletas; 20 — Alô Brasil; 20.30 — Arl Barroso e sua orquestra; 21 — A mulher dos meus sonhos, novela; 21.30 — Rio novidades; 22 — Melodias inesquecíveis; 22.30 — Aidê Miranda; 23.30 — Penumbra; 24 — Encerramento.

RADIO TAMOIO (PRB-7)

18 horas — Ave-Maria, com Julio Louzada; 18.10 — Santa Catarina (novela). 18.25 — Bola-embolada; 18.30 — J. Monteiro; 18.45 — Esportes em revista; 19.15 — Brasil-França; 20 — A Volta do Pirata (novela); 20.30 — Feira de Amostras; 21 — Jorge Veiga; 21.30 — Orquestra Tabajara; 21.45 — Jorge Goulart; 22 — Salão Grená; 23 — Encerramento; 23.30 — Final.

RADIO NACIONAL (PRE-8)

18.15 — Esmeralda do Vale das Sombros, novela; 18.30 — Ana Maria, novela; 18.45 — Arsene Lupin, novela; 19 — A voz da R. C. A.; 19.15 — A Ilha do Tesouro, novela; 20 — O amor que não era meu, novela; 20.30 — Festivais; 21 — Caminho do Céu, novela; 21.30 — Um milhão de Melodias; 22 — Toque de sentido; Programa de Arnaldo Estrela; 22.45 — Músicas variadas; 23.30 — Encerramento.

RADIO GLOBO (PRE-3)

18.25 — O Fantasma Voador — apresentando "O Feiticeiro da Ilha do Fogo"; 19 — Esportes no ar; 20 — Rancho Alegre; 20.30 — Rendas e Mantilhas — novela de Amaral Gurgel; 21 — Recital de Maria Henriques; 21.30 — Ecos e Comentarios; 21.35 — Lendas do Brasil; 22.05 — Valsas de todo o mundo; 22.35 — O Globo no Ar — grande edição final; 23.30 — As mais belas páginas...; 24 — Encerramento.

RADIO GUANABARA (PRC-8)

18 — Hora do Angelus; — Comentario econômico; 18.15 — Salão de Música; 19 — Pelos esportes; 20 — Comparações musicais; 20.40 — Solistas brasileiros; 21 — Comentario; — Regentes célebres; 22 — Atualidade politica; 22.15 — Night Club; 24 — Encerramento.

RADIO MAYRINCK VEIGA (PRA-9)

17 horas — Estudio — Bazar de Emoções — Folhinha do dia — Nilton Paz e Odete Amaral; 18.45 — Xerem e De Morais; Chute musical e Galho de Urtiga; 19 — Esportes; 20 — Carlos Galhardo; 20.45 — Odete Amaral; 21 — Margaló, Carlos Roberto, Keny, Pereira Filho e Lafourcade; 21.30 — Poemas Nativos; 22 — Teatro com "Sombras dentro da noite", de Benvindo Edinaldo.

RADIO CLUBE (PRA-9)

18.30 — Ondas esportiva; 19 — Cometarios da tarde; 19.15 — Melodias inesquecíveis; 20 — Cadeira de Barbeiro; 20.15 — Nostalgia Napolitana; 20.30 — Show Revista; 21 — Comentarios da noite; Dilermando Reis; 21.20 — Serenata Mexicana; 21.35 — Evocações Românticas; 21.50 — Zenê Gonzaga e Regional; 22 — Música de Tio Sam; 23 — Noturno; 23.30 — Final.

PRATA ANTIGA

Compram-se bandejas, castiçais, serviços para chá e café, paliteiros, jarras e bacias, copos e outros objetos de prata antiga. Paga-se o valor de antiguidade. Casa Anglo Americana. Antiguidades Ltda. Rua da Assembléia n.º 73 — Tel.: 22-9664.

MÚSICA

EUGEN SZENKAR

Quando Eugen Szenkar veio para o Brasil, trazido pelo maestro Masson, a fim de atuar como regente da temporada lirica empresariada por Gabriela Besanzoni, quase ninguem o conhecia. Entretanto, Szenkar era já, por essa época, um dos mais acatados regentes europeus e vinha de findar uma serie de concertos na Bélgica, quando a guerra deflagrou.

Aqui, houve, a despeito disso, quem lhe quisesse diminuir o valor. Sofreu campanhas dos menos avisados, foi perseguido por mentalidades tacanhas a serviço de terceiros. Mas sua atuação segura, persistente, corajosa, viria colocá-lo no lugar que lhe competia e que não viera conquistar entre nós, pois que já o trazia do Velho Mundo.

Alçou-se, a José Siqueira, na obra de construção de uma orquestra nacional; deu forma e corpo à idéia; espiritualizou-a e venceu. Do nada que possuíamos por essa ocasião, em materia de conjuntos sinfônicos, os músicos dispersos sem aproveitamento, o público arisco, ignorante das grandes páginas orquestrais do passado e do presente, o que vemos hoje, após cinco ou seis anos de labor, é uma grande orquestra em plena atividade, é um público atento aos concertos sinfônicos esgotando as suas lotações, entendendo e gostando desse gênero de música que alguns antecessores haviam tentado introduzir em nosso meio, como Francisco Braga e Burle Marx, mas sem conseguir firmá-lo como um fato concreto e do qual não poderá prescindir o nosso público.

Consequentemente, Szenkar passou a ser um dos idolos da nossa platéia, a quem retribuiu, fazendo-se um dos nossos, naturalizando-se. E como brasileiro é que de agora em diante correrá o mundo a fim de satisfazer os convites que lhe chegam.

Breve, estará Szenkar de partida para Buenos Aires, onde atuará no Teatro Colon; para Nova York, onde se exibirá à frente da orquestra da N. B.C., por indicação do proprio Toscanini; para Paris, onde dirigirá a Orquestra do Conservatorio.

É-nos grato divulgar tais acontecimentos, tanto mais que Szenkar sempre nos teve a seu lado, porque o seu mérito sempre foi por nós reconhecido. Tememos, apenas, que fique por lá, que as possibilidades de um campo mais vasto de ação venha a tentá-lo a ponto de se esquecer dos patricios e da mãe adotiva.

Que se lembre, todavia, o ilustre regente, que aqui ficamos à sua espera e que sua presença se tornou para o nosso meio artistico e cultural de todo indispensavel.

D'OR

* * *

Reproduzimos, a seguir, o último periodo de nosso artigo de ontem, por ter o mesmo, saido truncado. Eis o que escrevemos:

Queremos, ainda, nos referir ao "Concerto" de Mendelssohn, obra das mais belas do repertorio violinistico e cujo solo esteve a cargo de Henryk Szeryng que, mercê do seu talento e da plena posse técnica do instrumento, conseguiu envolver de maior brilho a execução, mau grado a deficiente atuação da orquestra, ralentando os andamentos, retendo, injustificavelmente, o impeto que se fazia preciso, sobretudo no final. Não fora isso, teria sido esse número o mais interessante da tarde, apesar de já conhecidissimo.

D'OR

Temporada Lírica Oficial

Amanhã, será realizada a 9.ª récita, com "Baile de Máscaras", de Verdi, com Zink Milanova, Kurt Baum, Gino Bechi, Margareth Marshaw, Mi Benzel, Lorenzo Alvary e outros.

* * *

Sábado, 24, às 21 horas, 5.ª récita da assinatura, dos sábados, com Romeu e Julieta, atuando os mesmos artistas da primeira récita.

* * *

Domingo próximo, irá à cena novamente, em vesperal, "Baile de Máscaras", com o mesmo elenco.

* * *

As duas récitas da próxima semana serão: quarta-feira 28 "Força do Destino", para estréia de Maria Caniglia; sexta-feira 30, "Bohème", possivelmente com Bidú Sailão.

Orquestra Sinfônica Brasileira

HOJE, CONCERTO NA SERIE NOTURNA

A O. S. B. realiza esta noite um concerto sob a direção de Ernest Mac Millen, tendo como solista o violinista Henryk Szeryng.

Eis o programa:

Sinfonia de Schubert, Dansa Brasileira de José Siqueira, Concerto de Mendelssohn para violino e orquestra, Tow String Sketches de Mac Millen e Os Planets de Holst.

Orquestra Brasileira de Estudantes

A Orquestra Brasileira de Estudantes realizará no dia 31 às 20,30, no salão do Instituto La-Fayette (Rua Haddock Lobo, 253) o seu concerto inaugural da serie de 1946, com o seguinte programa:

Haydin — Sinfonia do Adeus; Henrique Morelenbaum — Gavote; Tchaykovsky — Canção Triste; Brahms — Dansa Húngara n.º 5; L. Beethoven — Sonata ao Luar (adagio); F. Chopin — Polonaise.

Escola Nacional de Música

Integrando a serie "Recitais de professores", organizada pela Escola Nacional de Música, realiza-se às 17 horas de hoje, naquela escola, o recital do pianista Marçal Romero.

Curso Madalena Tagliaferro

Realiza-se amanhã, às 17.30 horas no Auditorio do Ministerio de Educação e Saude, a próxima aula do Curso de Alta Interpretação Musical, a cargo da pianista Madalena Tagliaferro.

Far-se-ão ouvir os seguintes pianistas, participantes do Curso:

1 — Srta. Maria Adelaide Moritz — (Chopin Valsa n.º 14 — Weber Rondo brilhante).

2 — Srta. Wally Leal Freire de Sousa — (Beethoven — Sonata opus 81 — les adieux — l'absence — le retour).

3 — Srta. Myriam Freire de Castro — (Schumann — Cenas Infantis).

Lily Pons no México

ESTÁ SOFRENDO DE EXAUSTÃO E NÃO REPETIRÁ SEUS DESEMPENHOS

MÉXICO, 20 (A. P.) — A cantora Lily Pons anunciou que cancelará a repetição de seus desempenhos em "Rigoletto" e "Lucia" aqui, a conselho médico, e regressará aos Estados Unidos.

Os médicos lhe disseram que ela está sofrendo de exaustão e aconselharam-na a abandonar a altitude da cidade do México.

Sábado passado, Lily Pons apareceu em "Rigoletto" num espetaculo dedicado ao general Eisenhower.

Dr. Moacir C. Barroso

Doenças do CORAÇÃO e da AORTA. ELECTROCARDIOGRAFIA Senador Dantas 20 - 4.º and. Telefones 42-7409 e 47-3222.

DR. RIZZO ASSUNÇÃO

Tratamento moderno, sem operação, das doenças dos olhos

Policlínica

R. BUENOS AIRES, 140, 3.º AND. DAS 8 AS 12 E DAS 14 AS 18 HORAS

Ballet Russe

Sexta-feira à noite, a Companhia de Original Ballet Russe realizará mais um espetáculo, apresentando "Lago dos Cisnes" (Tchaikovsky), "Iara" (Mignone) e "Baile de Graduados" (Straus).

OS PRÓXIMOS CONCERTOS

AGOSTO

Hoje — Pianista Marçal Romero. Escola Nacional de Música, às 17 horas.

Hoje — Orquestra Sinfônica Brasileira, para os socios. Teatro Municipal, às 21 horas.

Sexta-feira 23, — Centro Artistico Pianista G. Rocha Barbosa. E. N. Música, às 21 horas.

Sexta-feira 23, — Baritono Martial Singher. Teatro Municipal, às 17 horas.

Sexta-feira 23, — Concerto do Ministerio de Educação, às 21 horas.

Sexta-feira, 23 — Cantora Maria Silvia Pinto. A.B.I., às 17 horas.

Sábado, 24 — Orquestra Sinfônica Brasileira, para os socios, Teatro Municipal, às 16 horas.

Domingo, 25 — Ass. Musical Pró-Juventude. Violinista Henryk Szeryng. A. B. I., às 16 horas.

Domingo, 25 — Orquestra Sinfônica Brasileira, para os escolares. Teatro Rex, às 10 horas.

Segunda-feira 26, — Orquestra Universitaria. E. N. Música, às 21 horas.

Terça-feira, 27 — Ass. Artistica Matild Bailly, cantora Rosita Fonseca. A. B. I., às 21 horas.

Quarta-feira, 28 — Concerto do Ministerio da Educação, às 21 horas

Quarta-feira, 28 — Violinista Lambert Ribeiro. Escola Nacional de Música, às 17 horas.

Sábado, 31 — Orquestra Brasileira de Estudantes. No Instituto La-Fayette, às 20,30 horas.

FARMACIAS DE PLANTÃO

Estão de plantão, hoje, as seguintes farmacias:

- L. da Carioca	10	- E. Dentro	45-a
- L. da Carioca	12	- A. Cordeiro	272
- V. Rio Branco	31	- Piauí	249
- S. José	112	- Goiaz	638
- Est. D. Pedro	11	- Av. Sub.	8.235
- Sen. Pompeu	99	- Av. Sub.	7.304
- Sac. Cabral	355	- C. e Sousa	235
- Sto. Cristo	181	- C. de Melo	396
- J. do Carmo	9	- A. Cavalc.	2.103
- C. Vermelha	28	- D. Romana	207
- M. Sapucaí	314	- Lins Vasc.	204
- B. Hipólito	192	- S. Barros	62-b
- Catumbi	86	- Av. Sub.	8.701
- P. Frontin	48	- E. B. Verm.	524
- M. Coelho	73	- C. C. Meneses	28
- Had. Lobo	153	- Silva Vale	326-b
- M. e Barros	635	- Cel. Rangel	85
- Catete	280	- Aut. Clube	2.297
- Gloria	80	- M. Rangel	918-b
- J. Silva	106	- E. M. Felix	405
- P. Américo	73-a	- C. Galvão	654
- Laranjeiras	131	- J. Vicente	1.121
- Carlos Góis	88	- 1.º de Maio	1
- Humaitá	310	- F. Marinho	13
- Passagem	6-a	- P. da Rocha	106
- Vol. Patria	365	- A. Rocha	418
- M. Olinda	95-b	- L. Pavuna	45-a
- S. Clemente	62	- M. Rangel	79
- P. Leão	16-a	- Sidonio Pais	19
- M. Cantuaria	106	- C. Daltro	374
- Av. P. Isabel	46	- C. de Melo	798-a
- Av. Cop.	209	- C. Machado	490
- Av. Cop.	498	- Pça. Nações	42
- Av. Cop.	911	- Barreiros	614
- Visc. Pirajá	146	- Uranos	997
- Visc. Pirajá	309	- Uranos	1.385
- S. L. Gonz.	152	- Itabira	21-b
- S. Crist.	566	- P. Progresso	20
- S. Crist.	1.223	- Est. P. Velho	86
- Gen. Sampaio	42	- Av. A. Nav.	45
- Bela	591	- Venina	53-a
- C. Bonfim	301	- L. Junior	1.976
- C. Bonfim	952	- C. de Morais	480
- S. F. Xavier	191	- C. Benicio	1.037
- S. F. Xavier	665	- Taquara	395-b
- Av. 28 Set.	326	- Av. C. Vasc.	161
- R. Drumond	29	- Sta. Cruz	464
- R. Mesquita	709	- Maranguá	4-b
- R. Mesquita	1.026	- Japoara	58
- R. R. Retiro	701	- Eng. Novo	12
- C. Mayrink	374	- C. Agostinho	17
- 24 de Maio	440	- S. Camará	29
- 24 de Maio	1.029	- F. Cardoso	123
- R. R. Retiro	151	- Est. Cachia	152
		- P. Freire	71

Proteção aos trabalhadores

O ministro do Trabalho encaminhou ao presidente da República um projeto de decreto-lei sobre a organização de comunidade de serviços entre os Institutos e Caixas de Pensões e Aposentadoria com o fim de combater a tuberculose nas classes trabalhadoras do país. Nos locais onde não houver instalações apropriadas, os serviços funcionarão em instalações de emergencia e até mesmo em barracas.

Compareçam ao Tribunal Eleitoral

EXTENSA RELAÇÃO DE PESSOAS CHAMADAS A RECEBEREM OS SEUS TITULOS

O Tribunal Regional Eleitoral do Estado do Rio publicou, no "Diario Oficial" de domingo, dia 18 deste mês, uma extensa relação de nomes de eleitores residentes neste Estado, convidando-os a procurarem os seus respectivos titulos eleitorais na sede daquele orgão.

Dr. JOSÉ DE ALBUQUERQUE

MEMBRO DA SOCIEDADE DE SEXOLOGIA DE PARIS

Doenças sexuais do homem

RUA DO ROSARIO, 98 — DE 1 AS 7

Garganta Irritada

Friccione VapoRub no pescoço e cubra com flanela quente. Atúa como uma cataplasma, enquanto os vapores que se respiram desinflamam logo as membranas irritadas.

VICK VAPORUB

TOSSES? BRONQUITES?

Vinho Creosotado

(SILVEIRA)

RADIOGRAFIA DENTARIA A CR$ 10,00

DR. M. HERNANDEZ PEREZ — Cirurgião-dentista — Av. B. Branco, 183 - S.º, sala 804. Diariamente das 13 às 20 hs. Tel. 22-4966.

PLAZA·PARISIENSE·ASTORIA·OLINDA·RITZ

STAR — SEXTA FEIRA — HORARIO 2·4·6·8·10 — PRIMOR

A Paramount orgulhosamente apresenta O "MELHOR FILME DO ANO" VENCEDOR DE QUATRO PREMIOS MÁXIMOS DA ACADEMIA!

"Farrapo Humano"

"The Lost Weekend" IMPRÓPRIO PARA CRIANÇAS ATÉ 14 ANOS

Estrelas Ray MILLAND Jane WYMAN

COMPLEMENTOS NACIONAIS

UM FILME DA PARAMOUNT, A MARCA DAS ESTRELAS

NÃO COMPRE APARENTEMENTE BARATO...

COMPRE realmente PELO MELHOR PREÇO NA 5a avenida!

5a. AVENIDA, com seu lema de marcar os preços conforme a *qualidade* dos artigos que vende, não tem *épocas certas para anunciar que vende barato.*

5a. AVENIDA *vende barato o ano todo*, porque oferece sempre a melhor qualidade nos artigos que apresenta. Por isso, os preços de 5a. AVENIDA *são sempre os mesmos* o ano inteiro! Não se contente em olhar as vitrinas da 5a. AVENIDA! Entre e percorra as várias seções. Verifique que os *preços correspondem à qualidade dos artigos.* E faça uma visita ao sub-solo, onde ha uma verdadeira "alfândega" das últimas novidades!

Manteaux - casacos 3/4 costumes - vestidos - blusas - casaquinhos - lingerie - meias - lenços bolsas - luvas - cintos trajes de esporte - capas

...OS PREÇOS DA QUALIDADE!

5ª avenida

AVENIDA — ESQ. 7 DE SETEMBRO

INSCREVA SEU FILHO NA

Associação Musical Pró-Juventude

(FUNDADA EM 1930)

INSCRIÇÕES POR MES DE ABRIL A DEZEMBRO

Um colaborador artista, sendo dois pelos alunos, INSTRUÇÃO DE TEORIA E PREMIOS — MENSALIDADE Cr$ 40,00 CADA DIRETO A TRES PESSOAS — INSCRIÇÕES NA SEDE ATUAL: AV. RIO BRANCO 119, SALA 816 (DE FRENTE) TELEFONE: 22-5867

vosa publicidade

CINEMATOGRAFIA

"O SÉTIMO VÉU"

Continua fazendo sucesso esta produção inglesa, distribuida pela Universal e que continuará em cartaz a partir de hoje nos Cinemas Pathé, Ipanema, e América.

"Noites de farra"

Esta historia de uma moça deformada que tudo sacrifica para elevar o ânimo de um artista pobre foi apresentada com tantos disparateriosque chega a ferir profundamente a cinematografia azteca. Ressaltam visivelmente da pelicula o desprezo de Roberto Galdon pela natureza dramática do belo tema e a pobreza da encenação, da cena de fundo e do montage". O autor do "guion" merece por certo a maior parte da nossa critica, pois é imperdoavel que êsse escritor cinematográfico tenha mutilado um bom argumento para atender aos interesses do mau gosto, do facil lugar-comum e da leviandade medíocre. Por sua vez Ernesto Cortazak espelhou na tela uma deficiente concepção técnica, repetindo frequentemente os recursos descritivos, comprometendo os atores sob a sua orientação e patinando com as discrepâncias do "script".

Depois de um trecho emotivamente belo pela expressão de Susana Guizar, enquanto contempla o homem faminto, a pelicula cai na rotina das confusões de botequim, da presença do policial, etc..., insistindo o diretor por focalizar um "chinês" (Roberto Palacios) que é péssimo ator; a passagem em que Maria Pons sacode o seu corpo no ritmo vibrante da conga, conquanto boa pelo aspecto plástico, revela a incapacidade de se enfrentar o tema seriamente; os números radiofônicos da auditorio nos dão oportunidade para sentir a beleza das composições de Agustin Lara, mas o que não se pode ignorar é que cenas dêsse tipo existem em filmes de todas as nacionalidades ("a menina do radio", "melodias em desfile", e varios filmes nacionais); a passagem da operação tambem perfeitamente dispensavel; o que houve mesmo de bom foi o final que fugiu às convenções da rotina, revestindo-se até de certa expressão dramática.

Ramon Armengod, Susana Guizar e Maria Antonieta Pons, aceitaveis; os demais fracos.

Técnica de direção muito fraca; fotografia e sonoridade boas; no setor musical aparece como "leit-motiv" do filme a conhecida composição de Lara "Noches de Ronda", alem de "Talisman e outras. Produção mexicana distribuida pela Columbia, "Noches de Ronda" apenas pode ser vista

* * *

NOTA — Srs. tradutores, "Noches de Ronda" em tradução para o português corresponde a "Noites de Ronda" (trata-se aí da ronda da lua), mas nunca a "Noites de Farra", titulo de mau gosto, pobre de espirito, e que nada significa para o filme.

HUGO BARCELOS

"Farrapo humano", na A. B. C. C.

Foi exibido ontem, em sessão especial para os membros da A. B. C. C. (Associação Brasileira de Cronistas Cinematográficos) na Cabine da Paramount o filme "Farrapo Humano", premio de 1945, como o "melhor filme do ano", na interpretação de Ray Milland e Jane Wymann.

"Longe dos olhos"

O Metro Passeio está anunciando já sua próxima estréia que será o filme "Longe dos Olhos", com Robert Donat, Ann Todd etc.

Clínica de Crianças

DR. LEONEL GONZAGA

R. Alcindo Guanabara, 15 A. Tels. 22-5465 e 26-1457

CABELOS BRANCOS

A Beleza na Mulher e a Juventude no Homem dependem de lindos cabelos e isto se consegue usando a inigualavel "Brilhantina Rejuvenol".

Oito dias de uso e os cabelos brancos voltam à côr natural, ganhando brilho e vigor. A "Brilhantina Rejuvenol" evita a queda dos cabelos, extingue a caspa, sendo um oleo perfumado e regenerador. Não é tintura. À venda em dois tamanhos. Distribuidores exclusivos: Perfumarias Carneiro.

Atende-se pedidos pelo Reembolso Postal. Caixa Postal 4244 - Rio de Janeiro. Estojo pequeno Cr$ 30,00 — grande Cr$ 45,00.

Radios-Radiolas

TOCA-DISCOS

DISCOS

A VISTA E A LONGO PRAZO

Se quer construir seu proprio radio, adquira o material em

Aristides Silva

R. Luiz de Camões, 51

"Farrapo humano"

Ray Milland e Jane Wyman são os principais intérpretes de "Farrapo Humano", "o melhor filme do ano", que será exibido a partir de sexta-feira próxima nos cinemas Plaza, Parisiense, Astoria, Olinda, Ritz, Star e Primor

"Alma em suplicio"

Finalmente hoje o público terá o mais auspicioso acontecimento do ano: o lançamento de "Alma em Suplicio" (Mildred Pierce) da Warner Bros, filme que concedeu a Joan Crawford o "Oscar" referente à "melhor atriz do ano". De fato a interpretação notavel de Mildred Pierce, realizada por Joan é o ponto alto de sua carreira; ela exterioriza, com acentos de genio, a figura admiravel da mãe devotada que chega quase ao suicidio pelo imenso amor de uma filha egoista e má. Ann Blyth, neste papel, é a maior revelação do cinema. No elenco estão ainda Jack Carson, Zachary Scott (magnifico no gênero cinico), Eve Arden e Bruce Bennett. O filme foi produzido por Jerry Wald, dirigido pelo mestre Michael Curtiz e apresenta ainda Max Steiner como ator do belissimo fundo musical. "Alma em Suplicio", hoje nos Cinemas São Luiz, Vitoria, Carioca, Rian, Icarai, Madureira, Floriano e Petrópolis.

"Esse encanto irresistivel!"

A historia de "Esse Encanto Irresistivel" é humana e emocionante, e vocês vibrarão com as cenas cheias de poesia e sentimento, que o diretor John Berry soube tão bem dosar... Joan Fontaine em um dos seus melhores papeis, e Mark Stevens em sua primeira aparição importante diante da "camera", são os namorados, e Rosemary De Camp, Henry Morgan, Wally Brown e Arlina Judge completam o elenco. A RKO Radio promete apresentar "Esse Encanto Irresistivel" nos primeiros dias de setembro.

Clube de Cinema

Solicitam-nos a divulgação do seguinte:

O Clube de Cinema da Faculdade Nacional de Filosofia compra ou aluga qualquer dos seguintes filmes "Pathé Baby" ou "Kodak": "Le chapeau de paille d'Italie" (R. Clair), "Napoléon" (A. Gance), "La rue' (A. Gance) e "Variété" (E. Dupont)."

Tyrone Power já em viagem para o Brasil

Ao levantar vôo, ontem, do aeroporto de Los Angeles, iniciando assim um memoravel vôo de turismo por toda a América Latina, Tyrone Power, o astro n.º 1 da 20th Century-Fox, viu tornar-se realidade um sonho por ele acarinhado nos dias em que voava com os Fuzileiros Navais nas zonas de guerra do Pacifico. Desde esse tempo, ele planejava a realização dessa viagem, como uma especie de compensação aos momentos duros que vivia então.

Tyrone Power deixou Los Angeles em direção ao México, primeira etapa de um passeio que durará dois meses. Vem pilotando seu proprio avião bi-motor, acompanhado do Cesar Romero, seu companheiro de estrelato nos studios da Fox, e ainda William Gallagher, John Jeffries e Jim Denton, todos funcionarios do mesmo studio.

Esta é a primeira viagem desse gênero realizada por qualquer artista de cinema e Tyrone Power, o heroi dessa nova façanha, vem de terminar o principal papel em "O fio da navalha" seu primeiro filme desde que foi licenciado do Corpo de Fuzileiros. Ele visitará o México, a América Central e América do Sul, descendo dos Estados Unidos pelo Pacifico e regressando pelo Atlântico Norte.

Imediatamente após seu regresso aos studios Tyrone Power iniciará sua segunda pelicula, que será "The Captain From Castille".

Noticias de Hollywood

HOLLYWOOD, 20 (U. P.) — Estão sendo envidados todos os esforços para juntar Bing Crosby e Frank Sinatra em uma pelicula que será rodada pela "Rainbow Pictures". Consta que as negociações têm um rumo satisfatorio.

— Robert Cummings, Philip Yordan e Eugene Franke, fundaram a "United World Productions", uma nova empresa que contará com Cummings para os seus principais filmes. Philip Yordan é escritor e Eugene Franke é diretor.

— Tyrone Power, Cesar Romero e Jim Jeffries, este publicista daqueles, iniciarão sua excursão aerea pela América, hoje à noite. Ao que parece, os viajantes farão a rota do Pacifico até o Chile. Daqui, cruzarão os Andes para ir a Buenos Aires, que será a primeira etapa na costa atlântica da América. Ty e Cesar Romero esperam estar de volta em fins de outubro, depois de uma visita à capital do México.

Jackie Cooper já é pai

HOLLYWOOD, 20 (A. P.) — O ator cinematografico Jackie Cooper tornou-se pai, ontem, quando sua esposa, nee Judy Horne, deu à luz um menino.

Jackie Cooper é o filho do falecido diretor cinematografico James Horne [illegible] em 1944.

NO LAR E NA SOCIEDADE

SIM, E' HORRIVEL

Um dos problemas de que devem cuidar a serio os administradores de edificios em que funcionem repartições, é o da conveniente montagem de "bars" ou restaurantes, onde o pessoal da casa possa efetuar, a preço módico, refeições saudaveis e rápidas.

Não vai nisso o interesse apenas do "servido" (como diz antipaticamente o DASP): lucra o proprio serviço público, pois se evitam os passeios feitos à margem dos lanches, na rua, com prejuizo do expediente normal.

Sendo assim, se não se chega bem a compreender a razão por que esses refeitorios não existam em todas as repartições, como dependencia essencial, obrigatoria, ainda menos se entenderá que só agora o palacio do Ministerio da Educação haja sido dotado desse melhoramento. De fato, foi ali inaugurada, há poucos dias, uma sala destinada a almoços e merendas dos funcionarios. Tivemos oportunidade de visitá-la e de ouvir impressões da freguesia. Nem toda esta se achava satisfeita com os lanches — o que é natural, porque, alem do serviço público e dos servidores, há mais alguem que precisa lucrar: o concessionario do negocio. Defende-se. E é até de admirar que ele não cobre de seus clientes uma taxa especial — pela beleza do panorama que lhes proporciona daquele 16.º andar que domina a Guanabara.

Entretanto... Sim, entretanto... E' que vimos ali esta coisa horrivel. Imagine-se: uma funcionaria carregando a sua propria xicara, segurando o pires com as pontinhas dos dedos, sem bandeja, receiosa de derramar a sua "media"; enquanto na outra mão levava o seu pãozinho com manteiga !... Assim, a passo miudo, cautelosa, procurou a sua mesa. Por onde passava, os colegas se encolhiam, medrosos, na expectativa de um desastre...

Que tal, esse modo de servir — na sede de um ministerio de... Educação ?

Não é horrivel ? — L.

NASCIMENTOS

PAULO ROBERTO — Acha-se em festas o lar do tte. Edilio Ramos Figueiredo e da sra. Nair Conde Figueiredo, com o nascimento do menino Paulo Roberto.

*

PAULO CESAR — O lar do sr. Fioravanti Zambiotti e da sra. Dircela Zambiotti está aumentado com o nascimento do menino Paulo Cesar.

ANIVERSARIOS

Fazem anos hoje:

Cel. Francisco Jaguaribe Gomes de Matos.

— Dr. José de Queiroz Lima.

— Dr. Aderbal de Novais, presidente do Instituto dos Bancarios, que será, hoje, homenageado por funcionarios daquela instituição.

—Sr. Reinaldo Berarque de Macedo.

— Dr. Evandro Mendes Vianna, funcionario do D. N. I.

— Sr. José Borges Barbosa.

— Sr. Renato A. Pena Barros, chefe do Serviço de Registro e Editais da Divisão do Comercio do Ministerio do Trabalho.

— Dr. Marino Machado de Oliveira, presidente do Banco Central Brasileiro.

— Menina Catarina, filha do casal Valdemar Machado-Carmen da Cruz Machado.

— Menino Antonio Augusto, filho do cap. de corveta Cardoso de Castro.

— Sra Maria das Dores Paes Leme de Abreu, esposa do sr. Alarico Paes Leme de Abreu.

— Menino Cielil, filho do Fertil-Cleusa Campagnoli.

* * *

Fez anos, ontem, o sr. Luiz Pedrosa Filho.

HOMENAGENS

PROF. LYNN SMITH — Promovido pela Casa do Estudante realizar-se-á, no próximo dia 27, às 12.30 horas no Restaurante da C. E. B., um almoço de amigos do sociologo prof. Lynn Smith, festejando o aparecimento de sua "Sociologia Rural" em português. Inscrições nas Livrarias da C. E. B. e José Olimpio.

COMEMORAÇÕES

BANDA PORTUGAL — Comemorando o seu 25.º aniversario de fundação, a "Banda Portugal" realizará, no próximo sábado, varias festividades em sua sede. A's 20 horas, terá lugar um concerto pelo Corpo Executante; às 21 horas, sessão solene para posse da nova diretoria, presidida pelo consul geral de Portugal, dr. José Luiz Archer, sendo orador oficial o cap. de corveta Antonio Mendes Braz da Silva, lente da Escola Naval, e, finalmente, às 22 horas, realizar-se-á uma soirée-dansante.

FESTAS

TIJUCA TENIS CLUBE — No próximo domingo, o gremio cajuti realizará a tradicional festa do "Dia da Criança Tijucana", quando a petizada demonstrará as suas atividades esportivas, em prelios de basquetebol, voleibol, ginástica, dansas clássicas, tenis, etc. Provas humoristicas de diversos esportes. A festa será encerrada com dansas.

*

OLIMPICO CLUBE — A direção social do Olimpico Clube oferecerá, sábado, das 18 às 20.30 horas, na sede da rua Alvaro Alvim 27, mais um sorvete-dansante, dedicado aos associados e suas familias. O ingresso para essa festa será feito com a apresentação da carteira social e o recibo do mês.

*

CLUBE MUNICIPAL — Sábado próximo, das 22 às 2 horas, o clube Municipal realizará, em sua sede, uma festa dansante.

VIAJANTES

PROF. AMÉRICO CASTRO — Procedente de Buenos Aires, passou, ontem, pelo Rio, em trânsito para Nova York, pelo "clipper" da Pan American World Airways, o escritor espanhol, naturalizado norte-americano, Americo Castro, intelectual anti-fascista.

*

DR. INACIO ALBERTO PANE — Procedente de Assunção, pelo avião da linha paraguaia da Panair do Brasil, regressou, ontem, o dr. Ignacio Alberto Pane, professor de humanidades naquela capital e que está exercendo o cargo de consul do Paraguai em Belo Horizonte.

*

DR. MANUEL JOSÉ LUQUE E SANTIAGO TRIANA — Encerrando uma excursão pelos paises desta parte do continente, regressaram, ontem, a Bogotá, via Port of Spain, pelo "clipper" da Pan American World Airways, os médicos colombianos drs. Manuel José Luque e Santiago Triana, que realizaram varias conferencias nas Repúblicas do Prata e, nesta capital, no Colegio Brasileiro de Cirurgiões.

*

DR. SAMUEL WOHL — Retornou ontem, aos Estados Unidos, via Port of Spain, pelo "clipper" da Pan American World Airways, o dr. Samuel Wohl, rabino da Igreja Isac M. Wise, de Nova York.

*

SR. ANTON RETSCHEK — Com destino a Paris, seguiu, ontem, pelo avião da linha transatlântica da Panair do Brasil, acompanhado de sua esposa, o sr. Anton Retschek, que exerceu o posto de ministro plenipotenciario da Austria no Brasil até quando Hitler efetuou o "anchluss".

*

DR. EUDORO VARGAS PENA — Regressou, ontem, dos Estados Unidos em trânsito para Assunção, pelo "clipper" da Pan American World Airways, o advogado paraguaio Eudore Vargas Pena que, mediante bolsa de estudos, oferecida pelo Instituto de Educação Internacional, de Nova York, realizou curso de aperfeiçoamento de um ano, em Direito Aereo, na Universidade de Ann Arbor, Michigan.

*

SR. ORESTES ORCHIS — Embarcou, ontem, para a Inglaterra, a onde vai em missão comercial ligada à industria de aço no Brasil, o sr. Orestes Orchis, diretor da Comercial de Termo Aço S. A.

*

— Passageiros embarcados no Rio, em aviões da "Cruzeiro do Sul" para Buenos Aires: Augustine Vachete, Paul Jean Julien Vachet, Raymond Carlier, Leon Frank, Leonir Rebori de Riggio, Esilda Rebori Schiaffino, Carnelius Van Luit, Cornelia Van Luit, Maria Anna Luit, Clement Morel, Henri Paul Jouzevet, Maurice Vanackere, Marguerite Esther Rueff, Bernardo Vercano, Louis Colcombat, Georges Lefebvre, Duncan Th. Mac. Lennan, Valerie June Jeffries, Arnold Crichton; para Porto Alegre: Victor Marie Ladvocat, Mario Kelher Bastian, Plinio Sales Medeiros, Ema Berg de Medeiros, Theonesta Amaral Ferraz, Eliza Dias Collet Solberg, Layce Pacheco, Paulo Ignacio Domingues Saida Farhat, Joaquim Oliveira Correia de Sá, José Carlos Pereira, Emilia Liepkain Baied, Sebastião Macedo Doneles, Gia Alberto Moreira do Rocha Valdemir da Silva Alves Moreira, George Sandor; para São Paulo: Eva Ferbach, Autizio Pinheiro, Alberto Franco do Amaral, Evaristo Chalboud Biscaio, Manuel da Rocha Passos, Ercole de Nigris, José Martins Santos, Sidney Antonino Cersesino Katherine Cross Evans, Fernando Carneiro Leão, Leslie Roberto Evans, Roberto Le Bosse, Antonio Ribas Araujo, Amadeu Fernandes; para Salvador: Djalma Rodrigues Lima, Loris Martinelli, Alexandre de Almeida, Luiz Lopes Saraiva, Aloisio Sanchez de Almeida, Amadeu Saback de Oliveira, Robespierre de Farias Borges, Wilson Vieira, Waldelice Freira Silva, Neyda Maria Freire Silva, Pedro de Oliveira Lima, Mauricio Zimeisen, Dora Zimeison Schermann, Estenio Pereira Gastal, Adailton Viana de Albuquerque, Ariete Bahiense de Albuquerque, Tiber Spitz, Artur Afranio Peixoto, Para Vitoria: Julieta Tovar, José de Araujo Marques, Galdino Mendes Filho, Valter Werner Runge, Katharine Skinner Runge.

FALECIMENTOS

VIUVA AURELIANO AMARAL — Faleceu domingo, em sua residencia, na rua Osorio de Almeida 68, na Urca, a sra. Jenny Monteiro do Amaral, viuva do dr. Aureliano Amaral.

A extinta que gozava de largo circulo de relações aqui e em S. Paulo, de onde era natural, deixou dois filhos, o engenheiro Flavio Monteiro do Amaral e a sra. Vera do Amaral Saner, consul em função no Ministerio do Exterior, casada com o dr. Elidio Saner, alem de três netos.

Seu enterramento realizou-se no mesmo dia, no cemiterio de S. João Batista.

*

SRTA. NOELIA CONTREIROS AGRA — Faleceu, ontem, no Hospital S. Francisco de Assiz a srta. Noelia Contreiros Agra, filha da profa. Beatriz Contreiros Agra e do sr. Julio Martins Agra. A extinta que contava 21 anos de idade, era estudante do Colegio Vera Cruz e deixa os seguintes irmãos: Carlos Afonso Contreiros Agra, professor do Colegio Piedade e Ginasio Central do Brasil e srta. Laelia Contreiros Agra. O féretro sairá, hoje, da capela do Cemiterio S. Francisco Xavier para a mesma necropóle.

"In Memoriam"

SR. RAMON J CARCANO — Promovida pelo Instituto Argentino-Brasileiro de Cultura, realizou-se, ontem, a tarde, no salão nobre da Academia Brasileira de Letras, sob a presidencia do professor Aloisio de Castro, uma sessão solene em homenagem à memoria de embaixador Ramon J. Carcano, que durante alguns anos chefiou a representação diplomática da Argentina em nosso país. A sessão teve o comparecimento dos representantes dos ministros do Exterior e da Justiça, das embaixadores da Argentina e do Perú, de todo o pessoal da Embaixada da Argentina inclusive os adidos militares, autoridades civis e militares, escritores e familias.

Abriu a sessão o prof. Aloisio de Castro que pronunciou algumas palavras. A seguir, falaram os srs. Pedro Calmon, Edmundo de Miranda Jordão Austregesilo de Ataide e Paulo de Medeiros.

Falou, agradecendo, o embaixador Nicolas Accame.

MISSAS

Celebram-se, hoje, as seguintes:

Elvira de Moura Margarido da Silva — 10.30 horas. Candelaria

Maria Eugenia Ribeiro de Castro — 9 horas. Candelaria.

Pedro Goulart de Sousa — 9.30 horas. Igreja N. S. da Gloria.

Francisco Guida — 10 horas. Igreja de Santo Antonio.

Maria Cecilia Santos Albuquerque — 9.30 horas. Candelaria.

Luiz Gonzaga Soares Dutra — 9.30 horas. Matriz de S. Cristovão.

Maria Ester Martins Castelo Branco — 10 horas. Matriz de S. José.

Virginia Vasconcelos de Macedo Coutinho — 10.30 horas. Igreja N. S. do Rosario e E. Benedito.

José Bortone — 10 horas. Catedral.

Francisco Pereira Cavadas — 8 horas. Igreja do Sagrado Coração de Jesús.

José da Rocha Ferreira — 7.30 horas. Igreja do Sagrado Coração de Maria.

Major José Acacio Soares Moreira — 11 horas. Igreja de S. Francisco de Paula.

Benjamin Moreira Pacheco — 9.30 horas. Igreja de S. Francisco de Paula.

Eduardo Goulart Barbosa — 8 horas. Capela da Igreja Benjamin Constant.

João Pedro Vieira da Fonseca — 9.30 horas. Igreja N. S. do Carmo.

Maria Isabel Tavares da Silva — 9.30 horas. Candelaria.

Estela Maronas Quintaes — 9.30 horas. Catedral.

Pedro Vergne de Abreu — 10.30 horas. Igreja de S. Francisco de Paula.

Miguel Gregorio Isidro Gonçalves — 9.30 horas. Convento de Santo Antonio.

Beliza Quintais Batalha — 8 horas. Basilica de Sta. Terezinha.

Diamantino Roma Lourenço — 9 horas. Igreja de S. Francisco de Paula.

Raimundo Pinho Vieira — 7 horas. Igreja de Sto. Inacio.

Horacio Pestana de Aguiar — 10.30 horas. Igreja do Carmo.

Sugestões ao ante-projeto da Lei do Inquilinato

A Associação Beneficente dos Extranumerarios da Prefeitura, com sede na avenida Presidente Vargas, n.º 1.850, terreo, no propósito de colaborar com as autoridades constituidas do país em tão delicado problema, que é a elaboração da lei que regerá a futura lei de inquilinato, formulou ao ante-projeto da "Lei de Inquilinato" as seguintes sugestões:

Art. 3.º — Diga-se: — Salvo quando houver proibição expressa em contrato, ao locatario é permitido sublocar cômodos da residencia, devendo, entretanto, os aluguéis dos mesmos serem cobrados proporcionalmente ao montante do valor da locação;

Art. 18.§ I — Substitua-se: — No caso do item I, o devedor poderá purgar a móra, pagando ou depositando no prazo da contestação da ação de despejo os aluguéis, acrescidos de 20% a titulo de custas e honorarios do advogado. Verificando o juiz que o despejo foi requerido de má fé, continuará o autor a pagar ao reu indenização de danos morais, no decuplo do valor da ação;

Art. 18, Item ...: — O locador que pedir o predio para uso proprio, para seus ascendentes ou descendentes, fica impossibilitado de repetir a ação por um prazo de 2 anos, mesmo tratando-se de outro imovel;

Art. ..., onde couber: — Quando houver desistencia da locação por parte do inquilino, ao sub-inquilino é assegurado o direito de preferencia na locação, desde de que apresente fiador idôneo ou ofereça depósito de 3 meses de aluguéis:

Art. ..., onde couber: — Os recursos de apelação serão recebidos em ambos os efeitos nos casos em que a ação de despejo tenha sido intentada para retomada do predio.

Art. ..., onde couber: — Esta Lei entrará em vigor na data da sua publicação e aplica-se a todos os processos judiciais em curso nos tribunais.

Concorrencia pública

A Prefeitura abriu concorrencia para construção de um Centro de Puericultura em Santa Cruz.

Os termos do contrato para a referida construção acham-se à disposição dos interessados, no Serviço de Administração, edificio da A. B. I., segundo andar, sala da Comissão de Aquisição de Material, onde serão recebidas, no dia 30 do corrente, às 14 horas, as respectivas propostas.

Pleiteia a Associação das Donas de Casa a sobre-taxa da subvenção do leite

A Associação das Donas de Casas dirigiu um memorial ao presidente da República, pleiteando que lhe seja entregue o produto da sobre-taxa que era cobrada, no Distrito Federal, no imposto de rendas mercantis e destinada à subvenção dos produtores de leite, na base de 30 centavos, o litro.

Alega aquela organização que, com o recente aumento do preço do leite, desaparece a razão da subvenção, surgindo, assim, a oportunidade de serem beneficiadas as familias pobres. Com o produto da sobre-taxa, a Cooperativa das Donas de Casa passaria a fornecer leite, por menor preço, às classes menos favorecidas.

RAIOS X

RADIODIAGNOSTICO E RADIO TERAPIA PROFUNDA

Prof. Manoel de Abreu

DRS. GIL RIBEIRO E ALCIDES LOPES

Rua Senador Dantas, 45-B - Apto. 702 - tels: 22-0442 e 42-1367

CHAUFFEURS

Serviços Aereos Cruzeiros do Sul Ltda. procura chauffeurs para camionetes e caminhões que já tenham prática. Ordenado inicial Cr$ 1.000,00. Apresentação à Praia do Cajú, 15 — Sr. Miguel.

O A. B. C. do Avicultor, possui grande quantidade das seguintes raças:

Leghorn - Rhode Island Ligth Sussex-Gigante Negra de Jersey - Plimouth Rock Branca Plimouth Rock Barrada

Faça sua encomenda, pelo telefone 23 3250, e receba em casa a mercadoria solicitada, que lhe será entregue prontamente, pelos caminhões do Departamento de Expedição do A B C do Avicultor.

Os pintos que fornecemos, garantimos que estão isentos da pulorose e da neurolofimatose.

ABC do Avicultor

AV. MARECHAL FLORIANO, 1-6 TEL. 23-3250 RUA VISC. DE INHAUMA, 113 TEL. 43-7141

ASTELA DE TOP AGENS (anexo) RUA D. ZULMIRA A. 88 TEL. 48-1105

STO. [illegible] BC 4

TEATRO

Em Cartaz

"AVATAR"

Têm sido um verdadeiro acontecimento artistico as exibições consecutivas de "Avatar", no Regina, por Dulcina-Odilon e seus companheiros na presente estação teatral. A caminho do centenario Amado como autor dramático, a interessante comedia consegue impôr-se à admiração da sociedade carioca de maneira definitiva, pois que, dia a dia, maior é a afluencia de público na casa de espetáculos da rua Alcino Guanabara. Esta é a sétima semana de permanencia de "Avatar" no palco do Regina. Dulcina que deverá estar em outubro do corrente ano na Argentina a fim de cumprir contrato com o empresario do Astral de Buenos Aires, tendo que dirigir a temporada e representar em espanhol naquele teatro da capital portenha encerrará a sua estação este ano, no Rio, em fins de setembro próximo, levando a efeito um festival de despedida do público do Brasil no Municipal. Hoje, ainda em cena em mais dois espetáculos, "Avatar", às 20 e 22 horas.

"UMA MULHER LIVRE"

Hoje e amanhã as últimas representações no Serador de "Uma mulher livre" de Dennys Amiel tradução de Bricio de Abreu. As suas três últimas representações definitivas serão amanhã, quinta-feira havendo a última vesperal às 16 horas, a preços reduzidos. "Uma mulher livre" deixará o cartaz com noventa representações consecutivas.

"CORAÇAO MATERNO"

Mais uma vesperal será realizada amanhã às 16 horas no João Caetano, representando a Cia Gilda Abreu — Vicente Celestino a opereta "Coração Materno". A noite, sessões das 20 e das 22 horas, "Coração Materno" será repetida. Hoje, a peça de Vicente Celestino terá tambem duas representações noturnas.

A seguir, a Companhia apresentará no teatro da Praça Tiradentes a famosa opereta "O Ebrio", com uma nova partitura incluindo a mais recente canção de Vicente, "Altar de Lama".

"A VIUVA DOS CACHORROS"

Prosseguem no Rival Alda Garrido e de sua Companhia, na representação da comedia "A Viuva dos Cachorros" original de Paulo Magalhães com a qual foi iniciada sua temporada no teatro da rua Alvaro Alvim. Amanhã haverá a primeira vesperal a preços reduzidos com "A Viuva dos Cachorros.

Noticias Diversas

O PRIMEIRO CONGRESSO NACIONAL DE AMADORES DE TEATROS

Terá lugar depois de amanhã, às 18.30 horas, na Casa do Estudante do Brasil, à rua Santa Luzia, 305 — 2.º andar salão de festas, mais uma reunião da Comissão Central Executiva do "Festival do Teatro Brasileiro". Esta comissão é constituida dos Teatros do Estudante do Brasil, Teatro Experimental do Negro e Teatro Universitario, sob a presidencia de Pascoal Carlos Magno e secretariada por Aureo Nonato.

Não só os membros da Comissão Executiva estão convocados, como tambem todos os que se interessam pela iniciativa. Os membros da Comissão de Honra — esta constituida de artistas profissionais — estão igualmente convidados a comparecer a essa reunião, durante a qual serão ventilados assuntos importantes referentes ao próximo Congresso de Teatro.

DR. NILO VENTURINI

DOENÇAS DOS OLHOS — OUVIDOS — NARIZ E GARGANTA

Consultorio: — Praça Floriano, 55 - 9.º — Tel. 22-4865 (2.ª, 4.ª e 6.ª das 16 às 18 horas). Residencia: Telefone 26-5471.

MOTORISTA DE LANCHA

Precisa-se de motorista de lancha devidamente habilitado. Procurar o Departamento do Pessoal da Panair do Brasil, S. A., Aeroporto Santos Dumont, de 9 às 12 horas, diariamente.

O Vigor e a Perfeição do Corpo Humano

Eis o meio de V. obter o vigor e a saúde do corpo

Não desanime si a super-alimentação, as gorduras e amidos que você ingere diariamente não estiverem adiantando nada e si você continúa magra, debilitada e nervosa. A causa é outra: falta de iodo nas glândulas.

VIKELP, o novo concentrado de minerais iodo-vitamínico ataca diretamente as causas da magreza e do esgotamento. VIKELP contém iodo natural que nutre e regula as glândulas internas que controlam o metabolismo. Por êsse processo, os alimentos digeridos se transformam em carnes rijas, em músculos e novas forças e energias.

VIKELP contém, além disso, cobre, fosfato de cálcio e vitamina B-1, na dose indispensável ao organismo, diariamente.

Tome VIKELP durante uma semana e observe que diferença enorme fará em seu organismo.

Durante êsse pequeno número de dias, V. conseguirá aumentar o seu peso de maneira notável.

VIKELP é accessível a todos e acha-se à venda em tôdas as boas farmácias e drogarias.

Comprimidos VIKELP

BOLETIM DA DIRETORIA DO PESSOAL DO EXÉRCITO

NUMEROSAS APRESENTAÇÕES DE OFICIAIS - REQUERIMENTOS DESPACHADOS — PERMISSÕES

QUARTEL GENERAL O EXÉRCITO
CAPITAL FEDERAL, 20 DE AGOSTO DE 1946

BOLETIM INTERNO N. 55

Publico, de ordem do exmo. sr. ministro, para a devida publicação, o seguinte:

APRESENTAÇÃO DE OFICIAIS — Apresentaram-se, ontem, a esta Diretoria, pelos motivos abaixo, os seguintes oficiais:

ARMA DE ARTILHARIA

— TENENTE CORONEL — Djalma Ribeiro Cintra, do 1.º Grupo Movel de Artilharia de Costa, por ter de regressar para Vitoria, sede da sua unidade;

— MAJORES — Licinio de Morais, do 6.º Grupo de Artilharia de Dorso 75; Osmar Mendes Paixão Cortes, do 3.º R. A. Cav.-75; Aguinaldo Oliveira de Almeida, do 9.º G. A. T.-75; Ariovaldo Dumiense Ferreira, do 1.º G. A. Cav. 75, todos por conclusão da Escola de Aperfeiçoamento de Oficiais; Horacio Cardoso Machado, do N. R. U. E., por ter sido transferido do Quadro Ordinario para o Quadro Suplementar Privativo; João Sarmento, da Escola de Estado Maior, por ter sido nomeado instrutor dessa Escola e seguir para as manobras em São Paulo.

— CAPITAES — José Marcos Bezerra Cavalcanti, do 1.º R. O.; Valter da Costa Fernandes da Silva, do 1.º G. O.-155; Hermes Guimarães, do 1.º G. O. 155; Olivier de Sousa Caldas, do 1|2.º R. O.-105; Rui Freire Ribeiro, do 1|7.º R. O.; José Bernardo Leitão de Sousa, do III|1.º R. O.-105; Francisco Saraiva Martins, do Regimento Escola de Artilharia; Helio Correia Rodrigues, do 1|3.º R. O.-105; Plinio da Cunha de Barros e Azevedo, do 1|4.º R. O.-105; Eduardo da Silva Barros, do 2.º R. O.-105; José Antonio de Melo Portelo, do 2.º G. O.-155; Breno Perneta, do 2.º Grupo de Artilharia a Cavalo-75; Josué Favaili, do 2.º Grupo de Obuses-155; José Vieira Sobral, do 1.º Grugo de Obuses-155; Alexandre Moss Simões dos Reis, do 1.º R. O.; Zeari Pais Brasil, do 1.º R. O.; Fernando Menescal Vilar, do Regimento Escola de Artilharia; Justiniano de Vasconcelos Passos, do 9.º G. A. Cav.-75; Celso Freire de Alencar Araripe, do Regimento Escola de Artilharia, todos por conclusão do curso da Escola de Aperfeiçoamento de Oficiais; Lucas de Almeida Guimarães, do 6.º Grupo de Artilharia de Dorso-75 por conclusão da Escola de Aperfeiçoamento de Oficiais e entrar em trânsito; Roberto de Carvalho Martins, do 2.º R. O.-105, por conclusão da Escola de Aperfeiçoamento de Oficiais e ter sido classificado no 2.º R. O.-105; Rafael Tobias Pio dos Santos, do 1.º Grupo de Artilharia a Cavalo-75, por conclusão do curso da Escola de Aperfeiçoamento de Oficiais e ter sido transferido para o 1.º Grupo de Artilharia a Cavalo-75; Afonso Jorge Von Trompowsky, do 2.º R. O.-105, por conclusão da Escola de Aperfeiçoamento de Oficiais e entrar em trânsito; Gastão Guimarães de Almeida, do 1.º R. O., por conclusão da Escola de Aperfeiçoamento de Oficiais e ter sido classificado no 1.º R. O. e recolher-se; Helio Paulo de Oliveira Brandão, do 1.º Grupo de Obuses-75 e Caio Torres Martins, ambos por terem sido matriculados na Escola de Aperfeiçoamento de Oficiais; Antonio da Silva Araujo, do Serviço Geográfico do Exército-1.º D. L., por conclusão de férias e recolher-se; Moisés Joppert Valim, do 3.º Regimento de Artilharia a Cavalo-75, por conclusão da Escola de Aperfeiçoamento de Oficiais, entrado em trânsito, visto ter sido transferido do Quadro Suplementar Geral para o Quadro Ordinario e classificado nessa unidade; Dagoberto Julien Mendonça, do 1.º Grupo de Obuses-155, por ter sido transferido para essa unidade, ter sido julgado apto para matricula na Escola de Aperfeiçoamento de Oficiais e ter de recolher-se à sua unidade; Julio Canrobert da Costa, do 2.º Grupo de Obuses-155, por conclusão da Escola de Aperfeiçoamento de Oficiais e ter entrado em trânsito;

— SEGUNDOS TENENTES — Gil Alberto Moreira da Rocha, do 3.º Regimento de Artilharia a Cavalo-75, por conclusão de férias e recolher-se à sua unidade; R|1 — Lourival Gehre, do 1.º Grupo Movel de Artilharia de Costa, por ter vindo a esta capital a serviço da sua unidade.

ARMA DE CAVALARIA

— MAJORES — Caio Mario de Noronha Miranda, do 2.º R. C. Mat.; Renato Paquet Filho, do Quadro Suplementar Geral; João Cardoso Guimarães, do 3.º R. C. Mec.; Oscar Lopes da Silva, do 19.º R. C. todos por conclusão da Escola de Aperfeiçoamento de Oficiais; João Bressane de Azevedo Neto, do Quadro Ordinario, por conclusão da Escola de Aperfeiçoamento de Oficiais e ter sido classificado no 3.º Batalhão de Carros de Combate; Rodes Ouriques Muller de Almeida, do Quartel General do N.|D. B., por conclusão da Escola de Aperfeiçoamento de Oficiais e ter sido nomeado para esse Quartel General; Tharsis Cabral de Melo, do 3.º R. C., por ter regressado de Belo Horizonte por conclusão de férias e ter sido classificado nessa unidade;

— CAPITAES — Eloi Massey Oliveira de Meneses, do Regimento Escola de Cavalaria; Lucidio de Andrade, do Quadro Suplementar Geral; Poti Salgado Freire, do 18.º Regimento de Cavalaria; Jose Gomes Sciortino, do 12.º Regimento de Cavalaria; Edgar Duarte Nunes, do 17.º Regimento de Cavalaria; Vitor Pereira Gomes, do 1.º R. C. Mot.; Luiz Rodrigues Maia, do 12.º Regimento de Cavalaria; Jefferson Rocha Braune, do 11.º Regimento de Cavalaria, todos por conclusão da Escola de Aperfeiçoamento de Oficiais; Djalma de Vasconcelos Lins, do 2.º B. C. C., por terminação da Escola de Aperfeiçoamento de Oficiais; a classificação nessa unidade; Cesar Schimmelpfeng Seixas, do 1.º R. C. Gr. por conclusão da Escola de Aperfeiçoamento de Oficiais e classificação nessa unidade; Inocencio Travassos Souto, do 1.º R. C. Gr., por conclusão da Escola de Aperfeiçoamento de Oficiais ter sido transferido para essa unidade e recolher-se; Aramis Pompeu de Barros, do 10.º Batalhão de Caçadores; Plinio Luiz Lehman de Figueiredo, do Centro de Preparação de Oficiais da Reserva; Alvaro Cardoso, do Quartel General da 4.ª Região Militar, por terem de efetuar matricula na Escola de Aperfeiçoamento de Oficiais.

— PRIMEIROS TENENTES — R|2 — Virgilio Machado Barroso, do C. O. R., por ter sido desligado a pedido, e ficar adido ao C. O. R., do Rio; Ulisses Medeiros, do 1.º R. C. Mat., por ter vindo a esta capital em gozo de um período de férias.

ARMA DE ENGENHARIA

— TENENTE CORONEL — Sadi Martins Viana, da C. E. R-1, por ter de regressar à sede de sua unidade;

— MAJORES — Francisco Pinheiro Barroso, do 2.º Batalhão Rodoviario; Nelson Nascimento Lopes, da Diretoria de Engenharia; Valter Matos, do 3.º Batalhão Rodoviario; Pedro Abelardo de Melo Vaz, do S. Trns. 14.ª Região Militar, todos por conclusão da Escola de Aperfeiçoamento de Oficiais; Azuil de Lima Franklin, da C. E. R.-2, por ter de seguir para Fortaleza em gozo de parte das férias; Osmar Modesto, do 2.º Batanhão de Pontoneiros, por conclusão da Escola de Aperfeiçoamento de Oficiais e entrar em trânsito; Afonso Camettieri Filho, do 1.º B. V. C., por conclusão da Escola de Aperfeiçoamento de Oficiais e classificação nessa unidade; Albino Silva, do Estado Maior da 5.ª Região Militar, por ter de regressar a Curitiba por conclusão de férias;

— CAPITAES — Plinio Francisco Pereira Tourinho, da C. E. R-1, por conclusão da Escola de Aperfeiçoamento de Oficiais; Galileu Machado Gonçalves, do 2.º Batalhão Ferroviario, por ter de efetuar matricula na Escola de Aperfeiçoamento de Oficiais; Geraldo da Rocha Lima, da E. T. E. por ter obtido permissão para ir a Goiaz; Ismael Leite Xavier, da C. E. R.-4, por ter vindo a esta capital a serviço da unidade; Francisco de Araujo Leitão, do 5.º Batalhão de Engenharia, por conclusão da Escola de Aperfeiçoamento de Oficiais;

— SEGUNDO TENENTE — Herbert José Cosenza, do 1.º Batalhão de Pontoneiros por ter vindo a esta capital dentro da licença que lhe foi concedida para tratamento de saude.

ARMA DE INFANTARIA

— TENENTE CORONEL — Langloberto Pinheiro Soares, do 6.º Batalhão de Caçadores, por ter vindo em gozo de trânsito, a terminar a 11-9-46;

— MAJORES — Humberto Guimarães de Almeida, do 1.º B. I. B.; Armando Torres Pereira, do 7.º Regimento de Infantaria; Luiz de Faria, do 11.º Regimento de Infantaria; José Rubens Botelí, do 37.º Batalhão de Caçadores; todos por conclusão de curso da Escola de Aperfeiçoamento de Oficiais; Milton Fernandes de Melo, do 1.º Batalhão de Fronteiras, por ter vindo a esta capital com 10 dias de dispensa do serviço; Erasto Gonçalves Cordeiro, do 13.º Regimento de Infantaria por conclusão de curso da Escola de Aperfeiçoamento de Oficiais, por ter sido transferido para essa unidade e embarcar dia 19 para Curitiba, para gozar o trânsito nessa capital; Jorge Vidal Cesar Cantinho, do Quadro Suplementar Geral por ter sido classificado nesse Quadro, conclusão do curso da Escola de Aperfeiçoamento de Oficiais e designado para servir no Quartel General da Guarnição do Rio Grande; Paulo Francisco Torres, por ter sido transferido do Estado Maior da 1.ª D. I. para o da 1.ª Região Militar; Jaci Iguatemri da Fonseca, do 20.º Regimento de Infantaria, por conclusão de curso da Escola de Aperfeiçoamento de Oficiais, ter sido transferido para essa unidade e entrar em trânsito; Helio Peres Braga, do Estado Maior da 3.ª Região Militar, por regressar a Porto Alegre; Newton Fontoura de Oliveira Reis, da Escola de Aperfeiçoamento de Oficiais, por ter sido nomeado para a Missão Brasileira no Paraguai e desligado dessa Escola.

— CAPITAES — João Manuel de Faria Filho, do 20.º Regimento de Infantaria; Armando Moura de Azevedo, do 28.º Batalhão de Caçadores; Miguel Mozilli, da 2.ª Companhia de Fronteiras; Carlos Ribeiro Trovão, do 9.º Batalhão de Caçadores; Aluizio Brigido Borba, do 16.º Batalhão de Caçadores; Otavio Mendes de Oliveira, do 38.º Batalhão de Caçadores; Osvaldo Ferreira de Carvalho, do 16.º Regimento de Infantaria; Ari Mota de Azevedo, do 13.º Regimento de Infantaria; Valdemiro da Costa Oliveira, do 7.º Regimento de Infantaria; André Monteiro, do 32.º Batalhão de Caçadores; Julio Sergio Machado de Oliveira, do 7.º Regimento de Infantaria; José Freire do Prado, do 28.º Batalhão de Caçadores; Artur Carlos Triota, do 4.º Batalhão de Caçadores; Manuel Cordeiro Neto, do 16.º Regimento de Infantaria; Omar Guimarães Omena, do 15.º Batalhão de Caçadores; Alvaro Veiga Lima, do 13.º Batalhão de Caçadores; Taltibilo Araujo, do 3.º Batalhão de Caçadores; Carlos de Oliveira Ribeiro Campos, do Regimento Tiradentes; Osvaldo Batista de Castro, do 11.º Regimento de Infantaria; Atila T. Barroso, da Diretoria de Moto-Mecanização; Ivo Martins de Souza, do 7.º Batalhão de Caçadores; Samuel Lobo, do 5.º Regimento de Infantaria; José Lopes de Lima, do 9.º Batalhão de Caçadores; Petronio Machado Costa, do 2.º Regimento de Infantaria; Henrique Pinheiro de Almeida, do 1.º Regimento de Infantaria, Petronio Brilhante de Albuquerque, do 1.º Regimento de Infantaria; Luiz França Oliveira, do 2.º Regimento de Infantaria; Mario de Carvalho Lima, do 20.º Batalhão de Caçadores; Rivaldo Jardim de Brito, do 1.º Batalhão de Caçadores; Eduardo de Avila Melo, do 1.º Regimento de Infantaria; Ciro da Cruz Soares, do 8.º Batalhão de Caçadores; Afonso da Cunha Mesquita, do 7.º Regimento de Infantaria; Raimundo Lins de Vasconcelos Chaves, do 7.º Batalhão de Caçadores; Gastão Nunes da Cunha, do 16.º Batalhão de Caçadores; Isnard Teixeira Ribeiro, do 15.º Regimento de Infantaria.

— MAJORES — Aurelio Valfort de Sá Filho, do 6.º Regimento de Infantaria; Osvaldo Soares Lopes, do Regimento Escola de Infantaria;

— CAPITAES — Julio de Resende Rubim, do 6.º Batalhão de Caçadores; Davino Ribeiro de Sena Filho, do 14.º Regimento de Infantaria; Dióscoro Gonçalves Vale, do 16.º Regimento de Infantaria; Alexandre de Sá Colares Moreira, do 24.º Batalhão de Caçadores; Orlando de Carvalho, do 2.º Regimento de Infantaria; Mario Liborio Ferreira, do 12.º Regimento de Infantaria; Crescencio Monteiro da Silva, do 4.º Regimento de Infantaria; Olavo Amaro da Silveira, do 10.º Regimento de Infantaria, todos por conclusão de curso da Escola de Aperfeiçoamento de Oficiais e terem de recolher-se às suas unidades; João Batista Peixoto, do Estado Maior do Exército; Eugenio Martins Penha, do 10.º Regimento de Infantaria; Murilo Teixeira Barros, do 6.º Regimento de Infantaria; Altino Rodrigues Dantas, do 18.º Batalhão de Caçadores; Tamoio de Figueiredo, da E. P. P. A.; Cassio Assiz, do 8.º Regimento de Infantaria; Arlindo Pinto de Figueiredo, do 5.º Regimento de Infantaria; Durval da Silva Costa, do Regimento Ipiranga; João da Cruz Albernaz, da 12.ª Circunscrição de Recrutamento; Osvaldo Loiola Pires, do Quartel General da 4.ª Região Militar; Tancredo Vieira da Cunha, do Quartel General da 4.ª Região Militar; Américo Pais de Araujo, do Quartel General da 9.ª Região Militar; Eurico Pacheco Campos Guimarães, do Quartel General da 4.ª Região Militar; Oscar Viriato Tomé de Saboia, do III|8.º Regimento de Infantaria, todos por terem de efetuar matricula na Escola de Aperfeiçoamento de Oficiais; Américo de Alvarenga Gualter, do 2.º B. I. B., por ter terminado o curso da Escola de Aperfeiçoamento de Oficiais e ter sido transferido para essa unidade; Vitor Hugo de Alencar Cabral, do 4.º Regimento de Infantaria, por ter sido dispensado das funções de instrutor da Escola de Moto-Mecanização, terminado o curso da Escola de Aperfeiçoamento de Oficiais, nomeado para a Comissão de Tradução de Regulamentos e entrar em trânsito; Hermes Vieira Chaves, do 10.º Regimento de Infantaria, por conclusão de curso da Escola de Aperfeiçoamento de Oficiais, ter sido transferido para essa unidade e entrar em trânsito; José Antonio Ferreira Nobre, do Regimento Escola de Infantaria por ter regressado de Piracicaba (Estado de São Paulo) por conclusão de férias; José Bezerra Pessoa, do 2.º B. C. C. L., por conclusão de curso da Escola de Aperfeiçoamento de Oficiais, ter sido transferido para essa unidade e entrado em férias referentes ao tempo de serviço da F. E. B., (inicio a 19 de agosto de 1946); Clovis de Figueiredo Raposo, do 13.º Regimento de Infantaria, por conclusão de curso da Escola de Aperfeiçoamento de Oficiais, ter sido classificado nessa unidade e ter de recolher-se; Ivo de Arruda, do 18.º Batalhão de Caçadores, por conclusão de curso da Escola de Aperfeiçoamento de Oficiais, ter sido transferido para essa unidade e entrar em trânsito; Francisco de Oliveira Cabral, do 19.º Batalhão de Caçadores, por conclusão de curso da Escola de Aperfeiçoamento de Oficiais, entrar em trânsito, por ter sido transferido para essa unidade; Natanael Augusto Ferreira da Cunha, do 4.º Regimento de Infantaria, por conclusão de curso da Escola de Aperfeiçoamento de Oficiais, ter sido transferido para essa unidade e recolher-se à sua sede; Antero Coutinho de Azevedo, do 3.º Batalhão de Caçadores, por ter concluido o curso da Escola de Aperfeiçoamento de Oficiais ter sido transferido para essa unidade e entrar em trânsito; Conceição Nunes de Miranda, do 12.º Regimento de Infantaria, por conclusão de curso da Escola de Aperfeiçoamento de Oficiais, ter sido classificado nessa unidade e recolher-se.

— PRIMEIROS TENENTES — Robson de Alves Pessoa, da E. S. A., por ter sido nomeado instrutor dessa Escola, ter sido transferido do Quadro Ordinario para o Quadro Suplementar Privativo, desistir do trânsito e recolher-se; Fernando Albuquerque Bastos, do 38.º Batalhão de Caçadores, por ter vindo a esta capital com oito dias de dispensa de serviço; R|2 — Flavio Ducan de Oliveira, do 1.º Regimento de Infantaria, por ter sido licenciado do serviço ativo, e ainda da ARMA DE INFANTARIA — o major João Alberto Dale Coutinho, do 2.º B. I. B., por conclusão de curso da Escola de Aperfeiçoamento de Oficiais.

DESIGNAÇAO DE OFICIAL — Designo o capitão de Infantaria Edson Cardoso de Carvalho Leme, da S.I.D.|3. para exercer as funções de adjunto da D|1, em substituição do capitão da Arma de Cavalaria Oscar Gomes de Abreu, que foi designado para efetuar matricula no p. turno da Escola de Aperfeiçoamento de Oficiais.

NOMEAÇAO DE OFICIAIS — Nomeio por necessidade do serviço, o capitão Marshal Moura de Farias, do 5.º Regimento de Infantaria, para exercer as funções de adjunto do Quadro Suplementar Geral do Estado Maior do Exército, em substituição ao capitão Gerardo Lemos do Amaral, mandado matricular na Escola de Aperfeiçoamento de Oficiais. Em consequencia, transfiro o oficial em apreço do Quadro Ordinario para o Quadro Suplementar Geral.

ADIÇAO DE OFICIAIS — Ficam adidos à Escola de Aperfeiçoamento de Oficiais, por ordem do exmo. sr. ministro, aguardando solução de propostas os seguintes oficiais:

ARMA DE INFANTARIA — Major Virginio da Gama Lobo; capitães Dióscoro Vale, Conceição Nunes Miranda, Vitor Hugo de Alencar Cabral e Silvio Pinto da Luz.

ARMA DE CAVALARIA — Capitão Euro Lobo Martins.

ARMA DE ENGENHARIA — Majores Arnaldo Augusto da Mota, Moacir Inacio Domingues e Francisco José Ludolf Gomes.

PERMISSÕES

1) — Concedidas por esta Diretoria:

A) OFICIAIS:

a) — para passar o periodo de ferias que obtiver:

1) — na cidade de Cachoeira, Estado do Rio Grande do Sul, o capitão Taltibio de Araujo, do 3.º Batalhão de Caçadores.

b) — para deter-se:

1) — na cidade de Campo Grande, Estado de Mato Grosso, antes de sua apresentação à unidade, o capitão Miguel Mozzilli, da 2.ª Companhia Independente de Fronteiras.

PERMANENCIA DE OFICIAL NESTA CAPITAL — O exmo. sr. ministro determinou que o tenente coronel da Arma de Artilharia, Aluizio de Miranda Mendes, ultimamente classificado no 3.º Grupo Movel de Artilharia de Costa, deverá, antes de recolher-se à sua unidade, permanecer nesta capital, durante 30 dias, a fim de apresentar ao Estado Maior do Exército um relatorio de que foi incumbido.

ADIÇAO DE OFICIAIS SUPERIORES — Ficam adidos: a) — à Diretoria de Recrutamento, de ordem do exmo. sr. ministro o tenente coronel da Arma de Infantaria Leônidas de Lima Botelho e major da Arma de Infantaria Alberto Americano Freire, ambos do Quadro Suplementar Geral, e b) — a esta Diretoria, aguardando classificação, os majores José Coelho Neves, Voltaire Loretero Schilling, ambos da Arma de Artilharia; Diógenes de Oliveira France, da Arma de Cavalaria, Luiz Miranda Leal, da Arma de Engenharia, Domingos Joaquim Vieira e Salvador Batista Roque, ambos da Arma de Infantaria.

(a) — General de Brigada Mario Ramos — Diretor do Pessoal. Confere — Coronel Americo Braga — Chefe da Diretoria.

ELETRICISTA - MECÂNICO

Precisa competente com conhecimentos de eletricidade e eletrônica. Procurar o Departamento do Pessoal da Punair do Brasil, S. A. Aeroporto Santos Dumont de 9 às 12 horas diariamente. Inutil apresentar-se quem não satisfazer os requisitos acima.

À Saúde

Eis um brinde que está quasi sempre vinculado a comidas e bebidas, nas quais muitas vezes nos excedemos inadvertidamente. Quando sentir que o estômago sofre as consequências e sobrevêm colicas, eructações ácidas, azia e mal-estar, tome Magnésia Bisurada para facilitar a digestão e acalmar as cólicas. Uma dóse de Magnésia Bisurada é um brinde à saúde do estômago, porque elimina a hiperacidez causa das perturbações estomacais.

COM Magnésia BISURADA
DIGESTÃO NORMALIZADA

COMERCIO, PRODUÇÃO E FINANÇAS

MERCADO CAMBIAL

Abriu ontem o mercado cambial em posição estavel e sem alteração digna de registro nas taxas. O Banco do Brasil sacava a Cr$ 75.4416 sobre Londres e a Cr$ 18.72 sobre Nova York e comprava a Cr$ 74.5550 e a Cr$ 18.50, respectivamente.

Assim fechou inalterado.

O Banco do Brasil alixou as seguintes taxas, para venda de cambiais:

Libra, à vista	75.4416
Dolar	18.72
Escudo	0.7610
Franco suiço	4.3784
Franco	0.1574
Franco belga	0.4271
Peso uruguaio	10.6062
Peso argentino	4.6538
Peso chileno	0.6039
Peso boliviano	0.4457
Coroa dinamarqueza	3.9008

Aquele banco comprava as seguintes taxas.

	Cr$
Libra	74.5550
Dolar	18.50
Franco suiço	4.3224
Franco	0.1556
Franco belga	0.4220
Escudo	0.7520
Peso argentino	4.5659
Peso uruguaio	10.2778
Peso chileno	0.5968
Peso boliviano	0.4361
Coroa dinamarqueza	3.8550

MEDIAS DE CAMBIO

Em 19 do corrente foram registradas, na Câmara Sindical as seguintes cambiais:

MERCADOS

Londres	75.479
Portugal	0.7733
Nova York	18.76
Suiça	4.4064
Argentina	4.6981
França	0.16
Bélgica (francos belgas)	0.4279
Uruguai	10.6357
Chile	0.6039
Canadá	18.96
Dinamarca	—

OURO FINO

O Banco do Brasil comprou, hoje, a grama de ouro fino, na base de 1.000 por 1.000, em barra ou amoedado, ao preço de Cr$ 22,70 e vendeu ao de Cr$ 25,25.

EM NOVA YORK

NOVA YORK, 20.

	Abert.	Fech
S/Londres, tel. p/£ $	4.03.50	4.03.50
S/Lisboa, tel p/Es$ c.	4 00	4 00
S/Montreal, tel. p2$	97.00	97.06
S/Paris, tel p/F C.	0 84 25	0 84 25
S/Madrid tel p/P C.	9 20	9 20
S/Berna (livre) tel. p/F. C.	23.95	23.95
S/Bélgica, tel. F C.	2 28 81	2 28 81
S/Berna (C.) tel por F C.	23 38	23 38
S/Montev tel por P C.	56 37	56 37
S/B. Aires, tel. por P. C.	24.85	24.80
S/Estocolmo, tel por K. C.	27.84	27.84
S/Rio de Janeiro Cr$ C.	5.36	5.36

EM BUENOS AIRES

BUENOS AIRES, 20.

Não recebido.

EM MONTEVIDEO

MONTEVIDEO, 20.

A vista:

	Abert	Fech
S/Londres, t t/venda	n|c	n|c.
S/Londres t t/comp	n|c.	n|c.
S/N York, 100 $ t/venda	178 50 P	178 50
S/N York, 100 $ t/comp	178 00 P	178.00

EM LONDRES

LONDRES, 20.

A vista:

	Abert.	Fech
S/N. York, p/£ $	4.02.50	4.03.50
S/Berna p/£ f	17 34/17 36	17 34/17 36
S/Lisboa, p/£ E.	99 80/100 20	99 80/100 20
S/Oslo, p/£ kr	19 98/20 02	19 98/20 02
S/Copenhague, p/£ kr	19 32/15 36	19 32/19 34
S/Madrid p/£ p.	44 00	44 00
S/Bruxelas, p/£ F. b.	176.50/176.75	176.50/176.75
S/Amsterdam p/£ Fl	10.58/10.60	10.68/10.70
S/R. de Janeiro, p/£ Cr$	75.4416	75.4476
S/Montevideo p/£ P.	7.20	7.20
S/Paris, p£ F.	479 70/480.30	479 70/479 30
S/Canada, p/£ $	4.02/4.04	4.02/4 04
S/Estocolmo, p/£K	14 47/14.50	14.47/14 50
S/Praga p/£ K	201 00/202 00	201 00/202 00

BOLSA DE VALORES

Funcionaram os titulos em evidencia na Bolsa bem colocados, como sejam as apólices da União, dos Estados, de sorteio e as municipais. Os negocios realizados foram de grande vulto, notatamente em ações da Belgo Mineira.

Os outros valores em atividade ficaram em boa posição, tudo com se verifica adiante.

VENDAS REALIZADAS ONTEM

Apólices gerais:	Cr$	Ult. Vend.	Diertas Comp
45 Unif.	935,00	935,00	930,00
12 D. Emis. nom.	935,00	940,00	930,00
170 Idem	940,00		
58 Idem port.	787,00	790,00	782,00
25 idem	785,00		
5 Idem	790,00		
20 Reaj.	850,00	852,00	
Obrigs.:			
135 Tes. 1939	995,00	1.000,00	990,00
565 Guerra Cr$ 100,	82,00	82,50	82,00
9 Idem	82,50		
13 Idem Cr$ 200,	164,00		
134 Idem	164,50	165,00	164,00
200 Idem Cr$ 500,	415,00	414,00	412,00
39 Idem	414,50		
1667 Idem Cr$ 1000,	833,00	834,00	832,00
266 Idem	835,00		
131 Idem	836,00		
21 Idem	832,00		
1 Idem	834,50		
84 Idem Cr$ 5000,	4.165,00		
19 Idem	4.170,00		
13 Idem	4.180,00		
13 Idem	4.160,00	4.170,00	4.160,00
Estaduais: Apls.			
10 Minas 7% pt.	930,00		930,00
70 Minas 1.ª S.	195,00	195,00	194,00
26 Idem	194,00		
1076 Idem 2.ª S.	184,00	185,00	184,00
170 Idem 3.ª S.	186,50		
1017 Idem	187,00	187,50	186,50
8 Pernamb.	64,00		
174 Idem	64,50	64,50	64,00
78 Rod. E. Rio	608,00		
167 Idem	610,00	610,00	608,00
34 Rod. E. Sul	1.015,00		
12 Idem	1.005,00	1.010,00	1.005,00
15 S. Paulo	220,00		
30 Idem	221,00	221,00	220,00
Munic. D. Federal:			
20 Emp. 1931.	171,50		
190 Idem	172,00	172,00	171,50
52 Idem c|juros	177,00		
Munic. dos Estados:			
300 Niterói	193,00	193,00	192,00
6 P. Alegre 3½m	22,00		22,00
Ações: Bancos:			
146 Brasil Cr$ 200,	542,00	545,00	542,00
275 Ond. Brasileiro Cr$ 200,00, or.	185,00	190,00	180,00
Companhias:			
60 Brasil Industrial Cr$ 200,	460,00		460,00
100 Docas de Santos Cr$ 200, nom.	225,00	225,00	223,00
1000 F. e L. M. Ger. Cr$ 200, prt.	240,00	245,00	240,00
21058 B. Mineira, pt. Cr$ 200,	426,00		
604 Idem	427,00	430,00	427,00
20 Sid. Nacional, de Cr$ 200,	150,00		
10 Idem	155,00	155,00	150,00

STUCK EXCHANGE DE LONDRES

LONDRES, 20.

	Compradores Plano "B" Hoje	Anterior
FEDERAIS.		
Funding, 5%..	76. 0. 0	76. 0. 0
Novo Funding, 1914..	57. 0. 0	57. 0. 0
Emp. 1931 6%	33.10. 0	33.10. 0
Conversão 1910, 8%..	34. 0. 0	34.10. 0
Funding de 1931 6% "B" 40 anos	59. 0. 0	59. 0. 0
ESTADUAIS		
Distrito Federal, 5% (nacionalizado)	44. 0. 0	44. 0. 0
Dist. Federal, 5%	44. 0. 0	44. 0. 0
R. Janeiro, 1927 7%	31. 5. 0	31. 5. 0
Bais, 1928, 5%	30.10. 0	30.10. 0
Pará, 5%	—	—

Observações — As cotações dos titulos federais são na base de seus valores reduzidos, e não na dos seus valores originais sendo que os Fundings de 1898, 1914 e 1931 e os emprestimos de 1927 e São Paulo de 1930, são cotados na base de 80% e os demais na base de 50%.

TIT DIVERSOS:		
City of São Paulo Improvements and Freehold	98. 0.	98. 0. 0
Bank of London & S. América Ltda.	8.17. 6	8.17. 6
S Paulo Gas Co Ltda. Pref.	9.17. 6	9.17. 6
Brazilian Warr Agency & Finance C. Lt.	0.15. 3	0.15. 0
Cables & Wireless, Lt. ordinarias	112.10. 0	112. 5. 0
Ocean Coal & Wilsons, Industries	0. 4. 3	0. 4. 3
Imperial Chemical industries	2. 5. 4	2. 5. 6
Leopoldina Railway Co. 1½% 1946	78. 0. 0	78. 0. 0
Lloyds Bank Ltd., "A" Shares	3. 510	3. 5. 7
Rio de Janeiro City Imp. Co. Ltda.	1. 4. 6	1. 4. 6
Rio Flour Mills & Gra. Co. Ltda.	1.12. 0	1.12. 0
São Paulo Railways, Co. Ltdo.	51. 0. 0	51.10. 0
TITULOS ESTRANGEIROS		
Consols, 3½%	97. 0. 0	97. 0. 0
Emp. de Guerra Britânica, 1½%, 1937-47	106.18. 9	106.18. 9

CAFÉ

O mercado de café disponivel funcionou ontem, firme e acusou nova alta nas cotações. O tipo 7, passou a vigorar na tabua ao preço de Cr$ 51,50 por 10 quilos, na tabua e durante os trabalhos não houve vendas.

Fechou inalterado.

COTAÇÕES POR 10 QUILOS

Tipo 3	Cr$ Nomin.
Tipo 4	Cr$ Nomin.
Tipo 5	Cr$ Nomin.
Tipo 6	Cr$ Nomin.
Tipo 7	Cr$ 51,50
Tipo 8	Cr$ 51,00

Pauta mensal — E. de Minas: café fino, Cr$ 4,10; café comum, Cr$ 2,80.

Pauta semanal — E. do Rio: café comum, Cr$ 3,00.

MOVIMENTO ESTATISTICO

	Sacas
Central	2.184
Leopoldina	3.830
Reg. Flum. Rio	1.835
Reg. Esp. Santo	—
Armazem "DNC"	—
Cabotagem	—
Total	7.869
Desde 1.º do mês	120.005
Media	6.316
De 1.º de julho	408.684
Media	8.340
Embarques:	
Estados Unidos	—
Africa	—
Europa	—
América do Sul	—
Diversos pontos	11.098
Total	11.098
Desde 1.º do mês	107.194
Do 1.º de julho	323.354
Existencia	628.655

EM SANTOS

SANTOS, 20.

Hoje, calmo; anterior, firme; ano passado, estavel.

N. 4 (duro), 80,00; anterior, 81,00; ano passado, 49,80.

N. 4 (mole) — 81,30; anterior 82,30; ano passado, 51,30.

Embarques — Hoje, 22.100 sacas; anterior, 38.100; ano passado, 57.050 ditas.

Entradas — Hoje, 38.223 sacas; anterior, 14.830; ano passado, 43.870 ditas.

Existencia — Hoje, 1.562.817 sacas; anterior, 1.546.717; ano passado, 2.722.661 ditas.

Saidas:

Estados Unidos	—
Canadá	—
Rio da Prata	—
Europa	—
Total	—

EM VITORIA

VITORIA, 20.

Funcionou firme, cotando-se o tipo 7/8 ao preço de ..... Cr$ 46,00, por 10 quilos.

Entradas, nada. Saidas, nada. Existencia, 204.990 sacas.

EM NOVA YORK

NOVA YORK, 20.

Café disponivel:

	Hoje	Ant
Rio (tipo 7)	—	—
Rio (tipo 7)	14.00	14.00
Santos (tipo 4)	23.00	23.00
Santos (tipo 7)	—	—

AÇUCAR

O mercado de açucar regulou ontem, nominal. Os negocios realizados foram regulares e o mercado fechou inalterado.

MOVIMENTO ESTATISTICO

Estoque em 17	22.519
Entradas:	
De Minas	—
De Sergipe	—
De Campos	12.471
Total	34.990
Saidas	15.780
Estoque em 19	19.210

EM SÃO PAULO

Preço do disponivel no fechamento do mercado:

EM PERNAMBUCO

Cotações por 60

Estranho como pareça

Por ERNEST HIX

O REI DA NORUEGA:

Faz 559 anos que o reino da Noruega não é governado por um rei nascido no país, isto é, desde a morte de Olaf V, em 1387. O atual rei Haakon VII nasceu na Dinamarca.

PRECISAM-SE

Empregados robustos

Com idade até 28 anos para aprenderem o oficio de emendador de cabos elétricos com encapamento de chumbo. Ordenado de Cr$ 3,80 por hora, durante o tempo de praticagem, promoção e aumento de salario de acordo com as aptidões demonstradas no serviço.

TRATAR À

Avenida Marechal Floriano N. 176

"Não Sou de Briga..." de Freire Junior

A revista deslumbramento! Hoje, em "matinée" às 16 hs., com preços reduzidos. Grande sucesso das estonteantes Churras-Girls

NO TEATRO RECREIO

Às 20 e às 22 horas

A maior realização teatral dêstes últimos 20 anos! Consagrada pela imprensa e pelo público

OSCARITO

em comicidade sadia, provoca gostosas gargalhadas

MOVIMENTO TURFISTA

"Grande Premio Distrito Federal" e "Duque de Caxias"

Os programas oficiais das próximas corridas na Gavea — Estreantes — Ainda a derrota de Zorro

O Jockey Clube Brasileiro organizou, ontem, oficialmente, os seguintes programas para as próximas reuniões no Hipódromo Brasileiro:

O PROGRAMA DA REUNIAO DE SABADO

PRIMEIRA CARREIRA — ÀS TREZE HORAS E CINQUENTA MINUTOS — 1.400 METROS — 15.000 CRUZEIROS.

	QUILOS
1—1 Trinta e Três	56
2 Vatutin	52
2—3 Vitacin	56
4 Bombeiro	56
3—5 Poney	52
6 Concurso	52
7 Irsaia	54
4—8 Penedo	52
9 Galante	52
10 Huasca	50

SEGUNDA CARREIRA — ÀS QUATORZE HORAS E VINTE MINUTOS — 1.800 METROS — 20.000 CRUZEIROS.

	QUILOS
1—1 Gin	56
2—2 Salto	56
3—3 Alameda	54
4—4 Cerro Grande	56
5 Giria	54

TERCEIRA CARREIRA — ÀS QUATORZE HORAS E CINQUENTA MINUTOS — 1.200 METROS — 25.000 CRUZEIROS.

	QUILOS
1—1 Esquivado	56
2 Taoca	50
2—3 Justo	52
4 Ivorá	50
3—5 Huron	52
6 Perfidius	56
4—7 Guardian	56
8 Himera	54
9 Ureno	52

QUARTA CARREIRA — ÀS QUINZE HORAS E TRINTA MINUTOS — (PISTA DE GRAMA) — 18.000 CRUZEIROS.

	QUILOS
1—1 Ganges	56
2 Cruzeiro II	56
2—3 Galiza	54
4 Juliana	54
3—5 Cerro Claro	56
6 Coquetel	56
7 Porungo	56
4—8 Visagem	54
9 Iluminura	54
10 Mundéu	56

QUINTA CARREIRA — ÀS DEZESSEIS HORAS — 1.600 METROS — 16.000 CRUZEIROS.

BETTING

	QUILOS
1—1 Mickey	50
2 Meeting	54
3 Ferrabraz	52
2—4 Dakar	58
5 Alvinópolis	54
6 Alberdi	58
3—7 Exigente	58
8 Victory	54
9 Chinfrão	52
4-10 Urumarac	58
11 Itamaracá	48
12 Beirão	58
" Caudilho	50

SEXTA CARREIRA — ÀS DEZESSEIS HORAS E TRINTA E CINCO MINUTOS — 1.400 METROS — 18.000 CRUZEIROS.

BETTING

	QUILOS
1—1 Malaio	54
" Infante	52
2—2 Forasteiro	58
3 Furacão	56
3—4 Somalia	52
5 Diamante	54
6 Eléia	48
4—7 Trenol	54
8 Hindú	58
9 Ditinha	48

SÉTIMA CARREIRA — ÀS DEZESSETE HORAS E DEZ MINUTOS — 1.500 METROS — 20.000 CRUZEIROS.

BETTING

	QUILOS
1—1 El Morocco	52
2—2 Hipérbole	54
3—3 Tally-Ho	50
4 Marrocos	52
4—5 Fandango	58
" Fia-Fiú	50

N. da R. — Carreiras do "betting": — Quinta — Sexta — Sétima.

O PROGRAMA DA REUNIAO DE DOMINGO

PRIMEIRA CARREIRA — ÀS TREZE HORAS — 1.400 METROS — 14 000 CRUZEIROS.

	QUILOS
1—1 Vega	56
2 Diplomata	54
3 Diogo	54
2—4 Dique	56
5 Manimbú	52
6 Pongai	58
7 Brigador	56
3—8 Gran Duque	54
9 Timbú	58
10 Demir	56
11 H. A. S.	50
4-12 Clarim	58
13 Mexicana	54
14 El Boiero	58
15 Amostra	54

SEGUNDA CARREIRA — ÀS TREZE HORAS E VINTE MINUTOS — 1.000 METROS — 22.000 CRUZEIROS.

	QUILOS
1—1 Garbolito	55
2—2 Urquinta	53
3—3 Pirata	55
4 Katurrita	53
4—5 Hematite	49
" Hainan	49

TERCEIRA CARREIRA — ÀS QUATORZE HORAS — 1.500 METROS — 16.000 CRUZEIROS.

	QUILOS
1—1 Sirigi	58
2 Tango	50
2—3 Sagres	54
4 Garua	48
3—5 Cacique	58
6 Arvoredo	58
4—7 Almoré	50
8 Peão	50
9 Caxton	52

QUARTA CARREIRA — ÀS QUATORZE HORAS E TRINTA E CINCO MINUTOS — 1.200 METROS — 25.000 CRUZEIROS.

	QUILOS
1—1 Maimequer	55
2 Cavador	55
2—3 Guaiba	55
4 Pedro Monte	55
5 Jaguar	55
3—6 Sinclair	55
7 Bourgo	55
8 Hunter	55
4—9 Dom Raul	55
10 Caiapó	55
11 Allah II	55

QUINTA CARREIRA — ÀS QUINZE HORAS E CINCO MINUTOS — — 1.200 METROS — 25.000 CRUZEIROS.

	QUILOS
1—1 Paraguaia	55
2 Chibante	55
2—3 Urluna	55
4 Bronzeador	55
3—5 Reprise	55
6 Parda	55
7 Mundana	55
4—8 Coroada	55
9 Feliz	55
" Dixie	55

SEXTA CARREIRA — ÀS QUINZE HORAS E TRINTA E CINCO MINUTOS — GRANDE PREMIO "DISTRITO FEDERAL" — (TERCEIRA PROVA DA TRIPLICE COROA) — 3.000 METROS — 150.000 CRUZEIROS.

	QUILOS
1—1 Goyo	56
2—2 Flying Wonder	56
3—3 Bacharel	56
4—4 Iratí II	56
5 Tauá	56

SÉTIMA CARREIRA — ÀS DEZESSEIS HORAS E CINCO MINUTOS — 1.400 METROS — 16.000 CRUZEIROS.

BETTING

	QUILOS
1—1 Remember	52
2 Came	51
2—3 Trompo	54
4 Estileto	51
" Simpona	48
3—5 Alachie	53
6 Calce	55
" Sadik	53
4—7 Latente	57
8 Nacarado	55
" Fritz Wilberg	53

OITAVA CARREIRA — ÀS DEZESSEIS HORAS E QUARENTA MINUTOS — GRANDE PREMIO "DUQUE DE CAXIAS" — 2.000 METROS — 100.000 CRUZEIROS.

BETTING

	QUILOS
1—1 Argentina	63
2 Ofigia	51
2—3 Maracanan	63
4 Galhardia	50
3—5 Sálaga	58
6 Finesse	54
" Gravana	50
4—7 Francesca	57
" Prima Dona	57
" Taitusita	58

Um pouco de estatística

Com as últimas reuniões na Gavea, as estatísticas deste ano assim estão constituidas:

JOCKEYS	VITORIAS
1 — O. Ulloa	61
2 — E. Castillo	39
3 — L. Rigoni	34
4 — J. Mesquita	32
5 — A. Barbosa	23
6 — D. Ferreira	23
7 — R. de Freitas Filho	20
8 — Guilherme Greme Junior	17
9 — Julio Maia	16
10 — I. de Sousa	13

APRENDIZES	VITORIAS
1 — R. de Freitas Filho	20
2 — Guilherme Greme Junior	17
3 — Acir Aleixo	9
4 — Otilio Reichel	8
5 — Adão Ribas	7
6 — Nelson Mota	6
7 — Salomão Ferreira	6
8 — Nestor Linhares	6
9 — Luiz Coelho	5
10 — João Araujo	4

TRATADORES	VITORIAS
1 — E. de Freitas	55
2 — E. Morgado	26
3 — M. Gil	25
4 — G. Feijó	23
5 — M. de Almeida	16
6 — G. Rodriguez	14
7 — C. Pereira	14
8 — O. Feijó	13
9 — J. Atianesi	13
10 — A. Correia	12

PROPRIETARIOS	VITORIAS
1 — Stud Lineu de Paula Machado	51
2 — Esp. F. J. Lundgren	26
3 — José B. de Macedo	15
4 — F. E. de P. Machado	9
5 — Sarah de M. Boettcher	9
6 — Figueiredo e Saavedra	8
7 — Stud Irapurú	8
8 — Pereira e Bornhausen	8
9 — Euvaldo Lodi	7
10 — Silvio Penteado	7

Os estreantes

São estes os parelheiros estreantes nas próximas reuniões no Hipódromo da Gavea:

HAINAN — Três anos, castanho, feminino, São Paulo, Bosfore em Zaga, criação do Espolio L. P. Machado, e propriedade do Stud Paula Machado. Tratador: Ernani Freitas.

URENO — Três anos, masculino, alazão, São Paulo, Pizarro em Ena, criação e propriedade do sr. Silvio Penteado. Tratador: M. J. de Oliveira.

DON RAUL — Três anos, masculino, castanho escuro, São Paulo, Montecino em Trinta Crina, criação do sr. Teotonio de Lara Neto e propriedade do sr. Euvaldo Lodi. Tratador: C. Pereira.

GUARDIAN — 3 anos, masculino, castanho, Uruguai, Morquito em Guardiana, importação do sr. Carlos Vilarino Arrue e propriedade do Stud Boavista. Tratador: R. Feijó.

JARDA — Três anos, masculino, alazão, Rio Grande do Sul. Tail Boy em Aduá, criação do sr. A. J. Peixoto de Castro e de propriedade do sr. Clovis de Barros Lima. Tratador: E. Gusso.

JAGUAR — Três anos, masculino, alazão, R. G. Sul, Hallali em Cnace, criação do sr. A. J. Peixoto de Castro e propriedade do sr. Edgar F. Cruz. Tratador: Mariano Sales.

CAIAPO' — Três anos, masculino, alazão, Rio Grande do Sul, Sea Besquet em Kan, criação da Remonta do Exército e propriedade do sr. Frederico Koeller Junior. Tratador: C. Pereira.

IVORA' — Três anos, feminino, castanho, Rio Grande do Sul, Bel Ideal em Borbada, criação da Remonta do Exército e propriedade do sr. José Bastos Padilha. Tratador: I. Carneiro.

DIXIE — Três anos, feminino, alazão, Bucanero e Guess Mey Naure, criação do sr. Fernando Serron e propriedade do Stud Dixie. Tratador: Miguel Gil.

PORUNAGO — Quatro anos, masculino, castanho, Paraná, Coronel Eugenio em Brown Bess, criação do governo do Estado e propriedade do sr. Fernando Flores. Tratador: E. Gusso.

NONA CARREIRA — ÀS DEZESSETE HORAS E QUINZE MINUTOS — 1.600 METROS — 20.000 CRUZEIROS.

BETTING

	QUILOS
1—1 Gladiador	54
2—2 Heleno	54
3 Irará	52
3—4 Mochuelo	59
5 Gardel	50
4—6 Mate	49
" Malva Rosa	48

N. da R. — Carreiras do "betting": — Sétimo — Oitavo — Nono.

Resoluções da Comissão de Corridas

Em sua reunião de ante-ontem, o orgão técnico resolveu o seguinte:

a) — Aprovar a tabela de distancias para o mês de setembro;

b) — Realizar em 22 de setembro, com a denominação "General Pinheiro Machado", a 6.ª prova especial, destinada a eguas de qualquer país, de 3 a 5 anos de idade, na distancia de 2.000 metros com a dotação de Cr$ 40.000,00.

c) — Marcar o dia 1.º de setembro para a realização da primeira prova especial, reservada aos animais financiados, de acordo com o regulamento da exposição-leilão de 1945, prova esta que terá o nome de Albano Gomes de Oliveira, com a dotação de Cr$ 40.000,00 e será corrida na distancia de 1.200 metros;

d) — Registrar os compromissos de montarias para os animais Ofigia e Argentina, no Grande Premio Duque de Caxias e Trick, no Grande Premio Jockey Clube Brasileiro, feitos pelos tratadores dos mesmos, sendo o primeiro com o jockey Justiniano Mesquita e os outros dois com o jockey Luiz Rigoni;

e) — Suspender por duas corridas, de acordo com a proposta do "starter", o jockey Artur Araujo, piloto do animal Chapada, por infração do artigo 151, parágrafo 1.º do Código (dificultar a partida);

f) — Chamar a atenção do tratador Ramon Rojas, sobre a indocilidade do seu pensionista Florian;

g) — Deixar de punir o jockey Osvaldo Ulloa, por considerar como movimento espontaneo do animal, o acidente verificado na reta de chegada, e ter o referido profissional agido imediatamente para corrigir o desvio de linha feito pelo animal Gin;

h) — Suspender por uma corrida o jockey Julio Maia e o aprendiz Paulo Tavares, pilotos dos animais Casablanca e Glorita, por infração do artigo 155 do Código (prejudicar os competidores);

i) — Multar em Cr$ 200,00 e em Cr$ 300,00 os jockeys Armando Rosa e Domingos Ferreira, pilotos de Toulon e Zorro, por infração do artigo 156 do Código (desvio de linha).

j) — Ordenar o pagamento dos premios das reuniões de 10 e 11 deste mês.

COMPRE UM BOM RADIO EM 45 MESES DE PRAZO

Mas compre na casa que mais facilidade oferece. Os nossos rádios são vendidos em 45 meses de prazo e garantias e com direito a uma reforma geral no final do pagamento. Escritorio da fábrica, rua do Rosario n.º 154, sobrado. Tel. 43-2421, D. Esperança.

REPRESENTANTE

Industria de São Paulo procura representante, para distribuidor exclusivo de seus produtos, relacionado nos Hospitais — Repartições Públicas — Indústrias e Comercio em geral. Cartas à Caixa Postal, 5.276 — São Paulo.

ALDA GARRIDO

ALDA GARRIDO

HOJE — ÀS 20 E 22 HORAS — HOJE

NO RIVAL

Na temporada do riso de 1946, continua apresentando o grande bombardeio de gargalhadas!

"A VIUVA DOS CACHORROS"

3 atos e 4 quadros de Paulo de Magalhães

AMANHÃ — Vesperal das Moças às 16 horas

MECÂNICOS

Serviços Aereos Cruzeiro do Sul Ltda. procura mecânicos de todas as especialidades. Os interessados devem procurar as oficinas à Praia do Cajú, 10, a partir de segunda-feira.

DR. LUIZ SODRÉ

PROCTOLOGISTA

Diagnóstico e tratamento das colites amebianas.

REVÈLE

às suas amiguinhas

O SEGREDO

da sua economia

comprando na

Com o Carnet do Facilitario podera comprar até

FAMOSA MESA DE RETALHOS

para pagar em pequenas prestações mensais

CASA BARBOSA FREITAS

AVENIDA RIO BRANCO, 136 — RIO

ANTIGUIDADES

Compram-se pratarias, porcelanas, cristais, pinturas, jóias, marfim, peso para papéis e moveis de jacarandá. Paga-se o valor de antiguidade Casa Anglo Americana Antiguidades Ltda. Rua Assembléia n.º 73 — Telefone: 22-0664

PODERÁ SER SUGERIDA A EXTINÇÃO DA ESCOLA DE ÁRBITROS

Diario de Noticias ESPORTIVO

Rio de Janeiro, Quarta-feira, 21 de Agosto de 1946

O Bonsucesso proporá ao Conselho Arbitral da F. M. F., amanhã, a volta ao regime do comum acordo para a escolha de juizes

Quando restavam poucos instantes para o encerramento do expediente, ontem, chegou à Federação Metropolitana de Futebol um ofício do Bonsucesso F. C., solicitando a convocação do Conselho Arbitral. Imediatamente o sr. Fernando Loreti, vice-presidente, em exercício, da entidade, resolveu o assunto da convocação o referido orgão para uma reunião amanhã, quinta-feira, à tarde.

VOLTA DO REGIME DE ESCOLHA DE ARBITROS

Alguns andares acima da F. M. F. importante reunião realizavam os diretores do Bonsucesso, com a participação de varios elementos de destaque no clube. Apurou, então, a nossa reportagem que o clube leopoldinense resolvera pleitear, junto ao Conselho Arbitral, a volta do regime de escolha de árbitros pelos proprios clubes. Essa proposta será apresentada pelo Bonsucesso na reunião de amanhã.

... OU A EXTINÇÃO DA ESCOLA !

Mas as pretensões dos dirigentes do Bonsucesso não param na simples revogação do dispositivo que atribue à Escola de Arbitros a escalação dos apitadores dos jogos dos campeonatos. Um dirigente rubro-anil declarou-nos que, se encontrar ambiente propicio no seio dos demais co-irmãos, o Bonsucesso apoiará qualquer deliberação no sentido da extinção da propria Escola de Arbitros. Entendem os dirigentes do Bonsucesso que a Escola, apesar de muito dispendiosa nenhum beneficio tem trazido para as arbitragens, daí a desnecessidade de sua existencia.

Julian Bértola, no Rio

Chegou a esta capital, procedente de São Paulo, o veterano esportista uruguaio Juan Bértola, "consul" esportivo do Brasil no vizinho país. Ontem, à noite, Juan Bértola, a quem fomos levar o nosso abraço, encontrou-se com Manuel Caballero, Gaspar Labarthe da Silva, Arno Frank, e outros esportistas, alem do chefe de nossa secção esportiva. Bértola deverá regressar hoje ou amanhã a Montevidéo.

Cedidos ao Bonsucesso Dunga e e Isaltino

Procurando reforçar o seu quadro, o Bonsucesso dirigiu-se ao Botafogo, visando obter alguns elementos considerados dispensaveis pelo gremio alvi-negro. E, efetivamente o clube leopoldinense viu o seu objetivo se não em todo, pelo menos em parte coroado de êxito. O Botafogo resolveu ceder ao gremio rubro-anil o zagueiro Dunga e o ponteiro esquerdo Isaltino. Outros elementos estavam sendo cogitados pelo Bonsucesso, como por exemplo Demóstens, porem o clube da estrela solitaria não poude satisfazer senão nos dois casos mencionados.

Antecipado o jogo Flamengo x Bonsucesso

Está antecipado para sábado próximo, à trde, o cotejo Flamengo x Bonsucesso, que terá como cenario o gramado da Gavea.

Dada a excelente atuação do conjunto leopoldinense frente o Vasco, o choque em questão deverá reunir um público numeroso.

Mario Viana será aceito pelo Vasco

Por ocasião do "cock-tail" oferecido pela diretoria do Vasco da Gama à crônica esportiva da cidade que transcorreu num ambiente de franca cordialidade após os discursos e saudações feitas, o sr. Ciro Aranha, fez uma revelação interessante. Disse o presidente do Vasco da Gama que, para ficar bem esclarecida a ttitude do seu clube, nenhuma restrição fará com referencia à designação do juiz Mario Viana para a direção do seu jogo com o Fluminense, desde que a Escola de Abitros o escalasse dentro das suas leis.

Mozart no Madureira

O Madureira contratou o guardião Mozart, que pertenceu ao América, desta capital, e, atualmente, estava vinculado ao seu homônimo de Belo Horizonte.

O novo auditor do Tribunal de Justiça da F. M. F.

Esteve reunido, ontem, o Tribunal de Justiça Esportiva, da Federação Metropolitana de Futebol, que empossou o novo auditor desse orgão disciplinar, sr. Joaquim Guimarães.

Vencido o campeão por K. O.

FILADELFIA, 20 (A. P.) — Wesley Mouzon, pugilista de 19 anos de idade, venceu por K. O. o campeão peso leve, Bob Montgomery, no 2.º "round" de uma luta disputada aqui ontem e programada para 12 assaltos.

Ambos os pugilistas pesaram 137 libras.

O titulo de Montgomery, que é reconhecido nos Estados de Nova York e Pennsylvania, não esteve em jogo.

Dr. Fernando Linhares

OUVIDOS — NARIZ E GARGANTA

R. MEXICO, 98 - 3.º - TEL: 42-3514

DISSOLVE A GORDURA

Muitos Quilos por Mês

V. é demasiadamente gorda? Não gostaria de ter o corpo das belíssimas Estrelas do Cinema de Hollywood? Um médico da California que presta assistencia às estrêlas e aos mais famosos artistas, descobriu um método rapido e seguro de dissolver a gordura sem recorrer a dietas drasticas ou a exercicios excessivos. Esta descoberta, chamada **Formade**, promove nova saude e energia ao dissolver a gordura de modo que V. se sentirá e parecerá mais esbelta 10 quilos. Basta tomar 2 pastilhas à vezes ao dia. **Formade** é um preparado de fórmula para remover o excesso de gordura. Peça **Formade** hoje mesmo em farmacia. Satisfação garantida e a sua maior garantia.

Venda sob prescrição medica

Modificada a linha media do Fluminense

Após o revés de domingo, diante do América, a direção dos profissionais do Fluminense tornou publica a intenção de modificar a constituição da linha media, justamente o ponto cuja eficiencia vinha deixando a desejar, há algum tempo.

zE realmente, ontem pela manhã, ao realizar um treino em conjunto, o quadro titular do tricolor apresentou um novo trio medio: — Vicentini, Oliveira e Bigode. Na zaga, não houve alteração, continuando Osni e Haroldo. Ademir, dispensado, foi substituido por Pasconal.

Os tricolores treinaram um só tempo, levando a melhor o quadro efetivo, por 3-0, tendo marcados por Pedro Amorim, Pasconal e Rodrigues.

O quadro principal atuou assim constituido:

Robertinho; Osni e Haroldo; Vicentini, Oliveira e Bigode; Amorim, Orlando, Simões, Pasconal e Rodrigues.

MELHOR ORGANIZAÇÃO TÉCNICA PARA O AUTOMOBILISMO

Perfeição na cronometragem e concessão de "handicap", medidas, que se impõem

Agora que o automobilismo voltou a ostentar o invejavel prestigio de 37, 38, 39 e 40, impõe-se dar-lhe melhor organização técnica.

Não iremos apontar falhas com o propósito de destruir, pois os homens que estão à frente do esporte do volante sabem muito bem o grau de nosso apoio às suas iniciativas.

A verdade, porem, é que tenicamente a organização das corridas tem deixado muito a desejar.

A cronometragem, por exemplo, falhou lamentavelmente em duas corridas: a Subida da Tijuca e o Circuito da Quinta da Boa Vista.

Não se pode negar o esforço que Antides Acioli e seus companheiros desenvolveram para assegurar a marcação perfeita dos tempos, mas, tambem, é inocultavel o fracasso nesse particular, o que, alias, já provocou ruidosos protestos.

Tambem a questão de "handicap" merece estudos especiais pois parece-nos inconcebivel que carros de menor força alinhem com bólidos possantes.

Se não se decidir a concessão de "handicaps", muitos volentes deixarão em breve de competir.

A Comissão Esportiva do Automovel Clube do Brasil é composta de técnicos e por isso está perfeitamente habilitada a resolver o assunto. Não se deve, entretanto, deixar influenciar por interessados, porque ela, mais do que ninguem tem autoridade para decidir.

Não se trata, por conseguinte, de uma inovação, pois, quando volantes brasileiros correram na Argentina deram "handicap" a outros concorrentes.

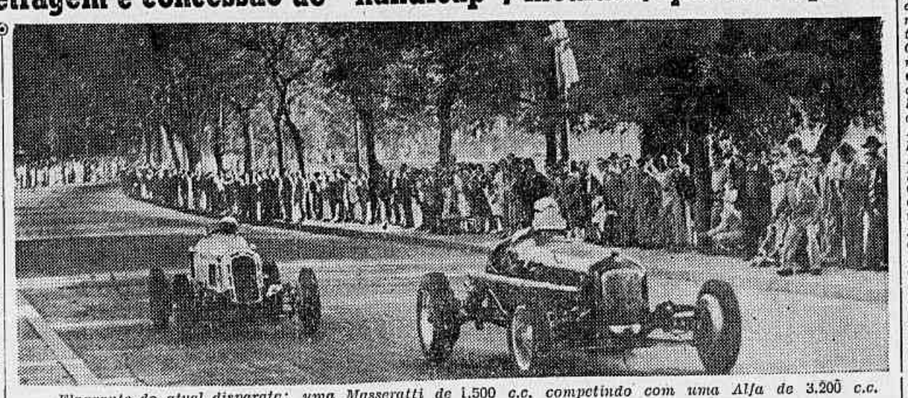

Flagrante do atual disparate: uma Masseratti de 1.500 c.c. competindo com uma Alfa de 3.200 c.c.

MARIA ANGÉLICA NO FLUMINENSE

A transferencia não entrou ainda na F. M. N., mas já foi assinada

Maria Angélica Leão da Costa pode ser considerada como uma das maiores revelações da natação brasileira, neste últimos anos. Desde que surgiu em nossas piscinas, a graciosa atleta demonstrou excepcionais qualidades.

Maria Angélica progrediu rapidamente. No último e recente Campeonato Sulamericano, firmou-se como a segunda nadadora do país, chegando a superar Piedade Coutinho na prova de 100 metros.

Pois foi essa valiosa aquisição que o Fluminense acaba de fazer.

E' verdade que o pedido de transferencia ainda não deu entrada na secretaria da Federação Metropolitana de Natação, mas sabe-se que ele já foi assinado e se encontra em poder dos dirigentes aquáticos do gremio das Laranjeiras.

Nossa reportagem, sabedora da sensacional transferencia, procurou confirmação nos arraiais botafoguenses e o proprio técnico Litz Tessarolo confirmou a ida de Maria Angélica para o Fluminense.

Desapareceu a ameaça de crise na F. M. R.

Nove amadores suspensos pela diretoria da entidade náutica

A ameaça de crise que pairava sobre a Federação Metropolitana de Remo, com a renuncia do Conselho Técnico felizmente desapareceu.

Considerando justas as ponderações dos membros daquele orgão, com relação aos amadores indisciplinados, a diretoria re reuniu e resolveu punir todos os acusados nos relatorios das três regatas já realizadas.

Foram suspensos: por trinta dias, dois amadores do Botafogo que acompanharam um pareo da 1.ª regata; por uma regata, o amador do São Cristovão que tentou agredir um defensor do Gragoatá na segunda regata; quatro remadores e o patrão do Natação que acompanharam um pareo e finalmente, foi suspenso por cinco regatas o remador do Flamengo que ofendeu moralmente o árbitro do último certame.

Suspensões em penca. Já vieram tarde... Mas com a F. M. R. é assim: ou oito ou oitenta...

QUARENTA E OITO ANOS DE LUTAS ESPORTIVAS

PASSA, HOJE, A MAGNA DATA DO VASCO DA GAMA

A data de hoje assinala a passagem do 48 aniversario de fundação do Vasco da Gama, agremiação de prestigio incontestavel dentro do esporte oficial da cidade.

Nascido no setor náutico, depois, aderiu aos esportes de terra, onde desfruta de simpatias, desenvolvendo varios esportes com grande eficiencia. Os seus triunfos conquistados no cenario esportivo no decorrer da sua existencia, provam cabalmente o valor dos seus defensores de todas as épocas.

A agremiação vascaina, agora sob a presidencia do esportista Ciro Aranha vem trilhando um caminho seguro em prol do progresso esportivo da nossa metrópole.

AS SOLENIDADES

Recebemos da secretaria do clube vascaino:

Comemorando a passagem do seu 48.º aniversario, o Clube de Regatas Vasco da Gama, fará celebrar missas na igreja de São Francisco de Paula,, amanhã, 21, às 1 0horas, no altar-mor pelos socios falecidos e na capela de N. S. das Viturias em ação de graças pelo aniversario do clube.

A direoria convida pare esse ato religioso os associados e suas familias. A tradicional cerimônia da alvorada realiza-se às 6 horas no Estadio e na sede náutica, iniciando no dia 21 os festejos comemorativos da data de fundação do clube, com o solene hasteamento do pavilhão nacional. Na sede social, às 10,30 horas, a Diretoria dará recepção aos clubes co-irmãos e autoridades esportivas".

PROGRAMA DA SEMANA

HOJE

FUTEBOL

CAMPEONATO DE RESERVAS

AMÉRICA X VASCO

Em Campos Sales, à noite.

SABADO

FUTEBOL

CAMPEONATO DE PROFISSIONAIS

Flamengo x Bonsucesso

Na Gavea, sábado à tarde

CAMPEONATO CLASSISTA

Casas Pernambucanas x Brahma
Leandro Martins x Standard Electric
Equitativa Terrestres x C B V F. C.
Sul América x Estacia Franki
E. C. ARP x Panair
Moinho Fluminense x Clube G. E.
Moinho Inglês x Scott Eno
Janér x Dias Garcia

TENIS

3.ª classe

Fluminense "B" x C. do Rio
Quitandinha x Vasco da Gama
Tijuca x Fluminense "A".

DOMINGO

FUTEBOL

CAMPEONATO DE PROFISSIONAIS

8.ª Rodada

VASCO X FLUMINENSE
MADUREIRA X AMERICA
BANGU' X CANTO DO RIO
BOTAFOGO X S. CRISTOVAO

CAMPEONATO DE JUVENIS

FLUMINENSE X VASCO
AMERICA X MADUREIRA
BONSUCESSO X FLAMENGO
S. CRISTOVAO X BOTAFOGO

2.ª CATEGORIA

ZONA SUL

Ideal x Irajá
R. Barbosa x Cocotá
Confiança x Del Castilo.

ZONA NORTE

Oposição x Oriente
R. Sofia x River
C. Grande x Nacional

3.ª Categoria

ZONA SUL

Eng. de Dentro x Astorio
Pan Terra x Vulta.

ZONA NORTE

Cruz x Guanabara
Carvalhinos x Transporte

TENIS

3.ª Classe

Vasco da Gama "B" x Flu[illegible]

AUTOMOBILISMO E TRÁFEGO

União Beneficente dos Chauffeurs do Rio de Janeiro

Reconhecida de Utilidade Pública por dec. n.º 5.135, de 26-9-1934. Edificio proprio: rua Evaristo da Veiga, n.º 130, sobrado. Telefones: 42-4595 e 42-4793. Expediente todos os dias uteis, das 8 às 22 horas, exceto aos sábados, das 8 às 18 horas.

Quarta-feira, 20 de agosto

ADVOGADO DE DIA — Dr. Edmundo de Almeida Rego Filho.

PROCURADOR — Norival Bruno de Morais, na rua do Resende, 8, sobrado. Telefone 42-1700.

DEPARTAMENTO JURIDICO — Horario: das 11 às 12 horas, todos os dias uteis. Devem comparecer os seguintes associados: Albertino Gomes, à 11.ª Vara; Irineu Dales, à 5.ª Vara; Julio Basilio Pereira, à 11.ª Vara; Nelson Batista da Conceição, à 15.ª Vara; Sebastião da Silva 3.º, à 14.ª Vara.

DEPARTAMENTO MÉDICO — Horario: dr. Braga Neto, das 10 às 11 horas, às segundas, quartas e sextas-feiras; dr. Jorge de Lima, das 12 às 13 horas; dr. Domingos Sérvulo, das 15 às 16 horas; dr. Abias Vieira, das 19 às 20 horas, exceto às sextas-feiras, que é das 20 às 21 horas. Os drs. Abias Vieira, Domingos Sérvulo e Braga Neto não dão consultas aos sábados.

DEPARTAMENTO DENTARIO — Horario: das 12 às 15 horas, todos os dias uteis, exceto aos sábados, que é das 9 às 11 horas.

AMBULATORIO — Enfermeiro Sebastião Freitas da Silva. Horario: das 9 às 12 horas e das 15 às 20 horas.

PECULIO — Foi pago à sra. Maria dos Anjos da Silva Dias, viuva do socio José Dias 3.º, na importancia de Cr$ 900,00.

REGISTRO DE FAMILIA — A fim de legalizarem seus pedidos de registro de familia devem comparecer nesta Secretaria os seguintes associados: Alfredo Hernandes, matricula 9243; Alvaro Martins, matricula 9005; Francisco Alves Pinto, matricula 8251; Francisco de Oliveira 3.º, matricula 8040; Francisco dos Santos 2.º, matricula 7564; Francisco Matos de Moura, matricula 12724; Henrique Ascencio Lucas, matricula 13346; Jaire Rias de Almeida, matricula 18667; José Joaquim Castano, matricula 6531; José Luiz Parreira, matricula 1458; Juracl Dias Ferreira, matricula 16338; Manuel Alves 10.º, matricula 9836; Manuel Correia Lima, matricula 9534; Manuel Pereira dos Santos, matricula 6645; Manuel Ruiz, matricula 277; Mario Rebelo da Silva, matricula 5463; Maurilio Freitas de Assiz, matricula 18384; Otacilio Ferreira, matricula 7596; Pedro Seda, matricula 4177; Silvino da Silva Barbosa, matricula 3258.

POSTA RESTANTE — Há cartas para os senhores: Delfim Moreira da Silva, Domingos da Silva Alvarenga, Joaquim Marques, José Francisco Duarte e Manuel Antonio Lourenço de Figueiredo.

Serviço do Trânsito

EXAME DE MOTORISTAS

Chamada para hoje, às 7.30 horas. (Turma "A") — Alvaro Aires de Mendonça, Virginio Alberigi, José Maria de Nazaré Coqueiro Simas, Helei Braga Antila, Celina Gital Fagundes, Friedrich Wilherm Pfefferle, Heinz Joannes Julius Schatz, Antonio Lopes Macieira, Miguel Alves Teixeira, William Franklin Germon, Ailton Brasil de Albuquerque, Antonio Di Panigal, Ezequiel Soares da Silva, Daniel de Melo Figueiredo, Augusto Ferreira da Silva, Ruben Pardelinha, Claudio José Marins, João Feitosa Cavalcante, José Pinto Martins, João de Lima Bastos, Osvaldo Gomes dos Santos, Pedro Marcelino de Almeida, Porfirio Milheiro Julio, Carlos Escaleira e Humberto Gianordolli.

Prova Regulamentar e Prática — Antonio Rego, Osvaldo Bermann Tolipan e Manuelito Ferreira Pinto.

Prova Prática — Amadeu Monteiro da Silva.

Prova Regulamentar — Alberto Pereira e Alcides dos Santos.

INFRAÇÕES REGISTRADAS

Excesso de velocidade: Carga 69231; Estacionar em local não permitido: — 103 — 183 — 1730 — 1209 — 1428 1454 — 1470 — 1499 — 1526 — 1666 2018 — 2771 — 3151 — 4421 — 4560 4701 — 5028 — 5084 — 5633 — 5745 5871 — 6153 — 6377 — 7055 — 7988 8359 — 8429 — 8429 — 9108 — 9490 9657 — 9941 — 12144 — 12709 — 12889 13015 — 13348 — 13558 — 13568 — 13968 — 14072 — 14345 — 14708 — 15484 — 15526 — 15802 — 15846 — — 16212 — 16357 — 16791 — 17222 — 17687 — 18002 — 18023 — 18173 18507 — 18853 — 19056 — 19131 — 19285 — 19748 — 19822 — 20074 — 40359 — 41654 — 41996 — 42691 — 42807 — 45174 — 45324 — 46175 — Carga 60484 — 62250 — 62959 — 68736 69585 — S. P. 2422 — R. J. 13764 B.A. 1278 — E. S. 2454 — R. S. 33774 — N. Y. 46964271; Desobediencia ao sinal: P. 107 — 116 — 907 — 1143 1255 — 1814 — 1837 — 2091 — 2101 2130 — 2505 — 2858 — 3128 — 3457 3585 — 3975 — 4596 — 4847 — 4998 5223 — 6011 — 6019 — 6272 — 6442 6646 — 6708 — 7225 — 7495 — 7953 8241 — 8690 — 9371 — 9489 — 12068 12269 — 12283 — 12477 — 12957 — 12989 — 13326 — 13548 — 13613 — 13909 — 14141 — 14492 — 14997 — 15296 — 15429 — 16288 — 16386 — — 16422 — 16488 — 16647 — 17034 — 17410 — 17487 — 17517 — 17668 — 17853 — 17864 — 18402 — 18634 — 19710 — 19817 — 20298 — 20396 20803 — 21151 — 21582 — 40535 — 40996 — 41046 — 41081 — 41225 — 41982 — 42425 — 42443 — 42940 — — 42988 — 43504 — 43674 — 43820 — 44070 — 44104 — 44133 — 45159 46090 — 46094 — 46177 — 46253 — 46471 — 85173 — 85238 — Carga 62343 62530 — 62580 — 67976 — 71175 — bonde 1735 — bonde 1777 — bonde 1952 ônibus 80060 — S. P. 60060 — R. J. 19185 — R. J. 25790 — P. E. 1316 N. Y. 3U5585; Interromper o trânsito: 5162 — 5731 — 7132 — 7381 — 8772 9868 — 15269 — 18682 — 19120 — 40671 — 40671 — 42069 — 43812 — 45986 — 46278 — 86254 — ônibus 80691 80901 — 80912 — S. P. 12938 — R. J. 14013; Meio fio e bonde: P. 15869 — 16594 — 20678 — 41250 — 43991; Contra mão: P. 1212 — 17999 — 21836; Contra mão de direção: 4060 — 4261 4775 — Carga 63390 — 69615 — 70536 S. P. 10543 — R. J. 2069 — R. J. 6897; Excesso de fumaça: ônibus 80015 80025 — 80044; Fila dupla: 6987 — 7867 8492 — 8724 — 8861 — 12028 — 14067 21547 — 21571 — 46156 — Carga 63511; Falta ou deficiencia de setas: Carga 63486; Parar nas curvas ou cruzamentos: P. 21567 — 40780; Por diversas infrações: Experiencia 17 — P. 116 — 392 — 1095 — 3919 — 3899 — 3973 4031 — 4411 — 5452 — 6964 — 6994 7238 — 7347 — 7750 — 9130 — 40541 41222 — 41305 — 41362 — 41544 41551 — 41600 — 42061 — 42080 — — 42090 — 42098 — 42099 — 42175 42241 — 42307 — 42421 — 42506 — 42547 — 42567 — 42573 — 42584 — 42587 — 42588 — 42589 — 42590 — 42591 — 42592 — 42593 — 42594 — 42595 — 42596 — 42597 — 42598 — 42599 — 42600 — 42601 — 42602 — 42603 — 42604 — 42605 — 42606 —