O Matutino de Maior Tiragem da Capital da República

O TEMPO — Previsões até 2 horas de amanhã, no Distrito Federal: Tempo — Bom; nevoeiro pela manhã. Temperatura — Em elevação. Ventos — Do N ao E, moderados.

TEMPERATURAS MAXIMAS E MINIMAS DE ONTEM: Universidade Rural, 28,8-18,3; Santa Cruz, 30,0-21,6; Barão da Taquara, 26,6-19,2; Méier, 30,4-18,4; Penha, 27,7-18,8; Jardim Botânico, 25,8-17,0; Pão de Açúcar, 29,1-17,0 e Praça Quinze, 27,8-19,5.

Diario de Noticias

Constituição, 11 — Tel. 42-2910 (Rêde interna)

Rio de Janeiro, Quarta-feira, 21 de Junho de 1950

Fundado em 1930 - Ano XX - N.º 8485

Propriedade da S. A. DIARIO DE NOTICIAS O. R. DANTAS, presidente; M. Gomes Moreira, tesoureiro; Aurélio Silva, secretário.

ASSINATURAS: Ano, Cr$ 120,00; Semestre, Cr$ 60,00; Trim., Cr$ 30,00

Rep. S. Paulo: W. Marinello - S. Bento, 220, 3º, T. 2-1512

ED. DE HOJE, 8 SEÇÕES, 18 PAGS. — CR$ 0,50

Condenado pelo govêrno americano o relatório Gillette

Falando em nome do Departamento de Estado, o sr. Edward Miller declarou que aquêle senador não devia fazer acusações sem provas claras

Além disso, as afirmações do parlamentar constituem uma afronta aos cidadãos e dirigentes das nações produtoras de café nas Américas do Sul e Central — Gillette recua — Será reformado o relatório

WASHINGTON, 20 (AFP) — O secretário de Estado adjunto, encarregado dos negócios interiores, sr. Edward Miller, condenou em nome do Departamento de Estado o relatório Gillette sôbre o café.

O sr. Miller compareceu hoje de manhã perante a Comissão Agrícola do Senado, reunida, em sessão plenária, e declarou que o grupo presidido pelo senador Gillette não devia fazer acusações à manipulação do mercado do café ou a conluio entre os países produtores «a menos que possuisse provas claras para corroborar tais acusações»

Além disso, o sr. Miller exprimiu a opinião de que parte do relatório Gillette constitui uma «afronta» aos cidadãos e dirigentes das nações produtoras de café das Américas do Sul e Central.

Juntando-se aos diplomatas latino-americanos que protestaram contra o relatório, o sr. Miller declarou que nenhuma parte dêsse documento ou as minutas dos depoimentos das testemunhas, ouvidas pela Subcomissão Agrícola do Senado, oferecem «provas concludentes de que os países produtores se atenderam para manter o café à margem do mercado norte-americano, para provocar a alta do preço».

O secretário de Estado adjunto salientou em seguida, que o ressentimento causado pelo relatório Gillette, não só no seio dos governos das nações produtoras de café, mas também entre os cidadãos dêsses países, «se tornava cada vez mais evidente.

Duvido que nós mesmos, no Departamento de Estado, pudessemos prever plenamente o ressentimento que o relatório provocou — afirmou o sr. Miller, que acrescentou que as embaixadas norte-americanas nos principais países produtores de café assinalam que «mesmo os jornais, que habitualmente são amigos dos Estados Unidos, criticaram vivamente o nosso país a respeito dessa questão e vários dêsses ataques foram extremamente amargos».

Não têm senso

O relatório, afirmou o sr. Miller, prejudica as relações de boa vizinhança entre os Estados Unidos e as Repúblicas americanas e algumas de suas recomendações «não têm senso» e são inapropriadas.

Em seguida, o sr. Miller salientou que o Departamento de Estado não toma posição quanto ao nível do preço do café, mas julga de se basear no sistema de livre empreendimento os preços se ajustarão automàticamente, para assegurar um equilíbrio justo entre os interêsses em conflito dos produtores e dos consumidores.

No entanto, o secretário de Estado adjunto afirmou que «se existe uma prova» da manipulação do mercado por especuladores individuais, o «Departamento da Justiça deverá abrir inquérito sôbre a situação e se notar violação das nossas leis anti-trusts deverá punir os culpados.

Miller salientou mais adiante, que o Departamento de Estado julga que o Departamento da Justiça deverá exercer vigilância para proteger os consumidores contra qualquer infração às leis norte-americanas, quer sejam essas infrações cometidas por especuladores estrangeiros ou norte-americanos.

O secretário de Estado adjunto acrescentou que a sub-comissão Gillette parece prejulgar o caso, quando pede que o Procurador Geral mova processos civis com o objetivo de colocar no mercado os estoques de café, que a Federação Nacional dos Plantadores de Café da Colômbia possui nos Estados Unidos.

«Baseado nas provas fornecidas pelo relatório — prosseguiu o sr. Miller — creio que simplesmente deveria ter proposto que o Procurador Geral abra inquérito para determinar se existe base nas acusações no quadro das nossas leis anti-trustes.

Suspeitos de incapacidade

Comentando as recomendações contidas no relatório, segundo a qual um representante do Departamento da Justiça deveria assistir a tôdas as reuniões futuras da Comissão Especial de Café, do Conselho Econômico e Social Interamericano, o sr. Miller declarou que êsse pedido dá a entender que os membros da Comissão «são suspeitos de incapacidade de fazer diferença entre seus interêsses comerciais e suas funções oficiais e que é necessário submetê-los a vigilância, a fim de impedir que se sirvam da Comissão como capa para outras atividades».

Em seguida, o sr. Miller condenou a declaração contida no relatório, a respeito de «uma campanha bem organizada pelo Brasil e pela Colômbia, para elevar o preço do café». O secretário de Estado adjunto recordou que os Estados Unidos também têm um programa de amparo dos preços agrícolas de vários biliões de dólares e um programa de contrôle da produção agrícola que, por conseqüência, não estão em posição de permitir críticas às nações da América Latina por tentarem auxiliar seus plantadores de café.

«Certamente isso não pode ser considerado como prova da manipulação dos preços», acrescentou o sr. Miller, que exprimiu a opinião de que «a manutenção do amparo dos preços dos produtos agrícolas é uma prática aceita por numerosos governos, inclusive o nosso».

O senador Ellender, democrata pela Louisiania, que estava presidindo a Comissão Agrícola do Senado, declarou que esta última não tomou nenhuma decisão em sessão plenária, a respeito do relatório da subcomissão Gillette, mas que se pronunciaria mais tarde.

Gillette recua

WASHINGTON, 20 (AFP) — Após a declaração do secretário de Estado Adjunto, sr. Edward Miller, que, em nome do govêrno dos Estados Unidos, uniu-se aos diplomatas da América Latina, no protesto contra o relatório da subcomissão Gillette, sôbre o café, o senador Gillette anunciou que seu «relatório-parecer será revisado».

Revisão do relatório

WASHINGTON, 20 (De Vincent Wilder, da U.P.) — A comissão de assuntos agrícolas e florestais do Senado decidiu fazer uma revisão no relatório da subcomissão, presidida pelo senador Gillette, na questão dos

(Conclui na 2.ª pág., 1.ª coluna)

APOIO IRRESTRITO AO PROGRAMA DO PONTO QUATRO

Dean Acheson declara que a idéia do presidente Truman talvez permita a realização de uma grande obra na Ásia, África, Oriente Próximo e AmPrica Latina

Procurará aumentar o nível de vida e combater a miséria nas regiões — pouco desenvolvidas —

WHITE SULPHUR SPRINGS, Virginia Ocidental, 20 (A. F. P.) — O secretário de Estado, sr. Dean Acheson, pediu, hoje, aos governadores dos 48 Estados da União Norte-Americana que dêssem ativo apoio ao programa do «ponto quatro».

«Esse programa — salientou Acheson — talvez permita a realização de uma grande obra na Asia, na Africa, no Próximo Oriente e na América Latina, aumentando o nivel de vida e combatendo simultaneamente a miséria. Sem dúvida é moderada a escala projetada do «ponto quatro» (o Senado e a Câmara votaram apenas 35 dos 45 milhões de dólares de créditos pedidos pelo Departamento de Estado para êsse projeto), mas a aplicação do programa terá um efeito multiplicado».

O secretário de Estado indicou, então, que «vários dos novos govêrnos da Asia, vizinhos da União Soviética e da China comunista», pediram auxilio dos Estados Unidos para a solução de alguns dos seus problemas de administração pública. Esse auxilio — aduziu — será dado dentro do quadro do programa do «ponto quatro».

Observou Acheson que êsse programa era concebido, em grande parte, mediante cooperação com a ONU.

Falando depois a respeito de comunidade do norte do Atlântico, o secretário de Estado declarou: «O objetivo principal da fôrça militar que estamos criando no seio dessa comunidade é o de prevenir a agressão. Mas, para que se possa cumprir plenamente o papel de protetor do mundo livre contra a agressão, confiado à comunidade do norte do Atlântico, é essencial que os Estados que compõem essa comunidade estabeleçam relações econômicas sadias entre si e com as outras partes do mundo». Acheson acentuou a propósito que «serão reduzidas pela União dos Pagamentos Europeus as barreiras à livre troca das mercadorias na Europa».

O secretário de Estado concluiu o seu discurso afirmando que o auxilio prestado aos povos das regiões sub-desenvolvidas «reforçará a sua resistência aos extremismos de quaisquer fórmas e permitirá conseqüentemente a construção de uma das bases essenciais à comunidade internacional viável».

CERTA A VOLTA DE LEOPOLDO III

Eleito para presidente da Câmara dos Deputados o democrata-cristão Franz Van Cauwelaert — Para dentro de três semanas o regresso do rei dos belgas

BRUXELAS, 20 (U. P.) — **A maioria católica do Parlamento belga reelegeu Franz van Cauwelaert, para o cargo de presidente da Câmara dos Deputados, esta noite, e dispôs-se a chamar do exílio o rei Leopoldo III, não obstante as ameaças da oposição operária.**

Os meios parlamentares afirmam que o regresso de Leopoldo, de Genebra, é esperado para dentro de três semanas. Tem-se como certa a volta do rei, muito embora os socialistas, dirigidos por Paul Henri Spaak, se oporem a isso com tôdas as suas fôrças. Disse uma fonte que Leopoldo, ao mais tardar, regressará à Bélgica a 21 de julho, aniversário da Independência nacional.

Van Cauwelaert foi reeleito por 109 contra 75 votos. Os socialistas de Spaak prometeram uma oposição «implacável e incessante à volta do rei Leopoldo».

Inaugurada a conferência do plano Schuman

COMPARECEM DELEGADOS FRANCÊSES, ALEMÃES, ITALIANOS, BELGAS, HOLANDÊSES E LUXEMBURGUESES

Prepararão a fusão das indústrias do aço e do carvão na Europa Ocidental — Porá fim ao — ódio tradicional franco-alemão —

PARIS, 20 (Jean Deroche, da France Presse) — Às 15 horas, sob a presidência do ministro dos Negócios Estrangeiros, sr. Robert Schuman, foi inaugurada a Conferência dos Seis, para o exame do projeto francês, do consórcio do carvão e do aço, projeto êsse que tem o nome do próprio Schuman, que o apresentou recentemente.

Tomam parte na Conferência delegados franceses, alemães, italianos, belgas, holandeses e luxemburgueses, isto é, dos três países do Benelux. Os trabalhos estão funcionando no Salão do Relógio, no Quai D'Orsay, sede do Ministério dos Negócios Estrangeiros. Elevado número de jornalistas, especialmente correspondentes estrangeiros, assistiu à inauguração e está acompanhando os trabalhos. Os primeiros a chegar foram os representantes alemães, logo seguidos, com diferença de alguns minutos, pelos holandeses. Os últimos a chegar foram os delegados do luxemburgo juntos com os da Bélgica.

Essa conferência é a primeira depois da guerra, em que apareceram semblantes novos, fora das figuras muito conhecidas dos negociadores do Pacto do Atlântico, do Conselho da Europa e das reuniões periódicas dos Ministros do Exterior.

Na presidência, Schuman, tinha à direita Jean Monnet e Hirsch e à esquerda Parodi e Hervéiphand, delegados franceses. Seguiam-se as outras delegações. Às 15 e 10 precisamente, o ministro Schuman se levantou e começou a leitura do seu discurso.

Fim a um ódio tradicional

PARIS, 20 (Joseph Grigg, da U. P.) — O ministro do Exterior da França, sr. Robert Schuman, inaugurou a conferência de seis nações, destinada a preparar planos para a fusão das indústrias do aço e do carvão da Europa Ocidental, e predisse que êsse plano porá fim ao ódio tradicional entre a França e a Alemanha.

Schuman, autor do citado plano, foi o único orador da sessão inaugural da conferência. As delegações de seis países: França, Alemanha Ocidental, Bélgica, Holanda, Luxemburgo, Itália, se dispuseram em torno da mesa em forma de «U» na Sala do Relógio, do Ministério do Exterior. Cêrca de 200 pessoas, inclusive convidados para o ato e jornalistas ouviram o discurso de Schuman.

«Desejamos substituir as antigas práticas do «dumping» e da discriminação, por uma cooperação com amplitude de horizontes», disse Schuman. «Isso é essenscial, mas o que é igualmente importante e o que desde o primeiro momento apareceu inscrito à testa do plano, é nossa decisão de unir numa missão de paz permanente e conjunta duas nações que, através dos séculos, se têm oposto em competência sangrenta. E' uma certeza de eliminar, assim, de nossa comunidade européia, uma causa latente de problemas de desconfiança e angústia. E' uma esperança de edificar sôbre essa cooperação pacífica uma organização européia sólida, «acessível a tôdas as nações de bôa vontade».

De acôrdo com o Plano Schuman, seria criado um organismo internacional que dirigiria as indústrias fundidas: quase a metade da produção total de carvão da Europa Ocidental e quase dois terços de sua produção total de aço. Esta é a primeira reunião internacional em que a Alemanha participa em pé de igualdade com as demais nações.

A sessão de hoje terminou depois de ser ouvido o discurso de Schuman, preparando-se os delegados para a reunião de amanhã, quando terão início os trabalhos visando o tratado.

Antropofagia nas proximidades de Istambul

Prêsas três pessoas na região de Izmit

ANCARA, 20 (A. F. P.) — **Foram presas quatro pessoas sob a acusação de antropofagia, na região de Izmit, proximidades de Istambul.**

Essas quatro pessoas teriam morto e comido duas crianças. Os acusados seriam senegaleses chegados ao Hatay com as tropas coloniais, tendo permanecido na Turquia.

Fechadas as organizações terroristas

TÓQUIO, 20 (A. F. P.) — Foi ordenada oficialmente a dissolução de sete organizações terroristas.

Favorável a Inglaterra à admissão da China comunista na ONU

Na reunião do organismo de auxílio à infância o representante britânico pensou em agitar o problema

LONDRES, 20 (De Pierre Durel, da France Presse) — O govêrno britânico continua militando em favor da admissão da China comunista na ONU.

Confirma-se no Foreign Office que, por ocasião da reunião do organismo da ONU encarregado do auxílio à infância, o representante britânico pensara em agitar o problema da admissão de um representante de Mao Tsé Tung. Esse organismo abrange os representantes de doze países que reconheceram a nova China e os representantes de quatorze países que ainda não reconheceram êsse regime, mas que eventualmente, (acredita-se em Londres) poderiam deixar-se convencer da necessidade de admissão de um representante de Pequim, sem, todavia, reconhecer o govêrno de Mao Tsé Tung.

Acrescentou o representante do Foreign Office que, depois de realizar diversas demarches junto aos representantes interessados, o delegado britânico chegara à conclusão de que o momento não era oportuno para a adoção de semelhante iniciativa.

E' possivel que a Grã Bretanha renove essa tentativa por ocasião da próxima reunião do Conselho Econômico e Social da ONU, que se realizará em Genebra no dia 3 de julho.

A impressão recolhida hoje em Whitehall é a de que a Grã Bretanha, que até agora se absteve de votar a favor ou contra a China comunista, está disposta a votar sem reservas a favor da sua admissão na ONU, desde que se manifestem nas capitais interessadas as correntes favoráveis a essa admissão. Há, porém, o sentimento de que Londres espera conhecer a atitude da França antes de tomar posição definitiva a respeito.

Queda no cacau

NOVA YORK, 20 (U. P.) — O preço médio do cacau para entrega imediata desceu 90 pontos, para 27,25 centavos de dólar por libra-pêso.

O Bahia Superior declinou 65, para 27,15 e o "Accra Fermented" desceu 95, para 29,20 centavos por libra.

Mais indevassável o segrêdo atômico

WASHINGTON, 2 0(A. F. P.) — A Comissão Nacional de Energia Atômica revela que as autoridades americanas, britânicas e canadenses, reunidas nesta capital, estão estudando os meios de reforçar o segrêdo que cerca as questões atômicas.

O breve comunicado entregue à imprensa pela comissão não esclarece, porém, qual a data em que começaram essas consultas.

O KREMLIN por dentro

XL

A RÚSSIA PRETENDIA A SUBORDINAÇÃO ABSOLUTA DO PARTIDO COMUNISTA IUGOSLAVO

Pelo general BEDELL-SMITH

(Antigo embaixador dos Estados Unidos em Moscou)

★

(Copyright de "Opera Mundi" fornecido pela Distribuidora Record, com exclusividade do "Diário de Notícias" no Distrito Federal.)

AO PLANO Marshall, respondeu o Kremlin reconstituindo o «Kominter» sob uma nova forma: a Repartição de Informação Comunista, ou «Kominform», criada após uma reunião secreta na Polônia Ocidental, em setembro de 1947, e pondo a funcionar, em janeiro de 1949, o Conselho de Auxílio Econômico Mútuo da Europa Oriental.

Apraz-me declarar que nenhuma destas medidas surpreendeu a Embaixada ou o Govêrno dos Estados Unidos. Por mais que intencionalmente se tenham isolado na União Soviética as fontes originais de informação, é inevitável que depois de lá se ter vivido o tempo suficiente para estar familiarizado com a História russa, a ideologia stalliniana e os usos comunistas, acabamos por adquirir um «sexto sentido» bastante agudo, podendo-se assim muitas vezes prever o que o Kremlin vai fazer e porque.

Antes da guerra, os Partidos comunistas dependentes do «Kominterm» eram grupos que — salvo na Rússia — não tinham podido ascender ao govêrno público. Sob êste aspecto, a situação tornou-se muito diferente, depois da guerra. Os comunistas passaram a ser os detentores do poder na Polônia, na Tchecoslováquia, na Hungria, na Iugoslávia, na Bulgária, na Albânia e na Rumânia.

O marechal Tito não visitou Moscou mais de uma vez, durante a minha estada na capital soviética; foi em fins de maio de 1946, e tratava-se de negociar um tratado comercial entre o seu país e a Rússia. Encontrava-se lá, quando, em idade já avançada, morreu Mikhail Kalinine, chefe do Estado. Aos funerais oficiais que lhe foram feitos, Tito assistiu num camarote especial, reservado perto da tribuna diplomática. Nada certamente deixava prever o conflito latente. De fato, pouco depois de Stalin e os outros membros do «Politburo», que haviam segurado as fitas do caixão, terem subido ao túmulo de Lenine, o chefe iugoslavo foi convidado a acompanhá-los e permaneceu ao lado dêles, enquanto decorria a cerimônia.

A declaração dramática de junho de 1948

Entre nós, em Moscou, ninguém esperava que um personagem tão notável e tão «bem formado», como Tito, tomasse a chefia duma revolta nas fileiras comunistas. Tinha eu, contudo, anotado no meu diário, dois meses antes de se tornar pública a contenda entre Tito e o «Kominform», que os esforços de Moscou para manter uma disciplina de ferro sôbre os seus pupilos estrangeiros, bem como até sôbre os chefes do Partido na U. R. S. S., acabariam sem dúvida por causar dissabores.

Mas, apesar disso, ficamos surpreendidos pela declaração dramática e inesperada, anunciando a 28 de junho de 1948, que o Partido Iugoslavo tinha sido excluido do «Kominform» e que o povo fôra convidado a obrigar Tito e os seus representantes a fazerem confissão pública do delito, ou afastar-se.

A base desta questão está em que os sovietes tentaram assumir o dominio direto no Partido Comunista Iugoslavo. O resto é secundário. A crise foi acelerada, primeiramente, pela recusa dos Iugoslavos em tolerar a espionagem e a ação de subversão empreendida junto dêles pelos sovietes para serem tratados pelo Kremlin no mesmo pé de igualdade no dominio econômico. A ruptura declarada produziu-se quando os representantes soviéticos junto de Tito verificaram que não podiam ter dominio sôbre as organizações iugoslavas; que as tentativas soviéticas de dividir as esferas dirigentes iugoslavas se malograram e que iugoslavos, trabalhando como agentes soviéticos no seio do Partido Comunista local, foram presos como traidores à nação e ao Partido. A retirada de peritos soviéticos, militares e civis, foi o primeiro sintoma do conflito.

Bedell-Smith

*

E' evidente hoje que o Partido soviético reclama o exercício de autoridade sôbre os Partidos Comunistas estrangeiros, da mesma forma que sôbre as organizações subalternas da U. R. S. S. Disso resulta que os Govêrnos estrangeiros, embora dirigidos pelos Partidos Comunistas nacionais, devem aceitar nos seus países o emprêgo de métodos soviéticos de espionagem, de infiltração e subversão, tais como são aplicados contra os Estados burgueses «inimigos». O que os sovietes pediam à Iugoslávia era a faculdade de êles próprios obterem informações, de estabelecerem redes de espionagem e de terem no Partido exclusivamnte nomes cuja lealdade em relação à U. R. S. S. fôsse absoluta. E tal não podiam os Iugoslavos aceitar sob pena de renunciarem à independência do Partido e da nação.

*

Amanhã: XLI artigo — «Até o estado do tempo constituia segrêdo de Estado».

Seria oficialmente vetada uma das candidaturas

BUENOS AIRES, 20 (U. P.) — O "Noticias Gráficas" publicou um comentário sob o título: "Com grave perigo para a paz interna do Brasil, Dutra designaria a dedo o seu sucessor".

Ao fazer referência às próximas eleições presidenciais no Brasil, o referido jornal alude a uma informação no sentido de que "uma das candidaturas seria oficialmente vetada, propósito que foi atribuido diretamente ao presidente Dutra e aos elementos impopulares que o rodeiam".

Acrescentando que "êsse mesmo candidato revela ter sido alvo de ameaças de morte", diz a fôlha que "é grave, sem dúvida, a responsabilidade do presidente Dutra. A superação democrática das urnas brasileiras, chamadas para decidir livremente sôbre seu próprio destino, que é em definitivo o destino do Brasil, não sentiria seja o ressurgimento de práticas passadas, nem mesmo a tentativa de torcer sua vontade a favor de determinados interêsses sociais e partidários".

Pintor brasileiro convidado a ir à Itália

PARIS, 20 (A. F. P.) — O presidente do "comitê" de organização da Bienal de Veneza escreveu ao pintor brasileiro Cicero Dias, residente em Paris, convidando-o a visitar a Bienal e "lançar com êle as bases para o desenvolvimento futuro das representações artísticas latino-americanas, na Bienal".

Planos de demolição para a defesa da Alemanha

Opõe o sr. John Mc Cloy, alto comissário americano, formal desmentido aos boatos espalhados pelos russos

Não se pretende dinamitar a rocha Loreley, que se ergue a 270 metros do nível do Reno, na sua passagem mais estreita

FRANCFORTE, Alemanha Ocidental, 20 (R. Buckingham, da U. P.) — O alto comissário norte-americano para a Alemanha, sr. John J. McCloy, declarou que o Ocidente tem «certos planos de demolição, relativamente à defesa da Alemanha, contra a agressão procedente do Leste».

McCloy não apresentou detalhes. Essas palavras apareceram no curso de uma declaração, negando a acusação comunista de que os aliados projetam dinamitar a legendária Rocha Loreley, no rio Reno, com a finalidade de barrar a passagem a um avanço russo. Disse o alto comissário que «o «affaire» Loreley» pode ser considerado na mesma categoria que o «caso dos insetos que atacam as plantações de batatas». Segundo declaração comunista, êsses insetos estavam sendo lançados sôbre as semeaduras, por aviões norte-americanos, para criar problemas para a Alemanha Ocidental.

McCloy disse que embora «não duvide de que existam certos planos de demolição, relacionados com a defesa da Alemanha, contra uma agressão vinda do Leste», podia declarar que a propaganda comunista relativamente à inundação de grandes zonas do Reno era «pura asneira». A declaração de McCloy é a primeira confirmação feita por uma das três potências ocidentais, de que os planos de demolição estão em etapa avançada.

As autoridades francêsas, ao longo de Reno, estabeleceram rigorosa censura relativamente a tôdas as declarações oficiais, relacionadas com as acusações comunistas, de que estão sendo feitas perfurações estratégicas na base da Rocha Loreley, que se ergue a 270 metros de altura, numa das passagens mais apertadas do Reno. Loreley se acha na zona francesa, perto da aldeia de St. Goarshausen.

Será reforçada a defesa de Hong Kong

HONG KONG, 20 (AFP) — Chegou hoje a Hong Kong, com procedência de Singapura, sir Hugh Saunders, inspetor geral da Royal Air Force, para inspecionar os aeródromos e instalações militares da colônia, devendo regressar amanhã à Singapura.

Os círculos informados estabelecem ligação entre essa visita e as notícias oficiosas, segundo as quais os dispositivos de defesa de Hong Kong seriam reforçados brevemente por uma esquadrilha de aviões de caça a jato.

RAIOS X
DR. TEOFILO NEVES
DR. JOSÉ EDUARDO GUIMARÃES
Raios-diagnósticos Tomografias
Exames a domicílio
Telefone 42-0228
Horário, 8 às 12 e 14 às 18 horas — Av. Rio Branco, 277, 8º, grupo 809 — Edifício São Borja

OLHOS — Dr. Gervais
DOENÇAS E OPERAÇÕES
Rua Gonçalves Dias 30, 6.º — Tel.: 22-7008

BANCO MOSCOSO-CASTRO S. A.
RUA DA ALFÂNDEGA, 51

FUNDO SINDICAL

Joel Silveira

Quando, há dois meses, o deputado Hermes Lima encaminhou à mesa da Câmara um requerimento exigindo a presença, na casa, do ministro do Trabalho, para explicações sôbre a aplicação dos dinheiros do Fundo Sindical, o doutor Honório Monteiro tremeu e suou frio. O lamentável Acúrcio foi chamado às pressas e do ministro faltoso recebeu a incumbência de evitar, de qualquer maneira, a votação e consequente aprovação do requerimento. E' o que Acúrcio tem feito, nos últimos dois meses. Feito à maneira dêle, que é rombuda e direta, cochichando com um e com outro, cercando a presidência, lançando mão de recursos os mais ignóbeis. O que não impede que de vez em quando, diante da brilhante e impiedosa ofensiva da bancada socialista, o deplorável líder se veja numa enrascada dos diabos, e acabe repetindo a promessa que já se tornou um dos "slogans" mais pitorescos da Câmara: "Dentro de dez dias, prometo aos senhores deputados, estará nesta casa o ministro do Trabalho, para as explicações necessárias". Mas vários dez dias já passaram e o ministro não aparece. Não aparece nem dá uma resposta convincente ao que lhe foi perguntado. Por que? Passemos a palavra ao deputado João Mangabeira, que ante-ontem gritou em pleno recinto da Câmara:

— O ministro não mandou a resposta, não porque não tivesse tido tempo suficiente, mas porque não a pode dar!

* * *

Esta a verdade: o doutor Honório não pode apresentar as suas contas. Nem apresentá-las honestamente, nem tampouco disfarçar o escândalo dos gastos ilícitos e criminosos por trás de uma barragem de sofismas. A imoralidade da dilapidação dos milhões do Fundo Sindical chegou a tal ponto que todo o "stock" de sofismas da atual "democracia restaurada", incluindo até os já aproveitados na feitura do majestoso plano Xalte, não é suficiente para coonestar a bandalheira e espremer numa escrita aparentemente correta a incrível malversação do dinheiro arrancado compulsoriamente dos trabalhadores.

* * *

De forma que os deputados socialistas estão exigindo do doutor Honório o impossível. Querem, simplesmente, que o ministro suba à tribuna da Câmara e diga mais ou menos isto:

"Meus senhores, os milhões do Fundo estão sendo muito bem empregados. Afinal de contas, como é que os senhores pensam que eu mantenho a Paz Social do presidente Dutra? Com discursos? Que ingenuidade! Mantenho-a com os milhões do Fundo. E' com êles que pago os "líderes" trabalhistas, que sustento a atual situação nos sindicatos, que financio os "pelegos" e os "alcagoetes". E' com êles que pago o ordenado, o escritório fluorescente e os dois automóveis do Holanda Cavalcanti. E as embaixadas "trabalhistas" ao exterior — os senhores pensam que elas não custam dinheiro? E os banquetes? E as periódicas homenagens dos sindicatos ao presidente Dutra? E sabem os senhores quanto me custou aquela beleza que "foi" o monumento ao Trabalhador? Cem mil cruzeiros. Vou contar uma coisa aos senhores: só com espiões e policiais disfarçados, imprescindíveis à manutenção da referida Paz Social, gasto mensalmente cêrca de 600 mil cruzeiros. Estão vendo? Os senhores afirmam que eu gasto muito. Pois eu digo que o dinheiro não chega. Ainda no mês passado, o Calixto me pediu um aumento. Que vou fazer? Tenho de dar, pois do contrário o homem vai embora, o que significa dizer que a supradita Paz Social perde uma de suas colunas mais sólidas. Sabem os senhores quanto me custou o congresso de Quitandinha? Um milhão e meio! Onde é que vou buscar tanto dinheiro? O general não "solta" nenhum, e já chegou a me dizer: "O xenhor que xe arranje com o Fundo. A Paz é que não pode xer perturbada, poix eu e o Lódi prexijamos dormir tranquilos...". Ordens são ordens. E se os senhores querem maiores explicações, procurem o presidente. Ou o professor Lira, o que é a mesma coisa".

Assim falaria o doutor Honório, se pudesse. Assim fala êle com os seus botões ou com os seus íntimos, nas horas de desabafo.

Divide-se a bancada do PSD na Câmara Municipal

Quatro representantes daquêle partido desobedeceram às instruções do líder quanto à votação do projeto que reestrutura a carreira de oficiais administrativos — Classificação de enfermeiros em cargos vagos — A sessão de ontem no Legislativo local

Iniciados os trabalhos de ontem, na Câmara Municipal, foram aprovados alguns requerimentos solicitando informações diversas ao chefe do Executivo sôbre assuntos de administração municipal.

As comemorações do terceiro aniversário da gestão do general Mendes de Morais, serviram de alvo às críticas dos srs. Xavier de Araújo e Frota Aguiar.

Foi aprovado, a pedido do sr. Alvaro Dias, um voto de congratulações com o pintor Francisco de Paula, que presentemente expõe seus quadros no salão nobre da Câmara Municipal. Também foi lido o discurso do ex-ditador, proferido por ocasião da convenção nacional do PTB. Coube essa tarefa ao sr. João Machado.

A Casa aprovou, depois, um voto de pesar pelo falecimento do escritor Leôncio Correia, a requerimento do vereador Leite de Castro, que traçou a biografia do morto.

Como último orador do expediente, estêve na tribuna o sr. Breno da Silveira, que criticou os serviços de esgôtos em Ipanema e a Fundação da Casa Popular e terminou elogiando o chefe de Polícia pelas providências mandadas executar no sentido de fornecer água aos moradores da rua Prudente de Morais.

Na ordem do dia, o primeiro projeto dela constante, o que reestrutura a carreira de oficiais administrativos, voltou a ser motivo de vários e acalorados debates. O primeiro a tratar da matéria foi o sr. Alvaro Dias, defendendo o substitutivo do sr. Levi Neves, que diminui o número de servidores das classes «N», «M» e «O», de modo a permitir, com a menor despesa, outras melhorias nas demais classes do funcionalismo municipal.

O representante petebista, sr. José Junqueira, que serviu como relator nas Comissões Reunidas, defendeu o projeto oriundo daqueles órgãos técnicos, combatendo o substitutivo apresentado pelo PSD.

DERROTADO O LIDER

Passando-se à votação nominal do projeto, havia número legal, mas a aprovação da matéria exigia 26 votos favoráveis. Alguns vereadores se retiraram para evitar a rejeição, o que, finalmente, conseguiram, pois responderam à chamada apenas 25 representantes.

O sr. Levi Neves, líder da bancada do PSD, fêz questão fechada de derrotar o projeto. Explicou, porém, que a sua atitude era em face de ter o projeto saído das Comissões Reunidas, com imperfeições, pelo que ficava o prefeito na contingência de vetá-lo. Para evitar isso, apresentou o substitutivo e, sendo o mesmo derrotado, empregou todos os esforços para acontecer o mesmo ao projeto. Não conseguiu o líder pessedista o seu intento porque, com a retirada de alguns vereadores do recinto, o número de presentes foi alterado e a votação ficou adiada. Ao lado disso, dentro de sua própria bancada, o sr. Levi Neves sofreu a sua primeira derrota como líder. Quatro vereadores pessedistas, os srs. Júlio César Catalano, Caldeira de Alvarenga, Moura Brasil e Mercedes Dantas, esta recentemente egressa das fileiras do PR, desobedeceram ao líder e votaram a favor da aprovação.

Hoje, a matéria voltará ao plenário, com grandes possibilidades de ser aprovada, pois se aquêles vereadores mantiverem a sua atitude e não houver desfalque no número de presença, os oficiais administrativos terão a sua reestruturação encaminhada.

A sra. Lígia Maria Lessa Bastos apresentou um projeto de lei, nos seguintes têrmos:

«A Câmara do Distrito Federal resolve:

Art. 1º — E' considerado insubsistente o artigo 16 e seu parágrafo único do decreto n. 8.813, de 8 de março de 1947, ficando os atuais enfermeiros do Quadro Suplementar e Suplementar Especial da P. D. F. classificados, automaticamente, nos cargos vagos na carreira de enfermeiro do Quadro Permanente, respeitado o direito anteriormente adquirido para promoção na fórma da legislação em vigor.

Art. 2º — A classificação determinada no artigo 1º obedecerá à norma indicada no quadro anexo.

Art. 3º — Os cargos de enfermeiros do Quadro Suplementar e Suplementar Especial, que ficarem vagos em consequência desta lei, serão extintos.

Art. 4º — Revogam-se as disposições em contrário.»

Condenado pelo...

(Conclusão da 1.ª pág., 3.ª coluna)

preços do café, em consequência das críticas feitas ao citado relatório pelo Departamento de Estado e também em consequência dos protestos dos países latino-americanos produtores de café.

A comissão adotou essa decisão depois que o secretário de Estado adjunto para assuntos latino-americanos, sr. Edward G. Miller, criticou duramente o relatório da subcomissão Gillete e ediu à comissão agrícola que ajudasse a dissipar as dúvidas que o relatório em questão causara nos países latino-americanos sôbre "os propósitos dêste govêrno".

O senador democrata Guy Gillette admitiu mesmo que se deveria fazer algumas revisões no citado relatório. Outro senador, o democrata Alen J. Ellender, presidente interino da comissão agrícola do Senado, informou aos jornalistas que, como o relatório se acha tecnicamente em poder da comissão, esta pedirá aos membros da subcomissão que a ajidem a fazer a revisão do relatório.

O senador Ellender declarou que a comissão se reunirá na próxima semana para tomar uma decisão sôbre o relatório Gillette em questão. Por sua parte, o senador Gillette declarou que "não há dúvida que algumas recomendações devem ser modificadas ou eliminadas completamente. Não esperávamos que todo o seu conteúdo fôsse aprovado. Posso ver agora porque alguns de nossos bons vizinhos do sul podem ter chegado a conclusões errôneas".

Viram com agrado

NOVA YORK, 20 (U.P.) — Os importadores e comerciantes de café viram com agrado a decisão da comissão de Agricultura do Senado, de fazer a revisão do relatório Gillette, mas guardam reserva, à espera de que a comissão anuncie quais as recomendações específicas que serão revistas.

O comércio cafeeiro de Nova York tem estado na vanguarda da oposição ao relatório Gillette, desde que foi publicado, há dez dias, e muitos comerciantes advertiram que a aplicação das recomendações do relatório "paralisaria" o mercado cafeeiro.

Os círculos comerciais que conheciam o texto das declarações do secretário-adjunto de Estado antes que estas fôssem lidas perante a comissão vaticinaram, não obstante, que a comissão reveria a maior parte das recomendações especificamente criticadas por Miller.

A Bolsa de Café e Açúcar de Nova York se manteve reservada, mas uma fonte chegada a ela frisou que ela não vê com satisfação o apoio de Miller à recomendação de Gillette de que o comércio do café seja colocado sob as regulamentações da Security Exchange Comission. A Bolsa disse, recentemente, que se opunha à sugestão de Gillette, no sentido de que seja exigida uma maior margem para o comércio de café e os meios cafeeiros, nesse particular, sustentam a atitude da Bolsa. Esta crê que a redução de maior margem contribuirá para aumentar as especulações.

NOTÍCIAS DA MARINHA

CONCESSÃO DE MEDALHA DE "SERVIÇOS DE GUERRA" A MEMBROS DA MARINHA MERCANTE

O ministro visitou as instalações do Cais do Pôrto do Rio de Janeiro — Cumprimentos da ABI — Ajuda de custo — A bem da disciplina — Montepio militar — Inquérito policial militar a bordo do encouraçado «Minas Gerais» — O cruzeiro do «Almirante Saldanha»

O presidente da República assinou decreto, concedendo medalha de "Serviços de Guerra" ao seguinte pessoal da Marinha Mercante: capitão de longo curso — Guilherme de Sousa Dias; primeiros pilotos — Artur Alvaro da Silva, Ari Diogo da Silva, August Frederick Hans Hofmann, Augusto Seixas de Morais, Milton Pimentel, Jáder de Morais Capela e José Miguel Otegue Menendes; segundos pilotos — João Ramiro de Freitas, Jorge da Silva Santos, Mozart de Aquino, Raul Marinho de Mesquita e Sílvio Carvão; praticantes de pilôto — Adalberto Titan Coelho e Jasson Oliveira Tavares; primeiro comissário — Severino Marques de Oliveira; segundo comissário — Antônio de Matos Carvalho; primeiros radiotelegrafistas — João Pinto Leal, Leopoldo Zytkuewisz e Wellington Maurício Santana da Silva Vital; primeiros maquinistas — Acelino dos Santos Sousa, Domenico Defelippe, Ernestino Azevedo Damasceno e Manuel Norberto de Siqueira; segundos maquinistas — Afonso Radke, Acebíades Bispo dos Anjos, Clóvis Nunes Correiro, Edwin Ribeiro Costa, Joaquim Alexandre Nunes, Manuel Antônio Guimarães; terceiros maquinistas — Antônio Ribeiro de Azevedo, Eduardo Cipriano Costa, Gersino Gomes de Meneses, Moacir Ponce Ogêda, Ulisses Tavares da Silva e Vinícius Antônio Cabral Alves; terceiros maquinistas-motoristas — Ananias Maurício e José Ribamar Leite Nunes; mestres de pequena cabotagem — Ezaul Marcos dos Santos, João de Azevedo Braga e Sebastião Honorato Vieira; contra-mestre — Francisco Vitalino de Oliveira; e Raimundo Pacheco da Penha; enfermeiro — João Marques; carpinteiro — José Miguel Godói; eletricista — Antônio Nascimento de Jesus; foguistas — Abel Francisco Dantas, Antônio Bento do Nascimento, Cândido Zum, Felipe Dias Bomgôsto, José Galdino de Sousa, José Joaquim de Santana; padeiros — Arnaldo da Silva Prates e Francisco Neves da Costa; marinheiros — Antônio Simplício Martins, Egídio Ferreira Canuto, José Otaviano Ribeiro e Sérgio Pôrto de Oliveira; moço — Martinho de Araújo Costa; primeiros cozinheiros — José Procópio Borges e Manuel Vicente de Lima; taifeiros — Elias Ribeiro da Silva, José Alonso Nistal, José Alves da Rocha, Júlio Corrêia dos Santos, Moisés da Paixão Rangel e Pedro José de Araújo, agraciados com 3 estrêlas. Capitão de longo curso — Miguel Guimarães; segundo pilôto — Adamor Ferreira Cruz; primeiro maquinista — José Dahmer; terceiro maquinista-motorista — Anacleto Chequetto; condutor-motorista — Francisco Raimundo dos Passos; contra-mestre — Pedro Caetano de Lima; marinheiros — Antônio Bispo Florenço, Clarindo Nunes da Costa e Pedro Inácio do Nascimento; foguistas — Antônio Dias Rufino dos Santos, Benedito Jovino dos Santos, Manuel Fronônio dos Santos, Severo Marques de Sousa e Severo Sérgio Botelho; primeiro cozinheiro — Ascendino Soares da Costa; segundo cozinheiro — Eunápio Magno de Matos; cozinheiro — Luís Machado; taifeiros — Armando Luís de Bastos, Floriano Miranda, João Batista Soares e Manuel Xavier Dantas, agraciados com 2 estrêlas. Capitão de longo curso — José de Macedo Viana; segundo pilôto — Valmiro do Carmo; praticantes de pilôto — Aníbal de Azevedo do Prado e Miguel Machado; conferente de carga — Lourival Alcoforado; contra-mestre — João Francisco das Neves; foguista — Manuel Vieira de Sousa; cozinheiro — [illegible] Vieira da [illegible] e [illegible] — José Pereira do Rêgo, agraciados com 1 estrêla.

Os interessados poderão receber as suas medalhas na Diretoria da Marinha Mercante, nos dias úteis, das 12 às 17 horas, e, aos sábados, das 9 às 12 horas.

O MINISTRO VISITOU AS INSTALAÇÕES DO CAIS DO PORTO DO RIO DE JANEIRO

O almirante Sílvio de Noronha, ministro da Marinha, em companhia do almirante Flávio Figueiredo de Medeiros, chefe do Estado Maior da Armada e do capitão de fragata Murilo Vasco do Vale e Silva, subchefe do gabinete ministerial, visitou, ontem, às 10 horas, as instalações do Cais do Pôrto do Rio de Janeiro, atendendo a convite do sr. Fernando Viriato Miranda Carvalho, superintendente do referido serviço.

AJUDA DE CUSTO POR EFEITO DE PROMOÇÃO EM RESSARCIMENTO DE PRETERIÇÃO

Com fundamento no artigo quatro do Código de Vencimentos e Vantagens dos Militares da Armada, a Diretoria de Fazenda Naval decidiu que a promoção em ressarcimento de preterição não confere direito ao abono de ajuda de custo ao cabo promovido a terceiro sargento, após a ida para a comissão, ainda mesmo quando a antiguidade recair em data anterior ao desligamento, da mesma forma que não caberia diferença dessa vantagem quando em idênticas circunstâncias tivesse o militar recebido ajuda de custo proporcionalmente ao pôsto ou graduação anterior.

VÃO PRESTAR CONCURSO NO D. A. S. P.

O almirante Areia Leão, diretor geral do Pessoal, deferiu os requerimentos das praças abaixo, que pedem permissão para prestar concurso no D.A.S.P. para preenchimento de vagas em Ministérios civis e emprêsas autárquicas: Geraldo Urbano de Morais, José Marques Carneiro, Orlando dos Santos, Antônio Augusto de Santana, José Benedito de Cordeiro, Ezequias de Anunciação, Clemir de Sousa Bento, Odrélio dos Santos e João Amaro da Silva.

A BEM DA DISCIPLINA

O ministro mandou excluir do serviço da Armada, a bem da disciplina, por má conduta habitual, o marinheiro Ivan Borges de Lucena.

REMESSA DE CADERNETAS SUBSIDIARIAS

A Diretoria do Pessoal solicita aos diretores de estabelecimentos, comandantes de navios e corpos, a remessa àquela Diretoria, das cadernetas subsidiárias dos oficiais, cuja relação se encontra publicada no Boletim n.º 24, do Ministério, a fim de serem postas em dia.

MONTEPIO MILITAR

Por haverem atingido o número um da escola, passaram a contribuir, obrigatòriamente, para o montepio correspondente ao pôsto superior, os capitães de fragata Ivano da Silva Guimarães, Carlos Augusto de Brito S. Filho e Eurico Henrique d'Archanchy.

A ASSOCIAÇÃO BRASILEIRA DE IMPRENSA CUMPRIMENTA O MINISTRO

O almirante de esquadra Sílvio de Noronha, recebeu, ontem, do sr. Herbert Moses, presidente da Associação Brasileira de Imprensa, a seguinte carta: "A Associação Brasileira de Imprensa interpretando o sentimento dos jornais e jornalistas, apresenta a v. exa. seus melhores cumprimentos pela designação do exmo. sr. capitão de corveta Afrânio de Faria para oficial de ligação entre a sala de imprensa e o gabinete de v. exa., em substituição ao exmo. sr. capitão de corveta Gastão Brasil do Carmo Júnior, que sempre se mostrou amigo da classe e da Casa do Jornalista.

Aproveito o ensejo para apresentar a v. exa. os protestos de minha alta estima e consideração."

O "ALMIRANTE SALDANHA" EM BARROW-IN-FURNESS

Conforme noticiamos, o navio escola "Almirante Saldanha", sob o comando do capitão de mar e guerra Osvaldo de Alvarenga Gáudio, encontra-se, atualmente, em Barrow-in-Furness, na Inglaterra, onde está fazendo alguns reparos de máquina no próprio estaleiro naval em que foi construído em 1933.

Os marujos do mencionado veleiro se têm confraternizado com o povo de Barrow. Competições esportivas têm sido realizadas e a banda do navio obteve grande popularidade, dando concertos no parque da cidade.

REUNIÃO DO ALMIRANTADO

Sob a presidência do almirante de esquadra Flávio Figueiredo de Medeiros, chefe do Estado Maior da Armada, o Conselho do Almirantado, reuniu-se, ontem, às 13h30m, para tratar de assuntos atinentes à administração naval.

EXERCICIOS FORA DA BARRA

Os contratorpedeiros "Bocaína" e "Beberibe" saíram, na manhã de ontem, a barra, para exercícios programados pelo comando da Esquadra.

INQUERITO POLICIAL MILITAR A BORDO DO ENCOURAÇADO "MINAS GERAIS"

Foi a seguinte a solução dada pelo capitão de mar e guerra Valdemar Mota, comandante do encouraçado "Minas Gerais", no inquérito policial militar ali instaurado para apurar o fato relativo ao princípio de indisciplina ocorrido a bordo daquêle navio, entre a guarnição de serviço noturno, por ocasião de ser servido o rancho das 24 horas: "Verificando-se das averiguações policiais que mandei proceder, que o fato apurado constitui transgressão disciplinar, resolvo punir os marinheiros abaixo, de acôrdo com o Regulamento Disciplinar para a Armada: Faustino Vieira de Sousa, com 10 dias de prisão rigorosa, por ter incidido no artigo 2.º, itens 39 e 56; Miguel Soares da Rocha, com 5 dias de prisão rigorosa, por ter incidido no artigo 2.º, § 2.º; Carlos Alberto Ratol Medeiros, com 5 dias de prisão rigorosa, por ter incidido no artigo 2.º, § 2.º; José Martins de Sousa, com 8 dias de prisão rigorosa, por ter incidido no artigo 2.º, item 46 e artigo 2.º, § 2.º; Edgar Alecrim Barbosa, com 5 dias de prisão rigorosa, por ter incidido no artigo 2.º, § 2.º; Ivan Adriano de Farias, com 6 dias de prisão rigorosa por ter incidido no artigo 2.º, item 26; Nélson Pereira Leite, com 10 dias de prisão rigorosa, por ter incidido no artigo 2.º, § 2.º e artigo 2.º, item 26; Mário Jambo de Mendonça, com 8 dias de prisão rigorosa, por ter incidido no artigo 2.º, § 2.º e Antônio Gonçalves Nunes, com 5 dias de prisão rigorosa, por ter incidido no art. 2.º, item 26. Determino sejam os presentes autos remetidos à Diretoria do Pessoal, para os devidos fins".

Pode o vice-presidente da República candidatar-se a cargos legislativos

Quanto aos comandantes das zonas militares, serão incompatíveis para os cargos eletivos se não deixarem definitivamente as funções três meses antes do pleito — Resoluções do TSE

Dois importantes detalhes sôbre incompatibilidades para cargos a serem preenchidos nas eleições de 3 de outubro foram ontem apreciados pelo Tribunal Superior Eleitoral, sob a presidência do ministro Lafaiete de Andrada.

Depois de resolver remeter ao Tribunal Regional do Estado do Rio, para decidir como achar de direito, o pedido de cancelamento do registro do diretório do Partido Libertador, naquêle Estado, sob a alegação de estar infiltrado de elementos comunistas, o T. S. E. deu início ao julgamento da consulta formulada por um delegado do Partido Social Democrático, indagando se havia necessidade do afastamento das funções na Vice-presidência da República para que o seu titular possa ser eleito para o Congresso Nacional, uma vez que não tenha ocupado o cargo de presidente nos três meses anteriores ao pleito. Por unanimidade, aquela alta côrte declarou desnecessário o afastamento, uma vez que as prerrogativas do cargo não emprestavam possibilidades de coação, sôbre o eleitorado, a par de uma clara e insofismável disposição constitucional que se refere à hipótese quando tenha tido o titular a oportunidade de ocupar a presidência.

Outro pronunciamento do T.S.E., provocado por uma indicação do procurador geral da República, esclarece a situação dos comandantes de zonas militares.

Tendo o general Canrobert Pereira da Costa oficiado ao presidente da República pedindo esclarecimento sôbre a possibilidade de concessão de licença especial aos oficiais que, ocupando as funções de comandantes de zonas militares, pretendam candidatar-se a cargos eletivos, o seu pedido foi encaminhado ao ministro da Justiça que o enviou ao Procurador Geral da República.

O longo ofício do ministro da Guerra situava a questão entre o aspecto constitucional, encarando, porém a parte prática da mesma chegando ao detalhe de indagar se, no caso da Justiça Eleitoral, considerar necessário o afastamento, seria possível ser êle em caráter transitório.

O parecer do chefe do Ministério Público conclui pela incompatibilidade dos titulares referidos, tal como está disposto para os comandantes de regiões.

O relator, ministro Djalma da Cunha Melo, teceu longas considerações sôbre a matéria, concluindo, de acôrdo com seus pronunciamentos anteriores, pela inconveniência de tais candidaturas, pelo perigo que elas oferecem aos nossos princípios democráticos, cujo regime ainda necessita de restrições desta ordem para evitar-se a falta de isenção dos interessados, ao contrário do que acontece em outros países, cujo nível político, está mais elevado que o nosso. Com o relator, votaram os srs. Ribeiro da Costa, Machado Guimarães, Sampaio Costa e Oliveira Sobrinho. O sr. Sá Filho votou no sentido estrito das referências constitucionais, onde não está o cargo objeto da indicação.

HOMENAGEM AO MINISTRO FRANCISCO TAVARES DA CUNHA MELO

Por proposta do sr. Ribeiro da Costa, foi determinada a inserção em ata, de um voto de pesar pela morte do sr. Francisco Tavares da Cunha Melo, ministro aposentado do Supremo Tribunal Federal

ÚLTIMA HORA ESPORTIVA

Campeões latino-americanos, os universitários brasileiros

Empolgante espetáculo, a confirmação da vitória da última 5.ª feira — 3-1, o resultado final

Os universitários brasileiros realizaram uma bela partida ontem à noite, no Estádio do Fluminense.

Confirmaram a brilhante atuação desenvolvida no jôgo da semana passada, quando enfrentaram seus colegas uruguaios, na disputa do Campeonato Sul-Americano e saíram vitoriosos pela expressiva contagem de 4-1. Jôgo êsse que terminou aos 40 minutos do segundo tempo, por não terem sabido os orientais, suportar o amargor da derrota, descontrolando-se.

Ontem, os estudantes brasileiros novamente, impuseram sua classe.

Movimentaram-se com facilidade dentro do campo e, no segundo tempo, foram senhores do terreno.

O resultado final não foi o mesmo da partida anterior, em virtude da perda, por parte de Jansen, da penalidade máxima. Ao chutar, com violência, o tiro livre, a pelota foi ter à parte superior da trave do arco de Kapouchian.

1-0, NO PRIMEIRO TEMPO

Aos dezenove minutos, Manuelito consigna o primeiro ponto para os brasileiros, depois de um jôgo bastante movimentado.

Escoaram-se os minutos restantes com a predominância dos nossos escolares, sem contudo, haver outra alteração no "placard".

SEGUNDA FASE, 3-1

Aos nove minutos, Porta, de surprêsa, e de boa distância, empata a peleja.

Os nossos, excitados pela torcida, pressionam constantemente o arco de Kapouchian.

Sales, médio direito uruguaio, comete pena máxima, porém Jansen perde essa oportunidade.

Aos vinte e seis e vinte e oito minutos Batelli consigna o segundo e terceiros tentos da vitória brasileira.

Daí por diante os brasileiros exercem completo domínio do gramado.

OS QUADROS

Universitários brasileiros: — Sérgio, Zu e Ariosto; Pádua, Mena e Brás, Batelli, Manuelito, Miltinho (Armando, no 2.º tempo), Jansen e Vignola.

Uruguaios: — Kapouchian Bocking e Latoz; Sales, Aguirre e Robira (depois Bianchi e no 2.º tempo, Malet); Freyre, Moraes, (Porta, no 2.º tempo); Gomez, Papuchi e Gallinal.

JUIZ DA PARTIDA

José da Gama Malcher

EMBARCARAM OS CHILENOS

SANTIAGO DO CHILE 20 (U. P.) — Com destino ao Rio de Janeiro partiu hoje o selecionado de futebol do Chile que disputará a Copa do Mundo.

Equivocou-se a Polícia Política

Comunista, o passageiro do «Formose», mas não trazia nenhuma missão subversiva — Fuga de um clandestino

Transitou, ontem, pelo pôrto desta capital, o navio francês "Formose", trazendo para o Rio vários passageiros, procedentes de diversos portos da Europa, além de muitos outros, em trânsito para o sul.

Ainda o navio não havia dado entrada na barra, o movimento na sede da Polícia Marítima era de certa agitação, aparecendo alguns elementos estranhos com fisionomia apreensiva. De acôrdo com as determinações superiores, os funcionários da Divisão de Polícia Marítima são proibidos de dar informações à reportagem. E essa ordem é obedecida religiosamente. Por isso é que sòmente a bordo conseguimos apurar que se tratava de agentes da Delegacia de Ordem Política e Social que deviam fazer uma "importante diligência no barco francês em virtude de uma denúncia, segundo a qual pretendia desembarcar um elemento perigoso, incumbido de desempenhar missão subversiva em nosso país.

Logo que penetraram a bordo, os policiais procuraram o casal de passageiros belgas Franz Henry Leopoldo Geene-Jnomus Jansen José Maria Edward. Presos, os mencionados passageiros, tiveram tôda sua bagagem apreendida e revolvida em todos os sentidos, pretendendo a polícia encontrar documentos que confirmassem a denúncia recebida.

Entretanto, depois de virar tudo do casal pelo avêsso, o mais que apuraram é que Franz é comunista, mas não traz nenhuma missão subversiva a desempenhar em nosso país. Apenas pretendia instalar aqui uma fábrica de fechos "eclair", como ficou apurado pelo material trazido em sua bagagem, nada mais havendo que o comprometa.

DESAPARECEU UM CLANDESTINO

Também viajaram pelo "Formose", três passageiros clandestinos, embarcados em Vigo. São êles Marco Quesada Cedros, André Gutierrez Cabrera e Garcia Lubiano.

De acôrdo com a praxe logo que o navio chega ao pôrto, as autoridades de bordo entregam êsses passageiros à Polícia Marítima, reembarcando-os assim que está prestes a levantar ferros.

Acontece, porém que embora tenha sido a polícia informada da existência de três clandestinos, na hora do desembarque apenas dois apareceram, não se conhecendo o paradeiro de Garcia Lubiano.

Diante dêsse incidente, as autoridades da Polícia Marítima autuaram o comandante, responsável pelo desaparecimento do passageiro clandestino, sendo provável que lhe seja aplicada pesada multa, prevista em lei que rege o assunto.

NOTÍCIAS DA PREFEITURA

NOMEAÇÕES PARA O CARGO DE GUARDA, EM VIRTUDE DE CONCURSO

Homologado o concurso de artífices — Várias nomeações em caráter interino — Cooperação para o próximo recenseamento — Compareçam ao Serviço de Informações do DP — Chamadas para efeito de posse — Concurso de títulos para professor do ensino secundário — Despachos do prefeito — Concessão de salário-família — Atos e despachos nas Secretarias: de Administração, do Interior, de Saúde, de Educação, de Agricultura, de Finanças e no Montepio dos Empregados Municipais

Em virtude de classificação obtida em concurso, o prefeito nomeou para o cargo de guarda da Polícia de Vigilância, classe E, os candidatos abaixo: — Alberto dos Santos Barbosa — Genauro da Silva Borges — Jurandir França da Silva — Adalberto de Andrade — Alvaro de Sá Maciel — Adelando Evaristo Vizeu — Plauto de Barros Melo — Wilson de Oliveira — Tertuliano Costa da Silva — Euclides Ferreira Filho — Wilson Machado Silva — Lédio Ribeiro da Silva — Válter de Almeida — Almir Machado — Jorge da Silva — Francisco Alves Fontes — Germano Martins Mendes — Armando Dias Gonçalves — Antônio de Oliveira Sousa — João Ferreira da Costa — Heitor de Oliveira — Dante Orlandi Januzzi — Sérgio Bouço — Julião Fidalgo Gonçalves — Daniel Fernandes — Sebastião Maia — Miguel Archanjo de Melo — Durval Inácio da Silveira — Moacir Augusto de Sousa — Osíris de Freitas Guimarães — Graciano Alves da Fonseca — Firmino Francisco da Silva — Altair Catão de Castro — Felipe Lopes de Oliveira — Antônio Jacinto Jorge — Gabriel Antônio dos Reis — Eduardo da Silva Correia — Manuel Pereira da Rosa — Januário de Oliveira Silva — Altair dos Santos — Ciro da Costa França — Ulisses Cruz — Paulo Teodoro Machado — Wilson Cardoso — Jairo Caetano da Silva — Aluísio Albano da Silva — João Gualberto da Silva Júnior — Benedito Almeida de Melo — Jorge da Costa Faria — Manuel Valentim de Melo — Onésimo de Santa Rosa — Alberto Gomes Monteiro — Abílio Coelho — Nélson dos Santos Rosa — Leni Maia Botelho Chaves — Olavo Dias dos Santos — Celito Ferreira Quitete — Francisco de Assis — Paulo de Magalhães — Alberto Barbosa — José Urias Tôrres — Elaci Flores Ferreira da Silva — Francisco Rocha — Erasto Bittencourt — Sérgio Cruz de Santana — Antônio Reinas Gomes — Irani Wagner — Nélson Claudino de Sousa — José Martins da Silva — Hugo Matias da Silva — Haroldo Lopes da Silva — Dálgio Naegele — Alberto Carvalho de Oliveira — Valentim Bueno Marques — Osvaldo Abaz Gonçalves — Altair Ferreira de Lima — Adelino Antônio dos Santos — Edmir Fernandes — Josué da Silva — Davi Salvador — Pedro de Oliveira — Feliciano Rodrigues Bezerra — Elias Francisco do Egito — Paulo de Assis Taveira — Hugo Balestro — Wilson da Silva Vieira — João Petronilho Ferreira — Carlos Tôrres de Pinho — Délbio Guimarães — Benício Figueira — Jorge Paixão — Vicente Alves — Alvaro Tomás — Esmeraldino Enéas de Assunção — Adário Joaquim da Costa — João Telmo de Melo — Expedito Medeiros Antunes — Amauri Rios — Fidelis Santana de Carvalho — José Passeri — Cornélio Soares da Silva Filho — Thiers da Costa Marques — Antônio de Sousa Ferreira — Benício da Silveira Dias — Genésio Bernardino da Silva — Francisco Santana — Jorge Afonso de Queirós — João Vieira de Castro — José Eduardo de Medeiros — Joaquim Fernandes Ribeiro — Sebastião Pereira Lemos — Arnaldo Joaquim da Mota — Oscar Vidal Leite Ribeiro — Luís Miranda de Barros — Claudemiro Antônio Pires — Moisés Correia Camargo — Jerônimo Alves de França — Antônio Mendes da Costa — Aluísio Galdino Seixas — Horácio Alberto Gonçalves — Alberto Rodrigues Lúpio — Sebastião de Melo Barbosa — Jorge Januário da Silva — José Gomes Pereira Neto — Jorge Pereira Borges — Jorge José de Oliveira — Alcides Brito da Silva — Antônio Salaino do Nascimento — Manuel de Sousa Pereira — Dilcênio Pereira — Ademar Reis de Almeida — Jorge Pais da Silva Carvalho — Daniel Julião de Melo — José Costa de Melo — Sérgio Santos Barroso — Renato Bispo de Araújo — Delúzio de Lima — Alcides Rodrigues Banco — Sílvio de Araújo — Antônio Pinto da Silva Filho — Geraldo de Jesus da Silva — Valdir Franco de Gouveia — Luís Alberto Jantorno — Carlos Afonso Rocha Oliveira — Valter José Alves — Manuel Araújo — Antônio José Rodrigues — José Luís — José de Almeida — Miguel Bernardo da Silva — Elpídio Garguim — Válter de Carvalho — Paulo Alves — Orlando Francisco da Silva — Jorge Pereira de Oliveira — Bani Lopes Bezerra — João Batista dos Santos — Samuel Batista do Nascimento — Aroldo Angelo — Teotino Bermudes dos Anjos Júnior — Valdomiro Correia da Silva — Carlos Acácio de Medeiros Filho — Jaziel José Pereira — Serjo Ferreira Mendonça — Araken Medeiros da Conceição — Luís Vieira — José Pedro Muci — Angelino Teixeira — Mário Antônio da Silva — Ari Ferreira Coelho — Valter Ubirajara de Sousa Barbosa — Alcides dos Santos Marques — Eustáquio José Bonsanto — José Ferreira da Silva — Valdir Nogueira da Silva — Rodrigo Siqueira Gomes — José Júlio da Paixão — Arnaldo Babo Guimarães — Felix Moreira Rodrigues — Daniel de Sousa Correia — Nelson Benício da Costa — Máximo Rosa de Oliveira — Valter Nogueira Leite — Venceslau Pereira de Azevedo — Elir Gesualdi de Sales Abreu — Angelo Teles de Albuquerque — Jaci Tavares — Pedro Pinheiro Gouveia — Rubens Xavier dos Anjos — Obed Rodrigues de Sousa — Teófilo Antunes de Sá — Alberico Antônio dos Santos — Abel Ofrendi — Osvaldo de Melo — Geraldo Miguel Arranjo — Nilton Mazega — Artur de Andrade Alves — João Bonifácio de Azevedo — Jorge dos Santos — Fernando Ferraz — Gelson Reis — Francisco Xavier dos Anjos — Alvaro Fernandes — Antônio Hissa — Gilberto Kreisler Franco — Ariovaldo Pereira da Silva — Roberval da Silva — Denizart de Almeida Couto Seixas — Manuel Felix de Oliveira — Moacir de Sousa Junger — Daniel Barroso — Hezeron Dias — Jurandir Rodrigues de Sousa — Ivo Pereira Passos — Sebastião de Freitas — Antônio Meneses de Oliveira — Geraldo Ferreira — Dilson da Silva Rocha — Ataíde de Sousa Silva — José Silva Sobrinho — Aldemar Vieira da Silva — Moacir de Sousa — Almerindo Correia dos Santos — Manuel Augusto — Ivan Pedro da Silva — Oriel Acio de Carvalho — Alceu Torraca — João Clemente Soares — Sebastião Fialho — Sidnei de Sousa — Airton Borges de Almeida — Veríssimo Pereira Machado — Sílvio José Rosa — Alberto de Oliveira — Eurípedes de Oliveira — Alvaro Bispo Correia — Manuel Lourês Domingues — Antônio Costa — Clóvis Frederico Alves — Humberto Ribeiro Furtado — Altamiro Bernardino — Cristiano Gomes da Silva — Paulo Ribeiro da Silveira — Renato de Cristo Vieira — Alaim — Vanderlei — João Ferreira Nazaré Filho — Alexandre Batista de Santana — Geusi Botelho de Oliveira — Aldemar Fernandes Gonçalves — Marcílio da Silva Santos — José Fabrício — João Tomás dos Reis — Elba Pessanha de Sousa — Aleixes Simão — Lon Charney dos Santos — Henrique Pinto de Carvalho — Isaías Alves Ferreira — Alcides do Nascimento — Valdir Alexandre de Barros — Nélson Correia da Rosa — João Umbelino da Silva — Olindo José de Sousa — João Cláudio Roubert — Ademar Carvalho do Nascimento — Erminto Correia — Antônio Crispim — Joaquim dos Santos — Wilson Santos — Geraldo da Silva Pimentel — José Moreira da Silva — Abiatar Moreira dos Santos — José Silva — Rivadávia Costa — Joaquim Bezerra de Medeiros — Vander Henrique de Sousa — Milton Ferreira Borges — Antônio Pelegrino — Estácio Belarmino Alves — Valdir Joaquim de Azevedo — José Pimentel — Nelson Porcino da Sosta — Sebastião da Silva — Ivan Durval de Amorim — Alberto de Melo Pedrosa — Urano Conceição de Almeida — Wilson da Conceição — Pascoal da Conceição — José Benedito — Elcides Antônio da Silva — Carlos Garcia do Amaral — Benedito Pereira dos Santos — João Faustino do Nascimento — Valdir Tôrres — Venâncio Alves Martins — Valdir Alves Vieira — Moisés Dias Góis — Jorge Figueira da Silva — Jaime Roxo Crispim — Henrique dos Santos — Valter Gomes — Alvaro Pereira Mendes — Ataíde Correia — José Soaes de Azevedo — Manuel Joaquim do Nascimento Filho — Carlos Alberto de Freitas — Ari de Albuquerque — Geraldo da Silva Campos — João Antônio Batista — Wilson Dias Alves — Alcides dos Santos Malhado — Hélio Dias — Amauri da Silva Cabral — Renes Valadão Martins — João Acioli de Matos — Antônio Batista — Urbano Conceição — Moacir da Costa Monteiro — Levi Silva — José Araújo de Freitas — Petrônio dos Santos — Manuel Pereira — Venino Marcolino dos Santos — Wilson de Melo — Hélio Cruz Rodrigues — Francisco Salvador Exomínto — Amaro Monteiro — Roberto Moreira dos Santos Filho — Edu Dionísio da Costa — Ari Gimenes Valdir Ferreira — Godofredo da Silva — Manuel Antônio da Rosa — Beltenor Ferreira Vaz — Antônio José dos Santos — Valdir Lessa de Faria — Gildo Ferreira — Valdir Correia Pinto — Agnaldo Martins dos Santos — Estevão da Silva Ribeiro Filho — Valdemar de Carvalho — Ulisses Lima de Andrade — Florismar Golvim — Manuel Ferreira da Rocha — Rubens de Oliveira Couto — Jorge Vieira de Sousa — Manuel de Sousa Tôrres — Nicanor Jacomo da Silva — Benedito Barbosa Maia — José Ivo Ferreira — Nélson Dias da Fonseca — Didimo Teixeira — Benedito Simões Dias — Jorge Sarquis — José Ferreira da Silva — Valter José Ferreira — Boaventura Ferreira da Silva — Alcides Vanderlei — Luís Evandro Alves — José de Sá — João Saraiva de Oliveira — Alfredo Magno Barroso — José Melo Líbano — Josefino da Silva — Colatino Evangelista Ferreira — Francisco Sábado — Milton Quintão do Nascimento — Joanito Ribeiro da Silva — Antônio Lopes da Silva Filho — Altamiro José de Macedo — Otávio Trindade — Valdemar Gomes do Nascimento — Francisco Silva — Rodrigo Porfírio de Araújo — Norival Apolinário dos Santos — João Batista Viana — Nilzo de Castro Oliveira — Filocrato de Campos — João da Silva Guimarães — Lealdino Teixeira Tôrres — Roberto Dantas Natrodi — Newton Lima — Edson Silva — José Ferreira Filho — Miguel Augusto de Lima — Inimar dos Santos — Nélson Simões — Luís Gonzaga Maia — Franklin Alves Franco — Dário Pinto de Carvalho — Geraldo Carlos da Silva — Ademar Maltta de Azevedo — Pedro da Gama Nunes — Sebastião Fernandes — Flávio de Araújo Nunes — José de Assunção Gaspar — Anatole Carvalho de Lima — Olímpio Teixeira Filho — Luís de Sousa da Silva — Júlio Afonso Cardoso — José Monteiro — Nélson Rodrigues Casquilho — Manuel Joaquim de Jesus — Osvaldo Alves Pinheiro — Otávio Edgar Coupe — Moacir Domingos Alves — Hamilton Teixeira — Etelvino dos Santos — Edgar Lins Silva — Francisco Gomes Maia — Nísio da Silva Rocha — Milton de Castro Pinto — Celis de Sousa Matos — Durval da Costa Mendes — Lourival da Costa — Jorge Bernardo da Silva — Manuel Batista dos Santos Filho — Alberto Martins — José Vieira da Costa — Cristóvão Rodrigues — Jorge dos Santos Toledo — Josias Castro da Silva — Ernani de Sousa Ferreira — Cecio Pontas Nogueira — Ari da Silva — Francisco de Assis Ferreira — Milton Alves de Pinho — José Moreira da Silva — Alvaro Gomes Pinto — Nilo Alves Pessanha — Lamartine Pinheiro — Daniel Ferreira — José Neves de Castro — Aladir Corítan de Almeida — Wilson Fernandes de Oliveira — Orlando da Costa Santos — Azair Silva — Martinho Caetano de Oliveira — Aroldo de Carvalho — Olvaldo Castilho — Genésio Anacleto de Azevedo — Carlos Rodrigues Pereira — Alvaro Martins — José Sérgio Tôrres — Irineu Lúcio Pereira — Wilton Pereira dos Santos — Manuel Marinho Demenjour — Henrique Pimentel da Silveira — José de Sousa Barbosa — Emílio Máximo Barbosa — Demarci Amazonas Guimarães — Roberto Vitor Filho — Agostinho de Freitas Lourenço — José Gonçalves Costa — Omar Xavier de Oliveira — Izabelino Ferreira — Ubirajara Lacerda de Oliveira — Gregório Pontes Nogueira — Irani Antônio da Mota — Jorge Schiavo — Lourlido Esteves Borges — Péricles Albuquerque — Edmar Vaz — Veríssimo do Nascimento — Moisés Higino de Sousa — Fernando Vieira — Francisco Colonese — Sebastião de Assis Luz — Antônio Vieira da Silva — Genes Rodrigues — Valdir de Oliveira Barros — Guaraci Rodrigues Nunes — Pedro Martins dos Santos — Emílio Creder Ribeiro — João Dias Teixeira — Otacir Silva — Orestes Bonifácio — João Marques Filho — Hilton Teixeira Bonvindo — Sérgio Renato Newton — Enir Arduim Pita — José de Moura — Roland Machado Botelho — Valdomiro Guedes Pinheiro — Nélson Albino Venerando — Sérvulo de Oliveira Perdigão — Herculano Fernandes Gonçalves — Jaci da Silva Pinheiro — Hugo Cesário — Valter Leporace — Vicente Venâncio da Conceição — Hélio Vieira da Cunha — Dalmo Rodrigues de Carvalho — Justino Costa — Jecé Amaral — Josué Ferreira Lima — Nilson Nunes Perdigão — Osvaldo Carreira de Oliveira — Finéias Clementino de Sousa — Manuel da Silva Filho — José do Couto — Valdir José Dionísio — Abílio de Freitas — José Marques Bezerra — Alberto Marcelino da Conceição — Antônio de Aparecida Mineiro — Jorge Cardoso Gil — Gildo da Silva — Pedro Francisco Lopes — Juvêncio Sales.

HOMOLOGADO O CONCURSO DE ARTIFICES

Atendendo ao pelo dirigido pelos operários da Superintendência de Transporte, o prefeito homologou o concurso de artífices e determinou a imediata reestruturação dos quadros de maquinistas e foguistas da STP, bem como de todos os artífices da Prefeitura.

VARIAS NOMEAÇÕES EM CARATER INTERINO

O prefeito assinou os seguintes decretos: nomeando, para o cargo em comissão, de chefe de Pôsto Agrícola, do Departamento de Agricultura da Secretaria Geral de Agricultura, o agrônomo Gilberto Conforto; para o Q. P. o enfermeiro Estorquelina Barbosa da Glória; exonerando, a pedido, do cargo de chefe de Pôsto Agrícola, Zacarias Teodoro da Silva; nomeando, interinamente, para o cargo de guarda, Alberico de Almeira, Alcebíades de Oliveira Rodrigues, Amélio Franco de Azevedo, Antônio Inácio Rodrigues, Antônio Gabriel Cândido, Adair Ferreira de Morais, Elson Freitas, Gabriel Mouco da Costa, Geraldo José Gonçalves, João Nogueira Rabelo, José Lourenço Bezerra, José Evangelista Franco, José da Conceição, João Catão de Castro, João Batista de Oliveira, João Nunes, João Tortelote, João dos Santos, Moisés Serapião, Norival Pereira dos Santos, Nelson Oliveira Santos, Osvaldo Gomes Pereira, Odilon Santana, Filadelfo da Silva Lucas, Sebastião Lopes Vieira, José Anselmo Rodrigues, Pedro de Jesus, Francisco Chianelo, André Batista de Paula Clemente — Alfredo Ferreira Lima Filho, Amaro de Almeida, Adauto Querós Sacramento, Arídio Américo Alves, Jorge Francisco de Assunção, Hélio de Oliveira, Clemntino Pereira Guimarães, Nazareno Dativo dos Santos, José Lino, Davi Lopes, Valter Silva, Jorge Diniz Cirne, Omar Augusto Chane, José de Medeiros Fortes, Carlos Alberto da Hora, Rubens de Campos; aposentando o vigilante Antônio de Matos; o oficial administrativo Nilza de Azevedo Teruz; o professor de curso primário Djalma Alves Quintanilha; o enfermeiros Clemntina da Silva Beef e Américo Monteiro Ferraz; os trabalhadores Quirino José de Moura e Manuel Francisco dos Santos; o artífice Antônio Luís das Eiras; o trabalhador Manuel Leopoldino de Morais.

COOPERAÇÃO PARA O PROXIMO RECENSEAMENTO

O secretário geral de Educação, considerando a necessidade e o dever de ser prestada tôda a colaboração possível aos trabalhos do próximo Recenseamento Geral do Brasil, a iniciar-se na da 1 de julho do corrente ano, baixou as seguintes instruções: «Os Departamentos, Serviços e Estabelecimentos de Ensino da Secretaria de Educação prestarão, dentro de suas possibilidades o máximo de colaboração na divulgação das elevadas finalidades do Recenseamento Geral do Brasil de 1950. O Departamento de Educação Complementar articular-se-á com as autoridades federais competentes no sentido de obter o material e as informações necessárias à mais ampla propaganda do Recenseamento incumbindo-se, também, de transmiti-las aos demais órgãos desta Secretaria Geral, principalmente às escolas, nas quais sua atuação deverá se revestir de formas didáticas acessíveis aos diferentes níveis de ensino.

COMPAREÇAM AO SERVIÇO DE INFORMAÇÕES DO D. P.

Laureta Leal Storino Barbosa Lima — Junte o decreto de disponibilidade.

Alvaro Francisco da Mata — Junte original do decreto de provimento.

Guilhermina Ramos de Moura — Junte os decretos de provimento e aposentadoria.

Filomena Constância — Apresente documento original para conferência da fotocópia.

Maria de Lourdes da Silva — Junte diploma.

Carlos Augusto da Frota Linhares — Cumpra o disposto no artigo 104 do Estatuto.

Herculano Cesar Osório — Junte o decreto de provimento referente à classe «H».

Nilza Brouck Amarante Alves — Junte

(Conclui na 6.ª pág., 2.ª seção)

Vai ser tabelado o pão de farinha pura

O CASO DAS HARBEARIAS

A última portaria da CCP, de tabelamento do pão, só incluiu as qualidades que eram produzidas com farinha mista, deixando os estabelecimentos livres preços para os de farinha pura. Os padeiros de S. Paulo, aproveitando-se dêsse fato, ameaçam não cumprir o tabelamento dos preços do pão. Em consequência, o coronel Lauro Loureiro de Sousa irá, agora, baixar outra portaria para o tabelamento também do pão fabricado com farinha pura cuja venda estava livre nesta capital.

O CASO DAS BARBEARIAS

O coronel Lauro Loureiro de Sousa informou à reportagem que, em virtude da indicação apresentada pelo representante dos consumidores, sr. J. S. do Pilar, incluirá na pauta dos trabalhos da próxima reunião o tabelamento das barbearias.

O vice-presidente da C.C.P. admite que, diante dos estudos feitos, os preços máximos nos referidos estabelecimentos serão: corte de cabelo 10 cruzeiros e barba 3 cruzeiros, para os salões de primeira classe.

Boatos absurdos

MONTEVIDÉU, 20 (AFP) — Os boatos, segundo os quais o presidente da República do Uruguai teria sido ferido por uma pessoa de sua própria casa, há vários dias circulando em Buenos Aires e nesta capital, nem mesmo são desmentidos, pois são considerados «absurdos».

O catarro pode causar
ZUMBIDOS E SURDEZ
Geralmente não se dá importância às afecções catarrais. Entretanto essas afecções não são um mal passageiro. Não sendo tratadas a tempo, podem degenerar em enfermidade grave, prejudicando o olfato, o paladar e paulatinamente, minar a saúde.
Se V. S. tem catarro, não se descuide. Experimente Parmint e tome-o de acôrdo com as instruções da bula.
Parmint tem sido eficaz em muitos casos de traqueo-bronquites e suas manifestações — nasofaringites — com ação direta sôbre as membranas mucosas.
Parmint proporcionará a volta da respiração normal da agudeza do ouvido, o restabelecimento do olfato e do paladar, consequentes aos distúrbios do ouvido e do naso faringe, provocados pela traqueo-bronquites e suas manifestações.
Se tem catarro, deve iniciar imediatamente o tratamento. Parmint será um remédio eficaz.
PARMINT
P-14x

FRANCISCO DE ARAÚJO CUNHA
ANTONIO ESTRELLA
LUIZ LAGO DE ARAÚJO
ADVOGADOS
Rua Sete de Setembro, 65 - 8º andar Tel: 42-3183

Getúlio, o conservador...

R. Magalhães Júnior

Não é minha a definição. E' dêle mesmo. Getúlio nunca acertou tanto, como quando definiu a si mesmo e ao seu partido: "conservador". E' verdade que acrescentou: "progressista". Mas, já aí, foi insincero e errou em contradição. Conservador, sim. Progressista, não. O que significa "conservador-progressista"? Uma antinomia, um embuste, uma tolice. Conservador, em política, tem um equivalente exato em reacionário. Conservador é o que pretende cristalizar a ordem social, paralisar as conquistas do passado, impedir o avanço do socialismo, defender o império do capitalismo contra as massas que exigem um regime que é preciso tornar mais humano, mais equitativo, mais justo. O conservador quer conservar tudo. Esta, portanto, em oposição ao progresso. Porque progresso significa mudanças, reformas, alterações da ordem social vigente, ordem que só satisfaz aos exploradores de homens, aos sugadores das energias dos que trabalham, ao capital todo-poderoso. Mudanças, reformas, alterações que só poderão ser feitas no interêsse das massas, de vez que a consciência coletiva se opõe a retrocessos e os direitos uma vez conquistados são mantidos ainda que com desgôsto dos que os supõem abusivos. Com a definição, Getúlio revelou, por si mesmo, o que é: "conservador". Mas um conservador bifronte, escondendo-se de "progressista" para iludir as massas. Esse bifrontismo tem sido a invariável característica de Getúlio. Sempre acendeu uma vela ao capital e outra ao trabalho. Com a diferença, apenas, de que a vela ao capital sempre foi mais gorda, mais douta, mais enfeitada, e a do trabalho um tôsco e fino morrão... O seu sistema invariável foi êste: dar um aumento de 15% de salário aos marítimos e um aumento de 15% nos fretes às emprêsas de navegação. Uma miséria, o acréscimo aos salários, todos muito palacs. Uma fortuna, o aumento dado aos armadores, pois fretes já subiam a muitos milhões... E uma sobrecarga a mais para a economia coletiva. Sempre foi êsse o sistema: nunca teve Getúlio a coragem necessária para contrariar um interêsse patronal, em favor do trabalhador. A isso, talvez, é que êle chama sinceramente de "conservador-progressista".

* * *

Mas, perguntarão, e as nossas leis trabalhistas? Não saíram de Getúlio? Em primeiro lugar, é preciso notar que essas leis surgiram no primeiro momento da revolução de 1930, quando o entusiasmo revolucionário ainda estava vivo, e saíram principalmente da cabeça de um homem chamado Lindolfo Collor. Quando Getúlio deu pelo que havia sido feito e não podia mais recuar, rifou Collor, despediu-o, exilou-o. Essas leis, como tantas vêzes têm demonstrado os representantes do Partido Socialista Brasileiro, são um tecido de disposições confiituosas, contraditórias. Dão aqui e tiram ali. A maioria é de leis apenas de "fachada". Os níveis de salário mínimo decretados por Getúlio foram vergonhosos. Os sindicatos, estrangulados, viviam sob o regime de permanente intervenção, — regime em que, desgraçadamente, ainda continuam, para gaudio dos "pelégos" do Ministério do Trabalho e dos falsos líderes, tipo Holanda Cavalcanti e Calixto Ribeiro Duarte, que se afundam na marmelada do Fundo do Impôsto Sindical: Nem a Justiça do Trabalho, tão prometida, Getúlio pôs em condições de funcionar. Foi Dutra quem a organizou... Onde, porém, o conservadorismo de Getúlio se manifestou de forma mais gritante foi no abandono total do trabalhador rural brasileiro, Por que? Por egoismo de fazendeiro? Para não ferir os interêsses de seus parentes, donos de estâncias no Rio Grande do Sul? Para não mudar a fisionomia do patriarcalismo gaúcho, que era sua fonte de inspiração no poder? O fato é que nada fêz pelo homem do campo. Nada, nada, nada... O peão do Rio Grande do Sul continua a ser o pária de sempre, mal alimentado, mal pago, sem garantias. E tal como o peão do Rio Grande do Sul, o trabalhador dos ervais do Paraná, das fazendas de café de São Paulo, dos campos de criação de Minas Gerais, em suma, o trabalhador de todo o interior do Brasil. E tal fato, sem a menor dúvida, responde pelo agravamento da tremenda crise econômica em que nos debatemos e da cada vez maior escassez de braços no campo.

* * *

Ainda ontem, u mmatutino focalizava em singular reportagem estatística o amálgama de que é constituida a população do Distrito Federal. E chega à conclusão de que "não é carioca" a maioria da população da capital". No Rio, teriam nascido apenas 49% dos seus habitantes, sendo os outros vindos de fora. Fluminenses, mineiros, paulistas e pernambucanos formam as maiores colônias, diz a reportagem. O que não diz, mas queremos acrescentar, é que o Rio tem crescido anormalmente, do mesmo modo que a capital paulista e outras grandes cidades. Para elas se desloca grande massa de trabalhadores do campo. As "favelas" cariocas se expandem, a cada dia, — e seria tolice pensar-se em exterminá-las. Por que isso? Porque o homem do campo, abandonado e desiludido, sem amparo algum, ganhando salários de fome, procura naturalmente os lugares em que a mão de obra é paga por um preço menos vil e onde ao menos teoricamente o trabalhador tem alguns direitos... Talvez Getúlio queira justificar-se dizendo que é "progressista" nas cidades e "conservador" nos campos...

MINAS ESTARÁ COM EDUARDO GOMES

Só tem um pensamento a UDN mineira: a vitória do Brigadeiro, diz o presidente da seção estadual do partido democrático — Visita do candidato udenista à Resistência Democrática — Sábado e domingo, a convenção para escolha de candidatos da União Democrática Nacional do Distrito Federal

Dois aspectos da visita do Brigadeiro à Resistência Democrática, onde foi recebido pelos dirigentes daquela entidade que apoia a sua candidatura.

No escritório do brigadeiro Eduardo Gomes, onde, em companhia do deputado Prado Kelly, conferenciou, longamente, com o candidato nacional, o presidente da Seção Estadual da U.D.N. de Minas Gerais, professor Alberto Deodato, fêz ontem as seguintes declarações:

— A U.D.N. de Minas só tem um pensamento: a vitória do brigadeiro Eduardo Gomes. Não compreendemos outro candidato para as urnas de nosso partido, no dia 3 de outubro.

— E as notícias das tentativas de reabertura de entendimentos ?

— Reabertura de entendimentos ? Antes da Convenção nos dispusemos a tudo renunciar. A nação sabe a quanto chegamos de transigência. Depois da Convenção, o caminho é um só, sem olhar para traz nem para os lados: a vitória do candidato sufragado pelo voto unânime da U.D.N. Nacional, com a nossa participação entusiástica, o brigadeiro Eduardo Gomes.

— E em relação à vice-presidência da República ?

— Quanto a êsse ponto, embora seja apenas presidente de uma seção regional, posso dizer que até êste momento ainda não temos compromissos firmados.

O BRIGADEIRO VISITA A RESISTÊNCIA DEMOCRÁTICA

Às 18 horas de ontem, o brigadeiro Eduardo Gomes visitou a Resistência Democrática, acompanhado pelos srs. Prado Kelly e Hamilton Leal.

Com a presença na mesa do candidato nacional, o sr. Eduardo Borchert, primeiro vice-presidente da Resistência, declarou aberta a sessão, dando a palavra ao secretário geral, dr. Fernando Carneiro. Declarou êste que não apresentaria Eduardo Gomes à Resistência, pessoa tão conhecida que era, desejando, porém, apresentar a Resistência ao Brigadeiro.

Declarou ser aquela organização um clube político formado por elementos democráticos de partidos como a U.D.N., o Partido Socialista, o Partido Libertador e o Partido Republicano.

Fundada em 1944, em plena Ditadura, a Resistência Democrática tem sempre tomado atitudes de defesa das instituições e do regime democrático.

Fêz também sentir o prazer com a organização recebia naquêle momento a visita do candidato Eduardo Gomes, por todos considerado como um amigo e companheiro.

Falou, a seguir, o dr. José Barreto Filho, que apresentou ao Brigadeiro uma série de sugestões para a campanha, analisando a situação política nacional.

Respondendo, o Brigadeiro afirmou seu desejo de ser um candidato essencialmente popular, colocando-se na posição de defender o regime democrático contra quaisquer ameaças e perigos.

Disse, também, do seu prazer em ser recebido pela Resistência Democrática, organização de intelectuais que em 50 como em 45 levanta a sua candidatura.

Ao sair, o Brigadeiro assinou uma ata especial de presença, sendo encerrada a reunião.

COMICIOS GERAIS PRO-BRIGADEIRO

No dia 5 de julho próximo, como tem sido anunciado, o Brasil inteiro fará comícios pro-brigadeiro Eduardo Gomes.

Minas terá seus 388 municípios vibrando naquela data.

O Estado de Goiás fará o mesmo, e agora o Pará anuncia que o nome do Brigadeiro será aclamado em comícios públicos.

"CADEIA DA VITORIA"

Reunir-se-á, hoje, às 17 horas, na sede da U.D.N., rua México n. 3, 4.º andar, numeroso grupo de senhoras de tôdas as classes sociais, que compõem a "Cadeia da Vitória".

O grupo a reunir-se pede, por nosso intermédio, que à sede se dirijam tôdas as senhoras que tenham dinheiro a recolher aos cofres da U.D.N. ou que tenham qualquer dúvida sôbre o andamento da campanha da "Cadeia da Vitória".

CONVENÇÃO DA U. D. N. DO DISTRITO FEDERAL

Será realizada nos próximos sábado e domingo, dias 24 e 25 do corrente, a Convenção Extraordinária da U. D. N. — Seção do Distrito Federal, para escolher os candidatos do partido ao Senado Federal, Câmara dos Deputados e Câmara dos Vereadores. A sessão de instalação será realizada no sábado, dia 24, às 13 horas, na sede do partido. E a sessão solene de encerramento terá lugar no domingo, dia 25, às 15 horas, no auditório da Associação Brasileira de Imprensa.

DONATIVOS PARA A CAMPANHA DO BRIGADEIRO

A U. D. N. — Seção do Distrito Federal — recebeu do seu correligionário, professor Arcilio Papini, um donativo no valor de Cr$ 6.500,00. A sede do partido foi, também, visitada por uma comissão de funcionários da Carteira de Crédito Agrícola e Industrial do Banco do Brasil, constituida dos srs. José Popat de Figueiredo, Lacio Cunha Martins e Sidney Dannemann, que entregou a contribuição de Cr$ 2.250,00 em nome de um grupo de funcionários daquele estabelecimento de crédito, ajuda essa que manifestou até o fim da Campanha do Brigadeiro, conforme participou.

ALISTAMENTO ELEITORAL

Estando prestes a encerrar-se o alistamento eleitoral, a UDN conclama o povo a procurar os seus escritórios de alistamento, a fim de se habilitar a comparecer ao pleito de 3 de outubro próximo.

CANDIDATOS DO DIRETORIO DA PENHA

O Diretório da Penha da União Democrática Nacional, local Distrito Federal, em sua última reunião, realizada no dia 16 do corrente, resolveu, unanimemente, apoiar, dentre os futuros candidatos do partido, os seguintes :

Para deputado federal — Rivadávia Correia Méier; para vereador, Luis Pais Leme.

O M. N. P. EM AÇAO

COMICIOS MARCADOS — Em Pôrto Alegre, no dia 8 de junho, o M. N. P. promoverá um grande comicio, tendo permanecido entre nós, durante esta semana, o sr. Levi de Albuquerque Sousa, presidente do M. N. P. do Rio Grande, que veio ao Rio especialmante para convidar o tenente-zbigadeiro Eduardo Gomes, a fim de comparecer.

O candidato nacional irá acomnhado de alguns representantes do Diretório Central do M. N. P.

CAMPANHA DA CAIXA DE FÓSFORO — Continua em franca atividade a campanha da caixa de fósforo. Logo que atinja um número avançado de caixas, o M. N. P. as distribuirá com uma sôbre-capa trazendo a efigie do brigadeiro Eduardo Gomes.

OS CRIMES DA DITADURA — M. N. P. lançou, ontem, a campanha denominada «Os crimes da ditadura». Visa a iniciativa esclarecer a opinião pública sôbre os males praticados pelo ditador Getúlio Vargas. Todos os crimes praticados no seu govêrno, o M. N. P. divulgará e fará uma exposição pública para o povo brasileiro tomar conhecimento daquilo que o DIP não consentiu fôsse divulgado.

GRANDE FESTA — O MNP está preparando uma grande festa para os primeiros dias de julho. Constará de um baile a ser realizado em um dos nossos clubes sociais, possìvelmentes nos salões do Botafogo ou da Associação Atlética Banco do Brasil, a fim de angariar fundos para o Movimento.

O "democrata" Getúlio

(De um observador político)

NO DIA 12 DE JUNHO DE 1940, êste jornal publicava, compulsòriamente, por determinação do DIP, uma reportagem detalhada dos acontecimentos da véspera, a bordo do couraçado «Minas Gerais». Lá estivera o sr. Getúlio Vargas para receber um almôço, durante o qual haveria de pronunciar o mais famoso discurso de sua carreira política. No clichê êle aparece de mão no bolso, a outra segurando as fôlhas. O mundo democrático vivia, então, horas penosas. Paris acabava de cair, e as hordas do nazi-fascismo se espraiavam, invencíveis, por tôda a Europa. Não restava mais dúvida: os ideais democráticos haviam sido vencidos, e sôbre os escombros do sistema antigo se levantava, orgulhosa e estuante de vitórias, a Nova Ordem de Hitler.

* * *

Sempre a serviço das circunstâncias, o tiranete brasileiro não quiz ficar atrás, e através daquele discurso de 11 de junho de 1940, atrelava o carro da sua ditadura «crioula» aos sucessos do nazismo e do fascismo. Não vamos transcrever aqui, na íntegra, o discurso com que Getúlio aderiu oficialmente ao mundo novo de Hitler. Mas não podemos deixar de recordar os seus trechos mais expressivos, particularmente aquêles que tão violentamente desmentem e corrigem os atuais sentimentos «democráticos» do caudilho sem escrúpulos e sem bandeira.

Também Getúlio, há dez anos atrás, acreditava na morte da Democracia, e assim expressava, sem disfarces, aquela sua crença, irmã gêmea das esperanças de Hitler e Mussolini:

«Atravessamos nós — dizia êle no seu discurso do «Minas Gerais» — a humanidade inteira transpõe, um momento histórico de graves repercussões, resultante da rápida e violenta mutação de valores. MARCHAMOS PARA UM FUTURO DIVERSO DE QUANTO CONHECIAMOS EM MATÉRIA DE ORGANIZAÇÃO ECONÔMICA, SOCIAL OU POLITICA, E SENTIMOS QUE OS VELHOS SISTEMAS E FÓRMULAS ANTIQUADAS ENTRAM EM DECLINIO. Não é, porém, como pretendem os pessimistas e os conservadores empedernidos, o fim da civilização, mas o início, tumultuoso e fecundo, de uma era nova. Os POVOS VIGOROSOS, APTOS À VIDA, NECESSITAM SEGUIR O RUMO DE SUAS ASPIRAÇÕES, EM VEZ DE SE DETEREM NA CONTEMPLAÇÃO DO QUE SE DESMORONA E TOMBA EM RUINA. E' PRECISO, PORTANTO, COMPREENDER A NOSSA ÉPOCA E REMOVER O ENTULHO DAS IDÉIAS MORTAS E DOS IDEAIS ESTÉREIS».

Mais adiante, o ditador brasileiro, perfeitamente identificado com o espírito vitorioso do nazi-fascismo, ia ainda mais longe, explicando o que êle entendia por «idéias mortas» e «ideais estéreis». Dizia:

«PASSOU A ÉPOCA DOS LIBERALISMOS IMPREVIDENTES, DAS DEMAGOGIAS ESTÉREIS, DOS PERSONALISMOS INÚTEIS E SEMEADORES DA DESORDEM. A DEMOCRACIA POLITICA SUBSTITUI-SE A DEMOCRACIA ECONÔMICA».

* * *

Aí ficam algumas amostras do pensamento político do ex-ditador, há dez anos atrás, quando lhe parecia que o regime democrático estava definitivamente condenado, e que tudo, no futuro, só poderia favorecer o seu totalitarismo estado-novista. Compare-se o discurso de 11 de junho de 40 com a última falação do caudilho, hoje travestido de «conservador progressista», democrata de corpo e alma, dono de tendências ligeiramente inclinadas para a esquerda... Só um cinismo sem limites e uma completa ausência de escrúpulos poderiam, em dez anos, dar uma guinada tão violenta e vencer um caminho tão longo, qual seja êsse que trouxe Getúlio do fascismo policial e intransigente, para o seio do liberalismo que, em 1940, êle quis qualificar de «entulho inútil».

Afastamento, por pudor, da parceria Vargas-Ademar

«Não compreendo, fora de uma conjunção de interêsses imediatistas, como se podem irmanar os que se apoderam mútua e publicamente de peculato e de traição», afirma da tribuna da Câmara o deputado Jurandir Pires, ao romper com o PSP — Político de ódio e de perseguições na Paraíba

CONCLUINDO com a exclamação «Abaixo as máscaras!», o sr. Jurandir Pires Ferreira pronunciou, ontem, na Câmara dos Deputados, um discurso contundente, rompendo com o sr. Ademar de Barros, com quem se aliara há muitos meses, não obstante ter sido eleito pela UDN, desde que ameaças de intervenção federal pairaram sôbre o Govêrno paulista. A longa oração que pronunciou, na qual acusou o governador de egocentrismo, de fazer «alarido excessivo», de «desvario» e até de ler embaralhadamente, foi completada com a leitura da seguinte carta em que dá conhecimento dos motivos do seu rompimento, «em nome do pudor», com o Partido Social Progressista:

«Senhor presidente:

Custou-me ouvir v. excia. lançando o nome do sr. Getulio Vargas como candidato à suprema magistratura da Nação.

Sinto, pela pessoa do senador Getulino, uma simpatia que não esconde, e tenho, também, vivas afinidades com elementos que o acompanham na Câmara e no Senado. Admiro de algumas figuras que quero destacar no P. T. B., como o senador Salgado Filho e o deputado Abelardo Mata, outras, tambem que lhe votam vivas simpatias embora fóra do seu partido, e não especialmente caras como os deputados Paulo Fernandes e General Peixoto.

Mas não é a pessoa do senhor Getulio Vargas que me vai impedir de acompanhá-lo nessa ventura. E' principalmente, o seu passado.

Politicamente, tôda minha vida política tem sido consagrada a uma luta sem tréguas pela liberdade do meu povo. Exílios e prisões são patrimônios de serviços que ofereci, no altar da Pátria, para a reintegração do país no ritmo firme de suas tradições democráticas, e na defesa intransigente dos principios republicanos.

Conquistada a carta de 18 de setembro, e apesar de tôdas as restrições que fiz, e da larga colaboração que prestei, estava disposto a realizar a minha missão parlamentar, de que tanto me envaideço, no silêncio do meu trabalho contínuo em prol da elevação do nível econômico das massas populares.

Não é, senão, quando periclitando a posição de V. Excia., atirei-me à luta, com entusiasmo e dedicação, numa batalha, em que os meus eram de molde a fazer sicilar a maioria dos companheiros de vossa excelência.

Não medi o quanto mobilizava para a luta: deixei o Partido pelo qual me elegera e que ajudara a fundar, em companhia de diletos amigos, e enfrentei as forças coligadas de tôdas as correntes que pretendiam apear do Govêrno de São Paulo.

Tive, então, ingresso no Partido Social Progressista, onde, depois, fui eleito vice-presidente e presidente do seu Diretório Metropolitano.

Quando a orientação política de V. Excia. descambou para o terreno perigoso que agora se contura, solicitei demissão dos cargos de direção para não ser coniente neste passo que se dá e cuja justificação do qual podem ser invocadas vantagens particulares, mas onde o Brasil ficou à margem das cogitações.

De fato, não é a pessoa do sr. Getulio Vargas o que se lançar no crédito dos acontecimentos políticos da Pátria, mas o espetáculo de uma ditadura a ser instaurada pelo processo clássico das «marchas sôbre Roma», onde não faltam as piras flamejantes, nem faltaces de audácia, nem afirmações ovinas.

Assim, o que me fez desligar do Partido, presidido por vossa excelência foi o respeito ao meu passado, todo êle consagrado a uma luta sem tréguas pela instauração do regime de liberdade.

Além disso, não compreendo, fora de uma conjunção de interêsses imediatistas, como se podem irmanar os que se apoderam mútua e publicamente de peculato e de traição.

Lamento, de fato, a determinação do destino dos acontecimentos, pois foi, com fervorosa consciência, que sonhei um dia, na possibilidade de se caminhar lealmente, na trilha fixada pelo programa popular do Partido onde menos fosse a preocupação demagógica de se descamisar e mais verdadeiro o anseio pela felicidade do povo; onde se não desdobrasse, numa exaltação doentia, o egocentrismo dos superhomens.

Ao deixar o Partido Social Progressista, não posso esconder a pena de me afastar de bons amigos como V. Excia. a quem me habituei a prezar durante as horas agitadas que vivemos pela consolidação do agregado partidário.

Tenha a certeza, sr. governador, que a posição assumida é definitiva, sabendo eu muito bem, a extensão do meu gesto.

Saiba, prezado amigo, que estamos ambos pousando para a história; mas não invejo o ponto de vista em que focaliza V. Excia. e, por isso quero colocar-me, sem vacilações, ao lado da Democracia, e entre os que vêem, nas posições eletivas, um sacerdócio político a serviço do Povo.

Afetuosamente.

(a) **Jurandyr Pires.»**

DESLIGAMENTO EM NOME DO PUDOR

Justificando abundantemente a sua atitude, o representante carioca declarou, inicialmente:

«A presidência da República não é um tesouro que se assalta; nem é, tampouco, uma mercadoria que se adquire, nos balcões ensebados de uma propaganda primária. A presidência é uma função, cuja investidura desvanece, pela honra que representa, mas cujo desempenho se mede pela altura do sacrifício que envolve.

A apresentação do sr. Getúlio Vargas, e nos têrmos do discurso do Ipiranga, nem honra nem desvanece: é uma mentira que se lança à face da nação: é um conchavo; numa conjuração de apetites; é um engôdo, numa encenação de popularidade contratada.

Quinze anos de lutas para reintegrar o Brasil na sua tradição democrática, tanto sacrifício e tanto sofrimento, não podem servir de escora a ascenção do responsável pelo atraso da nossa evolução política.

Não posso tampouco, ficar indiferente ao espetáculo doloroso de aliança que, envolvendo dois partidos, fazem dois homens, para partilhar, ao fim, os despojos da pátria a ser assaltada. Não!

Desligo-me do Partido Social Progressista em nome do pudor e amparado no seu programa. Programa que me empolga desde as horas vibrantes da Ação Popular Renovadora, até os momentos culminantes da batalha pelo respeito à autonomia de São Paulo. Batalha em que tombou um ministro, mas onde tive a ventura de apreciar tantas qualidades de talento, finura e elegância, notável de atitudes, entre os que, nesta Casa, se faziam meus contendores, para prezá-los com a oferenda de minha estima.

Tôda essa luta se esboroa, entretanto, ao contacto pecaminoso da candidatura do exditador, ditador.

O lançamento da candidatura do sr. Getúlio Vargas não pode ser feito em nome do seu passado, tanto pela insegurança de sua lealdade aos compromissos e às promessas, quanto em relação a obra administrativa do seu govêrno.

Traiu o ditador as promessas retumbantes da Aliança Liberal forçando a epopéia bandeirante de 1932.

RASGOU DUAS CONSTITUIÇÕES

«Traiu-as, ainda, rompendo o juramento à constituição de 1934 para incluir na carta fascista de 37, outorgada no golpe de Estado, a razão e o fundamento declarado da revolução de outubro: a indicação do sucessor.

E, ainda hoje, espera êco às mesmas cantigas para embalo dos desmemoriados.

Aqui mesmo, o Centauro dos Pampas, no alarido sonoro de sua eloquência e no tropel de sua fogosa investida, vem levantar o pó decantado de tanta inverdade. Mas, com tôda sua inteligência, não se atreveu a buscar uma originalidade e ficou a dizer à nação que o sr. Getúlio Vargas fêz a revolução de 30, contra o sr. Washinton Luis! Mas acrescenta, com uma coragem que todos devem admirar, que êle o fêz por que o varão ilustre se tinha inclinado em favor da indicação de um nome a lhe suceder na direção suprema do país.

O sr. Getúlio Vargas fêz muito menos: rasgou, apenas, duas Constituições para se perpetuar no gôzo do poder.

E, na carta que outorgou teve a audácia de consagrar o princípio que foi sua alavanca para a derrubada do gigante moral que dirigia os destinos da pátria.

Terminava, assim, sr. presidente, um livro que editei no exílio: «Pela pureza das legitimas aspirações do povo brasileiro, pela liberdade de consciência, pela evolução sociológica, pela volta ao regime constitucional, trabalhemos todos, sem desfalecimento e com intrepidez, arrancando as máscaras dos embusteiros. É tempo de retroceder e, para isso, tanto bastará sermos irmãos pela pureza dos nossos intuitos, pela grandeza do nosso patriotismo e pela sinceridade de nossas atitudes. Máscaras abaixo».

Abaixo as máscaras, repito agora.

O QUE FEZ O DITADOR

«O que fez o sr. Getúlio Vargas durante 15 anos em que viveu comprimindo a nação?

Não se diga que foi a. excia. quem traçou o quadro da evolução de nossa legislação trabalhista. Por que, em se a fazendo, MENTE-SE.

Ela advelo de várias fases que o antecederam; ela veio na constituinte de 1934 e da legislação nas 6.ª pág. da 2.ª secção)

A MELHOR GARANTIA
BANCO FINANCIAL DO BRASIL S/A
RUA DO OUVIDOR N.º 69
CONTA CORRENTE POPULAR
7% — retirada livre

Estaria o PR disposto a fazer um acôrdo com a UDN

No plano federal, reivindicando para si a vice-presidência da República — Declarações do sr. Alberto Deodato, em visita ao Senado

O sr. Alberto Deodato, presidente da União Democrática Nacional, seção de Minas, que chegou ontem de manhã de Belo Horizonte, às primeiras horas da tarde, estêve no Senado, a fim de avistar-se com o .sr. Bernardes Filho, com quem havia aprazado um encontro em que seriam discutidas as condições para que o P. R. apoie a candidatura do brigadeiro Eduardo Gomes.

Ao chegar ao Monroe, o sr. Alberto Deodato fêz à imprensa ligeiras declarações, tendo afirmado que a tendência, em Minas, do partido chefiado pelo sr. Artur Bernardes, é para apoiar o candidato da U. D. N. à presidência da República. Recordou o prócer mineiro, que a U. D. N. e P. R. vêm caminhando juntos desde a campanha de 1945, havendo numerosas coligações nos Municipios entre os dois partidos.

Depois de conferenciar com o sr. Bernardes Filho, o sr. Alberto Deodato disse-nos que ia ao encontro do brigadeiro Eduardo Gomes, para entregar-lhe o roteiro que deverá seguir em Minas Gerais, na sua campanha eleitoral.

O Partido Republicano estaria dispôsto a fazer um acôrdo com a U. D. N. apenas no plano federal, reivindicando para si a vice-presidência da República. No tocante à sucessão estadual, a agremiação política do deputado Artur Bernardes agirá independentemente.

Novo membro do Conselho de Imigração

Reuniu-se em sessão ordinária o Conselho de Imigração e Colonização, sob a presidência do sr Dulfe Pinheiro Machado, tomando posse o capitão de fragata, reformado, Francisco Xavier da Costa, nomeado pelo presidente da República, para a vaga decorrente da exoneração, a pedido, do contra-almirante Nélson Simas de Moraes.

Abandono do regime majoritário na apuração das sobras eleitorais

Decidiu ontem a Comissão de Constituição do Senado — Permitir-se-á o registro de mais um têrço dos candidatos — 50 milhões de cruzeiros para o sisal

Na hora destinada ao expediente da sessão de ontem do Senado, presidida pelo sr. Melo Viana, foi lido um telegrama da Associação Rural de Bauru, Estado de São Paulo, solicitando providências em defesa dos cafeicultores nacionais, ante as conclusões do senador Gilliette.

O sr. Salgado Filho requereu dispensa de interstício para inclusão na ordem do dia da sessão de hoje, do projeto que dispõe sôbre o quadro da Secretaria do Senado.

NECROLOGIO

Seguiu-se com a palavra o sr. Artur Santos que fêz o necrológio do escritor paranaense Leôncio Correia, cujo falecimento ocorrera ante-ontem. O senador udenista disse que ninguém excedeu o extinto em serviços prestados ao seu Estado e em desinterêsse na defesa de sua terra natal. Foi deputado federal pelo Paraná, exercendo, ainda, outras importantes funções públicas, dentre as quais a de diretor da Imprensa Nacional. Concluiu pedindo a inserção nos Anais de um voto de pesar, que foi unânimemente aprovado.

ACORDOS COMERCIAIS

O sr. Apolônio Sales proferiu longo discurso sôbre os acordos comerciais, tecendo considerações sôbre os problemas econômicos do país. Frisou que antes da assinatura dêsses acordos as classes armadas deviam ser ouvidas, medida adotada recentemente pelo Itamarati, que mereceu elogios do orador.

DEFINIÇAO POLITICA

O sr. Mainard Gomes ocupou, a seguir, a tribuna para justificar o seu apôio à candidatura do sr. Getúlio Vargas. Fêz um ligeiro histórico da sua atuação como colaborador do Estado Novo, dizendo que, formando ao lado do ex-ditador, estava coerente com seu passado político.

ORDEM DO DIA

A requerimento do sr. João Vilasboas, foi retirado da ordem do dia o projeto que dispõe sôbre o recurso extraordinário.

O plenário aprovou o projeto que abre o crédito especial de Cr$ ... 50.000.000,00 para o financiamento da safra de sisal.

A requerimento do sr. Ferreira de Sousa, foi enviado à Comissão de Finanças o projeto que autoriza o govêrno federal a expedir títulos definitivos de propriedade aos adquirentes de lotes nos Núcleos Coloniais de São Bento, Santa Cruz e Tinguá.

AS EMENDAS À LEI ELEITORAL

Reuniu-se ontem a Comissão de Constituição e Justiça do Senado, sob a presidência do sr. Valdemar Pedrosa, especialmente para continuar a votação das emendas oferecidas à Lei Eleitoral.

Prosseguindo na votação, foram apreciadas as emendas de ns. 61 a 81. Destas vinte emendas, apenas 9 foram aprovadas.

Após longo debate, decidiu-se pela rejeição da que alterava o prazo para o registro de candidatos à presidência e vice-presidência da República, a governador e vice-governador e aos demais cargos eletivos, fixando-os, respectivamente, em 90, 60 e 30 dias antes das eleições.

Referindo-se à emenda, o sr. Valdemar Pedrosa, relator, salientou que a alteração proposta pela Câmara contém dispositivo de difícil observância na prática da política dos partidos. Considerou ainda que o prazo de 15 dias é por demais exíguo, pois, não permite ao candidato ser conhecido, neste breve período de tempo, em certas regiões do país cuja propaganda é de difícil penetração. Entretanto, ante a impossibilidade de dilatar o prazo, de acôrdo com o regimento, opinava pela sua manutenção.

Causou igualmente grande interêsse a emenda que adota o sistema Hondt, abandonando, assim, o regime majoritário, que dava as «obras ao partido que obtivesse maior votação.

A emenda que, realmente, é mais completa nesta parte que o projeto original, determina que os lugares não preenchidos com a aplicação do quociente eleitoral, serão distribuidos de acôrdo com a seguinte norma:

I — Dividir-se-á o número de votos válidos atribuídos a cada partido pelo número de lugares por êle já obtidos, mais um, cabendo ao partido que apresentar a maior média um dos lugares a preencher.

2 — Repetir-se-á a operação para a distribuição de cada um dos outros lugares.

O preenchimento será feito, então, segundo a votação nominal dos candidatos com que cada partido fôr contemplado, e só poderão concorrer à distribuição os partidos que tiverem obtido quociente eleitoral.

Caso nenhum dos partidos obtenha quociente eleitoral, considerar-se-ão eleitos, até serem preenchidos os lugares, os candidatos mais votados.

Foi igualmente aprovada a emenda que permite aos partidos, além do maior número de candidatos a quantos forem os lugares, registrar um têrço a mais de candidatos, desprezada a fração.

Assim, com treze partidos, o número de candidatos à Câmara dos Vereadores do Distrito Federal poderá atingir o número de 858.

A emenda que permite aos cegos o direito de votar e que na última sessão terminou com empate, teve ontem seu desempate, tendo sido rejeitada. Só poderão votar os cegos que possam assinar em alfabeto comum.

COMISSAO DE FINANÇAS

Sob a presidência do sr. Andrade Ramos a Comissão de Finanças voltou apreciar mais emendas ao projeto de lei da Câmara n. 359, de 1949, que reestrutura carreiras do Departamento dos Correios e Telégrafos.

Na reunião anterior a discussão ficara interrompida quando da votação da emenda n. 38. A emenda, depois de um agitado debate, foi aprovada com subemenda, ficando assim redigida:

"Observadas as condições legais e regulamentares, nos cargos de acesso, criados pela presente lei, poderão ser processados imediatamente novas promoções, até duas, sem a exigência do interstício de 730 dias, quando não os tenham completado servidores em número igual ou superior ao das vagas.

Parágrafo único — O interstício não se aplica aos servidores que, em virtude das tabelas anexas, são enquadrados no padrão inicial das carreiras reestruturadas, além do limite previsto neste artigo".

Foram ainda aprovadas duas emendas, ambas supressivas.

A primeira suprimiu o texto do substitutivo seguinte:

"Art. — São criados um cargo de tesoureiro padrão O" e dois de tesoureiro auxiliar padrão "M" da Diretoria Regional dos Correios e Telégrafos de Bauru".

"Parágrafo único — Um dos cargos de tesoureiro auxiliar dos Correios e Telégrafos de Bauru será provido pelo tesoureiro-auxiliar de Botucatu, atualmente incluído na lotação provisória daquela".

A outra emenda supressiva aprovada refere-se ao parágrafo único do art. 21, do substitutivo do sr. Francisco Galoti. O citado parágrafo dispõe:

"O Poder Executivo proporá a criação dos cargos necessários ao aproveitamento dos excedentes beneficiados pelo disposto neste artigo, de acôrdo com a relação nominal que a Diretoria do Pessoal deverá publicar para êste fim, dentro de 30 dias, a partir da data da publicação desta lei".

A Comissão de Finanças prosseguirá na apreciação da matéria na sessão normal de sexta-feira próxima.

Prêso o deputado por determinação das autoridades federais

Teve votação unânime o protesto da Assembléia de Pernambuco

RECIFE, 20 (Asapress) — Os matutinos locais abrem colunas noticiando a última sessão da Câmara Estadual, em que foi aprovada a indicação de protesto contra a prisão do deputado Nélson Higino, juntamente com sua espôsa, por soldados da Base Aérea. Acentuam os mesmos jornais tratar-se da primeira vez em que a Câmara, sem distinção partidária, sem discrepância de um voto, aprovou uma indicação. Esta indicação, depois de vários considerandos, diz em sua parte final: "considerando que a prisão verificou-se, segundo consta, por determinação das autoridades federais, não tendo a polícia civil participação direta no caso; considerando ser verdadeiro tal fato, a atitude das fôrças militares federais, no caso, infringem os princípios de autonomia do Estado".

Por fim, a indicação requer que a Mesa da Casa telegrafe ao presidente da República, aos titulares das pastas da Guerra, Aeronáutica e da Marinha, protestando pela intromissão das tropas federais nas questões peculiares ao govêrno do Estado, num desrespeito flagrante da Constituição, bem como das rigorosas recomendações supremas das autoridades do país.

Foram divulgados com destaque os discurso dos líderes Magalhães de Melo, do PSD, Gilberto Osório, da Coligação, classificando de "indébita a interferência das fôrças armadas nos assuntos que não lhes dizem respeito".

CONCEDIDO "HABEAS-CORPUS"

RECIFE, 20 (Asapress) — O juiz João Tavares concedeu "habeas-corpus" aos presos recolhidos à Base Aérea, dirigindo um ofício ao brigadeiro Hescker, exigindo o imediato cumprimento da lei.

Prof. CUMPLIDO DE SANT'ANNA
Rins, Bexiga, Próstata, Exames e Operações endoscópicas Hemorróidas
EDIF. A.B.I. telefone 22-5446.

Dr. Pedro de Albuquerque
DOENÇAS SEXUAIS E URINÁRIAS
Rua do Rosário, 98 — De 1 às 6

Tek
LIMPA DE FATO
por fora e por dentro!

VERMINOSE — ANEMIA
PÍLULAS ANTIANEMICAS BELISARIO PENNA
Novamente à venda em tôdas as Farmácias e Drogarias.
PRODUTOS QUIMICOS E MEDICINAIS BILEIA LTD
Rua Mayrink, 166-C — Tel.: 45-2801

Diario de Noticias

DIRETOR O. R. DANTAS

1950			JUNHO			1950
DOM	SEG.	TER	QUAR	QUIN	SEX	SAB
				1	2	3
4	5	6	7	8	9	10
11	12	13	14	15	16	17
18	19	20	21	22	23	24
25	26	27	28	29	30	

O "Diário de Notícias" apareceu em 12 de junho de 1930 e é o mais antigo jornal do Rio de Janeiro dirigido, desde o primeiro número, pelo seu fundador.

* * *

Nascido para executar, sem desvios e sem indecisões, a mais elevada missão da imprensa, não tem o "Diário de Notícias", ligações de qualquer espécie que o impeçam de apresentar-se ao público, todos os dias, com a mesma rigorosa linha de probidade, de independência, e de altivez que deve ser mantida, a todo custo, pelos jornais qualquer que sejam as vicissitudes que tenham de enfrentar na sua luta incessante pelos interêsses da coletividade

* * *

O constante apoio do público à orientação dêste jornal exprime-se no fato muito significativo, de ser o "Diário de Notícias", desde 1939, o matutino de maior tiragem da capital da República.

PARA TODOS

— Muralha de Adriano
— Profundidade
— Quinze centimetros

MURALHA DE ADRIANO — A muralha de Adriano é o nome de uma gigantesca obra militar realizada pelas três legiões romanas enviadas à Grã Bretanha, sob o reinado de Adriano. Constava de uma extensa muralha, provida de trezentas tôrres. Erguia-se na embocadura do Tryne, no golfo de Solway e foi erigida com o fim de impedir a passagem dos Caledônios.

* * *

PROFUNDIDADE — A bacia do Ártico mede cêrca de treze milhões de quilômetros quadrados Com três mil quilômetros de comprimento, e de trinta a quinhentos quilômetros de largura, atinge a profundidades de mais de 2.500 metros.

* * *

QUINZE CENTIMETROS — Os cálculos sôbre o crescimento do cabelo têm suscitado divergências entre os estudiosos. A determinação mais exata, ao que parece, revela que o cabelo crêsce quinze centimetros anualmente.

Atos do presidente da República

DECRETOS ASSINADOS NAS PASTAS DA AGRICULTURA E DA JUSTIÇA

O presidente da República assinou os seguintes decretos:

Na pasta da Agricultura — Nomeando, oficiais administrativos, classe H, os escriturários Célia Pacheco da Rocha, Hilton Alegria Neves e Hindemburgo Dabal Teixeira e, professor catedrático, padrão O, da Escola de Agronomia «Eliseu Maciel», Alcindo Flores Cabral.

Concedendo exoneração — de naturalista, classe J, a Antonieta Cochioni, de estatístico, referência 21, a Aristides Simões, de prático rural, classe O, a José da Silva Curvo e, de técnico de laboratório, referência 22, a Pautilha Guimarães.

Na pasta da Justiça — Pondo em disponibilidade, a partir de 16|12|47, os seguintes funcionários do extinto Território Federal de Ponta Porã: o músico Armando de Arruda, e diretor do Grupo Escolar Paulo Augusto Rockel, o técnico de administração Edgar da Silva Meneses, os motoristas Afonso Rosa Melo e Alfio Mafuci, o auxiliar de administração Antônio Ari Novais, o atendente Maria Ribeiro de Carvalho, o auxiliar de escritório Onosíforo Conrado de Figueiredo, os professôres primários Adelino Alves de Oliveira e Ardi Evangelista, e os guardas territoriais Abílio Antunes, Alberto Martins Ferreira, Alcino Carvalho Maciel, Alípio Arguilhera, Américo Sayd, Anastácio Duarte Chimenes, Anélio Pereira Marques, Antírio Valente da Silva e Armando Soares de Campos.

Concedendo naturalização — a Jaime Segal, Leão Rincovski e Abram Suckever, naturais da Lituânia: a Adélia Krzetowski, Henrique Ostrowicz, Irene Loti de Kelenfold, Isaac Grostein, Izidor Fabiszkiewaz, Jerachmiel Frajzinger, Josef Risch, Léia Singer, Moses Singer, Moszek Lakryo, Nicandor Back, Regina Edler e Artur Edler, naturais da Polônia; a Angela do Rêgo Monteiro, Eda Bonolli Pereira e Edilio Caranl Filho, naturais da Itália: a Antônio Arrabal, natural da Espanha: a Eduardo de Oliveira, José Rodrigues Marques dos Santos, Orlando de Araújo e Augusto Luís Teixeira, naturais de Portugal: a Elias Sfair e Barkev Gharibian, naturais da Síria: a Bernardo Bucsresky, natural da Rumânia: a Dora Goldschmidt, Dora Zuckermann, Dorotéia Leschziner Reichmann, Ella Pidler, Ellen Rute Sara Afonseca, Else Silberstein, Erwin Félix Beck, Franz Normann Cotthilf, Friedrich Bruck, Georg James Knopf, Gerhard Issac, Hanny Simon, Herbert Max Friedlaander, Herta Lewinsky, Herta Tockus, Hugo Rudolf Kopping, Ides Engelberg, Imgard Luise Kopping, João Ammon, Julius Neuhoff, Kurt Dressel, Kurt Maschke, Leo Lorch, Otto Kiefer, Reinalde Francisco Poschen, Robert Hirsch e Charlotte Elisabeth Friederiks Paul, naturais da Alemanha: a Einar Rasmussen, natural da Dinamarca: a Hartwig Rodolpho Loti de Kelenfold, Heinrich Palme e Erich Lowy, naturais da Austria: a Ernest Klein, Otilie Levy e Erich Stransky, naturais da Tchecoslováquia: a Luiz Itiks e Ester Sitchin, naturais da Rússia: a Leon Politi e Haim Bardavid, naturais da Turquia: a Herricus Johannes Jansen, natural da Holanda.

Aprovação de lotação numérica

VARIOS DECRETOS ASSINADOS PELO CHEFE DO GOVERNO

O presidente da República assinou decretos: aprovando a lotação numérica da Seção de Segurança Nacional do Ministério da Viação e dando outras providências; autorizando a Companhia Catarinense de Fôrça e Luz, sociedade anônima, a construir uma linha de transmissão entre a Usina de Caveiras e a cidade de Lages, no município de Lages, no Estado de Santa Catarina e, declarando de utilidade pública e autorizando a Companhia Hidro elétrica Paranapanema a promover a desapropriação de uma área de terra necessária à construção da linha de transmissão para Ignuraiva, Estado do Paraná, a que se refere o decreto n. 25.990, de 30 de junho de 1947, revalidado pelo de n. 26.766, de 9 de junho de 1949.

SEM NÚMERO

Acontece, agora, aquilo que os observadores previram há um ano. O Congresso não pode legislar, por falta de número e uma série de projetos de favor entulha a pauta, roubando o tempo necessário ao estudo de problemas da mais alta importância. 1950 não é, assim, um ano favorável aos brasileiros, sob o ponto de vista de rendimento dos trabalhos parlamentares. O mandato dos atuais deputados expira sem que tenham conseguido prover o país de leis indispensáveis para complementar a Constituição, à reforma bancária, ao bom funcionamento do sistema tributário e outros setores da vida nacional. Sòmente por um supremo esfôrço, o Plano Salte escapou do congelamento e transferência para outra legislatura, compelindo o Executivo a desenvolver a etapa inicial, antes mesmo de que o programa se convertesse em lei. Semelhante recurso, cuja validade é perfeitamente contestável, diminui a importância da função legislativa e fornece idéia da impaciência geralmente provocada pela vagarosidade com que as providências são estudadas e decididas pelo Congresso.

Todo esfôrço deve ser envidado para que não se cristalise, na administração e no seio do povo, a idéia da Impotência do Legislativo diante de problemas urgentes e de questões que exigem andamento rápido. A convicção de que a assembléia de representantes do povo é inoperante e incapaz para remover as dificuldades populares constitui uma das fontes mais vigorosas da ditadura, o motivo predileto, mesmo, a exploração mais difundida para retirar a um país as prerrogativas de governar-se mediante o equilíbrio de poderes. Soma das qualidades e defeitos da nação, o Parlamento é o mais vulnerável dos poderes, o mais exposto à crítica, em virtude de sua composição heterogênea e da extensão dos debates, que revelam fraquezas e vacilações, hàbilmente resguardadas nos demais. Eis a razão pela qual a preocupação de todo Congresso, além do desempenho normal da tarefa que lhe cabe, deve residir no aprimoramento e na elevação quantitativa do labor legislativo. O povo, fiscal permanente, não atenta, quase sempre para as omissões do Executivo. Mas não perdeu a falta de um legislador, isoladamente que seja, atribuindo tôda a culpa à entidade a que pertence. No caso em que se verifique continuada falta de «quorum» e as matérias se eternizem em pauta, correndo a votação entre o desinterêsse de poucos representantes, a opinião pública se extrema e encontra um motivo de fácil condenação, muito mais fácil porque a propaganda do Estado Novo se incumbiu de criar, no espírito do brasileiro, forte prevenção contra os que o ditador Getúlio Vargas chamou, desprezivelmente, de leguleios em férias.

Devem, portanto, os deputados, ausentes da Câmara, em viagem eleitoral ou em combinações políticas, não sacrificar a derradeira parte de seu mandato. Se muitos desejam voltar para o ano, a notícia da ausência às sessões constituirá um fator negativo junto ao eleitorado. Se não pretendem ou julgam que não podem mais retornar, pelo menos não sacrifiquem, com sua falta, a solução dos problemas nacionais e o conceito de que precisa gozar o Parlamento diante da opinião pública.

EM MARCHA LENTA

O projeto que modifica a lei de proteção aos animais para permitir a realização de touradas, continua no Palácio Tiradentes, em elaboração lenta. Depois de haver o deputado Pedro Vergara gasto uma extensa literatura para justificar o seu substitutivo, segundo o qual não poderiam ser utilizados, durante as corridas de touros, «instrumentos capazes de produzir tortura nos animais ou causar-lhes a morte», substitutivo que foi aprovado pela Comissão de Educação e Cultura, foi o assunto encaminhado à Comissão de Constituição e Justiça, onde o sr. Lameira Bitencourt também ofereceu uma emenda: as touradas sòmente poderão ser efetuadas durante a temporada Copa do Mundo e terão de ser expressamente regulamentadas pela autoridade legal, além de pagos os tributos correspondentes.

Como se vê, a idéia não encontra quem a advogue com entusiasmo; antes, aquêles próprios que recebem o ingrato encargo de justificá-la, não conseguem disfarçar o esfôrço com que se desempenham dêle, mal encobrindo a aversão que a iniciativa lhes merece.

Com referência à emenda aceita pela Comissão de Justiça, releva ponderar esta circunstância verdadeiramente estranhável: êsse órgão técnico da Câmara reconhece que as touradas, em princípio, devem ser mesmo proibidas, por bárbaras, tanto assim que apenas as autoriza durante a temporada da Copa do Mundo. Abre essa exceção — está visto — constrangidamente, por uma questão de solidariedade política com o prefeito, que se antecipou à revogação da lei, entabolando negociações prematuras com empresários tauromáquicos na Espanha.

A matéria tem de ir, agora, para o plenário, onde ainda poderá sofrer impugnações e novas emendas, as quais também terão de ser discutidas e votadas dentro dos têrmos regimentais. E, concluído o processo no Palácio Tiradentes, o projeto de lei deverá ser encaminhado para o Monroe, a fim de ser examinado pelos senadores.

Esse curso obedece a prazos, a formalidades, à exigência de número, o que torna imprecisa a sua duração. Nestas condições, pode haver a esperança de que — estando prestes a iniciar-se a disputa da Copa do Mundo — que se decidirá numa quinzena — não possa o Congresso ultimar e o presidente da República sancionar a lei, ainda a tempo de produzir a mesma os seus maléficos efeitos.

FEDERALIZAÇÃO E MISÉRIA

Está em plena moda a federalização das Faculdades de ensino superior no Brasil. Quando não é possível passar a unidade tôda para a competência do govêrno central, pelo menos, um, dois ou três cursos conseguem entrar na desejada órbita da União. Estudantes e professôres ficam jubilosos. Os primeiros, porque sentem que seus estudos serão premiados em escala nacional. Os segundos, pela equiparação dos vencimentos, parcamente pagos pelos Estados, aos padrões, mais justos, estabelecidos para a Universidade do Brasil. O povo também fica satisfeito. Pelo menos é o que indica a recente propaganda do senador cuja efêmera candidatura à presidência da República se firmava no fato de haver pleiteado e conseguido a federalização da Universidade de Minas Gerais.

Entretanto, aquêles que se movimentam para obter igual privilégio devem ficar impressionados com o que acontece em Recife. Desde o dia 22 de dezembro do ano passado, data em que passaram para a administração do govêrno federal, Faculdade de Medicina e a Escola de Engenharia de Pernambuco não pagam aos seus professôres. São oitenta mestres, que se alegraram com a federalização e vêem, agora, no que supunham um progresso, a pura e simples falta de pagamento. Alguns possuem boas clínicas ou executam serviços de construção, podendo prescindir dos vencimentos, sem grande abalo. A maioria, entretanto, composta de profissionais do ensino e que à instrução da mocidade dedicam todo o esfôrço, está atravessando uma crise que seis meses de vencimentos atrasados são bastante eloquentes para exprimir.

E' uma situação constrangedora e dolorosa, que transformou numa decepcionante surprêsa a federalização dos dois estabelecimentos. Tendo assumido a direção das Faculdade, o govêrno da República está no dever de evitar a fome, o desespêro e a miséria nos lares dos professôres de Pernambuco.

INCOMPATÍVEL COM O DO MANDATO PARLAMENTAR O EXERCÍCIO DA PRESIDÊNCIA DE AUTARQUIA

Como situou a questão o deputado Hermes Lima, respondendo a uma consulta do sr. Lino Machado — Os serviços de loterias — Sòmente a Comissão de Constituição e Justiça esteve reunida ontem na Câmara dos Deputados

A Comissão de Constituição e Justiça da Câmara dos Deputados realizou, ontem, mais uma sessão ordinária, durante a qual voltou a ocupar-se do projeto referente aos serviços de loterias, em face de um substitutivo apresentado à Comissão de Finanças pelo sr. Agostinho Monteiro.

Relatando a matéria, o sr. Hermes Lima submeteu à consideração de seus pares um parecer, que foi aprovado, no qual fêz um estudo minucioso do trabalho do representante paraense. Manifestou-se o deputado socialista favoràvelmente à constitucionalidade dos artigos 1.º, 2.º, 3.º e 5.º do aludido substitutivo, tendo salientado, porém, a inconstitucionalidade do art. 6.º, que autoriza o Poder Executivo "a criar e regulamentar o órgão que deverá executar administrativamente o serviço de exploração lotérica.

"Entendemos — frisou o sr. Hermes Lima — não ser possível autorizar-se o Executivo a criar um órgão daquêle de que trata o substitutivo. O órgão deve ser criado pela lei, como fêz o projeto Raul Pila, ainda neste passo superior ao substitutivo. Consideramos, pois, inconstitucional o art. 6.º do substitutivo quando autoriza o Executivo a criar o órgão. O órgão deve ser criado pela lei."

— Nos têrmos de parecer contrário apresentado pelo sr. Pinheiro Machado, foi rejeitado o projeto n. 226, de autoria do sr. Crepori Franco, que visa alterar o art. 412 do Código de Processo Penal.

— Também do sr. Pinheiro Machado foi aprovado outro parecer, considerando constitucional o projeto n. 329, que autoriza o Poder Executivo a instalar Escola de Iniciação Agrícola nos municípios de Luís Gomes, Portalegre e São Miguel, no Estado do Rio Grande do Norte.

— Considerado também foi o projeto n. 253, que dispõe sôbre acôrdos e convênios com os Estados, relativos a imigrações internas de elementos nacionais.

Em seu parecer, que foi aprovado, rejeitando essa proposição, o sr. Lameira Bitencourt assim concluiu: "Pelo exposto, somos pela rejeição do projeto em tela, por considerá-lo injurídico, por falta de objeto, ao dispôr sôbre o que já é regulado pela Constituição."

— Finalmente, o sr. Hermes Lima apresentou uma declaração de voto, acêrca de uma consulta feita pelo sr. Lino Machado, "sôbre se um parlamentar pode exercer, concomitantemente com o mandato, função em instituição autárquica".

Na qualidade de relator, o sr. Lameira Bitencourt se manifestara, anteriormente, de maneira favorável ao exercício simultâneo, desde que a função na autarquia não importasse em comissão ou emprêgo remunerado.

Tudo indica ter-se originado a consulta de um requerimento apresentado à Câmara, meses atrás, no sentido de ser cassado o mandato do sr. Euvaldo Lodi, em virtude de estar o referido deputado exercendo, também, a presidência do SESI.

Tendo obtido vista da matéria, o sr. Hermes Lima submeteu à apreciação dos demais membros da Comissão de Justiça, durante a sessão de ontem, uma minuciosa declaração de voto, em que se revela ainda mais rigoroso do que o relator da consulta, pois se bate por uma resposta negativa de maneira absoluta.

"A resposta só pode ser uma — declarou o representante socialista — não. E' o que dispõe expressamente o art. 48, n.º I, letra "b" da Constituição, que assim reza: "Os deputados e senadores não poderão aceitar nem exercer comissão ou emprêgo remunerado de pessoa jurídica de direito público, entidade autárquica, sociedade de economia mista ou emprêsa concessionária de serviço público." Até aqui — continua o sr. Hermes Lima — nosso voto concorda plenamente com o do ilustre deputado Lameira Bitencourt. Discordamos do nobre representante paraense ao afirmar s. excia. que se as comissões de que fala o citado art. 48 não forem remuneradas, não prevalece a incompatibilidade nele referida. Discordamos pelos seguintes motivos. A Constituição não admitiu que os deputados e senadores, para escaparem às sanções da letra "a" do art. 48, pudessem dispensar a remuneração de que aí se fala. Não podia admiti-lo. Seria escancarar portas à fraude. Presidências de entidades autárquicas são comissões cheias de responsabilidades executivas e administrativas. Tomam por completo o tempo daqueles que as exercem. Não poderia ocorrer a ninguém, que não fôssem remuneradas.

Depois de outras considerações em apoio do seu ponto de vista, assim concluiu o sr. Hermes Lima a sua declaração de voto: "O deputado ou senador não pode, concomitantemente com o seu mandato, exercer o cargo de presidente de instituição autárquica, mesmo que o faça sem remuneração e ainda porque se trata de cargo público e que o ocupante pode ser demissível "ad nutum"."

O processado respectivo voltou ao relator, para os devidos fins.

As fôrças de terra, mar e ar e a campanha politica

ADVERTÊNCIA DOS ALTOS CHEFES AOS MILITARES EM GERAL

Assinada pelos ministros da Marinha, da Guerra e da Aeronáutica, foi divulgada, ontem, a seguinte circular:

«Com a aproximação da campanha política, cujos vislumbres já se fazem notar, desejamos, como chefes da Marinha, do Exército e da Aeronáutica, valendo-nos de nossa experiência e de nossa autoridade, apontar a nossos respectivos comandados, de todos os graus de hierarquia, o melhor caminho a seguir na luta que se prenuncia ardorosa e que, se palmilhado, nos levará por sendas largas e retas ao cumprimento exato da nossa missão constitucional, de nossos deveres, com a Pátria e de nossas obrigações com o povo brasileiro.

Nesta oportunidade, cumpre-nos advertir:

1) que é vedado o comparecimento de militares, quando fardados, a reuniões de caráter político-partidário, pois nenhuma ligação é admissível entre a corporação a que pertencem e o jôgo de seus interêsses pessoais, bem como nenhuma relação deve haver entre as responsabilidades de um uniforme e as franquias reconhecidas ao indivíduo;

2) que se abstenham de declarações públicas, faladas ou escritas, envidando todos os meios para que não sejam envolvidas as Fôrças Armadas em assuntos estranhos à sua missão, perfeitamente caracterizada pela Constituição e leis do País;

3) que assumam, como cidadãos inteira responsabilidade de seus atos, evitando acobertar suas atitudes pessoais com o prestígio da classe em que estão integrados;

4) que a participação em atividades político-partidárias não é negada ao militar, que, no gôzo das prerrogativas outorgadas pela Constituição a todos os brasileiros, pode nelas intervir, mas desde que se encontre nas condições fixadas nas letras «d» e «f», do artigo 47, do Estatuto dos Militares.

O fortalecimento do regime depende da conduta imparcial e discreta das Fôrças Armadas que necessitam, particularmente, da plenitude de seu poder moral para neutralizar a ação daqueles que pretendam interromper a prática da democracia no Brasil que, se é ainda falha, apenas incipiente e talvez tímida, precisa ser corrigida, intensificada e revigorada, mas nunca interrompida ou sequer ameaçada.

A Nação confia em que as Fôrças Armadas cumpram sua sagrada missão. Para corresponder a tão dignificante confiança, a cooperação de todos militares é imprescindível. Nossa união precisa ser indissolúvel. Qualquer fissura na coesão das Fôrças Armadas permitirá a penetração dos germes da discórdia, capazes nos seus efeitos de ameaçar o País, atingindo-o no mais poderoso dos seus órgãos legais.

Desvelemo-nos, pois, numa vigilância contínua para que o Brasil se possa engrandecer, permanecendo à altura das grandes nações do mundo com a consolidação do regime restabelecido a 29 de outubro de 1945».

Superstição

Osório BORBA

Até agora nenhum esfôrço desesperado de propaganda, nenhuma utilização publicitária dos espetáculos de grotesco fanatismo, nenhum delírio demagógico tem fôrça para abalar a convicção dos que observam a situação à base dos dados reais e não sob a influência das aparências artificiais. Essa convicção aqui mais de uma vez manifestada e explicada, sem pretensões a profecia, mas como produto de observações e raciocínios, é a da impossibilidade da eleição do ex-ditador.

Antes de tudo é uma hipótese anti-histórica. O aventureiro governou quinze anos. Durante quinze anos sucessivamente traiu a todos os que em cada fase o apoiaram, mentiu a todos, cansou a todos, descobriu todos os seus passes de escamoteador, exgotou todos os recursos da mistificação.

A réplica a êsse argumento vem sempre muito pronta e sempre a mesma: a «massa», o «povo»... Se povo fôsse sòmente uma camada menos esclarecida do operariado, em alguns centros, se essa parte do povo fôsse todo o povo e constituísse a maioria eleitoral, se os dois milhões e cem mil eleitores que em 1945 votaram no candidato anti-Getúlio não fôssem povo nem eleitorado, o «palpite» estaria certo.

Apenas, é preciso nada saber do Brasil para ignorar que a grande maioria do eleitorado está no interior. E é preciso ignorar tudo em matéria de política para não saber que no Brasil, como em qualquer país do mundo, o eleitorado vota com os partidos, com as direções partidárias, com os líderes. No Brasil até hoje — uma regra ainda sem exceção, ou com uma, apenas, num pequeno Estado — os governos — os governos estaduais ou o federal apoiado nêles — têm a maioria eleitoral. E uma prova de atraso político, de incapacidade política da nação, é uma realidade triste? Sem dúvida. Mas é uma realidade. Será que de uma eleição para outra se deu êsse avanço colossal no progresso democrático do país, e justamente por milagre de um anti-democrata congênito, de um provadíssimo fetichista da ditadura em proveito próprio?

Se a maioria do povo (do eleitorado) anseia pela volta do ex-ditador cabe perguntar porque os elementos dessa maioria que compõem as direções dos dois maiores partidos, em cada Estado e em cada município, e as representações dêsses dois partidos nas câmaras de todo o país, não discreparam da escôlha dos dois outros candidatos. Não são povo, não se deixaram empolgar pela «onda irresistível», não refletem o pensamento nem a vontade das parcelas do povo que representam e lideram?

No próprio Estado do ex-ditador — um dos três maiores — nenhum diretório pessedista até agora, ao que se saiba, largou o seu partido para aderir ao «invencível», nenhum deputado estadual do PSD acompanhou os dois fantasmas de 1930 que imaginaram repetir a História, e repeti-la às avessas, vestindo a fantasia de liberal e libertário no velho ditatorialista desmascarado e impenitente. A prevista debandada do PSD cifra-se à discrepância de um pedaço do partido, em Alagoas, outro pedaço, em Goiás, à vaga possibilidade de deserção do partido em Santa Catarina — Estados de eleitorado pequeníssimo.

Quanto aos partidários do candidato Eduardo Gomes, nem se podia prever qualquer deslocamento de massas eleitorais ou dos seus líderes para apoiar o ex-ditador. Quem, em 1945 ou agora, apoiou êsse candidato, foi antes de tudo por ser anti-getulista, anti-ditatorialista. Apontar-se-á uma exceção: o histrião de São Paulo. Mas já vimos como alguns dos principais dirigentes do seu partido divergiram de adesão dêste à candidatura do ex-ditador.

* * *

Não importa que todos os dominados pela histeria do fanatismo ou do medo sorriam desta convicção, de que o velho mistagogo está destinado a um terceiro lugar, mais ou menos honroso no resultado do pleito. Convicção, aliás, que é também de muitos ou da generalidade dos líderes políticos mais responsáveis.

A histeria do medo ganhou muitos dos adversários do ex-ditador, muitos dos quais, como no caso de certos jornais e certos jornalistas, se incumbiram de criar a superstição e acabaram acreditando nela. Ou fingindo que acreditam.

O importante é que êsse pânico, em uns sincero, em outros simulado, não seja motivo ou pretexto para os golpes que se anunciam ou se preparam com o programa de — mais uma vez! — destruir a democracia a pretexto de resguardá-la.

O aniversário do «Diário de Notícias»

NOVAS MENSAGENS DE CONGRATULAÇÕES

Por motivo do transcurso do seu aniversário em 12 do corrente, tem recebido o "Diário de Notícias" apreciável número de mensagens de congratulações dos seus leitores de todo o país.

As mensagens que já foram publicadas, juntamos as seguintes, recebidas em data de ontem:

"Cordiais congratulações pela passagem mais um aniversário "Diário de Notícias" — (a.) Edgar Mata Machado, chefe do gabinete do governador do Estado de Minas Gerais."

"Pelo vigésimo aniversário, cumprimentos do Grêmio Cultural e Recreativo de São Cristóvão".

"Pelo transcurso de mais um aniversário do vibrante matutino "Diário de Notícias", felicita-o o constante leitor Antônio Sousa Rio — Rua Nina Rodrigues n.º 248 — São Luís do Maranhão".

"Felicito o "Diário de Notícias" pelo transcurso do seu vigésimo aniversário. — (a.) Nicolau Romano".

"Congratulo-me com o "Diário de Notícias" pela passagem do seu vigésimo aniversário. — (a.) Gil Canêdo Lopes"

NOTAS POLÍTICAS

EM DEFESA DO REGIME

Sem qualquer alusão a uma futura interferência das Fôrças Armadas no problema da sucessão presidencial, temos dito nestas colunas, desde a Conferência de Petrópolis, que atualmente o maior problema político do Brasil é o da consolidação do regime democrático, restaurado em nosso país pelo movimento de 29 de outubro.

Dezenas de vêzes temos sustentado esta tese, através de mais de um ano; e temos acrescentado, desde quando vigorava o Acôrdo Interpartidário, que o problema sucessório devia ser resolvido em função do fortalecimento das instituições atuais, isto é, tendo-se em vista, antes de tudo, e acima de tudo, a consolidação do regime vigente.

Êste é, no momento histórico que a nossa Pátria está vivendo, o problema dos problemas que o Povo e o Govêrno devem resolver.

* * *

Mais de um ano antes de se unirem as correntes anti-democráticas em tôrno da candidatura do ex-ditador, candidatura agora lançada como um franco desafio ao regime, já se dizia repetidamente nestas colunas que o regime devia ser preservado, pois que não tinha ainda consistência para resistir, sem precauções, às manobras insidiosas e maquiavélicas de seus inimigos, — uns ostensivos, outros disfarçados, e muitos ainda ocultos.

Lamentàvelmente, não funcionou, para a sucessão presidencial, o Acôrdo Interpartidário, que congregou durante muito tempo, a UDN, o PSD e o PR, agremiações que deviam continuar unidas, não só até o pleito de 3 de outubro, mas também depois dêle, em tôrno do presidente da República que fôsse eleito por êsses partidos.

Sempre observámos, e continuamos a observar, que o regime só estará consolidado se o sucessor do general Eurico Dutra, depois de eleito pelas fôrças verdadeiramente democráticas do país, dispuser, no futuro quinquênio, de suficiente apoio parlamentar para promover o reerguimento material e moral do Brasil.

Para isso, era preciso que êssas fôrças democráticas não se dividissem entre dois candidatos, por mais dignos que fôssem ambos.

Procurou a UDN, durante mais de um ano, evitar essa divisão, fomentada sistemàticamente pelos srs. Getúlio Vargas e Ademar de Barros, e, infelizmente, não compreendida pelo PSD nem, — devemos ser sinceros, — pelo presidente da República.

Só depois de ver rejeitada a candidatura de pacificação do sr. Afonso Pena Júnior, foi que a UDN recorreu, como devia, à candidatura do brigadeiro Eduardo Gomes. Entretanto, tão preocupada estava ela com a união dos partidos democráticos, que desde logo colocou essa grande candidatura no terreno super-partidário, dentro do qual todos os partidos poderiam apoiar o nome do Brigadeiro, em igualdade de condições com a agremiação que primeiro o lançou.

* * *

A candidatura do sr. Cristiano Machado, que bem podia ter congregado as correntes democráticas, foi riscada da lista de nomes mineiros, quando a UDN montanhesa já a havia oficiosamente aceito.

Apresentada depois do lançamento oficial do nome do Brigadeiro, a candidatura do honrado representante de Minas veio dividir em dois campos as correntes defensoras do regime.

Não discutimos as qualidades pessoais do sr. Cristiano Machado; mas a sua candidatura, tardiamente adotada pelo PSD com o apoio do Catete, quebrou a frente democrática, que devia sustentar as instituições na campanha da sucessão.

* * *

Foi animado por essa rutura na frente democrática, que o sr. Getúlio Vargas, com a conivência do sr. Ademar de Barros e a solidariedade oculta dos comunistas, formou a frente anti-democrática, que lançou a candidatura do ex-ditador e pretende levá-la ao poder.

Enquanto estão divididas as fôrças democráticas, apresentam-se coesas as fôrças hostis ao regime, dirigidas precisamente pelo homem que usurpou o poder em 1930 e que, em 1945, — quando ainda era usurpador e não presidente da República, — foi depôsto pelas Fôrças Armadas com os aplausos gerais de tôda a Nação.

O sr. Getúlio Vargas, ainda que não fôsse o candidato da frente anti-democrática nacional, é incompatível com o regime vigente, pois rasgou duas Constituições democráticas, não executou a sua Porteria Constitucional de 1937, recusou-se a assinar a Constituição atual, e, há trinta meses, não exerce o seu mandato de senador da República.

Pelo seu passado e pelo seu presente, o sr. Getúlio Vargas é incompatível com o regime democrático. E o que é mais grave é que êle dirige atualmente tôdas as correntes anti-democráticas do país.

* * *

Diante de tudo isso, que é a verdadeira situação política do Brasil, — situação em que perigam visìvelmente as instituições em vigor, — é com satisfação cívica que recebemos a circular que os ministros da Guerra, da Aeronáutica e da Marinha acabam de dirigir a tôdas as unidades que lhes são subordinadas.

Merecem meditadas, por todos os patriotas, estas palavras do importante documento:

"O fortalecimento do regime depende da conduta imparcial e discreta das Fôrças Armadas, que necessitam, particularmente, da plenitude de seu poder moral para neutralizar a ação daqueles que pretendem interromper a prática da democracia no Brasil, que, se é ainda falha, apenas incipiente e talvez tímida, precisa ser corrigida, intensificada e revigorada, mas nunca interrompida ou sequer ameaçada".

E' indispensável, com efeito, que não seja interrompida a prática da Democracia no Brasil. O regime, ainda muito novo, precisa ser revigorado. Marchando agora para a sua consolidação, não pode ser sequer ameaçado, sobretudo quando as ameaças são concretas.

* * *

As palavras finais dêsse memorável documento merecem ser reproduzidas na íntegra, mesmo nestas colunas, destinadas à doutrina e ao comentário:

"Desvelemo-nos, pois, numa vigilância contínua para que o Brasil se possa engrandecer, permanecendo à altura das grandes nações do mundo, com a consolidação do regime restabelecido a 29 de outubro de 1945. Rio de Janeiro, em 13 de junho de 1950. — (as.) SYLVIO DE NORONHA, almirante de Esquadra, ministro da Marinha. — General de Divisão CANROBERT PEREIRA DA COSTA, ministro da Guerra, e tenente-brigadeiro ARMANDO TROMPOWSKY DE ALMEIDA, ministro da Aeronáutica".

* * *

Esse documento, já agora histórico, prega a união das Fôrças Armadas para a consolidação do regime democrático, restaurado a 29 de outubro.

Essa consolidação é o problema dos problemas políticos do Brasil, devendo ser a ela subordinado o problema da sucessão presidencial.

E, para que seja mais fácil e mais segura essa obra de consolidação do regime, devem tentar unir-se, ainda uma vez, os partidos democráticos.

E o presidente da República não deve ser alheio a essa hipótese, que, transformada em realidade, concorreria grandemente para a defesa das instituições vigentes.

Honra excepcional

SALVADOR, 20 (D. N.) — A imprensa desta capital publica que a UDN, o PSD e outros partidos já manifestaram ao sr. Otávio Mangabeira o propósito de apresentar seu nome como candidato de tôda a Bahia à senatoria.

Sabe-se que o governador, agradecendo êsse gesto, respondeu que só examinaria a hipótese, se lhe fôsse permitido indicar alguém que, para substituí-lo, continuasse a mesma linha política e administrativa que êle vem seguindo, e que tem por objetivo a concórdia entre os baianos.

Os partidos aceitaram a condição apresentada pelo chefe do Poder Executivo; mas o sr. Otávio Mangabeira, considerando a situação nacional e a do seu Estado, inclina-se a permanecer no govêrno até o último dia do seu mandato, não podendo assim aceitar a honra excepcional que os partidos pretendem conferir-lhe.

NOTAS PARLAMENTARES

Na Câmara dos Deputados

RESPOSTA AO EX-DITADOR

Não obstante ter anunciado que discursaria ainda esta semana, não fixou o sr. Acúrcio Tôres, até agora, a data em que responderá ao discurso pronunciado pelo ex-ditador, na parte em que o govêrno sofreu severos ataques. Espera-se que em sua oração o líder da maioria não se esqueça de catalogar cuidadosamente os crimes da Ditadura que tanto combateu, quando então lutava com o entusiasmo de oposicionista.

DIVERSAS

RECEBIDA COM FRIEZA A CANDIDATURA DO EX-DITADOR

JOÃO PESSOA, 20 (Asapress) — O lançamento da candidatura do sr. Getúlio Vargas foi recebido aqui no Estado com certa frieza da população, não obstante os numerosos foguetes com que o PTB local comemorou o fato.

DESFEITA A «FORMULA JOBIM»

PORTO ALEGRE, 20 (Asapress) — O PSD gaúcho desfez a «fórmula Jobim», devendo homologar sábado próximo, em convenção já convocada, a candidatura do sr. Cilon Rosa ao govêrno do Estado.

REUNEM-SE OS PROCERES DO PSP

S. PAULO, 20 (Asapress) — Estiveram reunidos, no palácio do govêrno, os próceres do Partido Social Progressista de S. Paulo. A reunião teve início às 22 horas, a ela chegando o sr. Ademar de Barros apenas às 23. Os trabalhos foram encerrados às 23h 40m, tendo em seguida o sr. Ademar de Barros conferenciado com o sr. Erlindo Sauzano, um dos seus principais colaboradores.

CANDIDATOS DO PSP DE S. PAULO

S. PAULO, 20 (Asapress) — Pelo que conseguimos apurar, da lista de nomes apresentada ao sr. Ademar de Barros para a escolha do candidato do PSP ao govêrno do Estado, figuram os srs. Barone Mercadante, Erlindo Sauzano, deputado Lino de Matos, prefeito Lineu Prestes, Cardoso de Melo, Lucas Garcez e Miguel Reale.

APOIA O CANDIDATO DEMOCRATICO

PORTO ALEGRE, 20 (Asapress) — A secção gaúcha do Partido Socialista Brasileiro anuncia que resolveu apoiar a candidatura do brigadeiro Eduardo Gomes, sob a condição porém do candidato udenista não assumir nenhum compromisso com o Partido de Representação Popular.

ESPERADO EM CAMPOS O BRIGADEIRO

CAMPOS, 20 (Asapress) — E' esperado nesta cidade, o brigadeiro Eduardo Gomes, que regressará ao Rio de Janeiro em companhia do sr. Prado Kelly.

PROTESTO DA FEDERAÇÃO DOS VOLUNTARIOS DE S. PAULO

S. PAULO, 20 (Asapress) — A Federação dos Voluntários do Estado de S. Paulo, divulgou o seguinte comunicado: — «Em vista do lançamento da candidatura do senador Getúlio Vargas à Presidência da República pelo governador Ademar de Barros, a Federação dos Voluntários do Estado de São Paulo resolveu realizar uma reunião para protestar contra êsse acontecimento atentatório das suas mais legítimas tradições no movimento constitucionalista de 1932, tendo comparecido grande número de sócios.

Após vibrantes discursos contra a atitude do governador Ademar de Barros, em flagrante desrespeito aos lindres de altivez e independência de São Paulo, a Federação dos Voluntários deliberou, por unanimidade de votos, protestar, energicamente, contra êsse impatriótico pronunciamento do governador de São Paulo, apelando no sentido para o apoio e solidariedade de tôdas as associações de classe em prol do movimento esclarecedor e alertador da opinião pública, como se fez urgente e indispensável à segurança e estabilidade das instituições democráticas no país».

MICROSCOPIO

Da máquina e do maquinista

RAUL PILLA

Não sei se valerá a pena insistir. Todo esfôrço parece inútil, quando temos pela frente uma bela inteligência, como a do sr. Pedro Dantas, e a vemos inteiramente fechada pelo preconceito. E' preferível lidar com a falta de inteligência, porque, com esta, a persistência e o método sempre conseguem alguma coisa.

De que se trata? De presidencialismo e de parlamentarismo, isto é, de dois mecanismos de govêrno democrático. A «priori», qual dêles será melhor como mecanismo, o que funciona sem tropeços, quase automàticamente e sem nunca trair a sua finalidade — a boa prática do govêrno democrático — ou o que a todo momento esteja a requerer a intervenção de hábeis mecânicos, para não enguiçar?

Todos concordam (e nisso até eu estou de acôrdo com o brilhante cronista parlamentar do «Diário Carioca»), todos concordam em que os poderes políticos devem funcionar harmònicamente. Mas, como estabelecer tal harmonia? Intrìnsecamente, automàticamente, pelo próprio funcionamento do mecanismo, pelo jôgo das suas peças, ou extrìnsecamente e voluntàriamente, pela intervenção do mecânico? Não creio que, entre os dois sistemas, alguém possa hesitar: muito mais perfeito considerará o primeiro, que o segundo.

Pois esta é a diferença que vai do parlamentarismo ao presidencialismo. No primeiro, faz-se automàticamente o ajustamento dos poderes; os dissídios entre êles porventura surgidos resolvem-se logo e necessàriamente, pelo próprio mecanismo parlamentar, porque, ou cai o gabinete, ou dissolve-se o parlamento, para que a nação resolva em última instância. No segundo, tal não se verifica. A regra do jôgo (para me servir da comparação do sr. Pedro Dantas), estabelece que a um dos podêres cabe legislar e ao outro executar, mas nenhum recurso tem o mecanismo para o caso, frequente até em povos de elevada educação política, como o norte-americano, em que o Executivo não cumpre ou mal cumpre as determinações do Legislativo, ou êste não atende as justas solicitações daquele. Às vêzes é preciso esperar anos, para que novas eleições venham resolver as divergências entre os dois poderes. Será isto funcionamento harmônico?

Em suma, a harmonia dos poderes é contingente no presidencialismo e necessária no parlamentarismo. Para suprir os defeitos de sua máquina constitucional, vêem-se obrigados os presidencialistas a apelar para a habilidade e as virtudes dos maquinistas. Concêdo que tal prefiram; façam, porém, o elogio dos maquinistas, e não o da máquina, que é antiquada e perra, e sem bons maquinistas não anda.

Preenchimento de cargos iniciais no Ministério da Agricultura

LEIS SANCIONADAS PELO PRESIDENTE DA REPÚBLICA

O presidente da República sancionou as leis do Congresso Nacional: dispondo sôbre o preenchimento dos cargos iniciais das carreiras técnicas do Ministério da Agricultura e, permitindo consignação em fôlha de pagamento de pensões em favor da Carteira Hipotecária e Imobiliária do Clube Militar e dando outras providências.

No Palácio do Catete

O presidente da República recebeu ontem, no Palácio do Catete, em despacho, os ministros da Viação e do Exterior. Em conferência, recebeu os srs. Mário de Bitencourt Sampaio, diretor geral do Dasp; e, em audiência, os srs. Armando Falcão, presidente do Instituto dos Marítimos, deputado Gabriel Passos, ministro Jorge Latour, embaixador José Roberto de Macedo Soares, e embaixador José Francisco de Barros Pimentel.

Substituto do diretor geral do DNER

O ministro da Viação assinou portaria, de acôrdo com o artigo 39, item I, do Regimento aprovado pelo decreto n.º 20.164, de 7 de dezembro de 1945, designando o professor Maurício Joppert da Silva para substituir o sr. Saturnino Braga na direção do Departamento Nacional de Estradas de Rodagem em suas faltas ou impedimentos eventuais, até 30 dias.

Ao lado da Coréia os Estados Unidos

SEUL, 20 (U. P.) — John Foster Dulles, conselheiro republicano do Departamento de Estado, do, assegurou aos coreanos que os Estados Unidos permanecerão solidamente ao seu lado. Dulles, que partirá daqui amanhã para conferenciar com o general MacArthur, em Toquio, disse ter ouvido boatos espalhados pelos comunistas, de que a «Coréia deveria ser deixada sozinha na defesa da liberdade».

NOTICIAS DO EXÉRCITO

(Vide Boletim da Diretoria do Pessoal do Exército, à 5ª. pág. da 3.ª seção)

Mais de seiscentos oficiais tomaram parte na homenagem prestada ontem ao general Canrobert

O discurso do comandante do CAER — «O Exército está unido e consciente de suas obrigações», declarou o ministro em resposta à saudação que lhe foi dirigida — Empossado o novo comandante da Zona Militar do Centro — Regulamentação da licença especial dos militares — Condecoração de oficiais na Embaixada do Paraguai — Recepção na Embaixada da Grã-Bretanha

O ministro da Guerra passou a manhã de ontem na guarnição da Vila Militar, visitando o 1º R. I. — Deodoro — Magalhães Bastos, numa visita de inspeção às Unidades-Escola all aquarteladas, procurando colher de perto o funcionamento e as necessidades das mesmas, numa demonstração do seu grande interêsse pelo aperfeiçoamento não só dos oficiais matriculados nos diversos cursos, como do preparo dos militares de todos os escalões hierárquicos ali em serviço.

O ministro, que se fazia acompanhar pelo seu ajudante de ordens, capitão Paulo Henrique Ruppe, após ser recebido festivamente naquele importante quartel armado pela oficialidade all destacada, iniciou sua visita pela 1ª Cia. de Manutenção, onde chegou às 8 horas, sendo recebido pelo coronel Antônio Dias Ribeiro, comandante do Regimento de Unidades-Escola, que se fez acompanhado de vários oficiais do seu Estado-Maior. A seguir, após as honras regulamentares, passou a visitar tôdas as dependências e instalações da Cia., em companhia do seu comandante, capitão Orlando Dias da Costa, que prestou todos os esclarecimentos pedidos, bem como informou quanto às necessidades urgentes da Cia., cujo quartel e demais dependências estão realmente necessitando de melhoramentos, para que a Cia. possa cumprir melhor sua verdadeira missão de apoiar as Unidades-Escola do Exército. Terminada a visita, o general Canrobert rumou para a sede do comando do Grupamento de Unidades-Escola, do comando do coronel Antônio Dias Ribeiro. Neste importante edifício setor, o chefe do Exército esteve longamente ouvindo a exposição feita pelo responsável dos trabalhos realizados e a realizar, pela Cia. que lhe é subordinada, durante o corrente ano de instrução.

Depois, o ministro da Guerra dirigiu-se ao 1º quartel do Batalhão «Visconde de Taunay», onde foi recebido pelo seu comandante, tenente-coronel Olimpio de Alcantara Tavares, que se achava acompanhado de tôda a oficialidade formada à entrada do edifício. Depois da continência regulamentar, que lhe foi prestada e de ter apresentado cumprimento aos oficiais, iniciou o ministro deste a sua inspeção, de maneira a mais rápida possível, procurando a todo momento conhecer a situação, quer administrativa, quer militar propriamente dita, chegando à conclusão, segundo nos foi dado observar, ser das melhores a situação da tradicional e aguerrida unidade. Com relação ao quartel, já a impressão do ministro não foi a mesma, por isso que precisa êle urgentemente de ser remodelado, pois sua construção data do principio do século, não atendendo, por isso, ao intenso movimento que vem sendo observado em todo o Exército. Ao deixar a sede do 1º, o titular da pasta deixou transparecer francamente que iria tomar tôdas as providências para elevar o «Visconde de Taunay» à altura de seus congêneres, naquela guarnição.

Em seguida das dependências do «Visconde de Taunay» foi servido um lanche, após o qual, com os presentes.

Por volta das 11 horas, o general Canrobert Pereira da Costa, já agora acompanhado de numerosos oficiais, encaminhou-se para o quartel do Regimento de Infantaria onde, antes de ser sua inspeção, recebeu, à entrada do quartel, os cumprimentos do general Antônio da Costa, comandante da 1ª Região Militar, que se achava acompanhado de vários oficiais generais. Desta unidade — cujo aquartelamento é realmente muito mais satisfatório do que o das Unidades de Engenharia visitadas — percorreu o general todas as dependências, sendo informado pelo respectivo comandante de tôdas as necessidades do R. E. I., que lhe prometido atendê-las. Cêrca das 12 horas, o ministro rumou para a vizinha cidade do Estádio do Regimento, onde lhe foi oferecido, pelo Centro de Aperfeiçoamento e Especialização do Exército, um grande churrasco, do qual participaram os oficiais daquele Centro de Estudos comandantes e oficiais das Unidades-Escola da guarnição, em número de mais de 600 homens.

Ao final do «agape», usou da palavra, em nome do Centro, para oferecer o churrasco, o seu comandante, coronel Américo Braga, que proferiu o seguinte discurso:

«Centro de Aperfeiçoamento e Especialização do Realengo» sente-se feliz, neste momento em seu convívio, com a presença de v. excia., sr. ministro.

Neste ubílio, cresce de vulto por ter sido dada oportunidade, no decurso de uma série de visitas sucessivas de mostrar através de um trabalho organizado e metódico que se vem perfeitamente colocado em sua finalidade, isto é, proporcionar aos oficiais e praças que nêle labutam os conhecimentos indispensáveis aos componentes de um Exército moderno.

Excia., sr. ministro, sabe tanto bem como que o Exército é um organismo vivo e a sua seiva alentadora é a instrução; e pôde ver, desde o grande ao heterogêneo funcionamento da Escola de Instrução Especializada o grau de perfeição atingido pelas Unidades-Escola, o carinho e o esmero que preparamos essa seiva, a fim de que o nosso Exército esteja, moralmente, hoje como ontem, amanhã como sempre, apto a enfrentar qualquer eventualidade.

E assim procedendo, estamos, sr. ministro, não só correspondendo aos seus esforços e aos do Exmo. sr. Presidente Dutra, sempre orientados no sentido de um melhor aprimoramento de nossas Fôrças Armadas, como também tranquilamente integrados com as tradições de nosso Exército.

Na tradição repousa a História e, na História, só têm acesso, como elementos úteis e construtivos, coletividades e individuos que colocaram acima dos bens e das ambições terrenas os altos interêsses da nacionalidade e os sublimes ideais da Pátria.

Disse Emerson, eminente pensador e filósofo norte-americano, que «sem a Religião da Pátria, os homens não são homens e sim sêde, fome e apetites em marcha».

Olhemos a nossa História, compararemo-la com as nossas tradições e veremos o nosso Exército emergir de suas páginas auri-sanguíneas, altivo e vigilante, inteiramente devotado a essa sacrossanta Religião, perfeitamente coerente em todos os seus atos, respondendo sempre com atitudes firmes e claramente definidas aos anseios do bom e ordeiro povo brasileiro, cuja maturidade não permite mais aventuras e sim a plena posse de uma absoluta liberdade, como lhe indicam os cumes arrojados de nossas verdes montanhas a apontarem significativamente a livre amplidão de infinito.

E' assim tem sido sempre. Na defesa do solo contra os primeiros invasores, no regresso de D. João VI em 1821, nas lutas para a consolidação de nossa Independência política, na dissolução da Constituinte de 1823, na abdicação do 1º Imperador, nas lufas externas contra belicosos vizinhos, na recusa a caça de escravos sofredores, no traço divisório dado pela espada de Deodoro entre um regime que findava e um regime que fazia nascer...

E é ainda a tradição que mostra o nitido entrosamente ent. o soldado e o civil. Aquêle, ouvindo os ditames das consciências puras e bem intencionadas, removendo óbices e dificuldades, para entregar a êste, cumprida sua missão, sem imposições humilhantes ou desejo de recompensas mesquinhas, a condução da grande Nação Brasileira dentro do Direito, da Ordem e da Justiça.

E, não seremos nós, o Exército de hoje, escola de abnegação, de educação, de patriotismo e de civismo, que romperemos essa tradição que fugiremos às nossas obrigações, que anularemos, por tibieza ou afrouxamento moral, atitudes já consumadas, quer no âmbito nacional, quer no campo das relações externas.

Terminando, sr. ministro, pode v. excia levar, a par com os nossos sinceros agradecimentos e votos de felicidades pessoais extensivos ao exmo. sr. presidente Dutra, a certeza de que os ensinamentos deixados em suas visitas de inspeção foram semeados em campo fértil, idealista e profundamente brasileiro»

FALA O CHEFE DO EXÉRCITO

Terminada a oração do comandante do C.A.E.R., que foi muito aplaudida, falou o general Canrobert Pereira da Costa, que inicialmente se referiu à missão das Unidades-Escola, bem como ao papel por elas desempenhado na paz e na guerra, e à atuação da mesma na revolução comunista de 1935. A seguir, deteve-se em longas considerações sôbre as fôrças armadas do país, para, por último, afirmar categòricamente que o Exército está unido e consciente de suas obrigações. Suas últimas palavras foram cobertas por uma demorada salva de palmas.

Pouco depois das 14 horas, o ministro da Guerra deixou a guarnição da Vila Militar, dirigindo-se ao seu gabinete de trabalho, no Palácio do Exército, onde permaneceu despachando o seu expediente até cêrca das 19h30m.

EMPOSSADO O GENERAL ANOR TEIXEIRA DOS SANTOS NO COMANDO DA ZONA MILITAR DO CENTRO

Revestiu-se de solenidade a assunção do general de divisão Anor Teixeira dos Santos ao cargo de comandante da Zona Militar do Centro, para o qual foi há pouco nomeado. A cerimônia realizou-se ontem, às 15 horas, no Palácio do Exército. Entre os presentes, viam-se os ministros Freitas Vale e João Ribeiro, secretário de embaixada dr. Antônio Correia do Lago, cônsul dr. João Carvalho de Morais, dr. José de Carvalho Sousa e os generais César Obino, Flúza de Castro, Zenóbio da Costa, Olindo Denis, Cândido Caldas, Sousa Dantas, Sabóia, Cova, Paulo Figueiredo, Poli Coelho, Vilas Boas, Sena Vasconcelos, Inácio Veríssimo, Monteiro Achê, Isac Ferreira, coronéis Levi Cardoso, representante do ministro da Guerra, Mário Perdigão, Rodrigo José Mauricio, Krugel, Magessi, Lira Tavares, Ninô e muitos outros oficiais cujos nomes não pudemos anotar.

Depois de lido o boletim da Zona Militar do Centro, disse o general Anor de sua atuação à frente da Missão Diplomática Brasileira em Berlim, seu reconhecimento aos elementos norte-americanos e sua satisfação por encontrar um Q. G. coêso e cônscio de suas obrigações. Por último, foi servida uma taça de «champagne» com biscoitos finos.

NÃO HAVERA', HOJE, AUDIENCIA PARA MILITARES

O ministro da Guerra continuará sua visita de inspeção às Unidades-Escola do G. M. E., razão pela qual não dará, hoje, suas costumeiras audiências para militares.

REGULAMENTAÇÃO DA LICENÇA ESPECIAL DOS MILITARES

Consulta o diretor de Ensino do Exército, ante dúvida, quanto à verdadeira interpretação do dispositivo da lei n. 283, de 24 de maio de 1948: «se as dispensas de serviço concedidas aos militares devem consituir afastamento do exercício da função, para fins de interpretação de decênio, ou ser consideradas como faltas justificadas, nos têrmos da letra «b» do parágrafo único, do art. 1º da referida lei».

Em solução, o ministro, por aviso de ontem, considerando que o parágrafo único do art. 2º do decreto 25.267, de 28-7-48, que regulamentou a lei 283, reza que a «concessão de licença especial aos militares continuará a reger-se pelo decreto-lei 9.698, de 6-IX-46 (Estatuto dos Militares) no que não colidir com o disposto na lei 283 citada»; considerando que o artigo 34, letra «m», do mesmo Estatuto dos Militares diz que «são direito dos militares», entre outros, as «dispensas de serviço (comuns, trânsito, gala, nojo, instalação) e licença nas condições previstas em lei», aprovou o parecer do Departamento Geral de Administração e declarou não proceder a dúvida da Diretoria de Ensino do Exército, em face da clareza dos dispositivos legais, que asseguram o direito dos militares às dispensas do serviço, concedidas pelos seus chefes, diretores ou comandantes e «a priori» consideradas como faltas justificadas.

USO DE CONDECORAÇÃO

O general Zenóbio da Costa apresentou à Secretaria Geral da Guerra o diploma da medalha Ordem de Trujillo, no grau de Oficial, com que foi agraciado pelo presidente da República Dominicana.

DEMONSTRAÇÃO DE EDUCAÇÃO FISICA

O general Castrioto da Costa assistiu

(Continua na 2.ª pág. da 2.ª seção)

Nova derrota do comunismo alemão

Uma das mais bizarras ironias da história é o fato de revelar-se a Alemanha a qual Hitler se recomendara como último baluarte contra o comunismo, absolutamente imune a essa ideologia que, tanto nos países latinos da Europa como também nos eslavos, fêz grandes progressos.

As eleições do último domingo vieram provar, de novo, essa verdade. Realizaram-se, nêsse dia, na Renânia-Westfália, maior dos Estados da República Federal Ocidental, operações eleitorais para um duplo fim.

O primeiro foi aprovação ou recusa da Constituição, já aprovada pela Assembléia Constituinte e agora submetida ao prebiscito. A Constituição foi ratificada.

O segundo fim da votação foi a eleição dos membros do Parlamento da Renânia-Westfália. Nas eleições anteriores, de 1947, o Partido Comunista tinha alcançado 28 deputados. Desta vez, o número dêles desceu a 12. O comunismo perdeu quatro sétimos dos seus aderentes. Os seus 12 representantes significam pouco ao lado de 93 cristãos-democratas, 68 social-democratas e 26 liberais-democratas.

Está votação corresponde a uma declínio geral do Partido. O chanceler da Alemanha Ocidental, Adenâuer, propôs eleições gerais na Alemanha inteira. Os comunistas, alemães como também russos, opõem-se à realização de tais eleições na zona oriental.

Receiam que o fracasso comunista nas zonas ocidentais se repita, ainda mais acentuadamente, na zona russa. Pois os habitantes daquelas só ouviram falar do domínio russo. Os habitantes desta têm de aguentá-lo.

SPECTATOR

Notícias da Polícia Militar

DISPENSA DO SERVIÇO — PERMISSÃO

Ao recruta Ari de Sousa, foram concedidos 10 dias de dispensa do serviço, com permissão para ir ao Estado de Santa Catarina.

APRESENTAÇÃO DE OFICIAL

Apresentou-se no Estado Maior da Corporação, no dia 17 do corrente, o capitão da Polícia Militar do Estado de Alagoas, Sebastião Ribeiro de Carvalho, que veio a esta capital em visita a sua família.

PRAÇA PARA INSPEÇÃO DE SAÚDE

Para efeito de inspeção de saúde, deverão ser apresentadas no Serviço de Saúde, hoje, às 8h 30m, as seguintes praças:

— 3º sargento músico Durval Borges Leal. (Conclusão de licença); e,

— Soldados Fernando Rodrigues, Benigno Teixeira e Agnel Costa Reis. (Conclusão de licença).

GOZO DE FÉRIAS — PERMISSÃO

Ao 2º sargento Franklin de Sousa Ramos, foi concedida permissão para gozar na cidade de Nova Lima, Estado de Minas Gerais, as férias regulamentares relativas ao ano findo.

REQUERIMENTOS DESPACHADOS

Nos requerimentos abaixo mencionados, o Comando Geral exarou os seguintes despachos:

— dos soldados José Oliveira da Silva e Mário Correia de Araújo,, pedindo carteiras de identidade: — «Forneça-se-lhe mediante indenização do valor»; e,

— dos soldados João Batista da Cruz (2º) e soldado reformado Darci Antônio Pereira, ambos pedindo carteira de identidade: — «Forneça-se-lhe mediante indenização do valor».

NOTICIAS FORENSES

CONTINUARÃO A SER EXPLORADAS AS MARCAS "CAFÉ DE S. PAULO" E "CAFÉ DA CASA DE S. PAULO"

São, segundo a justiça, inconfundíveis — Quanto tempo ficará parado o elevador do Fôro Criminal? — Poderá vender bilhetes da Loteria Federal em território bandeirante — Tem novo juiz a 10.ª Vara Criminal — Termina no Supremo Tribunal Federal o dissídio contra 45 clubes de futebol — Outros julgamentos — Justiça Militar

M. Silva Gomes & Cia e Sociedade Moagens do Recife Ltda., de Pernambuco, intentaram ação ordinária anulatória do registro da marca «Café da Casa de S. Paulo», concedido pelo Departamento Nacional de Propriedade Industrial ao Consórcio Paulista S. A., com sede no largo da Carioca, por se assemelhou a mesmo com a marca «Café São Paulo», de propriedade dos autores.

Depois de longo tempo a questão foi decidida pelo juiz Artur Marinho, que considerou percuta uma parte da inicial e improcedente a restante. As firmas pernambucanas recorreram para o Tribunal Federal de Recursos, que negou provimento e ao recurso, tendo, posteriormente, rejeitado os embargos opostos a tal decisão. Assim, as marcas «Café de São Paulo» e «Café da Casa de São Paulo» continuarão a ser exploradas.

QUANTO TEMPO?

Faz hoje uma semana que o único e absoluto elevador do Fôro Criminal está parado.

As reclamações são inúmeras, por parte de advogados e funcionários, mas até agora nenhuma providência foi tomada.

As testemunhas e mesmo os juizes são obrigados a subir extensas escadas para o cumprimento de seus deveres o que provoca delongas e situações desagradáveis situações para os mais idosos.

Em geral, quando um elevador enguiça, são necessários, no mínimo dois meses para que o Tribunal de Justiça, por seu presidente, tome qualquer providência.

Por causa disto todos perguntam no fôro criminal: quantos meses ficará parado o elevador?

Se não nos trai a memória, o maior elevador do Palácio da Justiça ficou sem funcionar, de uma feita, quase seis meses. Será ultrapassado êste recorde?

PODERA VENDER BILHETES

A Sociedade Civil de Concessões Federais, com sede nesta capital, na qualidade de cessionária para a venda exclusiva de bilhetes da Loteria Federal em todo o território nacional, em virtude do decreto-lei n. 6.259, de 10 de fevereiro de 1944, vendo-se impedida de exercer suas atividades no território paulista, pela Portaria n. 42 do secretário de Segurança Pública do Estado de São Paulo requereu e obteve mandado de segurança do Tribunal do Estado bandeirante.

Baixou-se a portaria policial proibitiva no art. 144 da Constituição de São Paulo, que veda a exploração de qualquer loteria em todo o território estadual.

O tribunal paulista houve por bem considerar que o referido dispositivo feria o da Constituição Federal (art. 18, parágrafo 1.º), pelo que deu ganho de causa à companhia concessionária.

A Fazenda Estadual manifestou recurso extraordinário para o Supremo Tribunal Federal. Este, apoiado no parecer do então procurador geral da República, dr. Luis Galloti, decidiu não tomar conhecimento do recurso, ficando assim assegurada à Companhia concessionária a venda dos bilhetes de loteria federal.

NOVO JUIZ

Na tarde de ontem tomou posse no cargo de juiz de Direito do 10.º Vara Criminal o sr. Darci Roquete Vaz, que foi recentemente nomeado pelo presidente da República para o exercício daquela função.

Durante a solenidade da posse, falaram o desembargador Oliveira Sobrinho, presidente do Tribunal de Justiça do Distrito Federal, o Procurador Geral da Justiça, sr. Teodoro Artur e o advogado Wilton Azevedo, em nome da Ordem dos Advogados do Brasil e do Instituto dos Advogados. Ao ato compareceram pessoas do mais alto destaque no mundo forense desta capital.

DISSIDIO CONTRA 45 CLUBES

O Sindicato dos Empregados em Clubes, Federações e Confederações Esportivas do Rio de Janeiro, em petição de 20 de setembro de 1948, suscitou dissídio coletivo, de natureza econômica, contra 45 clubes de futebol, pedindo: «a) — decretação da tabela de aumentos de salários: b) — concessão de aumento sôbre a parte fixa do salário aos empregados que percebam salário misto: c) — garantia de salário fixo de Cr$ 600,00 aos empregados que percebam sòmente comissões: d) — aumento para os empregados horistas na base da tabela citada: e) — aumentos na base da mesma tabela para os atletas profissionais de futebol, vinculados por contrato aos clubes suscitados, assegurando-se a êsses atletas salário mensal, nunca inferior a Cr$ 1 500,00: f) — cálculo dos aumentos sôbre os salários de 31 de dezembro de 1947 e pagamento dos aumentos de 1.º de julho de 1948».

O Tribunal do Trabalho julgou procedente o dissídio, subordinando a concessão do aumento a sete cláusulas.

O Sindicato suscitante opôs embargos declaratórios ao acórdão, tendo o Tribunal declarado que a sentença se aplicava aos futuros contratos, isto é, que os empregados admitidos posteriormente ao dissídio, não poderão perceber salário inferior ao menor salário resultante da tabela fixada.

Inconformados, os clubes suscitados recorreram ao Tribunal Superior do Trabalho, que reformou em parte a decisão afirmando haver falta de representação do Sindicato para a categoria dos profissionais (atletas), excluindo, também, do acordão os empregados com contrato e prazo certo e decretando o aumento de 15% dos demais.

O Sindicato recorreu extraordinàriamente para o Supremo Tribunal, que decidiu, ontem, não tomar conhecimento do mesmo, confirmando o julgamento do Tribunal trabalhista.

VAI SER INCLUIDO NA FOLHA DO PESSOAL

O jovem José Lara Souto, de 18 anos, morreu em um desastre com um trem da Central do Brasil, o que deu motivo a uma ação promovida por seu pai, de quem era arrimo, para o fim de receber uma indenização mensal de quinhentos cruzeiros. O juiz de primeira instância deu provimento à ação e determinou o recolhimento ao Banco do Brasil de uma quantia que assegurasse ao autor o recebimento de juros mensais naquele valor. Recorreu a ré tendo o Tribunal Federal de Recursos dado provimento à medida para excluir da condenação os dez por cento para pagamento de honorários do advogado, e reformar a maneira de pagamento da pensão, que ficou sendo feita com a inclusão do nome do sr. Joaquim Souto Ferreira, na folha de pessoal (pensionistas) da Estrada de Ferro Central do Brasil.

ADMITIDOS OS EMBARGOS

Durante o Estado Novo, foi aposentado, com fundamento no art. 177 da «Constituição», o procurador Odilon César Nogueira, de S. Paulo. O Supremo Tribunal julgou prescrita a ação proposta contra a Fazenda pelo mencionado procurador. Oferecendo embargos a semelhante acórdão, o advogado Roberto Lira Filho demonstrou que, sòmente depois da queda da ditadura, poderia o funcionário perseguido recorrer à justiça, pois a reclamação administrativa não fôra sequer despachada pelo ditador. O ministro Edgar Costa admitiu os embargos.

SUPREMO TRIBUNAL FEDERAL

O Supremo Tribunal Federal julgou, ontem, os seguintes processos:

AGRAVOS DE INSTRUMENTO opostos por Trygve Jonanssen (D. Federal), Frigorífico Armour do Brasil S. A. (D. Federal), Roberto Fernandes Moreira (S. Paulo) Roberto Ruiton & Irmão (S. Paulo), negou provimento;

RECURSOS EXTRAORDINARIOS: de Antônio Masser Chaim (S. Paulo), deu provimento: do dr. Ulisses de Paula Eduardo (S. Paulo), de Guido Cé (Rio Grande do Sul), da Cia. Química «Morcia» Brasil S. A. (D. Federal), de Sarjeb Mendes (S. Paulo), de Celestina Antonieta Zanol Novela (S. Paulo), de Anacleto Ari Martini (Minas Gerais), dos Laboratórios Silva Araújo Russell S. A. (Mato Grosso), de José Felismino Moura (Minas Gerais), de Adolfo Mendes (Minas Gerais), de Alcenides de Sousa Lopes (D. Federal), do Banco Hipotecário e Agrícola do Estado de Minas Gerais (São Paulo), da Fazenda Nacional, em que é recorrida Comércio e Indústrias Brasileiras «Colombra» S. A. (D. Federal), de União, é recorrida a São Paulo, Exportadora e Agro-Pecuária S. A. (D. Federal), de Oto Zendor (Rio Grande do Sul), do Sindicato dos Empregados em Clubes, Federações e Confederações Esportivas e Atletas Profissionais do Rio de Janeiro (D. Federal) e da Padaria e Confeitaria «Brasileira» Ltda. (D. Federal), não tomou conhecimento: da Cia. de Carris, Luz e Fôrça do Rio de Janeiro (D. Federal), negou provimento.

JUSTIÇA MILITAR

ENCERRADOS OS TRABALHOS DA COMISSÃO DE INVENTÁRIO

A comissão de funcionários da Secretaria do Superior Tribunal Militar, constituída dos oficiais judiciários Alcides de Lima Furtado, presidente, Helmo de Azevedo Sussekind e Antônio José Gonçalves Rgra, encarregada de inventariar os bens existentes no Serviço de Contabilidade daquela alta Côrte de Justiça, deu, ontem, por terminada a missão que lhe foi confiada pelo ato n. 485, de 5 de maio último, apresentando ao almirante presidente do Tribunal extenso relatório dos trabalhos, depois de ter feito entrega ao novo diretor de Contabilidade dos valores e do material inventariados. Em consequência, os funcionários em apreço retomaram suas atividades, os dois últimos na Seção Judiciária e o primeiro na Seção Administrativa.

ATO DO PRESIDENTE DO S. T. M.

O presidente do Superior Tribunal Militar assinou, ontem, portaria concedendo ao oficial judiciário Cibele Cruzeiro Wagner, da secretaria respectiva, trinta dias de licença para tratamento de pessoa de sua família.

PROCESSADOS ENTRADOS NO S. T. M.

Deram entrada, ontem, na Seção Judiciária do Superior Tribunal Militar, em grau de apelação, os processos em que são réus: Raimundo Rebouças Maués, Arlindo Vicente de Sousa, Agostinho Leonicio da Costa, Henrique Charpinel Fróis, Natal M. Getúlio Batista, Lauro Garcia Ribas, Darci Pereira, José Nato Francisco da Conceição, Alipio das Neves, Miguel Saraiva de Queirós, Celso da Silva Ferreira e Jorge Albuquerque de Sousa. Todos êsses processos foram devidamente preparados e conclusos ao ministro presidente para distribuição.

O Direito Animado

Lacerda de Almeida

Nascido nos ativos rincões pernambucanos, disse dêle o dr. Alfredo Baltazar da Silveira, ao lhe fazer o elogio, dias atrás, em artigo de jornal. E foi dêsses rincões que Lacerda de Almeida ergueu vôo, feito bacharel pela Faculdade do Recife, até estabelecer pouso alto na capital da República.

Francisco de Paula Cavalcanti Lacerda de Almeida formou-se com a turma de 1872, que assistiu à morte de Trigo de Loureiro e ao preenchimento de sua cadeira por Meneses de Drumond. Sentiu, com os seus condiscípulos, que o direito civil procurava viração favorável em terra brasileira, e que Drumond, sucedendo na cátedra do Recife ao pai do direito civil no Brasil, esforçava-se já por lhe atenuar o ranço português. Não foi longe no intento, nem tampouco o discípulo, que se notabilizaria como civilista autor de muitas obras importantes.

Lacerda de Almeida, referido por Clóvis como "jurisconsulto de princípios sólidos e vasta erudição técnica, sôbre a base de uma apreciável cultura literária e filosófica" era contudo homem demais livresco para ser um inovador ou renovador. Livresco nem só porque reunia uma experiência intelectual acumulada dentro dos gabinetes, por que também não desamarrava sua cultura jurídica do fundo tradicionalista que lhe servia de base.

Foi, não obstante, autoridade na doutrina e mestre na cátedra, o que lhe valeu merecido conceito e extensa notoriedade. Se aludimos ao tradicionalismo de sua inteligência não apontamos a posição intelectual de um, mas de tôda uma geração, a que organizou o Código Civil. E' realmente espantoso que num meio onde tantas concepções se substituíam, até mesmo em outros campos do direito, o Código de 1916 seja tão filho de leite do velho direito português. O direito civil, em cem anos de vida independente, progredia em técnica mas não avançava uma conquista digna de nota.

Sob êsse ângulo da técnica avantajou-se o saber extenso de Lacerda de Almeida, que o faz ainda lembrado e atual na data do seu centenário.

SINIMBU

O LEITOR TAMBÉM OPINA

Alimentação na Marinha Mercante

Escreve o sr. Hildebrando Montarroyos:

«Lí há dias em um jornalzinho que circula pelas docas desta cidade que o exmo. sr. almirante diretor do Lloyd Brasileiro está inclinado a aumentar a etapa do rancho das guarnições dos navios de dezessete cruzeiros para vinte e cinco.

O dito jornal se congratula com a classe dos marítimos e felicita os comissários por tal iniciativa do sr. almirante acrescentando porém não ser «defensor dos comissários».

Esta pequena declaração é um atestado de covardia da redação de tal jornal e lamentàvelmente, por motivos extranhos, até agora não apareceu um desses jornalistas que «escrevem para marítimo ler» que apresentasse dêsse assunto o «lado direito».

Eu tambem quisera me congratular com a classe do marítimo do Lloyd Brasileiro pela feliz iniciativa do sr. almirante, que reconhecendo as vicissitudes do homem do mar, os seus sacrifícios, as suas condições de vida a bordo, escravos do trabalho por anos e anos, afastados do lar, com muito parcos recursos médicos, pontuais nas suas vigílias diurnas e naturnas em quaisquer condições atmosféricas, tencione amenizar tais sacrifícios com uma alimentação sadia o que, a meu ver, é um problema dos mais importantes para o homem do mar.

E' do conhecimento público e muito fácil de comprovar que a maioria dos marítimos brasileiros doentes ou aposentados são portadores de males do aparelho digestivo que só podem ser produzidos pela péssima qualidade e confecção dos alimentos nos navios.

Saiba o sr. almirante que outros aumentos da taxa já foram concedidos: vários estudos de cardápios foram feitos; muitas comissões já foram organizadas para resolverem sôbre o regime alimentar a bordo, e baseada nos mais modernos princípios de dietética a Diretoria de Marinha Mercante em data de 29-7-1947 expediu circular delineando instruções e organizando cardápios para serem obrigatoriamente observados pelas Emprêsas de Navegação.

Infelizmente, não sabe o sr. almirante que, para o mal do marítimo, da família marítima, da Marinha Mercante, do próprio Brasil, em flagrante desrespeito às leis, às autoridades e à Justiça, tais regulamentos nunca foram cumpridos e a sua divulgação tornase impossível pelo desaparecimento misterioso dos próprios originais.

Portanto, não basta aumentar a etapa para resolver o problema da alimentação sadia.

Sua excia. o sr. almirante diretor do Lloyd Brasileiro que tão boa vontade está demonstrando, poderá fazer aparecer e divulgar obrigatoriamente a bordo, para serem cumpridos, a citada «Circular da Diretoria da Marinha Mercante, assim como também o Boletim de Serviço «D-1» de 25-3-1947 e estará cooperando para destruir os focos de ódio e de possíveis voluntários às hostes comunistas.»

Os leitores que quiserem manifestar sua opinião sôbre assuntos ligados a interêsses da cidade ou de classes, poderão fazê-lo, dirigindo-se a esta seção. Os originais, devidamente assinados, devem ser, de preferência, datilografados em dois espaços, não ultrapassando de sessenta linhas.

NYLON — Aceitam-se meias para consêrto. DEPÓSITO CARBAR — Rua Gonçalves Dias, 74, sob., entre Ouvidor e Rosário.

Instituto de Raios X Dr. Nelson Miranda

Electrocardiogramas — Tomografias — Estômago em série, etc. Rua da Carioca 48, 1.º andar. (Elevador) entrada pela sapataria Insinuante. Tel.. 22-1525

BANCO DE CRÉDITO REAL DE MINAS GERAIS S. A.

— FUNDADO EM 1889 —

Sede: Juiz de Fora, Estado de Minas Gerais — Sucursais: Rio de Janeiro, Av. Rio Branco, 116 — Belo Horizonte, Av. Amazonas, 253.

Balancete das operações compreendendo as agências dos Estados de Minas Gerais, Distrito Federal, São Paulo, Paraná, Rio de Janeiro, Espírito Santo, Goiás e Bahia.

Em 31 de maio de 1950.

ATIVO

Caixa e Banco do Brasil		272.683.017,40
Títulos Descontados	1.111.944.090,30	
Empréstimos e outros créditos	949.358.091,20	2.061.302.181,50
Apólices, Ações e Debênture		46.773.285,80
Imóveis	67.502.540,30	
Móveis & Instalações	23.911.796,10	91.414.336,60
Contas de Resultado		51.038.529,90
Agências		990.325.565,50
Valôres em Garantia, em Penhor e outros		3.135.930.510,80
		6.649.467.427,50

PASSIVO

Capital e Reservas		151.000.000,00
Depósitos à Vista	1.514.977.760,50	
Depósitos à Prazo	661.525.994,00	2.176.503.754,50
Letras Hipotecárias e outras obrigações		57.639.991,00
Agências		1.026.768.962,00
Contas de Resultado		101.624.209,20
Valôres em Garantia, em Penhor e outros		3.135.930.510,80
		6.649.467.427,50

Juiz de Fora, 14 de junho de 1950 — Presidente: Sandoval Soares de Azevedo. Diretores: João Tavares Corrêa Beraldo, Luiz Camilo de Oliveira Neto, João Franzen de Lima, Odilon Duarte Braga — Contadôr: J. Azeredo Vieira, CRC, Nº 711. —

TEATRO MUNICIPAL

ADMINISTRAÇÃO GERAL ÂNGELO MENDES DE MORAIS

Grande Temporada de Arte Nacional

HOJE, QUARTA-FEIRA, DIA 21, ÀS 21 HORAS — HOJE

INAUGURAÇÃO DOS ESPETÁCULOS DE BAILADOS

Pelo CORPO DE BAILE do TEATRO MUNICIPAL, sob a direção da Coreógrafa TATIANA LESKOWA

Variações Sinfônicas — Música de Cesar Frank — Cenários de Mario Conde

Prometeu — Música de Leopoldo Miguez — Cenários de Mario Conde

BODAS DE AURORA — Música de Tchaikowsky — Cenários de Mario Conde

Danças Polovtsianas do «Príncipe Igor» — Música de Borodine — Cenários de Raymond Deshais

ORQUESTRA DO TEATRO MUNICIPAL

Regente: HENRIQUE SPEDINI — Diretor de cena: CARLOS MARCHESE

Bilhetes à venda — Isentos de sêlo.

TEATRO

Estréia de hoje

«OS FILHOS DE EDUARDO», NO FENIX, PELOS ARTISTAS UNIDOS

Henriette Morineau

Três, pròpriamente, são os autores de «Os filhos de Eduardo», que a companhia dos Artistas Unidos, dirigida por Henriette Morineau, levará hoje, à cena no Teatro Fênix, em primeira representação. Originalmente, tratava-se de uma peça norte-americana, intitulada «Love and learn», de Jackson e Bottomley, representada na Broadway. O francês Marc-Gilbert Sauvajon, especialista em diálogos cinematográficos, adquiriu os direitos da obra para o resto do mundo e procedeu a uma adaptação que, com o título «Les enfants d'Edouard» foi representada em Paris, no Teatro de la Madeleine. Teve a peça, nesse teatro, dez meses de representações consecutivas, aos quais se seguiram mais quatro meses no resto da França, onde a companhia a levou em excursão. O êxito triunfal da obra determinou, logo a seguir, sua representação em Londres, Milão e Roma. Entre nós, foi ela representada, durante dois meses, em São Paulo, pelo conjunto do Teatro Brasileiro de Comédia.

Última semana da curta temporada do Jardel

Devido ao próximo embarque, que se dará dentro de pouncos dias, e cumprindo disposições contratuais a Companhia Brasileira de Comédias vai encerrar esta semana sua curta temporada no Teatrinho Jardel. A última peça desta temporada e que é a última apresentação do elenco antes dêste seguir para Portugal, é a comédia de Paulo Magalhães, «A ditadora». Intervêm no original, Alma Flora, Déa Selva, Itala Ferreira, Pepa Ruiz, Arlindo Costa, Cazarré, Modesto de Sousa, Osvaldo Lousada, Rodolfo Arena e Rui Viana. Portanto, sòmente até domingo, teremos o conjunto que compõe a Companhia Brasileira de Comédias no Jardelzinho. Depois, a Companhia apurará os ensaios da peça de estréia em Lisboa.

Sucesso de «Pausa para espinafração»

No Teatro Follies de Copacabana, Lyson Gaster continua apresentando tôdas as noites, às 20 e 22 horas, a revista de Zâmara «Pausa para espinafração», cujo elenco tem merecido aplausos do público.

Temporada Katherine Dunham

Continua despertando aplausos, no Teatro República, a temporada de Katherine Dunham.

Katherine Dunham e sua companhia negro-americana oferece, diàriamente, naquela casa de diversões, espetáculos completos iniciados, sempre às 21 horas.

«A camisola do Anjo»

Aimée iniciará sua temporada, no Rival, a cinco de setembro e tem programada a original brasileira de autoria de Pedro Bloch e Darci Evangelista «A camisola do anjo». «A camisola do anjo» é uma comédia divertida, apresentando uma tese curiosa dentro de um enrêdo alegre e movimentado de inúmeras surprêsas, suspense e imprevisto.

A montagem de «A camisola do anjo» merecerá de Aimée um cuidado muito especial, pois a peça apresentará curiosos efeitos de luz, ruídos e música.

Últimas apresentações de «Na Copa do Mundo»

Com a chegada de tôdas as delegações para a disputa da Copa do Mundo e atendendo a pedidos, a Emprêsa Ferreira da Silva resolveu dar no Teatro João Caetano, nos próximos dias 24 e 25, as últimas e definitivas apresentações da revista de Luís Iglésias e J. Maia, «Na Copa do Mundo», numa apresentação de Colé e todo seu elenco.

Próximas estréias

«Olhos de veludo — No dia 30 do corrente, no Teatro João Caetano Emprêsária: Gilda Abreu.

* * *

«A história de uma casa» — No dia 23, no Teatro Serrador. Empresário: Luís Iglésias.

Exercite sua memória

LEITOR: Responda, mentalmente, às perguntas abaixo e em seguida confronte as suas respostas com as nossas, que serão publicadas amanhã:

10601 — Como se chamam as barras de metal fundido?

*

10602 — Por que se faz às vêzes referência aos "tesouros de Golconda"?

*

10603 — Que deus grego corresponde ao Baco romano?

*

10604 — Que tipo de embarcação é a "montaria"?

*

10605 — Qual é a diferença entre frutos deiscentes e indeiscentes?

—

AS CINCO PERGUNTAS DE ONTEM E AS RESPECTIVAS RESPOSTAS

10596 — Que era, em resumo, o tipo de Pacheco, criado por Eça de Queiroz? — Um indivíduo medíocre, nulo, que ganha fama de "grande talento" e, sem jamais demonstrá-lo, é alvo de enorme consideração, ocupando sempre altos postos.

*

10597 — Como se chama a dilatação de uma veia? — Flebectasia.

*

10598 — Qual é a doença de Heine-Medin? — A paralisia infantil, também chamada poliomielite anterior aguda.

*

10599 — Qual era o nome da "Gata Borralheira", no conto original de Perrault? — Cendrilhon, palavra francesa, que corresponde a Borralheira (amiga do borralho, cinzas do fogão); os ingleses fizeram Cinderel ou Cinderela.

*

10600 — Como era o primeiro nome do almirante inglês Nélson? — Horácio.

ESTENO-DACTILÓGRAFA

Precisa-se para escritório, com ordenado inicial de Cr$ 1.700,00 a Cr$ 2.000,00, à Avenida Nilo Paçenha, 155 — 7º andar — Sala 712.

AVISO

Informamos ao público em geral, que deixaram de fazer parte do corpo de produtores da SATURNIA CAPITALIZAÇÃO S. A., os srs. Lincoln Gagliasso e Alcides Dumas.

Rio de Janeiro, 21 de junho de 1950.

A DIRETORIA

CINEMATOGRAFIA

«Cante noutra freguesia»

«Everybody does it», da Fox, na linha do cinema Palácio. Direção: Edmund Gouldin. Elenco: Paul Douglas, Linda Darnell, Celeste Holm, Charles Coburn, Millard Mitchell, Lucille Watson, Jorn Hoyt, George Tobias. Produção: Nunally Johnson.

Depois do sucesso de Linda Darnell mais Paul Douglas como um casal simpático, em «Quem é o infiel?», o jeito era reuni-los de novo numa comédia. Pondo em ação inteligente plano, ajuntou-os Nunally Johnson, para que vivessem uma história naturalmente engraçada.

Mas se esta era natural, o mesmo não se dava com a direção de Goulding, que se caracteriza por um tom decadente. Falta-lhe o senso de harmonia, de ritmo, de melodia, que orientou muitos trabalhos seus em Hollywood. Agora, sem idéias, forçando comicidade, alongando motivos que de maneira alguma ficam bem quando se insiste neles, o velho cineasta despede-se da sua lira.

No fundo o assunto é o seguinte: Daris Boland, espôsa de um empreiteiro de demolições, é uma granfina que se mete a dar recitais de canto. Apavorado, o marido tudo faz por dissuadi-la da mania, e acaba, êle mesmo, virando cantor. Não sentiu o argumentista que tinha nas mãos material para fazer rir a humanidade inteira. Não soube captar a originalidade da idéia, para lhe dar uma feição pinturesca. Assim, muita situação humorística diferente e nova ou passa sem referência ou é repetida até cansar, quando não cai no mau-gôsto. Mas possui cenas contagiantes e irresistíveis (os ensaios vocais de marido e mulher — por exemplo).

Paul Douglas, que começara bem no «Quem é o infiel?» já citado, confirma o seu talento: atua com facilidade, põe uma máscara que convence, reveste uma expressão superior. Não se abafa, e abafa a banca. Celeste Holm vem a seguir, graciosa e hábil. Linda Darnell está passável. Os demais, satisfatórios.

COTAÇÃO: 2 — Sofrível.
RITMO — Irregular.
ENRÊDO — Aproveitável.
FOTOGRAFIA — Com lances de efeito.
INTERPRETAÇÃO: — Boa.

HUGO BARCELOS

Bette Davis em «Filha de Satanás»

O mais repugnante tipo de mulher intrigante é o que caracteriza a grande trágica Bette Davis no profundo conflito passional em que ama a Joseph Cotten e David Brian. Bette Davis aparece como a espôsa de Joseph Cotten, que é um médico pobre. Bette anseia viver entre o luxo e a riqueza que lhe oferece o riquíssimo David Brian... Emocinante, realístico e lógico é o desenlace dêste drama da Warner Bros., dirigido por King Vidor.

ESTOJO KERN

Vende-se desenho, regua de calcular e outros aparelhos, juntos ou separados ocasião — à rua do Rosário n. 145 — Sobrado

Uma nova aquisição da Universal

PEGGY DOW

Peggy Dow é a nova aquisição dos estúdios da Universal-International. Todos em Hollywood dizem que miss Dow é uma verdadeira felizarda pois anteriormente nunca houve uma estreante que fosse escolhida para o elenco de cinco grandes filmes trabalhando no lado de atores de mérito reconhecido.

Peggy Dow tirou esta fotografia especialmente para os festejos juninos e enviou especialmente para o «Diário de Notícias».

São estes os seus filmes: «Entre o amor e a morte» (Woman in Hidding) com Ida Lupino, Howard Duff e Stephen McNally, «Quando a noite desce» (Sleeping City) com Richard Conte e Coleen Gray, «Exortação» (Shake Down) com Laurence Tierney, Brian Donlev, e Howard Duff, «Harvey» com James Stewart e finalmente «Sangue acusador» (Undertow) com John Russell e Scott Brady.

Apenas ouviram falar

Os adolescentes de agora, que, ao tempo da Copa do Mundo de 1938 eram crianças de pouca idade e pràticamente não tomaram conhecimento do grande certame senão em simples conversas daí para cá, êsses mesmos que agora se emocionam ante a proximidade do Campeonato Mundial que terá por cenário o nosso país hão de receber por certo com a maior simpatia a notícia de que Gagliano Neto promoveu o lançamento e um interessantíssimo documentário cinematográfico que êle, Gagliano Neto, narra em comentário retrospectivo. Esse filme, «Copa do Mundo de 1938», que o cinema São José está exibindo em sessões matinais às 10 e 11 horas da manhã destina-se, principalmente, a essa enorme classe de torcedores. Também os saudosistas, os fans de Leônidas e suas bicicletas, Domingos da Guia e sua classe, e seus «penalties»...

«O meu maior amor»

Dana Andrews e Susan Hayward, numa cena de "O Meu Maior Amor".

Susan Hayward e Dana Andrews, seguidos por vários outros artistas de projeção, a exemplo de Robert Keith e Louis Wheeler imprimem ainda maior realce à história, verdadeira e maravilhosa ao mesmo tempo, da superprodução de Samuel Goldwyn, distribuída pela RKO Rádio Filmes, «O meu maior amor» (My Foolish Heart). E' êste um grande romance, repleto de belos instantes amorosos. «O meu maior amor» será exibido nos cinemas Plaza, Astória, Olinda, Parisiense, Ritz, Star, Colonial, Primor, Mascote e Hadock Lobo, a partir de, segunda-feira próxima.

Cinema na ABI

Gleen Ford, o «caso» de «Gilda», estará ainda hoje, nos 3 cines Metro, em «O ideal de uma vida» (The Doctor and the Girl), uma das «performances» mais sugestivas de sua carreira. Ao seu lado, como se sabe, aparecem Janet Leigh, Charles Coburn e Gloria De Haven. «O ideal de uma vida» é o romance de um jovem médico, mas nada tem a ver com a série de filmes em tôrno do jovem dr. Kildare, em tempos interpretada por Lew Ayres.

JUDY GARLAND TENTOU O SUICÍDIO

Fôra suspensa da Metro — Estado lisonjeiro

HOLLYWOOD, 20 (U. P.) — A Metro Goldwyn Mayer anuncia que a famosa atriz Judy Garland tentou suicidar-se, à noite passada. Acrescentou que Judy Garland tentou cortar a garganta com cacos de um copo.

Judy Garland havia sido suspensa sábado último pelo representante da Metro, Jack Atlas. Judy Garland tem 27 anos de idade. O médico que a atendeu, dr. Francis Ballard, declarou que a referida atriz sofreu apenas ferimento superficial. Ontem, às 18 horas, Judy Garland conferênciou com seu agente de negócio, sr. Carlton, com seu esposo, o diretor cinematográfico Vincent Minelli, e sua secretária Martie Tuttly, demonstrando grande nervosismo.

Depois, foi para seu quarto de banho, onde quebrou um copo e tentou cortar a garganta. Nêsse momento, Minelli, seu esposo, foi ao quarto de banho, convencendo-a a abrir a porta.

Judy Garland lamentou, então, ter tentado praticar o suicídio.

Judy Garland foi suspensa sábado último pela Metro por «causas justificadas». A medida foi motivada pela sua ausência aos ensaios do filme «Royal wedding» (Bodas reais).

Minelli declarou que a medida adotada pelo estúdio deixou sua esposa transtornada. Há pouco, em maio de 1949, Judy Garland havia sido suspensa também quando trabalhava no filme «Annie get your gun», cujo papel principal foi dado, depois, a Betty Hutton. Isto deixou Judy Garland completamente transtornada e durante todo êsse tempo mostrava-se pálida e enfermiça.

Esteve a famosa atriz, depois daquela primeira suspensão, no Hospital de Boston, onde se submeteu a exame médico. Depois disso, tomou alguns meses de férias, voltando há pouco tempo a Hollywood, para reiniciar os trabalhos no cinema.

Radio

Três assuntos

A Rádio Roquette Pinto, acompanhando os fatos da atualidade, criou um setor esportivo para transmitir os jogos do Campeonato Mundial, diretamente do majestoso estádio construído pela Prefeitura e recentemente inaugurado.

Trata-se de uma atividade inédita na emissora oficial e, por isto mesmo, vem merecendo um preparo cuidadoso e detalhado. Deverá a PRD-5 observar, nas transmissões esportivas, idêntico padrão aos demais trabalhos levados ao microfone. Os locutores encarregados das referidas transmissões, cuja coordenação caberá ao radialista Júlio Bruno de Queiroz, fizeram vários treinos em diversos campos de futebol, devidamente gravados em fita, para uma apreciação posterior, tendo como finalidade a fixação de um estilo sóbrio, amplamente informativo, mas sem vulgaridades. Os resultados foram animadores, esperando-se uma feliz estréia no próximo sábado, quando será irradiado o primeiro jôgo da "Copa Jules Rimet". Júlio Bruno de Queiroz e seus companheiros de equipe estão cientes da responsabilidade que lhes cabe. Os ouvintes da PRD-5 poderão, assim, acompanhar em todos os detalhes o importante acontecimento que tanto interêsse vem despertando em vários países, inclusive no Brasil.

A Rádio Tupi apresentou ontem, em uma transmissão especial, o Côro da Penitenciária do Distrito Federal, sob a direção do professor Osvaldo Barreto. Muito bom o programa, com músicas de Lorenzo Fernandez, Osvaldo, Vila-Lobos e outros de autores desconhecidos. "Meu limão, meu limoeiro" num arranjo a três vozes, teve magnífica interpretação, como os demais. Representa o Côro da Penitenciária um louvável esfôrço de seus dirigentes, digno de ser incentivado, pelo seu expressivo valor artístico. Nossos aplausos sinceros a êsse programa radiofônico da Tupi.

—

A emissora da Prefeitura está irradiando, às segundas, quartas e sextas-feiras, as 17h30m, as aulas de interpretação de Madalena Tagliaferro, que são realizadas no auditório do Ministério da Educação. O prestígio da consagrada mestra que é Madalena Tagliaferro, vem se refletindo nas ótimas lições que são, ao mesmo tempo, verdadeiros recitais pelas alunas que comparecem ao curso. Madalena, em cada frase, mostra a sua autoridade de artista, proporcionando aos ouvintes momentos valiosos de arte e cultura.

AS 17h 30m será transmitida pela PRD-5, Rádio Roquete Pinto mais uma aula do Curso de Alta Interpretação, pela professôra Magdalena Tagliaferro. — "Uma Carta para Você", crônica de Lúcia Benedetti, ao microfone da PRD-5. O professor Avena de Castro no seu habitual horário das 20h 45m em um recital de Citara, transmitido pela emissora da Prefeitura. "Teatro do Estudante" será apresentado na Rádio Roquete Pinto, novamente no horário das 22 horas.

* * *

"FOLHAS SOLTAS" é um programa-relâmpago que a Rádio Globo diàriamente irradia no horário das 20h 25m Alvaro Moreira, conhecido escritor e comentarista, focaliza um acontecimento qualquer da atualidade, e tece considerações em tôrno do mesmo. Gonzalo Amor estará novamente ao microfone da Rádio Globo, amanhã, às 21h 35m, quando o ouviremos em seu repertório selecionado de músicas portenhas.

* * *

DEVIDO ao início do Campeonato Mundial de Futebol no próximo sábado, 24 e como a Rádio Nacional vai transmitir tôdas as suas partidas, a serem realizadas aos sábados e domingos — o "Programa César de Alencar" passará a ser apresentado às sextas-feiras, das 13h 30m às 17h 30m, já a partir desta semana e enquanto durar o referido certame.

* * *

HOJE é dia de mais uma "Revista das quartas-feiras", às 21 horas, na Rádio Mayrink Veiga. Os "astros" e "estrêlas" da PRA-9 estarão reunidos nesse programa, redigido por Josué Fávaro.

* * *

OS PROGRAMAS em português de "A Voz da América", são os seguintes: Segundas a sextas-feiras: 21h 30m — Noticiário Mundial; 21h — A Opinião da Imprensa; 21h 45m Interlúdio Musical; 21h 50m — Comentário de Freitas Guimarães; 21h 55m Último Boletim de Notícias; e 22h Encerramento. Sábados: 21h 30m — Noticiário Mundial; 21h 38m — "Hit Parade"; 21h 57m — Último Boletim de Notícias e 22h — Encerramento. Domingos: 21h 30m — A Semana em revista; 21h 38m — "Concert Hall";

(Conclui na 3.ª pág. 2.ª seção)

IMPRESSOS EM 48 HORAS

Em alto relevo — Faz-se cartões de visita, participações de nascimento, casamento e luto. Convites para festas e formaturas, impressos para escritórios, para fins eleitorais. — Rua do Rosário, 151, 1.º andar, sala 4. Telefone: 43-4665.

Ouça Hoje

Honra ao Mérito

na

Radio Nacional

às 21,35

Um programa da

STANDARD OIL CO. OF BRAZIL

OS PROGRAMAS PARA HOJE

TEATROS

- COPACABANA - 27-0020. — «Helena Fechou a Porta...», às 21h30m.
- TEATRO DE BOLSO - «Adolescência», às 21 horas.
- CARLOS GOMES - 22-7581. Fechado.
- FENIX - 22-5403. «Os Filhos de Eduardo», às 21 horas.
- FOLLIES - «Pausa para espinafração», às 20 e 22 horas.
- GINASTICO - 42-4390. Fechado.
- GLÓRIA - 22-9146. «Jeremias e as Mulheres», às 20 e 22 horas.
- JOÃO CAETANO - 43-8477. «Na Copa do Mundo», às 20 e 22 horas.
- TEATRINHO JARDEL - «A vida tem três andares», às 20 e 22 horas.
- MUNICIPAL - 22-2885.
- RECREIO - 22-8164. Derci Gonçalves e sua Cia., às 20 e 22 horas.
- REGINA - 32-5817. «As Árvores Morrem de Pé», às 20h 45m.
- REPUBLICA - 22-0271. Cia de Katherine Dunham, às 20 e 22 horas.
- RIVAL - 22-2127. «Se o Guilherme Fôsse Vivo», às 20 e 22 horas.
- SERRADOR - 42-6442. «Ai, Teresa!», às 20 e 22 horas.
- CIRCO PAN-AMERICANO. — Diàriamente, às 20h45m. Aos domingos, matinée» às 14 horas — Vesperal às 17h30m. Sábados, «matinée», às 16 horas.

CINEMAS

CINELANDIA

- CAPITOLIO - 22-6788. Sessões Passatempo.
- IMPERIO - 22-9348. «Amor Selvagem».
- METRO - 22-5490. «O Ideal de uma Vida».
- ODEON - 22-1508. «O que a Carne Herda».
- PALACIO - 22-0838. «Cante Noutra Freguesia».
- PATHE' - 22-8795. «O Conde de Monte Cristo».
- PLAZA - 22-1097. «Confissão de Telma».
- REX - 22-6327. «Capitão Blood».
- SÃO CARLOS - 42-9525. Fechado para obras.
- VITÓRIA - 42-9020. «Nascida Para Amar».

CENTRO

- CENTENARIO - 43-8423 «Aquilo sim, era Vida».
- CINEAC-TRIANON - 42-6024. «Touros e Toureiros» (Documentário sôbre touradas) — «Ava Gardner x Mário Cabre» — «Valente por Acaso» — «Caçada de Tiro ao Vôo» — Esportivo — Desenhos — Notícias do Mundo.
- COLONIAL - 42-8512. «Confissão de Telma».
- ELDORADO - «Adeus, Mr. Chips».
- FLORIANO - 43-9074. «Tulsa».
- GUARANI - 32-5651. «Sangue e Prata».
- IDEAL - 42-1218. «O que a Carne Herda».
- IRIS - 42-1218. «Mestres de Baile».
- MEM DE SA' - «O Rádio da Morte».
- LAPA - 22-2543. «Querida Suzana».
- MODERNO - 22-7974. «Vida Apertada».
- OLIMPIA - 42-4988. «Ele e a Sereia».
- PARISIENSE - 22-0123. «Confissão de Telma».
- PRESIDENTE - «Onde as Palavras Morrem».
- PRIMOR - 43-6681. «Confissão de Telma».
- REPUBLICA - 22-0271. Fechado.
- RIO BRANCO - 43-1639. «Também Somos Irmãos».
- SÃO JOSE' - 42-0592. «Melodias da América».

BAIRROS

- ABOLIÇÃO - «Abbott e Costello em Hollywood».
- ALFA - 29-8215. «Um Verdadeiro Homem».
- ALVORADA - 27-2936. «Monsieur Vincent».
- AMERICA - «Nascida Para Amar».
- AMERICANO - 47-1203. Fechado para obras.
- APOLO - 48-4693.
- ASTORIA - «Confissão de Telma».
- AVENIDA - 48-1607. «Cante Noutra Freguesia».
- BANDEIRA - 28-7575. «Lua de Mel com Pimenta».
- BENTO RIBEIRO - «O Valentão da Zona».
- BIM - BAM - BUM - 30-3489. Variedades.
- BRAZ DE PINA - 30-4389. «O Segrêdo da Caixa».
- BORJA REIS - 28-8178. «Lenhadores de Improviso».
- CARIOCA - 28-7178. «O que a Carne Herda».
- CATUMBI - 22-3811. «Dupla do Outro Mundo».
- CHAVE DE OURO - «Sempre em meu Coração».
- CAVALCANTI - 29-8339. Fechado para obras.
- COELHO NETO - «O Anjo e o Malvado».
- COLISEU - 29-8753. «Onde as Palavras Morrem».
- CRUZEIRO - 49-4651. «Águas Sangrentas».
- CRUZ E SOUSA - «Acossado».
- EDISON - 29-4449. «O Rádio da Morte».
- ESTÁCIO DE SA' - 32-2023. «O Delito».
- FLORESTA - 26-6257. «Senador Indiscreto».
- FLUMINENSE - 28-1404. «Onde as Palavras Morrem».
- GRAJAU' - 38-1311. «Lua de Mel com Pimenta».
- GUANABARA - 26-9836. «Missão Adorável».
- IPANEMA - 47-3806. «O que a Carne Herda».
- IRAJA' - 29-8330. «Alma Negra».
- JOVIAL - 29-8330. «Um Beijo no Escuro».
- LUX — (Marechal Hermes). «Monstro de um Mundo Perdido».
- MADUREIRA - 29-8733. «Cante Noutra Freguesia».
- MARANHÃO - «O Rei das Selvas».
- MARACANA - 48-1910. «Aungas no Deserto».
- MASCOTE - 29-0411. «Confissão de Telma».
- MEIER - 29-1222. «Sagrado e Profano».
- MODELO - 29-1578. «O Esconderijo».
- METRO - COPACABANA — «O Ideal de uma Vida».
- METRO - TIJUCA - 48-8840. «O Ideal de uma Vida».
- MODERNO — (BANGU). «Solteiros em Lua de Mel».
- MONTE CASTELO - 29-8250. «Amor Selvagem».
- NACIONAL - 26-6072. «A Última Carrozella».
- NATAL - 48-1180. «A Mulher que Voltou».
- OLINDA - 48-1032. «Confissão de Telma».
- ORIENTE - 30-1311. «Uma Noite de Horror».
- PALACIO VITORIA - 48-1971. «A Dama de Tanger».
- PARA TODOS - 29-5191. «Melodias da América».
- PARAISO - 30-1000. «Tem que ser Você».
- PAROQUIAL E JOSE' (Santa Cruz). «Casablanca».
- PAROQUIAL (Del Castilho). «Tragédia no Circo».
- PARQUE PRARU - «Pecadora Arrependida».
- PENHA - 30-1121. «O Homem dos meus Amores».
- PIEDADE - 29-6532. «Uruns».
- PIRATINI - (Rua Bela). Variedades.
- PIRAJA' - 42-2668. «Uruns».
- PROGRESSO - «Marido mal assombrado».
- PILAR - 49-8201. «A Morte Estava a Espreita».
- POLITEAMA - 25-1113. «Adagas no Deserto».
- RAMOS - 30-8320. «A Menina Crescida».
- QUINTINO - 30-8320. «O Escolhido».
- REAL - 29-3167. «Dama, Valete e Rei».
- RIDAN - 49-1633. «Melodias da América».
- RIAN - 47-1114. «Cante Noutra Freguesia».
- RIO - TIP - TIN - 49-3489. «Traficantes da Morte».
- RITZ - 37-2244. «Confissão de Telma».
- ROULIEN - 49-5691. «Festa Brava».
- ROSARIO - 30-1889. «Esse Impulso Maravilhoso».
- ROXY - 27-8245. «Nascida Para Amar».
- SANTA CRUZ - «Os Sinos de Santo Angelo».
- SÃO LUIZ - 25-7679. «O que a Carne Herda».
- SANTA CECILIA - 30-1823. «Atavismo».
- SÃO CRISTOVÃO - 48-4926. «O Pirata».
- SÃO JORGE - «Maria da Graça», «Longe dos Olhos».
- SÃO GERALDO - (OLARIA). «Águas Americanas».
- SANTA HELENA - 30-2668. «Esse Impulso Maravilhoso».
- STAR - 26-2250. «Confissão de Telma».
- TIJUCA - 48-4519. «Um Beijo no Escuro».
- TODOS OS SANTOS - 49-0300. «Lobo Solitário no México».
- TRINDADE - 49-8338. «No Tempo das Diligências».
- TROPICAL — (ANCHIETA). «Monstro de um Mundo Perdido».
- VAZ LOBO - 29-9198. «Vênus, Deusa do Amor».
- VELO - 48-1381. «Tosca».
- VILA ISABEL - 38-1310 «Missão Adorável».

ILHA DO GOVERNADOR

- GUARABU - «A Mão do Diabo».
- JARDIM - «Esquina da Vida».
- ITAMAR - «Corpo e Alma».

NILOPOLIS

- NILOPOLIS - «Joana D'Arc».
- IMPERIAL - «Esquina da Vida».

CAXIAS

- CAXIAS - «Ternuras da Infância».
- SANTO ANTONIO - «Califórnia».

NOVA IGUAÇU

- VERDE - «Muralhas Humanas».

NITERÓI

- EDEN - «O Último Refúgio».
- ICARAI - «Nascida Para Amar».
- IMPERIAL - «Coração Prisioneiro».
- ODEON - «Amor Selvagem».
- PALACE - «A Bela Ditadora».
- RIO BRANCO - «A Vela de Kumaon».
- SÃO JOSE' - «Dama, Valete e Rei».

PETROPOLIS

- D. PEDRO - «Fugindo ...
- Amor».
- PETROPOLIS - «Viver ... só vez».
- CAPITOLIO - «Quando ... o Amor».
- CORREIAS.
- PEDRO DO RIO.
- ITAIPAVA.
- SANTA TEREZA - «O E... VILA MARITI
- GLORIA ... VOLTA REDONDA
- SANTA CECILIA - «... a Gostosona».

AVISO

Pedimos aos senhores gerentes de cinemas que nos comuniquem com a necessária antecedência as alterações dos respectivos programas, a fim de evitar que o público seja mal informado sôbre os filmes em exibição. — Tel.: 42-2010, ramal 9, das 16 às 18 horas.

O Camondongo Mickey — *Faça do DIARIO DE NOTICIAS o seu jornal* — Por Walt Disney

Pequenas Tragédias Conjugais — *O DIARIO DE NOTICIAS é um jornal para as elites de tôdas as classes sociais* — Por Jimmy Murphy

O Marinheiro Popeye — *Faça do DIARIO DE NOTICIAS o seu jornal* — Por E. C. Segar

TELEFONES MAIS ÚTEIS

Pronto Socorro: Pôsto Central — 42-2121; Méier — 29-0033; M. Couto — 27-6097; G. Vargas — 30-2280; C. Chagas — M. Hermes 606; R. Faria — C. Grande 666; Pedro II — S. Cruz, 271.
Corpo de Bombeiros: Pôsto Central — 22-2044; Est. Marítima: — 43-0581.

Aqui tem o leitor a relação dos telefones mais úteis, que o livrarão das dificuldades mais urgentes:
Queixas e Reclamações do "Diário de Notícias": — 42-2910 — R. 9.
Delegacia de dia: — Telefone: — 42-9614
Polícia Civil — Rádio-Patrulha: — 32-4242; Del. Econ. Pop.: — 22-2303.
Reportagem de Polícia do "Diário de Notícias": — 42-2910 — R. 16

Diário de Notícias

SEGUNDA SEÇÃO

Quarta-feira, 21 de junho de 1950

Há abundância de jornais? Queixa-se o leitor de não saber como, entre tantos, escolher e preferir o que lhe convenha? E' simples. Disponhas-e a fazer uma seleção judiciosa, e aquêle que lhe proporcionar maior soma de conhecimentos úteis e de informações honestas ficará sendo, infalivelmente, o seu jornal.

Sustado pela Justiça o leilão de 10.000 relógios

Prestará informações à Justiça a autoridade aduaneira

Conforme tivemos ensêjo de noticiar, devia realizar-se, ontem, mais um importante leilão na Guardamoria da Alfândega do Rio de Janeiro, no qual seriam vendidos cêrca de 10.000 relógios apreendidos por fiscais daquela repartição, no dia 20 de janeiro do ano em curso. A mercadoria pertencia ao cidadão polaco Leib Schidlon aqui chegado naquela data e fôra relacionada como sua bagagem.

Ontem, precisamente as 9h15m, quando devia ter início o leilão, apareceu um oficial de Justiça, portador de uma ordem do juiz Raimundo Ferreira de Macedo, determinando fôsse sustado o leilão até o pronunciamento da Justiça, perante a qual o proprietário dos relógios acusado de contrabadista, impetrara mandado de segurança, sob a alegação de que a apreensão fôra ilegal.

Quando estivemos, ontem, na Guardamoria, já se encontravam dezenas de pessoas aguardando o início dos trabalhos, vendo-se também os advogados do s. Schidlon, srs. Gabriel Vivácqua e Osvaldo Pinto de Oliveira. Ambos estavam muito entusiasmados com o primeiro êxito da contenda em defesa do seu cliente, tendo o dr. Vivácqua declarado à reportagem, entre outras coisas o seguinte:

— «O que se verificou foi má interpretação das autoridades aduaneiras. E' notória a honestidade do inspetor da Alfândega, sr. Eurico Serzedêlo Machado. Mas o seu excesso de zêlo pelas questões aduaneiras e o completo acatamento que dá aos atos dos conferentes, criam situações falsas. O meu cliente, sr. Leib Schidlon, praticou o que se chama imigração de capitais, rigorosamente dentro da lei. Veio para o nosso país, com todos e tudo. Para isso obteve autorização, na Europa, do seu govêrno, e do nosso serviço consular. Imigrou para o Brasil com sua gente e seus bens. Na Europa declarou com que saia e aqui chegando declarou rigorosamente tôda sua bagagem. Portanto, êle não infringiu nenhuma lei em vigor.

O probo e destemeroso juiz da Fazenda Pública, dr. Raimundo Ferreira de Macedo, após minucioso estudo do mandado de segurança por nós impetrado concedeu a medida, com luminosa visão jurídica, econômica e social. Reconheceu as condições legais do meu cliente. Aumentou e amparou a arrecadação, pois a Alfândega, recebendo os impostos, apurará muito mais do que fazendo leilão das mercadorias. Como é do conhecimento público, os leilões dessa natureza beneficiam, majestosamente, por lei, alguns funcionários O juiz da Fazenda Pública, concedendo a medida legal, consolidou a doutrina social que manda dar apoio àqueles que trazem para o nosso país seus braços e seus bens.

Finalizando disse ainda o sr. Gabriel Vivácqua:

— «Estou contente com os re-

(Conclui na 2.ª página)

Leitos, enxovais e sanatórios-modêlo, algumas das realizações do S. N. T. nos últimos quatro anos

Resumindo as realizações do Serviço Nacional contra a Tuberculose, o sr. Rafael Paula de Sousa, seu diretor, fêz, ontem à tarde uma exposição à imprensa — Presente o ministro interino da Educação, autoridades sanitárias, médicos e funcionários do S. N. T.

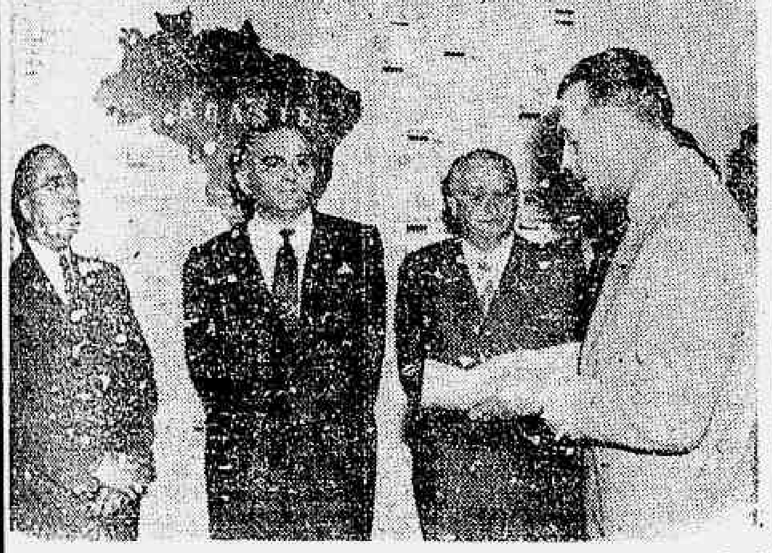

Dois aspectos da instalação da mostra dos trabalhos realizados pelo Serviço Nacional de Tuberculose.

Como parte integrante do Curso de Organização Hospitalar, em funcionamento no Rio, por iniciativa do Ministério de Educação e Saúde, inaugurou-se ontem à tarde, na sala de exposições do Palácio da Educação a exposição promovida pelo Serviço Nacional de Tuberculose a fim de melhor esclarecer o público, através da imprensa e outros veículos de divulgação, sôbre o grande flagelo, bem como os principais meios de combatê-lo ao mesmo tempo em que oferece uma visão detalhada do que vem fazendo aquêle serviço, desde que foi oficialmente criado, em favor dos milhões de brasileiros vitimados pelo bacilo de Koch.

CÊRCA DE 6.000 LEITOS FORAM INSTALADOS, NOS ÚLTIMOS QUATRO ANOS

Inaugurando a exposição, falou inicialmente, o sr. Rafael Paula Sousa, diretor do S. N. T., que fêz um relato detalhado das dificuldades que a campanha contra a tuberculose vinha experimentando, bem como as vitórias conseguidas, que, são, realmente, dignas de nota. Segundo o diretor do S. N. T., que se fazia acompanhar dos srs. Eduardo Rios Filho, ministro da Educação interino, Roberval Cordeiro de Farias, diretor do D.N.S. e Ernesto S. Campos, ex-ministro daquela pasta, no govêrno Linhares, o país possui atualmente 13.000 leitos para tuberculosos, dos quais, cêrca de seis mil foram inaugurados depois da criação do Serviço Nacional contra a Tuberculose. Além dos 10.000 leitos que o govêrno federal se propôs a construir, através da campanha, esta tem assegurado recursos à terminação de muitos outros, cuja construção é esperada para breve. Para se poder calcular o esfôrço despendido pela campanha, neste setor, basta lembrar — afirmou o sr. Rafael Paula Sousa — que, em 1946, ao ser instituída a Campanha Nacional contra a Tuberculose, o número de leitos em todo o país atingia a soma de 4.583 leitos, com 2.540 instalados e 1.395 em funcionamento. Atualmente, com a ajuda oficial, êstes números ascenderam a 15.202 leitos, 5.977 instalados, 3.847 em funcionamento, e os restantes em vias de instalação.

OS DISPENSARIOS

A seguir, focalizando o problema dos dispensários e a sua importância, o diretor do S. N. T. frisou que, dos 57 dispensários ora existentes no país, a campanha instalou e aparelhou 27, sobretudo, em matéria de assistência radiológica. No Distrito Federal, o Serviço, em cooperação com a Prefeitura, instalou um dispensário-modêlo, que serve de padrão aos demais, a serem instalados noutras partes do país. Só no ano passado, o dispensário-modêlo efetuou 289.852 Abreugrafias, contra 38.000 nos anos de 1943-1945.

CONTRIBUIÇÃO DA AFA

Frisou, ainda, em sua exposição à imprensa, o diretor do S. N. T., a contribuição espontânea prestada pela Ala Feminina Auxiliar, na luta contra a tuberculose. Trata-se de uma sociedade de fins caritativos e sociais, constituída por um grupo de senhoras cariocas. Conta hoje, a ALA, com 52 núcleos matrizes e 150 sub-núcleos, além dos que estão instalados nos Estados. A ALA tem se empenhado, patriòticamente, na confecção de enxovais para os sanatórios em construção, aos quais já foram entregues 17.444 peças. Terminou o sr. Rafael Paula Sousa a sua exposição, focalizando o corajoso trabalho das senhoras componentes da ALA em favor da Campanha contra a Tuberculose e ilustrando êsse trabalho desinteressado com o seguinte fato: para a inauguração do sanatório que o govêrno está construindo na estrada Velha, em Jacarepaguá, a ALA comprometeu-se a entregar cêrca de 1.400 enxovais para leitos.

Finda a exposição do diretor do S. N. T., o ministro da Educação interino, sr. Eduardo Rios Filho, percorreu demoradamente os diferentes «stands» alusivos às realizações do govêrno, no setor da tuberculose, tendo palavras de estímulo e agradecimento a todos os presentes — médicos, diretores e funcionários que colaboram na importante iniciativa.

COMPRA-SE TUDO
Geladeiras, Aspiradores, Máquinas, Motores, Ventiladores, Cristais, etc — Casas completas. Paga-se bem.
Tel.: 43-9517 e 43-7830

UM BANCO DO POVO
Garantia e Segurança

CONTA «TRABALHISTA»
até Cr$ 10.000,00
8% ao ano
Abra sua conta
PAGUE COM CHEQUES
Travessa do Ouvidor, 28

PERDEU-SE
Um cachorro talhe médio, côr preta com patas amarelas, pêlo encaracolado, atende pelo nome de Pom-pom. Gratifica-se a quem der informação de seu paradeiro, telefonar para 26-5398, rua David Campista 103 — Apto. 102 — Botafogo.

DECLARAÇÃO
Declaro para os fins de direito, que as cautelas abaixo mencionadas, da Companhia Siderúrgica Nacional, de minha propriedade, foram extraviadas, tornando-se por isso, sem efeito os referidos títulos: Cautela n.º 23124; 1 ação nº 1285616; Cautela nº 23125: 4 [illegible]
Rio de Janeiro, 20 de junho de 1950.
[illegible]

Encerradas as comemorações do 3.º aniversário da administração municipal

Inauguradas, ontem, a garage subterrânea da Esplanada e o conjunto residencial de Pedregulho

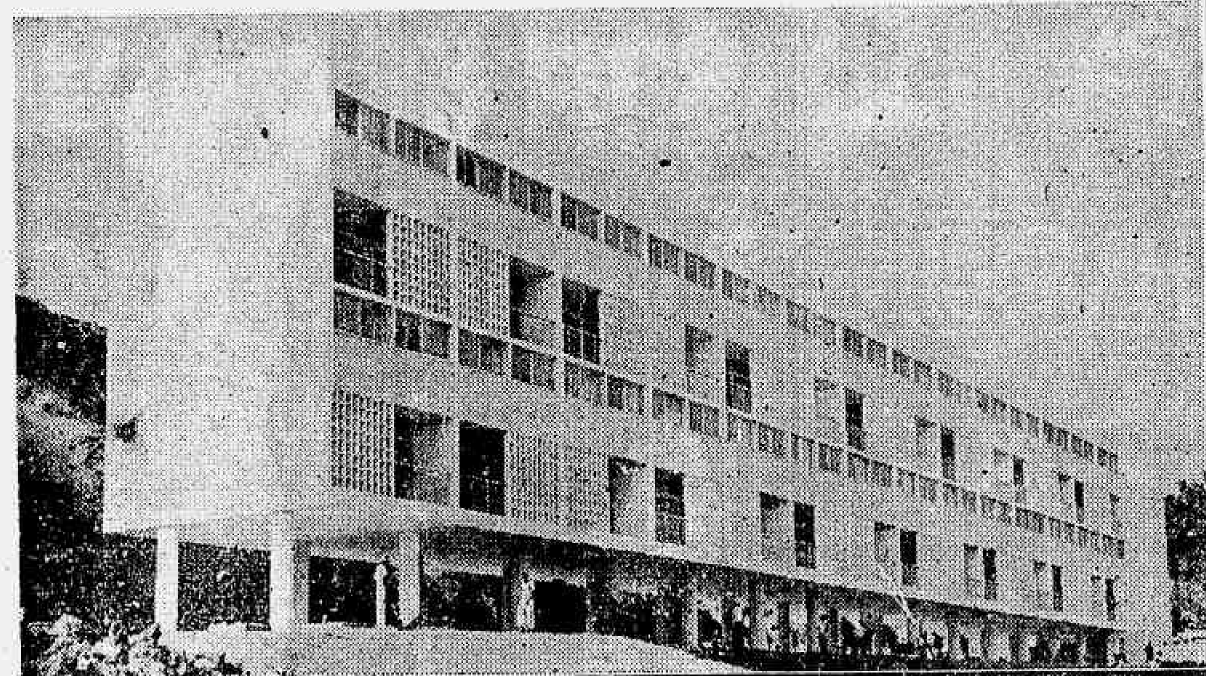

Ao alto, um aspecto do conjunto residencial de Pedregulho, ontem inaugurado; e, em baixo, o presidente da República percorrendo a garage subterrânea, em companhia de outras autoridades.

Encerrando as comemorações do 3º aniversário da administração municipal, o presidente da República inaugurou, na manhã de ontem, a garage subterrânea situada na esplanada do Castelo, sob a estátua do Barão do Rio Branco, com capacidade para 90 automóveis e dotada de ar condicionado.

O CONJUNTO DE PEDREGULHO

A seguir, o prefeito dirigiu-se ao bairro de São Cristovão procedendo a inauguração e entrega aos serventuários municipais do conjunto residencial de Pedregulho.

O conjunto residencial, além de uma escola primária, está dotado de um mercadinho, ambulatório, padaria e um ginásio para a prática de educação física e de esportes, e dentre em breve passará a contar com uma piscina.

Falou a diretora do Departamento de Habitação Popular, sra. Carmem Portinho, saudando o prefeito, que respondeu agradecendo.

A sra. Deborá Mendes de Morais foi, nessa ocasião, convidada a descerrar a bandeira que cobria a placa comemorativa.

A seguir, o prefeito fêz a entrega da chave ao primeiro morador, sra. Rute Ribeiro Borges, mãe de oito filhos, a qual tambem discursou. Em seguida, foram entregues mais duas chaves aos srs. Gumercindo Soares Menezes e Sebastião Nunes.

OUTRAS INAUGURAÇÕES

A parte da tarde, o prefeito, acompanhado de sua comitiva, entregou ao tráfego a duplicação da avenida Brasil, entre o canal do rio Faria e avenida New York. Após percorrer a nova avenida, o prefeito recebeu honras militares do 1º Batalhão de Carros de Combate sediado nas proximidades;

A seguir, inaugurou a estrada com quatro quilômetros que liga o Galeão a Ribeira, onde foi homenageado por parte da população da Ilha do Governador. Depois, rumou para Honorio Gurgel, lançando a primeira corrida de concreto no Reservatório que recebeu o nome de «Prefeito Mendes de Morais», homenagem do corpo técnico do Departamento de Aguas e Esgotos. O reservatório terá capacidade para 17 milhões de litros de água e servirá para reforçar o abastecimento nos subúrbios de Honório Gurgel, Coelho Neto, Bento Ribeiro e adjacências.

Por último, foi inaugurada a nova pavimentação das ruas 17 de Fevereiro, Palm Pamplona e Dr. Cotrim, nos subúrbios da Leopoldina.

Serão julgados hoje dois bicheiros

Trocaram tiros de revólver e feriram várias pessoas — Condenado na sessão de ontem, o comerciante obteve «sursis»

Na sessão de hoje, serão julgados os contraventores do "jôgo do bicho" Manuel Martins, vulgo "Manduca", e Antônio Merola, vulgo "Barata".

Refere a denúncia que, no dia 30 de junho do ano pasado, cêrca das 17 horas, na "Galeria Cruzeiro", os acusados se agrediram mutuamente a tiros de revólver. "Manduca" não sofreu lesão corporal, mas teve o paltó que vestia atingido por projétil de arma de fogo. "Barata" sofreu lesões corporais.

Em virtude do intenso movimento de pessoas no local do crime, foram atingidas pelos tiros: Alberto de Castro Pinto, Sadi de Carvalho e Antônio Mendes.

OBTEVE "SURSIS" O COMERCIANTE QUE TENTARA MATAR O PALHAÇO

Na sessão de ontem, no Tribunal do Júri, foi julgado o comerciante Antônio Monteiro Ramos, acusado de haver tentado matar a tiros de revólver o palhaço de circo Marcolino Pereira.

O crime ocorreu no dia 2 de fevereiro último, no Campo de Santana. Tendo obtido do acusado um empréstimo para realizar espetáculos teatrais, a vítima teria se apoderado de mais de 100.000 cruzeiros, negando-se, depois, a prestar contas. Após discutirem em frente à Casa da Moeda, acusado e vítima se empenharam em luta corporal. A seguir, o acusado, empunhando um revólver, fêz disparos contra o seu adversário, atingindo-o nas costas.

A sessão foi presidida pelo juiz Bandeira Stampa. Instalados os trabalhos, foi sorteado o Conselho de Sentença, que ficou compôsto pelos seguintes jurados: Luís Pedro Gomes, Eliezer Montenegro Magalhães, Francisco de Sousa Brasil, Atílio Milano, Júlia Lisboa Figueira de Melo, Léo de Alencar e Romero Estelita.

A acusação estêve a cargo do promotor Cordeiro Guerra, que concordou com o pedido da defesa, entregue ao advogado Celso Nascimento, no sentido de ser desclassificado o delito para lesão corporal, sob o fundamento de haver o acusado desistido da execução do crime de homicídio, após os primeiros disparos.

Findos os debates, os jurados votaram negando o quesito relativo à intenção homicida. O juiz fixou a pena em quatro meses de detenção, concedendo ao réu o benefício do "sursis".

Ontem mesmo o comerciante Antônio Monteiro Ramos foi pôsto em liberdade.

Naufragou o iate a motor

O gabinete do ministro da Marinha distribuiu a seguinte nota:

«O agente da Capitania dos Portos da Bahia, em Belmonte, comunicou ao Estado Maior da Armada que o iate a motor «Carvalhos», que procedia do Rio com destino a Ilhéus, naufragou na altura de Itaquesia. Não houve vítimas. Foi aberto inquérito para apurar a causa do naufrágio».

Majoradas as aposentadorias e pensões mantidas pelos Institutos e Caixas

Íntegra da lei sancionada pelo presidente da República

Dispondo sôbre majoração das aposentadorias e pensões mantidas pelos Institutos e Caixas de Aposentadorias e Pensões, o presidente da República sancionou o seguinte decreto do Congresso Nacional:

— «Art. 1º — As aposentadorias e pensões, mantidas pelos Institutos e Caixas de Aposentadoria e Pensões em vigor até a publicação desta Lei, terão majoradas as prestações que se venceram posteriormente à mesma data, de acôrdo com a seguinte tabela:

Aposentadorias:

Prestações mensais: até Cr$ 700,00, inclusive; majoração, 50% com o aumento mínimo de Cr$ 300,00.

Prestações mensais: de Cr$ 700,00 exclusive, em diante; majoração, Cr$ 400,00.

Pensões:

30% sôbre as atuais pensões, com o aumento mínimo de Cr$ 150,00 e máximo de Cr$ 200,00.

Parágrafo único — Para o efeito do disposto neste artigo as prestações de pensão serão calculadas para o conjunto inicial de beneficiários de um mesmo associado ou segurado, cancelando-se, em seguida, as cotas relativas aos que perderem direito ao benefício.

Art. 2º — A majoração, a que se refere o artigo anterior, não se aplica às aposentadorias e pensões concedidas de acôrdo com a Lei n. 593, de 24 de dezembro de 1948.

Art. 3º — O limite máximo de contribuição para os Institutos de Aposentadoria e Pensões, se assim o requererem os beneficiários, será o correspondente a dez (10) vezes o salário mínimo de maior valor vigente no país e ficará elevado, nessa proporção, o limite máximo dos benefícios a conceder, observados os coeficientes em vigor.

Art. 4º — A presente Lei entrará em vigor na data da sua publicação, revogadas as disposições em contrário.»

Será cassada, hoje, provàvelmente, a suspensão do sr. Hilton Santos

Segundo informações recebidas por aquela C'rte, o presidente do IAPETC já teria exibido os documentos secretos

A primeira fundação a prestar contas de seu patrimônio — Concessão de montepio a filho varão que se tornou inválido depois da morte do pai — Consultas, créditos, pagamentos e aposentadorias registrados ontem

O Tribunal de Contas reuniu-se, ontem, em sessão ordinária de fiscalização financeira, na qual tomaram parte os ministros Joaquim Coutinho, Oliveira Lima, Alvim Filho, Olegário Bernardes, Bueno Brandão, Rogério de Freitas e Ernesto Claudino, funcionando como representante do Ministério Público o procurador Cunha Melo.

O T. C. CASSARA'

Já ao fim dos trabalhos de ontem, chegou ao Tribunal a comunicação de que fôra cumprida a decisão que suspendera o sr. Hilton Santos da presidência do I. A. P. E. T. C.

Pouco antes, recebera aquela Côrte a informação de que o responsável punido já havia entregue ao inspetor de previdência, encarregado de o fiscalizar, os documentos pedidos pelo Tribunal e cuja sonegação dera origem à suspensão.

À vista dessas informações, provàvelmente, na sessão de hoje, será tornada sem efeito a sanção, visto que fôra estipulado que ela desapareceria com o cumprimento da diligência ordenada pelo Tribunal.

Entretanto, não se pode antecipar qualquer conclusão, pois é possível que algum ministro entenda não terem ainda sido cumpridas tôdas exigências.

A PRIMEIRA FUNDAÇÃO

No processo de prestação de contas da Fundação Osório, o procurador Cunha Melo emitiu minucioso parecer exaltando a prestimosidade com que os dirigentes daquela entidade de assistência aos órgãos militares atendera ao apêlo do Tribunal.

Esta foi a primeira fundação a cumprir o dever constitucional de prestar contas do seu patrimônio.

MONTEPIO A FILHO VARÃO

O representante do Ministério Público emitiu, ainda ontem, o seguinte parecer, de grande destaque doutrinário e que visa tornar mais efetiva a previdência social:

"A ESPÉCIE: Pensão de montepio [illegible] filho varão que se invalidou depois da morte do pai, mas antes de atingir a maioridade.

A pensão foi [illegible]. Pelo [illegible] de fls. 36, depois de provada a invalidez e da data em que o mesmo se verificou, [illegible]

[illegible]

retor inclina-se pela recusa do registro à concessão.

Não tem, porém, êsse parecer o menor fundamento.

Ademais, repelem-no os sentimentos de humanidade que devem prevalecer na interpretação e aplicação das leis de assistência social.

A espécie, realmente, deve decidir-se à vista do art. 17 do decreto-lei n.º 22.414, de 30 de janeiro de 1933, onde se lê:

"Não perdem a pensão os filhos varões maiores

que sejam *inválidos ou interditos*".

Daí, não há por onde concluir-se que a invalidez dos referidos filhos varões que se quis proteger, garantindo-lhes a continuidade da pensão depois dos 21 anos, seja sòmente

a invalidez contemporânea da data do óbito do contribuinte.

O que a lei quis proteger foi a situação de

invalidez preexistente à maioridade.

Pouco importa a data em que a invalidez se verificou: se antes ou depois do falecimento do contribuinte.

Basta que ela se verifique e exista quando do implemento dos 21 anos.

Nem a lei poderia estabelecer uma distinção, que seria odiosa e desumana, entre os que são já inválidos quando perdem os pais e os que se invalidam depois da morte dos mesmos.

O parecer do sr. diretor inclina-se por uma restrição que a lei não fêz, nem dado os motivos que a inspiram, poderia fazer.

Não há dúvida, mas, se dúvida houvesse, seria de considerar-se, no caso o brocardo de tanta bondade e sabedoria — *odiosa restringenda e benigna amplianda*.

A dúvida não poderia ter solução contrária aos propósitos da lei, isto é, seria [illegible] contra aquêle a quem se deve em vista amparar. [illegible]

[illegible]

A ambos, o legislador, que não fêz distinções, que disse

não perdem a pensão os filhos varões maiores que sejam inválidos ou interditos.

acolheu, igualmente, dando-lhes pelas mesmas razões, o mesmo tratamento — a continuidade da pensão.

A condição única para que a pensão continui, depois dos 21 nos, é — a situação de fato — a invalidez.

Essa condição está provada nos autos, com os documentos de fls. 37 e 51, e se verificou em 1933, isto é, *onze anos antes do beneficiário da concessão completar 21 anos*.

Isto pôsto, opinamos pelo registro da concessão."

CONSULTA

Foi respondida afirmativamente a consulta para abertura de crédito especial de Cr$ 36.877.560,00 para pagamento de subvenção à E. F. Noroeste do Brasil.

CONTRATOS

Foram registrados os contratos celebrados entre o D. N. de Obras de Saneamento e a Emprêsa de Dragagem, Engenharia Ltda., para canalização do Arrôio Dilúvio, no Rio Grande do Sul; entre o D. N. de Estradas de Ferro e a Meridional, Sociedade de Engenharia Ltda., para construção de trêcho ferroviário na ligação Itanguá-Engenheiro Bley.

CREDITOS

Foi registrado o crédito especial de Cr$ 16.000.000,00, para atender a fornecimento de material feitos pela Companhia Industrial Máquina São Paulo ao Ministério da Guerra.

O referido crédito foi distribuído à Diretoria de Intendência do Exército.

MONTEPIO

Foram registradas as concessões de montepio a Regina Silveira de Mota Maldonl — Lucinda de Muñoz Moreira — Isabel Maria Coutinho de Faria — Evelina Guimarães de Barros — Francisca de Oliveira e Sousa — Modesta de Campos Fernandes e outra — Clélia Vieira — Maria Eulália Henrique de Azevedo — [illegible] — Cleide de Menezes Carvalho — [illegible]

(Conclui na 2.ª página)

Ainda sem solução o caso dos oitenta associados do I. A. P. C.

Não surtiu efeito o apêlo formulado, há mais de um mês, ao sr. Remy Archer, para solução de um processo que se arrasta há mais de três anos — Pela demora do Instituto, os associados perderão Cr$ 640.000,00 — Apêlo ao presidente da República

Em nossa edição de 18 de maio último, há mais de um mês, portanto, demos uma notícia sôbre a situação embaraçosa em que se encontravam oitenta associados do Instituto de Aposentadoria e Pensões dos Comerciários, em virtude da excessiva demora na solução de um processo de financiamento naquela autarquia, muito embora houvessem os interessados satisfeito tôdas às exigências formuladas. Havendo adquirido, um terreno, na rua Conde de Baependi, números 28, 30, 32 e 34, para construção de um edifício de apartamentos, em condomínio, em virtude de necessidade de residência, deram, como sinal, a importância de Cr$ 400.000,00, despendendo mais Cr$ 240.000,00, com o cumprimento de várias exigências regulamentares do I. A. P. C., a cujo cargo ficaria o financiamento da transação, por sua carteira predial e de acôrdo com suas finalidades, de assistência aos associados. Desembolsaram, assim, os interessados, a importância total de Cr$ 640.000,00, devendo o saldo de Cr$... 2.800.000,00, do preço do terreno, ser pago dentro do prazo de cento e vinte dias, uma vez ultimado o processo de financiamento no Instituto. Entretanto, mais de três anos transcorreram e o Instituto não solucionou o processo, que parecia estar dependendo apenas do presidente da autarquia, sr. Remy Archer.

Em face disso, como também adiantamos, a promitente-vendedora entrara em juizo com uma notificação aos oitenta associados. do I. A. P. C., intimando-os a pagar, em dez dias, aquêle vultoso saldo, sob pena de perda do sinal de Cr$ 400.000,00, prejuizo que seria acrescido com os Cr$ 240.000,00 de despesas.

Nessa situação angustiosa, temendo prejuizo de tal vulto, os interessados formularam naquela ocasião, por nosso intermédio, um apêlo ao presidente da autarquia, sr. Remy Archer, no sentido de ser dada uma rápida solução ao seu processo de financiamento, que já estava inteiramente informado e com tôdas as exigências satisfeitas.

O apêlo ainda não foi ouvido, passados mais de trinta dias. Já por duas vêzes, os interessados, em grupo numeroso, procuraram o sr. Remy Archer, no Instituto, e, após longa espera, não lograram sequer ser recebidos por s. s. Foi-lhes determinado, em vez da audiência pessoal, que se dirigissem por escrito ao presidente do Instituto, expondo o caso, para seu estudo. Isso fizeram, mas até hoje não houve nenhuma solução, persistindo a iminência do sério prejuizo que sofrerão, e que não se consumou ainda por não terem sido intimados, até o momento, todos os oitenta associados.

Lamentando tal situação, não sabendo como defender seus legítimos interêsses, tão sèriamente ameaçados, renovam, por nosso intermédio, os interessados, o apêlo ao sr. Remy Archer, já agora estendendo-o ao presidente da República, pois que o abandono e o prejuizo de oitenta associados do Instituto só poderá contribuir para maior desprestígio da Previdência Social, no Brasil, e dos custosíssimos institutos criados para amparo daqueles que para êles contribuem obrigatòriamente.

A Santo Antônio de Pádua, por uma graça alcançada. — JOAQUIM.

Dr. Fernando Paulino
Cirurgia e Urologia
CASA DE SAUDE SAO MIGUEL
Rua Conde de Irajá, 110 — Botafogo
Tels. 46-0808 e 26-2041

Onde quer que esteja pode assistir aos jogos da Copa do Mundo com um

Rádio Portátil Emerson
A VENDA NAS MELHORES CASAS DO RAMO

CLÍNICA DE OLHOS SANTA LUZIA
TRATAMENTO DAS DOENÇAS DOS OLHOS
Oculos — Operações — Diàriamente das 8 às 17 horas
AV. MEM DE SA', 41 — 1º ANDAR — TEL. 22-3233

O máximo de CONFÔRTO E HOSPITALIDADE...
Grande Hotel "São Francisco"
Diárias, a partir de Cr$ 70,00
Rua Visconde Inhaúma, 95 (Esq. Av. Rio Branco)
Telefones 43-0875 e 43-0970 — Rio

NOTÍCIAS DA AERONÁUTICA

Oficiais e sargentos distinguidos com a medalha militar

Decretos de promoção e reforma — Transferência de sargentos e praças — Reunião da Sociedade Brasileira de Direitos Aeronáutico — Soldados chamados à DP-2 — Novo comandante do Pelotão de Bombeiros do QG da 3.ª Zona Aérea

Tendo em vista o parecer do Superior Tribunal Militar, foram concedidas aos oficiais e sargentos que se seguem as seguintes medalhas: Ouro, com passadeira de ouro, por contar mais de trinta anos de bons serviços, ao tenente-coronel intendente Artur Alvim Câmara; Prata, com passadeiras de prata, por contarem mais de vinte anos de bons serviços, ao tenente-coronel aviador João Francisco de Azevedo Milanez Filho; majores aviadores Laurindo de Avelar e Almeida e Newton Junqueira Vila Forte; capitão intendente Roberval Gomes da Costa; primeiro tenente mecânico Otávio Francisco dos Santos e segundo sargento João Gonçalves da Fonseca; Bronze, com passadeira do mesmo metal, por contarem mais de dez anos de serviço, ao major farmacêutico Paulo da Mota Lira; capitão aviador Mário Paglioli de Lucena; segundo tenente mecânico Joaquim de Azevedo Beiral; sub-oficiais Heinz Arnoldo Augusto Beeren e Jorge Massucheto; primeiros sargentos Agenor Sales dos Santos, Alberto Azevedo, Eurico Paiva, Edmundo Grodzki, Gabriel Batista, João Cândido de Figueiredo, Nilo Cavalcanti de Albuquerque, Raimundo Vacchioni, Teófilo Miguel José da Silva e Tessalônico Soares de Resende; segundos sargentos Benjamim Lourenço Dias e João Rosa e terceiro sargento Ercídio Adolfo Martí.

PROMOÇÕES E REFORMAS

O presidente da República assinou decretos, na pasta da Aeronáutica, mandando colocar o tenente-coronel aviador Teófilo Otoni de Mendonça na escala hierárquica do Quadro de Oficiais Aviadores, entre os seus colegas João Adil de Oliveira e Carlos Alberto Huet de Oliveira Sampaio; promovendo ao pôsto de major, por antiguidade, o capitão intendente Francisco Marcondes Teixeira Leite Júnior; concedendo transferência para a reserva, no pôsto de capitão, ao primeiro tenente mecânico Mário Rodrigues de Morais e no de segundo tenente o sub-oficial Manuel João do Prado; reformando o segundo tenente aviador Sérgio Vicente Cabral Cecchia; reformando, no pôsto de segundo tenente, o segundo sargento mecânico Luís Ywes Brugger; reformando o segundo sargento Alberto Santa Cruz e os soldados Tomé Antônio Elias e Mariberto dos Santos, julgados incapazes para o serviço ativo e dispensando ao inspetor de aeropôrto Luís Rimoldi e ao escrevente datilógrafo Reinaldo Miquelin.

QUADROS PARA AS CHAVES

Devidamente autorizado pelo ministro, o cel. aviador Henrique Ficiuss, chefe do seu Gabinete, aprovou instruções para a guarda das chaves das dependências do edifício-sede do Ministério da Aeronáutica. De acôrdo com a portaria baixada a respeito, as Diretorias e demais órgãos sediados no edifício-sede deverão organizar um quadro para chaves de tôdas as portas de suas dependências, instalando-o em local julgado mais apropriado.

CONFERÊNCIA

No Centro de Estudos do Hospital Central de Aeronáutica, o capitão médico Otávio Arlindo Ferreira realizou uma conferência, sob o título «Física nuclear e suas aplicações médicas». O conferencista demonstrou grandes conhecimentos do assunto, exibindo farta documentação em gráficos no quadro e claras projeções.

O diretor geral de Saúde da Aeronáutica, brigadeiro médico Manuel Ferreira Mendes, presidiu à reunião, tendo, no final, elogiado o conferencista, animando-o a prosseguir nesses oportunos estudos.

TRANSFERENCIAS

Por necessidade do serviço, o diretor do Pessoal transferiu o sargento e praças que se seguem para as seguintes Unidades: para o Destacamento da Base Aérea de Santos o terceiro sargento Durvar da Costa Muniz, da Escola Técnica de Aviação e para a Escola de Comando e Estado Maior da Aeronáutica, os soldados Aluísio de Jesus, Geci Siqueira, Edivaldo José da Silveira, Nélson da França Alencar, Nélson da Silva Marinho, Osmar Ferreira Pena, Uilton Mallict e Valdemar Pais da Silva Carvalho, todos da Escola de Aeronáutica.

REUNIÃO DA SOCIEDADE BRASILEIRA DE DIREITO AERONÁUTICO

Sob a presidência do senador José Ferreira de Sousa, realizar-se-á, amanhã, às 10 horas, na sede da C.E.R.N.A.I., a primeira reunião conjunta do Conselho de Representantes e Diretoria da Sociedade Brasileira de Direito Aeronáutico.

LIGAÇÃO COM A ESCOLA TÉCNICA

Para substituir o tenente-coronel aviador Osvaldo Balloussier nas funções de oficial de ligação do Ministério da Aeronáutica com a Escola Técnica do Exército, foi designado o tenente-coronel aviador João Mendes da Silva.

NO CLUBE DOS SUB-OFICIAIS E SARGENTOS

O Clube dos Sub-Oficiais e sargentos da Aeronáutica, com sede à rua Coronel Rangel n. 183, em Cascadura, recentemente declarado de utilidade pública, organizou um programa de festas juninas, que obedecerá ao seguinte horário: sexta-feira, às 23h 30m, casamento na roça, e grande baile, das 22 às 3 horas, com a orquestra de «Carioca»; sábado, das 22 às 3 horas, outro grande baile; às 24 horas, haverá «coutillon». Para o dia 1º está marcado um grande baile, das 22 às 3 horas, com quadrilha, às 24 horas. Figura, ainda, do programa, uma festa infantil, no dia 25, das 15 às 19 horas, com sorteio de prêmios para a petizada, mesa de doces e refrigerantes e programa de «calouros».

COMPARECIMENTO DE PRAÇAS REFORMADAS

Estão sendo chamadas à Divisão do Pessoal da Reserva (D.P.-2), no 3º andar do edifício do Ministério da Aeronáutica, sito à avenida Marechal Câmara n. 233, a fim de tratarem de assunto de interêsse próprio, as seguintes praças reformadas: sub-oficial Juraci Gomes dos Santos; primeiro sargento João Bittnecourt; segundos sargentos Jorge Marcelo, José Cândido, Líbio Benfica Fossati, Salvador Nélson Fossati; terceiros sargentos Antônio Freire Costa, David da Costa Marques, Eduardo Araújo do Nascimento, Luís Maurício Wischamski e Ozanan Coleto dos Santos; cabos Antenor Marinho da Silva, Benito Mussolini Verardo, Filadelfo Coutinho de Araújo, José Vitalino de Sousa e Wilson Soares de Oliveira; soldados Nataniel Barros dos Santos, Ilvo da Silva, João Gaspar, Juvan José da Silva, Rubens Teixeira Fernandes, Venâncio Xavier e Vímio Dias de Oliveira e taifeiros Antônio Costa, Benedito Manuel Angelo Filho, Francisco Moreira Coelho Filho, Gilberto Ferreira da Cunha e Moisés Alves Viana.

COMANDO DO PELOTÃO DE BOMBEIROS

Para comandar o Pelotão de Bombeiros do Q. G. da 3ª Zona Aérea, foi designado o primeiro tenente Cirano Niemeier Pôrto Carrero.

SUPOSIÇÃO PERIGOSA

O café, o mate, o álcool e, em geral, os impropriamente chamados alimentos de poupança, fazem desaparecer, até certo ponto, a sensação de fome e cansaço, mas não anulam as consequências maléficas que a privação de alimentos e a fadiga trazem ao organismo.

Não se deixe iludir pela falsa sensação de bem-estar, que dão o álcool e o café, privando o seu organismo dos alimentos e do repouso indispensáveis. - SNES.

Sustado pela ...

(Conclusão da 1ª página)

sultados. A ditadura econômica que já desgraçou tantos povos, entre nós encontra enérgica reação dentro do quadro dos íntegros magistrados patrícios».

LOUVARAM-SE APENAS NAS DECLARAÇÕES DO ACUSADO

Tivemos também oportunidade de ouvir o sr. Osvaldo Pinto de Oliveira, que, a certa altura da palestra nos declarou não haver penetrado a fundo na questão, mas apenas baseou sua defesa em declarações do próprio sr. Leib Schidlon.

Em face do ocorrido, o sr. Henrique Barbosa, presidente do leilão, de posse do documento oriundo da Justiça, dirigiu a palavra ao grande número de licitantes, pondo-os ao corrente da situação, adiantando que o leilão ficava adiado para dia que seria oportunamente anunciado, logo que fôssem assentadas as necessárias providências entre a Alfândega e a Justiça.

Atendendo à solicitação do juiz Raimundo de Macedo, a autoridade aduaneira já concatenou tôdas as informações que prestará àquele magistrado, juntando às mesmas, farta documentação, com que provará a legalidade da apreensão.

Os casos dolorosos da cidade

Esta seção, criada em 23 de setembro de 1941, para servir de intermediária entre os propósitos generosos do público e as pessoas necessitadas que por êle são socorridas, ao atingir o caso n. 1.200, conforme estatística que fazemos periòdicamente, já recebeu e distribuiu entre os beneficiados e suas famílias a soma de Cr$ 861.034,60, até o dia 25 de novembro de 1949. De cem em cem casos, como de costume, continuaremos a dar a cifra total dos donativos distribuídos.

Os leitores, que não quiserem levar pessoalmente os seus donativos nos endereços indicados, poderão trazê-los ao «Diário de Notícias», onde serão recebidos pela gerência dêste jornal, das 9 às 18 horas.

A entrega, pelo «Diário de Notícias», das importâncias recebidas, é feita tôdas as semanas, às quartas-feiras, entre 16 e 18 horas, quando poderão vir à nossa redação os leitores que desejarem assisti-la.

CASO 1.276

Está muito velhinha, septuagenária, a pobre mulher, e muito doente. E' viúva. O marido nada lhe deixou, nem filhos. Era humilde trabalhador.

Arrastando os seus setenta e três anos, a velhinha mal se locomove, com as pernas abertas em chagas, varizes, eczemas, reumatismo. Os males de uma vida tão longa e cheia de trabalhos.

Além disso, a infeliz era portadora de um fibroma, havendo, não há muito, sofrido melindrosa laparatomia, na Santa Casa.

Está desalentada, sem recursos, abrigada num casebre da rua Ipamerim, número cento e três, na estação de Bento Ribeiro. Fica essa rua no fim da intitulada Pacheco da Rocha.

Urge acudi-la. Só sabe Deus o que está sofrendo essa velhinha, sem mais ninguém por ela.

Donativos em nosso poder

Importância recebida anteriormente, conforme discriminação feita na edição de domingo			Cr$	7.541,00
Recebemos mais:				
«Clube Amigos da Caridade» — casos 1.246, 1.247, 1.252, 1.257 e 1.258 — Cr$ 100,00 para cada, no total de	Cr$	500,00		
Em memória de meu pai — caso 1.273	Cr$	20,00		
Benedito Amado Ramalho — caso 1.259	Cr$	20,00		
E. Carvalho — caso 1.273	Cr$	100,00		
Anônimo — caso 4	Cr$	10,00		
De Teresa e Oscar, em homenagem ao espírito de Leandro da Cruz — caso 1.275	Cr$	50,00		
Por alma de Carlos José Ferreira Pimenta — caso 1.275	Cr$	100,00		
Por alma de Prudenciana de Azevedo Pimenta — caso 1.275	Cr$	100,00		
Por alma de Jandira do Prado Figueiredo Pires — caso 1.275	Cr$	100,00	Cr$	1.000,00
			Cr$	8.541,00

— 0 —

Chamamos a atenção dos beneficiários, cujos donativos se encontram em nosso poder há mais de três meses, para que compareçam, com urgência, à gerência dêste jornal, pois se tal não fizerem até hoje perderão o direito aos mesmos, e terão seus casos cancelados.

O total apurado da retirada dos casos será convertido na compra de cobertores.

Lista semanal de entrega de donativos

Realizaremos, hoje, a entrega dos donativos aos próprios beneficiários. Conforme a vontade dos doadores, os donativos a serem entregues estão assim distribuídos:

Caso n. 4	Cr$	10,00	Transporte	Cr$	1.816,00
Caso n. 9	Cr$	50,00	Caso n. 1.029	Cr$	45,00
Caso n. 19	Cr$	50,00	Caso n. 1.031	Cr$	105,00
Caso n. 21	Cr$	50,00	Caso n. 1.041	Cr$	50,00
Caso n. 23	Cr$	50,00	Caso n. 1.062	Cr$	100,00
Caso n. 104	Cr$	25,00	Caso n. 1.075	Cr$	50,00
Caso n. 105	Cr$	25,00	Caso n. 1.082	Cr$	50,00
Caso n. 117	Cr$	10,00	Caso n. 1.087	Cr$	30,00
Caso n. 120	Cr$	45,00	Caso n. 1.098	Cr$	720,00
Caso n. 239	Cr$	15,00	Caso n. 1.131	Cr$	100,00
Caso n. 247	Cr$	90,00	Caso n. 1.143	Cr$	50,00
Caso n. 285	Cr$	10,00	Caso n. 1.160	Cr$	50,00
Caso n. 324	Cr$	10,00	Caso n. 1.163	Cr$	15,00
Caso n. 330	Cr$	10,00	Caso n. 1.168	Cr$	20,00
Caso n. 373	Cr$	20,00	Caso n. 1.170	Cr$	150,00
Caso n. 378	Cr$	10,00	Caso n. 1.185	Cr$	150,00
Caso n. 417	Cr$	50,00	Caso n. 1.192	Cr$	50,00
Caso n. 593	Cr$	50,00	Caso n. 1.197	Cr$	345,00
Caso n. 650	Cr$	40,00	Caso n. 1.201	Cr$	560,00
Caso n. 670	Cr$	10,00	Caso n. 1.202	Cr$	10,00
Caso n. 693	Cr$	50,00	Caso n. 1.219	Cr$	10,00
Caso n. 727	Cr$	10,00	Caso n. 1.220	Cr$	10,00
Caso n. 729	Cr$	20,00	Caso n. 1.225	Cr$	130,00
Caso n. 816	Cr$	35,00	Caso n. 1.230	Cr$	140,00
Caso n. 851	Cr$	15,00	Caso n. 1.232	Cr$	100,00
Caso n. 852	Cr$	10,00	Caso n. 1.236	Cr$	200,00
Caso n. 862	Cr$	20,00	Caso n. 1.242	Cr$	360,00
Caso n. 893	Cr$	30,00	Caso n. 1.246	Cr$	630,00
Caso n. 906	Cr$	70,00	Caso n. 1.247	Cr$	100,00
Caso n. 908	Cr$	50,00	Caso n. 1.251	Cr$	205,00
Caso n. 920	Cr$	30,00	Caso n. 1.252	Cr$	595,00
Caso n. 946	Cr$	245,00	Caso n. 1.253	Cr$	55,00
Caso n. 951	Cr$	200,00	Caso n. 1.257	Cr$	105,00
Caso n. 955	Cr$	50,00	Caso n. 1.258	Cr$	100,00
Caso n. 962	Cr$	50,00	Caso n. 1.259	Cr$	20,00
Caso n. 964	Cr$	50,00	Caso n. 1.263	Cr$	10,00
Caso n. 969	Cr$	30,00	Caso n. 1.265	Cr$	170,00
Caso n. 970	Cr$	10,00	Caso n. 1.268	Cr$	[illegible]
Caso n. 984	Cr$	50,00	Caso n. 1.269	Cr$	210,00
Caso n. 995	Cr$	61,00	Caso n. 1.270	Cr$	155,00
Caso n. 1.008	Cr$	10,00	Caso n. 1.271	Cr$	20,00
Caso n. 1.014	Cr$	50,00	Caso n. 1.272	Cr$	40,00
Caso n. 1.016	Cr$	20,00	Caso n. 1.273	Cr$	340,00
Caso n. 1.020	Cr$	10,00	Caso n. 1.275	Cr$	350,00
A transportar	Cr$	1.816,00		Cr$	8.541,00

NOTÍCIAS DO EXÉRCITO

(Conclusão da 5.ª pág., 1.ª seção)

Luís de Lima, coronel Luís Mariano Pereira de Andrade, tenente-coronel Luís Santiago, general Manuel Araripe de Faria, major Manuel Carlos de Sousa Ferreira, major Manuel Martins de Almeida Neves, major Manuel Parmênio da Silva, brigadeiro Marcos Evangelista da Costa Vilela Júnior, coronel Marius Teixeira Neto, coronel Martinho Horácio da Costa Santos, tenente-coronel Miguel Laga Saião, tenente-coronel NestorSouto de Oliveira, capitão Nestor Travassos, coronel Olinto de Mesquita Vasconcelos, capitão Orlandino de Matos, capitão Osvaldo de Carvalho, coronel Osvaldo Nunes dos Santos, coronel Otávio Garcia Barão, general Otávio Monteiro Aché, capitão Paulo da Mota Lira, general Pedro de Alcântara C. de Albuquerque, major Plínio Freire de Morais, capitão Policarpo de Oliveira Santos, coronel Raul de Miranda Leal, major Rodolfo Durães Pacheco Sobrinho, general Rodolfo Vossio Brígido, coronel Romão Veriano da Silva Pereira, general Rosalvo Mariano da Silva, capitão Rui Tourinho, major Ubaldo Teixeira de Faria, brigadeiro Vasco Alves Sêco, general Vicente Francelino de Albuquerque, major Virgílio Alves Bastos, capitão Vitor de Matos, tenente-coronel Vitor Ortiz Jeolás, major Volney Barros Castro, coronel Valdemar Brito de Aquino, major Valdir Manuel de Albuquerque.

HABILITAÇÃO DOS ASSOCIADOS AOS FINANCIAMENTOS IMOBILIÁRIOS

Solicitam-nos:

«Autorizado pelo exmo. general do Exército presidente do Clube Militar, comunico aos associados da Carteira Hipotecária e Imobiliária que, tendo em vista o adiamento «sine-die» da Assembléia Parcial que, em sessão de 15 do corrente, deveria tratar de harmonizar o Estatuto do Clube com a Lei n. 1.0?6, de 19 de abril de 1950, e decreto n. 28.176, de 2 de junho de 1950, que aprovou o Regulamento da Carteira Hipotecária e Imobiliária, na parte das operações imobiliárias, fica também adiada «sine-die», a sessão de habilitação aos financiamentos de que trata o Edital dêste «Serviço Especial», publicado no «Diário de Notícias» de 8-VI-950, e em a «A Noite», de 9-VI1950».

INSTITUTO BRASILEIRO DE GEOPOLÍTICA

Terá lugar, amanhã, às 16 horas, uma sessão plenária do Instituto Brasileiro de Geopolítica, na sede social, avenida Rio Branco, 128, primeiro andar, para o prosseguimento do estudo o exame das teses que vêm sendo objeto de debate.

O parecer da comissão encarregada da análise do Protocolo Adicional, sôbre a Hiléia Amazônica foi unânimemente aprovado, em plenário, no dia 15 dêste mês.

Estão sendo constituídas várias comissões permanentes para o exame de importantes problemas nacionais, sendo, por isso, solicitado o comparecimento de todos os membros titulados e efetivos. As comunicações pessoais podem ser feitas pelos telefones 42-3331 e 42-7122.

AVISO DA C. H. I.

Tendo muitos associados, portadores de promessa de compra e venda, se inscrito, por equívoco, no plano III (encampação de dívida hipotecária), a diretoria da C. H. I., em benefício do serviço, vem solicitar a quantos tenham optado pelo referido plano, comunicarem, com a máxima urgência possível e por qualquer meio, à Secretaria da Carteira, se são portadores de simples promessa de compra e venda ou se têm escritura definitiva do imóvel gravado por hipoteca como garantia da dívida.

Esclarece a Diretoria que só poderão fazer parte do plano III os associados que possuam escritura definitiva do imóvel, que deverá estar gravado por hipoteca, feita para garantir a dívida com a sua compra.

Os portadores de promessa de compra e venda terão suas inscrições no plano I (iniciativa do associado).

CLUBE MILITAR DA RESERVA

CURSO DE ATUALIZAÇÃO E REVISÃO DE CONHECIMENTOS — Em prosseguimento ao programa do referido Curso, será ministrada hoje, mais uma aula, às 20 horas, no Auditório do Ministério do Trabalho. Estão convidados para a mesma os oficiais da Reserva inscritos, os jornalistas e enfermeiras.

Relação de oficiais da Reserva inscritos no Curso: ARTILHARIA: Alvaro Mendes de Araújo, Arnaldo Costa, George Loutz, José da Silva Duarte Filho, Oscar de Paula Bernardes Filho, Salomão Klein, Paulo Cornélio Goulart Alves, Valdir Lima Loureiro, Zalmir Locio Cavalcanti, Sérgio Gomes Moreira, Paulo de Oliveira Lima (continua).

AVISO E. COM. M. I.

A chefia do E. Com. M. I. (Riex) avisa, por nosso intermédio, aos oficiais adiante especificados que devem comparecer à sede do mesmo, rua Dr. Garnier, 300, no prazo de 10 dias, a contar de hoje, a fim de retirarem os refrigeradores para os quais se inscreveram, sob pena de serem considerados desistentes: general Alarico Damázio, coronel Eduardo Martins Muller, coronel Afonso Ribeiro, coronel Carlos de Lemos Bastos, coronel Joaquim Fontes de Assunção, tenente-coronel José Portugal Ramalho, major Djacir Pires Ferraz, major Aridio Mário de Sousa, major Antônio Junqueira Pereira, major Antônio Augusto Gomes, major João Augusto Montenegro, major Joaquim Portinho, major Reinaldo Ramos da Costa, capitão médico Manuel Carlos Bento Neto, capitão Rui de Andrade Costa, capitão João Paulo [illegible], capitão Aníbal Figueiredo Albuquerque, capitão [illegible] Fernandes, capitão [illegible]

Barros, capitão José Maria Antunes da Silva, capitão José de Sá Martins, capitão Virgínio Vargas Brasiliano, capitão Francisco Ramos de Medeiros, capitão Davi Ferreira, capitão Osvaldo Castro, primeiro tenente médico Nabuco Lopes Tavares da Costa Santos, primeiro tenente Gastão de Carvalho Sousa, primeiro tenente Antônio de Andrade Moura Sobrinho, primeiro tenente Kleber Ribeiro, primeiro tenente Aécio Novais, primeiro tenente Joaquim de Carvalho, primeiro tenente José do Amaral Garbogini, primeiro tenente Licínio Camilo de Sousa, primeiro tenente Francisco J. F. Magalhães, primeiro tenente João Reginaldo de Oliveira, primeiro tenente Jurandir Loureiro Acioli, segundo tenente Felipe Alvares Rodrigues, segundo tenente Aimar de Andrade, segundo tenente Rubem Perrot Barbosa, segundo tenente Milton Raulino de Sousa, segundo tenente Estevam J. B. Ribeiro, tenente Antônio H. dos Anjos, tenente Mário Pedro de Figueiredo, tenente Paulo Almeida Ribeiro, aspirante Sidnei Lima Santos, aspirante João Cipriano de Carvalho, aspirante Carlos Xavier de Morais Leme, primeiro sargento Valfrido Adriano de Oliveira, promotor Armando Correia Velho e capitão José Napoleão Bittencourt de Oliveira.

CASA DO SARGENTO DE SÃO PAULO

Recebemos:

CAMPANHA PRÓ APROVAÇÃO DO CÓDIGO DE VENCIMENTOS E VANTAGENS DOS MILITARES — A diretoria da Casa do Sargento de São Paulo, no escôpo de intensificar a Campanha pró aprovação do C. V. V. M. e, bem assim, a elaboração de uma nova tabela de vencimentos que venha de fato atender às necessidades da classe de sargentos, que no te momento atravessa uma fase angustiosa, não podendo propiciar às respectivas famílias uma vida digna e humana, deliberou tomar as seguintes providências:

a) — nomear uma comissão central, na sede social desta entidade, com a finalidade de dirigir a mencionada «Campanha», a qual, através de abaixo-assinados, telegramas coletivos e individuais, publicações, etc., tudo fará para que, na Câmara Federal, o C. V. V. M. seja discutido e aprovado em caráter de urgência;

b) — nas Unidades, Serviços, Bases etc., serão criadas Sub-Comissões, com ligações diretas com a Comissão Central;

c) — nas Sucursais da «Casa», situadas nas cidades de Santos, Lorena, Caçapava e Osasco, serão instaladas as Comissões Auxiliares, que, por seu turno, também nomearão nas Unidades sob a jurisdição das mesmas, tantas Sub-Comissões quantas se fizerem necessárias.

A Casa do Sargento de São Paulo, faz, também, um veemente apêlo às entidades militares, sediadas no Rio de Janeiro e em outros Estados, para que assumam idêntica posição de apoio ao C. V. V. M., tendo em vista que a aprovação do mesmo virá melhorar as condições financeiras da numerosa classe dos sargentos.

GRATIDÃO AO «DIÁRIO DE NOTÍCIAS» — A Casa do Sargento de São Paulo já tem como o seu órgão oficial o «Diário de Notícias», o qual sempre tem dado guarida às nossas solicitações. Apesar de estarmos situados em outro Estado, nunca tem se negado a inserir em suas páginas notícias referentes às nossas atividades sociais. O conceito de que goza êsse magnífico órgão de imprensa será desnecessário mencioná-lo, pois já de sobejo tivemos provas, quer entre o mundo civil, quer entre o mundo militar.

O GENERAL CORDEIRO DE FARIAS SÓCIO DO CÍRCULO DOS OFICIAIS REFORMADOS

O Círculo de Oficiais Reformados do Exército e da Armada dirigiu ao general Osvaldo Cordeiro de Farias o seguinte ofício:

«O Círculo dos Oficiais Reformados do Exército e da Armada sente-se desvanecido e honrado por haver vossa excelência passado a pertencer ao seu quadro social.

O apoio e a influência, de oficiais da ativa, dignos e nobres como vossa excelência, muito facilitarão a tarefa que nos impomos de liquidar o conceito de que passar para a reserva é cair no obscurantismo e esquecimento, como se nada valesse termos dedicado nossas vidas e dado o melhor de nossos esforços às classes armadas e ao Brasil.

Apresento a vossa excelência os protestos de minha elevada estima e consideração.

a) General Pedro Frederico Leão de Sousa, presidente».

CASA DO SARGENTO DO BRASIL

DELEGATÁRIOS — O presidente da Casa do Sargento do Brasil convoca todos os delegatários para uma reunião em conjunto, no próximo dia 27, às 20 horas.

BAILE — A Casa do Sargento do Brasil oferecerá, no dia 24, em sua sede social um baile em comemoração aos festejos de São João.

CÓDIGO — A Casa continua recebendo listas de apoio à campanha do Código de Vencimento e Vantagens dos Militares, ora em trânsito na Câmara Federal. No próximo dia 29, o Clube dos Sub-Oficiais e Sargentos da Aeronáutica fará realizar, em sua sede social, na rua Coronel Rangel, 183, Cascadura, uma mesa redonda, com a presença de inúmeros parlamentares para debater o Código de Vencimentos. Após a mesa redonda, será servido um lanche aos presentes. Estão convidados a comparecer todos os sargentos, independente da condição de associado do Clube ou da Casa.

CONVOCAÇÃO — O presidente do Conselho Fiscal convoca seus membros para uma reunião ordinária, no próximo dia 23, sexta-feira, às 20 horas.

QUADRO DE OFICIAIS AUXILIARES DA AERONÁUTICA — A Casa, por intermédio de sua Comissão de Estudos, está francamente empenhada na aprovação do projeto, referente a êste quadro, atualmente em curso no Senado Federal. A Casa está à disposição dos interessados para prestar informações e receber sugestões.

CONVOCAÇÃO — O presidente do Conselho Superior convoca, de acôrdo com o parágrafo único do artigo 49 dos Estatutos, os membros dêsse conselho para uma reunião ordinária, amanhã, às 20 horas.

Será cassada, . . .

(Conclusão da 1.ª página)

valho Barbosa Lima e outra — Georgina Meira e Rosa de Lima Castro.

APOSENTADORIAS

Foram registradas as concessões de aposentadoria a: Alfred Schaeffer — George Marcolino da Silva — Celino Gomes — José Inácio dos Santos e Regoberto Ferreira Velasco.

PAGAMENTOS

Foram registrados os pagamentos de Cr$ 1.997.566,40 à Companhia Construtora Nacional S. A., por execução de obras no Parque Nacional de Iguaçu; de Cr$ 14.242.085,30 ao I. A. P. I. pela amortização de empréstimo feito à Viação Férrea Federal Leste Brasileira.

ADIANTAMENTOS

Foram registrados os adiantamentos de Cr$ 625.000,00 para despesas com os trabalhos de águas subterrâneas em diversos Estados; de Cr$ 600.000,00 para investigações, experimentações e emprêgo de medicamento no tratamento da Lepra.

OPTICA MODERNA
ARTHUR JACINTHO RODRIGUES
LONGE PERTO — LONGE PERTO
RUA MÉXICO, 98 C

FABRICAM-SE JÓIAS

A Fábrica de Jóia «Esseras» Ltda. — Praça Onze de Junho, 75, 1º. andar, tel 43-4176, (antiga av. Presidente Vargas, 2.139, 1º. andar), vende um relógio com pulseira de ouro 18 k, garantido para senhora por 1.500 cruzeiros, um relógio de ouro, 18 ks. para brilhantes para senhora, por 450 cruzeiros, um relógio de ouro, 18 k para homem por 950 cruzeiros, anéis de grau desde 800 cruzeiros. Conserta-se e faz-se sob encomenda, qualquer jóia de ouro ou platina. Fabricam-se jóias em geral, especialmente, colares de ouro por bons preços. Preços especiais para depósitos e revendedores.
Vendemos também a varejo pelo sistema crediário.

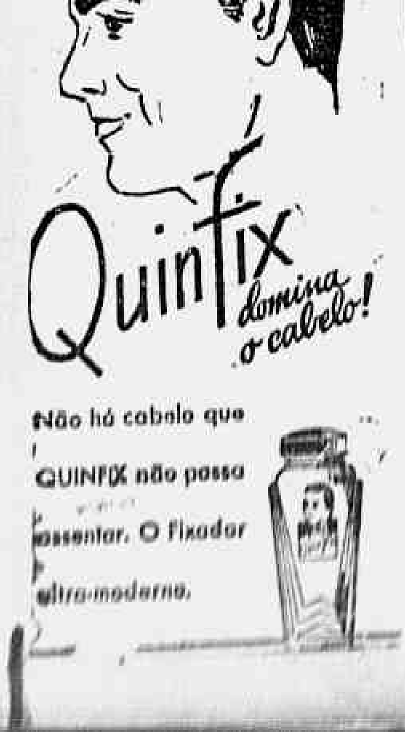

Avisos Fúnebres

Anamelia Vianna de Araujo

LIA

(FALECIDA EM CAXAMBU)

(Missa de 7.º dia)

Paulo Vianna de Araújo, senhora e filho, agradecem a tôdas as demonstrações de pesar recebidas por ocasião do falecimento de sua saudosa e inesquecível filha e irmã, LIA e convidam seus parentes e amigos para assistirem à missa de 7.º dia que, por sua alma, mandam celebrar amanhã, quinta-feira, dia 22, às 10h30m, no altar-mor da igreja de Santa Rita, à rua Visconde de Inhaúma. Antecipadamente agradecem.

Tito Livio Vieira Machado

(1º ANIVERSÁRIO)

Regina Cardoso Vieira, Enilda, Cely, Yedda, Renato, Oswaldo e senhora, Sylvio D'Angelo, irmãos, cunhados e sobrinhos convidam os demais parentes e amigos para assistirem à missa que mandam celebrar no altar-mor da igreja da Candelária, às 9h 30m de hoje, dia 21, pelo descanso eterno de seu idolatrado espôso, pai, sogro, irmão, cunhado e tio TITO LIVIO, agradecendo antecipadamente a todos que comparecerem a êsse ato de piedade cristã, rogando dispensa de pêsames.

LEOCADIA DE QUEIROZ

(Teté)

(FALECIMENTO)

Josefa Helena de Queiroz e filhos, César Cândido de Queiroz, senhora e filhos, Agapito Canjo e senhora, Oscar Cândido de Queiroz, senhora e filhos, Raymundo Cândido de Queiroz, senhora e filhos, Eudos Queiroz, senhora e filhos, Hamilton Queiroz Rocha, senhora e filhos, Ignácio Duarte de Queiroz, senhora e filha, Ubaldina de Queiroz e Thereza dos Santos Cavalcante participam o falecimento de sua querida irmã, cunhada, tia e mãe adotiva LEOCADIA DE QUEIROZ, e convidam para o seu sepultamento, hoje, às 16 horas, saindo o féretro da capela do cemitério de São Francisco Xavier para a mesma necrópole. Antecipa os seus agradecimentos a família enlutada.

YOLANDA JUNQUEIRA DE SALDANHA DA GAMA

(MISSA DE 7º DIA)

Reynaldo de Saldanha da Gama, Rodolpho Raul de Lara Campos, senhora e filho, Paulo Antônio de Saldanha da Gama, Luiz Phelippe de Saldanha da Gama, senhora e filha, Emygdio Cerqueira da Motta, senhora e filhos, Arthur de Castro, senhora e filhos, agradecem a todos que manifestaram o seu pesar por ocasião do falecimento de sua saudosa e inesquecível espôsa, sogra, mãe, avó, cunhada e tia YOLANDA e convidam seus parentes e amigos para assistirem à missa de 7º dia, que por sua alma mandam celebrar hoje, quarta-feira, dia 21, às 11 horas, no altor-mor da Igreja da Candelária, pelo que, antecipadamente, agradecem.

EPIMENIDES MENEZES

(4º ANIVERSÁRIO)

Alice Teixeira de Menezes convida os parentes e amigos para assistirem à missa que fará celebrar por alma de seu saudoso espôso EPIMENIDES MENEZES, na Matriz dos Sagrados Corações, hoje, quarta-feira, dia 21, às 8h 30m. Agradece a todos que comparecerem.

CAROLINA ROSA COÊLHO

(MISSA DE 7º DIA)

Joaquim Coêlho, Maria Libânia Fernandes, Agostinho dos Anjos Fernandes, Serafim dos Anjos Fernandes, manifestam o seu pesar por ocasião do falecimento de sua saudosa espôsa, mãe e tia CAROLINA e convidam seus parentes e amigos para assistirem à missa de 7º dia que por sua alma mandam celebrar depois de amanhã, sexta-feira, dia 23, às 9 horas, na Catedral, pelo que, antecipadamente, agradecem.

Florinda Ribeiro do Adro

Sua família convida seus parentes e amigos, para à missa de 7º dia, que será rezada por sua alma, amanhã, quinta-feira, dia 22, às 8h30m, no altar-mor da Igreja de São José. Antecipadamente agradece a todos que comparecerem e aos que a confortaram por ocasião de seu falecimento.

LAURA DA SILVA COSTA

(Professôra jubilada)

(MISSA DE 30º DIA)

Maria de Lourdes Vargas da Silva e parentes de LAURA DA SILVA COSTA, convidam seus amigos para assistirem à missa de 30º dia, que mandam celebrar pela piedosíssima alma de sua grande amiga e parente, amanhã, dia 22, às 8h30m, na Igreja de São Francisco de Paula, na capela de N. S. das Vitórias. A todos nossos sinceros agradecimentos.

AMELIA FERREIRA SANTOS

Agradecimento

A todos que trouxeram pessoalmente uma palavra de confôrto, quando do sepultamento e missa de 7º dia de AMELIA FERREIRA SANTO, ou manifestaram por cartas, telegramas e telefonemas, o seu pesar, sua família, na impossibilidade de o fazer a cada um diretamente, apresenta os seus mais sinceros agradecimentos.

Idelvira de Oliveira Bello

(MISSA DE 7º DIA)

Capitão de mar e guerra Luiz Alves de Oliveira Bello, Ida de Oliveira Bello, viúva do coronel Octavio Felix Ferreira e Dr. Heitor Felix Ferreira e Silva, penhorados, agradecem as manifestações de pesar tributadas pelo falecimento de sua mãe e avó IDELVIRA DE OLIVEIRA BELLO e convidam os parentes e amigos para a missa que, por sua alma, será celebrada na Igreja da Cruz dos Militares, amanhã, quinta-feira, dia 22, às 10 horas, pelo que, antecipadamente, agradecem.

Carlinda Rodrigues Marques

(Viúva Major José da Silva Marques)

(MISSA DE 7º DIA)

Nilton Marques de Mello, senhora e filho; viúva Areolina Marques Pacheco e filha; Antonio Thiago de Siqueira e senhora; Jessé da Silva Marques, senhora e filhas; Ariel da Silva Marques, senhora e filho; capitão Walter Fernandes de Almeida, senhora e filha convidam os seus parentes e amigos para assistirem à missa que mandam celebrar em intenção da alma de sua querida e saudosa mãe, sogra e avó, no altar-mor da Igreja de São José (rua da Misericórdia), às 9 horas, amanhã dia 22 do corrente, agradecendo, antecipadamente, a todos aquêles que comparecerem a êsse ato de fé cristã.

Dr. José Ferreira de Mello Nogueira

(MISSA DE 30.º DIA)

A família do DR. JOSÉ FERREIRA DE MELLO NOGUEIRA, profundamente agradecida pelas homenagens que lhe foram tributadas, convida todos os amigos e parentes para a missa de 30.º dia que será rezada em sua intenção, às 9h 30m de hoje, dia 21 do corrente, quarta-feira, na igreja da Cruz dos Militares, na rua Primeiro de Março.

Dr. José Ferreira de Mello Nogueira

(MISSA DE 30.º DIA)

Os colegas e amigos do capitão de Mar e Guerra dr. Antonio José de Mello Nogueira e família, e que servem no Hospital Central da Marinha, convidam seus parentes e amigos para a missa de 30.º dia, que mandam celebrar por intenção do pranteado DR. JOSÉ FERREIRA DE MELLO NOGUEIRA, hoje, dia 21, quarta-feira, às 9h 30m, na igreja Cruz dos Militares, à rua Primeiro de Março.

General Alvaro Guilherme Mariante

O Comandante da Escola de Aeronáutica convida os parentes e amigos do GENERAL ALVARO GUILHERME MARIANTE para assistirem à missa que mandará celebrar em sufrágio de sua alma, no Campo dos Afonsos, às 9h30m, no dia 22 do corrente.

Major Brigadeiro Amilcar Sergio Velloso Pederneiras

O Comandante da Escola de Aeronáutica convida os parentes e amigos do Major Brigadeiro AMILCAR SERGIO VELLOSO PEDERNEIRAS para assistirem à missa que mandará celebrar em sufrágio de sua alma, no Campo dos Afonsos, às 9h30m, do dia 22 do corrente.

Música

YEHUDI MENUHIM

Voltou ao palco do Teatro Municipal, na tarde de ontem, o famoso violinista Yehudi Menuhim, já conhecido da platéia carioca. Bastante erudito foi o programa anunciado, no qual figuravam três sonatas e um concêrto ao lado de uma pequena peça de Vila-Lobos. No entanto, várias modificações surgiram desde o início do recital, inclusive a substituição do primeiro número, que seria a Sonata de Brahms. Sem outros inconvenientes, não deixa de ser desagradável essa perturbação na esperada quietude de algumas horas dedicadas à música em plena tarde.

Iniciando o programa, Yehudi Menuhim executou o "Concêrto" de Mozart. Sentimos, no decorrer destas páginas, que o artista não se encontrava no domínio absoluto da sonoridade e da técnica. Reconhecemos que há cordas chamadas "falsas" no violino, de modo especial a primeira, que produziam os terríveis assobios ao roçar do arco, tão traiçoeiros aos concertistas. A obra de Mozart resultou algo pesada, sofrendo no estilo. Observamos, também, ligeiras falhas de afinação. O mesmo podemos dizer da "Sonata" de Bach para violino "solo". Não nos agradaram as notas dobradas, os acordes, obtidos em arcadas do talão. Demasiado pêso do braço direito, o golpe vindo muito de cima, criando pausas quase imperceptíveis, mas não indicadas. A fuga careceu de clareza na exposição dos planos sonoros. No allegro, faltou articulação aos dedos da mão esquerda, prejudicando o movimento ligeiro do trecho. Braço direito menos flexível, repetimos.

No "Canto do Cisne Negro" de Vila-Lobos, tivemos o esplendor da quarta corda, numa bela sonoridade, não obstante algumas falhas de afinação.

Yehudi Menuhim, a nosso ver, atingiu um nível superior de virtuosidade no Concêrto de Paganini, embora ainda não aquela perfeição a que nos habituou através de outros recitais no Rio e gravações em discos. O Concêrto de Paganini, com as dificuldades incríveis que oferece ao intérprete, tem momentos de serena riqueza melódica, que Yehudi Menuhim realizou com maestria, igualmente os malabarismos técnicos da "cadenza" de tôda a obra que forma um dos números mais apreciados no repertório violinístico.

Aplaudido com entusiasmo, Yehudi Menuhim executou extra-programa, o "Capricho-Valsa" de Kreiler, "La fille aux cheveux de lin" de Debussy e "Moto perpetuo" de Novacek. A página de Debussy, admirável.

Excelente colaboração, nos acompanhamentos, do pianista Saindberg. INT

Curso Magdalena Tagliaferro

HOJE, ÀS 17H 30M., 8ª AULA PÚBLICA

Realiza-se, hoje, às 17h 30m, no auditório do Ministério da Educação e Saúde, a 8ª aula do Curso de Alta Interpretação Musical, a cargo da mestra Madalena Tagliaferro.

São os seguintes os pianistas participantes inscritos para tocar nessa aula: Sra. Rosina de Assis Barros (Beethoven: Sonata, opus 101); srta. Henriqueta Helio Monteiro (Bach: Silori: Prelúdio em sol menor); sr. Bernabé Gonçalves (Chopin: Polonaise, em lá bemol).

Maestro Eleazar de Carvalho

Partiu ontem, para os EE. UU., o maestro Eleazar de Carvalho, que esteve no Rio, de passagem, após a realização de concertos em S. Paulo e no Recife.

Irá, diretamente, a Nova York, onde estará no próximo dia 26, à frente da Orquestra Filarmônica de Nova York, para a série de quatro concertos, seguindo logo após, para Tanglewood, a fim de reassumir sua cátedra de regência, ao lado de Koussevitzky, e dirigir concertos com a Boston Symphony Orchestra nos famosos «Festivais Berkshire».

Leva em sua bagagem grande número de obras de autores nacionais que incluiu nos seus programas, tais como: Choros n. 10, de Vila Lobos; a Sinfonia n. 3, de Cláudio Santoro; a Sinfonia n. 2, de Camargo Guarnieri; Batuque, de Lorenzo Fernandez, e Guarani, de Carlos Gomes.

Em fins de agôsto voltará ao Brasil a fim de dirigir concertos com a O. S. B., da qual é regente efetivo, e, assim, integrar o quadro de maestros da Temporada Lírica Oficial dêste ano.

Conservatório Nacional de Canto Orfeônico

CENTRO DE COORDENAÇÃO

Realiza-se amanhã, no Conservatório Nacional de Canto Orfeônico, mais uma reunião do Centro de Coordenação, com os seguintes trabalhos programados:

I — Assuntos pedagógicos;
II — Leitura à primeira vista do Coral n. 92, de J. S. Bach: «Jesus Cristo, Tu és o bem supremo».
III — Leitura à primeira vista do musical «Hope of my heart», de John ...;
IV — Continuação da leitura da Missa em si menor de J. S. Bach;
V — Continuação da leitura do Hino «Cidade de Deus», do padre Antônio ...

Conservatório Brasileiro de Música

III CONFERÊNCIA CULTURAL DA SÉRIE DE 1950 DO C. B. M.

Realizar-se-á no próximo dia 21, às 17 horas, no auditório Lorenzo Fernandez, do Conservatório Brasileiro de Música, a terceira Conferência Cultural da série de 1950 dessa instituição, sob o tema «O canto em língua brasileira» e que está a cargo do professor C. Paula Barros, com ilustração dos seguintes cantores: Jucira de Albuquerque Lima, Enzo Feldes e Reis Silva.

Romelita Maria

A menina Romelita Maria Ferreira, de 8 anos, dará seu primeiro recital de piano amanhã, às 17 horas, no salão Lorenzo Fernandez, do Conservatório Brasileiro de Música.

Romelita Maria, que é aluna do curso da professôra Dulce Vaz de Siqueira, interpretará Bach, Mozart, Grieg, Lorenzo Fernandez, Sévérac, Debussy, Chopin e Moszkowsky.

PROFESSÔRA DE PIANO

Diplomada, com cursos de aperfeiçoamento, aceita alunos. Telefonar para 26-9867 de 8 às 10

REFORMA-SE

Casas comerciais e residenciais, apartamentos, pinturas etc. Facilito parte do pagamento. MESTRE COUTO, fone: 13-8656.

Os próximos concertos

JUNHO

Quinta-feira, 22 — O. S. B., com Ferrúcio Burco. — Teatro Municipal às 21 horas.

Quinta-feira, 22 — Cantora Andreza del Mare. — A. B. I., às 2 horas.

Sexta-feira, 23 — Violinista Iehu di Menuhin. — Teatro Municipal às 21 horas.

Domingo, 25 — O. S. B., para a Juventude. — Teatro Rex, às 10 horas.

Segunda-feira, 26 — Cantora Carol Brice — A. B. C. — Teatro Municipal às 21 horas.

Têrça-feira 27 — Pianista Rudolf Firkusny — Teatro Municipal, às 17 horas.

Temporada de Arte Nacional

INAUGURA-SE HOJE A TEMPORADA DE BAILADOS

Hoje, à noite, será inaugurada a série de espetáculos coreográficos do Corpo de Baile do Teatro Municipal, que já conta com elementos de valor, preparados pela coreógrafa Tatiana Leskowa num longo período de ensaios. Os materiais cênicos para esta série de bailados são completamente novos, sendo de Mário Conde os cenários e tendo sido confeccionado todo o guarda-roupa nos ateliers do Teatro Municipal, sob a direção do chefe de alfaiataria, Albert Guerci. Sòmente o cenário das «Dansas Polovtsianas», do famoso pintor Raymond Deshais, já apareceu em temporadas anteriores. A Orquestra do Teatro Municipal atuará sob a direção do maestro Henrique Spedini.

O programa é composto coco se segue: «Variações Sinfônicas», com música de Cesar Franck; «Prometeu», novidade absoluta, cuja ação se baseia na famosa lenda de «Prometeu acorrentado», de Eschylo; «Bodas de Aurora», com música de Tchaikowsky, e «Dansas Polovtsianas», do Príncipe Igor, com música de Borodine.

TEMPORADA LÍRICA OFICIAL

Encerrada, sábado passado, a preferência concedida aos assinantes do ano passado, os novos inscritos deverão retirar até sábado próximo as localidades que lhes couberam pela ordem de inscrição. Segunda-feira próxima, dia 26, será aberta a Assinatura para Vesperais.

Orquestra Sinfônica do Rio de Janeiro

Procedente de Paris chegou hoje ao Rio o maestro Jascha Horenstein, que vem dirigir concertos com a Orquestra Sinfônica do Rio de Janeiro.

O célebre regente, que já é conhecido do nosso público, fará sua estréia no próximo dia 24, às 16 horas, no Teatro Municipal, tendo como solista Madalena Tagliaferro.

Esse é o concerto n. 8 da série destinada aos sócios. As pessoas interessadas poderão obter informações pelo telefone: 52-4856.

Os demais solistas de Horenstein para sua curta temporada no Rio são os seguintes: Felicia Blumental, Alice Ribeiro, Oscar Borgerth e Violeta Kondert.

Recital de Kreutzberg, hoje, no Fenix

O notável bailarino Harald Kreutzberg realizará hoje, no Teatro Fenix, o seu único recital público, após sua apresentação na Cultura Artística.

O programa está constituído das seguintes obras, tôdas com coreografia de sua autoria:

I — Dança do Rei (Reger). Pranto de Orfeu por Euridice (Wilckens). Evocação diabólica (Wilckns). De um velho calendário (Mozart). Imprecações de Jó (Wilckens). Com um livro (Schubert).

II — Dança do mestre de cerimônias (Scott). A noite (Brahms). Canção do vagabundo (Smetana). Três figuras loucas. Valsa feliz (Johann Strauss).

Ao piano: Friedrich Wilckens.

Ingressos à venda na bilheteria do Fenix. O espetáculo terá início precisamente às 17 horas.

RAIOS X — Dr. O. GOMES DE CASTRO — RADIOLOGISTA DO H. M. COUTO — EXAME A DOMICÍLIO

...: Av. 13 de Maio, 23 — 16º andar — Sala 1 622 — Ed. Darke. Horário: 3 às 11h 30m e das 14 às 19 horas. Tels.: 52-4713 e 22-6232.

DR. THALINO BOTELHO

GLÂNDULAS INTERNAS — NUTRIÇÃO

METABOLISMO BASAL

Rua ARAÚJO PÔRTO ALEGRE, 36 — 1º andar — Salas 101-103 — DIÀRIAMENTE (exceto quartas-feiras): 14 horas em diante. [illegible] — Telefone: [illegible]

no LAR e na SOCIEDADE

Essa Copa do Mundo...

A "experiência" do Estádio Municipal, domingo último, não serviu apenas para dar aos paulistas a glória de inaugurá-lo com uma derrota dos locais — fato decepcionante, do ponto de vista desportivo, sem dúvida alguma. Outra constatação feita foi a da impraticabilidade do plano de trânsito a ser observado por ocasião dos grandes jogos internacionais, pois grande porção da zona norte ficou privada de bondes, durante as primeiras horas da noite de sábado. Por essa amostra, será fácil avaliar o que está por acontecer no sábado próximo, quando os brasileiros enfrentarão seus primeiros adversários. Aliás, invocando-se a circunstância de ser festejado, naquele dia, São João, já se fala até em tornar o "ponto facultativo" ou mesmo em decretar feriado... Se tal acontecer, que o bondoso Santo não leve a mal a "sinceridade" da homenagem, que nunca lhe foi prestada nos anos anteriores...

A segunda conclusão a tirar do citado "ensaio geral" do Estádio diz respeito à meia centena de pessoas acidentadas ali. A quanto subirá êsse número, quando se tratar das lutas do campeonato, com a massa a trepidar de patriotismo? Ora, a Assistência Municipal queixa-se de falta de ambulâncias, o que lhe não permite atender com a necessária presteza, muitas vêzes, aos pedidos de socorro. De modo que conviria também pensar nos meios de proporcionar a êsse utilíssimo serviço público os recursos indispensáveis ao cabal desempenho de sua tarefa. Por que não incluir a verba para aquisição de mais algumas ambulâncias, por exemplo, entre as astronômicas parcelas de gastos do Estádio? Assim, além de dar divertimento ao povo, a Prefeitura também lhe protegeria a vida contra os riscos a que se expõe dentro do "maior monumento esportivo do mundo"...

Mas, feitas estas sugestões, cabe aqui também — pois estamos, segundo a palavra oficial, numa temporada turística — o registro do engarrafamento do trânsito, anteontem verificado na praia de Botafogo, em conseqüência de obras ali levadas a efeito pela Prefeitura. Não fômos, felizmente, vítimas dessa situação; mas temos, a propósito, o depoimento de um amigo e colega: durante quatro horas, bondes, ônibus, lotações carros particulares, oficiais, de praça, tudo quanto era veículo, enfim, atestou o "carinho" com que as nossas prezadíssimas autoridades tratam a população carioca. Até parecia um número comemorativo da passagem do terceiro aniversário da atual administração do Distrito! Mas se é certo que, afinal de contas, a população já se acha mais ou menos habituada a êsse tratamento, que impressão teria causado o fato a um cavalheiro que o nosso informante viu dentro de um dos autos encalhados, em companhia de numerosas malas, desembarcado talvez no aeroporto e em direção a qualquer dos grandes hotéis de Copacabana? Um turista que a propaganda convidara a aproveitar a Copa do Mundo para visitar a Cidade Maravilhosa... O pobre do homem ali estava, com o sua bagagem, a filosofar sôbre aquela primeira surprêsa que o turismo em terra carioca lhe reservara.

Essa Copa do Mundo... Vai ver que ainda acabamos vendo a Taça Rimet saindo da barra... — L.

OS FOGOS: — Transcrevendo, ontem, reclamações de habitantes do Rio contra os "fogos" juninos, comentamos que elas datavam de 50 anos. Ora, as cartas dirigidas ao "Jornal do Comércio" era de maio e junho de 1850. Há um século, portanto. Um século de protestos inúteis. A surdez das autoridades cariocas é, pois, secular, incurável, de nascença, não há aparelho científico, nem operação cirúrgica que a atenue. Daí, talvez, a explicação da sua indiferença contra as bombas: não ouvem os estrondos. — L.

ENLACE IEDA DE CARVALHO BRAGA-VICENTE AUGUSTO MENDES DOS SANTOS — Realizou-se, sábado último, às 17h 30m, na Igreja de Nossa Senhora da Glória do Outeiro, o enlace matrimonial da srta. Iêda de Carvalho Braga, filha do sr. Álvaro da Silva Braga e da sra. Risoleta de Carvalho Braga, com o sr. Vicente Augusto Mendes dos Santos, filho do sr. Júlio César Ramalho dos Santos e da sra. Rosalina da Conceição Mendes dos Santos.

drigues; Orlando da Silva Maia e Arlete Pinheiro; Messias da Paixão Carvalho e Maria da Glória Pinto Alves; Saul Kaufmann e Ivone de Sousa Abreu; Edson Alves de Sousa e Maria Elói; Ramiro Cabral e Rosa Glória Pereira; Hemetério de Almeida Truglilho e Neusa Gomes Dias; Osvaldo Natal del Tedesco e Nilsa da Fonseca; Fernando dos Santos Cardoso e Irene Tavares Martins; José Teixeira Fernandes e Maria José; Ivo Antônio Cardoso e Fidelina dos Santos; Rubem dos Santos e Dalgiza Maria dos Santos; João Batista Ferreira Chaves e Odiza Mendes de Lacerda; Laert Gonçalves e Jurema Figueiredo; Mário Vieira de Carvalho e Laura Henriques da Silva; Carlos Couto Castelo Branco e Heliete Mota Haydt; Wilson Neves Cardoso e Maria do Nascimento; José de Santa Cruz e Ionissi Rosa da Costa; Rogério Nunes da Costa e Maria Aparecida Fioravante Ferreira; Vitor Ribeiro e Nizélia Amaral de Andrade; Cláudio Nogueira Peixoto e Alaíde Ferreira; Amílcas Gomes da Silva e Berta Silva Neto; José de Aguiar Figueiró e Palmira Esteves dos Santos; Hélio Fossati Simões e Neusa Nogueira Pinto; Francisco dos Santos Moreira e Helena Teixeira; Severiano Ribeiro de Assis e Sebastiana Rosalina de Jesus; Jorge da Silva Amaral e Teresinha de Jesus da Silva; Otávio da Silva Rosa e Lêda Mafra; Lincoln Santana e Ariciéia dos Santos Dias; Mariel Martins Pacheco e Alina Malin Boechat; MFerci Fernandes e Argina da Silva; Manuel Gomes de Oliveira Júnior e Odete de Sousa Godói; Orlando Otávio Leite e Zilda Ferreira; Djalma Gomes de Azevedo e Maria Antônia Gomes.

CASAMENTOS

SRTA. MARIA HELENA CARDOSO DO COUTO RAMOS — TTE. PERICLES DE SOUSA CAVALCANTI — Realizar-se-á, amanhã, às 17 horas, na igreja do Sagrado Coração de Jesus, na rua Benjamim Constant, o enlace matrimonial da srta. Maria Helena Cardoso do Couto Ramos, filha do major João do Couto Ramos e da sra. Alda Cardoso Ramos, com o 1.º tenente Péricles de Sousa Cavalcanti, filho do capitão Carlos Magalhães Cavalcanti e da sra. Cinira de Sousa Cavalcanti. Serão padrinhos, da noiva, no religioso, o major Vitor Hugo de Alencar Cabral e senhora e, do noivo, o sr. Heitor Rocha e senhora.

SRTA. ANGELA FELIPE — DR. CLÁUDIO VIANA DE LIMA — Realizou-se, ontem, o casamento do dr. Cláudio Viana de Lima com a srta. Angela Felipe. O ato religioso teve lugar na igreja Abacial de S. Bento, servindo como padrinhos, do noivo, o prof. Bilac Pinto e sra. e, da noiva, o desembargador Samuel Francisco Mourão e sra. Foram padrinhos, no civil, o sr. Rui Carneiro Felipe e sra. Ernestina da Rocha Mourão, por parte do noivo, e o dr. Evandro Viana de Lima e sra., por parte da noiva.

AÇÃO DE GRAÇAS

CASAL LUIS FERREIRA DE MESQUITA — Os filhos, netos, e nora do casal Luís Ferreira de Mesquita, e sra. Mercedes Machado Mesquita, fazem celebrar no dia 23 do corrente às 9h30m, no altar-mór da igreja da Conceição da Boa Morte, missa pela passagem do 40º aniversário de casamento de seus pais, sogros e avós.

RECEPÇÕES

ASSOCIAÇÃO QUIMICA DO BRASIL — No próximo dia 26, às 18 horas, a Associação Quimica do Brasil recepcionará, em sua sede, na rua Senador Dantas, 19 — 1.º and., o dr. Fernando C. Fuchs, vice-presidente da Comissão Organizadora do V Congresso Sul Americano de Química.

FESTAS

BOTAFOGO DE FUTEBOL E REGATAS — O Departamento Social do Botafogo de Futebol e Regatas comunica aos seus consócios, que fará realizar na sexta-feira próxima, às 21 horas, a sua tradicional «Noite de São João», na qual duas orquestras animarão, até à 1 hora o sarau dançante à caipira. Como nos anos anteriores, o alvi-negro, nesta festa em louvor a São João transformará a sede social e seus jardins num verdadeiro arraial, com barraquinhas, palhoças, capelinha e vistosos fogos de artifícios. O traje será o de passeio ou caipira, não sendo permitido o traje esportivo.

A. A. BANCO DO BRASIL — No próximo dia 24, com início às 22h30m, a A. A. Banco do Brasil fará realizar, em sua sede social, uma festa comemorativa do dia de S. João.

VIAJANTES

DR. GUILLERMO ALMENARA — Encontra-se no Rio, tendo chegado de Lima por uma aeronave da linha interamericana da Braniff Airways o dr. Guillermo Almenara, antigo ministro da Saúde do Peru, que veio participar do III Curso Internacional de Organização e Administração de Hospitais, iniciativa da Repartição Sanitária Panamericana em cooperação com a Associação Interamericana de Hospitais sob o patrocínio do govêrno brasileiro.

— Passageiros embarcados no Rio, em aviões da «Cruzeiro do Sul»: para Pôrto Alegre: José Leite Lopes, Mário Paranhos, Joaquim Portinho, Augusto Marques Dias; para Salvador: Moema Figueira do Brasileiro, Maria Celecina dos Santos, Alice Rodrigues Lima Koehne, Jairo Machado, Osvaldo Evangelista dos Santos; para Recife: Luís Chernak, Artanc Araújo, Ernestino Pimentel, José Gonçalves da Silva, Gilerson Carlos de Sousa; para Rio Branco: Leandro Góis Tocantins, Zenóbia Oliva, Geraldo Gurrea Mesquita Júnior, Maria Olívia Barros Sá Mesquita, Hugo Carneiro, Maria Otília Vieira de Melo, Geraldo Vaz de Melo; para Natal: Maria Inácia de Sousa, Adelaide Fernandes Costa, Zuleide Mesquita Lima, José Arruda Pessoa, Maria Lima de Mesquita, José Nicodemos da Silveira Martins.

MISSAS

Serão celebradas, hoje, as seguintes:

Francisco Luís da Nobrega Filho — Às 9 horas, na igreja de São Francisco Xavier.

Dr. José Ferreira de Melo Nogueira — Às 9h30m, na igreja da Santa Cruz dos Militares.

Jupira Frota Aguiar — Às 10 horas, na igreja de São Francisco de Paula.

Joaquim Pinheiro de Carvalho — Às 8 horas, na igreja dos Sagrados Corações.

Iolanda Junqueira de Saldanha da Gama — Às 11 horas, na igreja da Candelária.

Rossini Vieira Machado — Às 11 horas, na igreja da Santa Cruz dos Militares.

Emerenciana Magalhães Santos — Às 6h30m, na igreja de Santo Inácio.

Dr. Antônio de Melo Machado — Às 9 horas, na igreja da Candelária.

Luzia Quintanilha da Mota — Às 9 horas, na igreja de N. S. da Conceição e Boa Morte.

NASCIMENTOS

O sr. Kitchener Jacinto da Câmara e sra. Luci Fonseca da Câmara participam o nascimento de sua filha ELISABETE.

O casal Manuel Rodrigues Gomes-Dória D. R. Gomes comunica o nascimento de sua filha ROSALINA.

O sr. Luís Rivas Sanchez e sra. Iolanda Rivas anunciam o nascimento de seu filho LUIS FERNANDO.

O casal Jaime de Castro-Teresinha de Jesus Pinho de Castro participa o nascimento de seu filho JAIME TUPIASSÚ.

ANIVERSÁRIOS

Fazem anos hoje:
General Olímpio Falconieri da Cunha.
- Dr. Samuel Feitel.
- Dr. Luís Albano.
- Dr. João Avelino da Trindade.
- Sr. Mário Lisboa Barbosa.
- Sr. Jaime de Barros Gomes.
- Sr. Luís Gonzaga da Silva.
- Sr. Ascendino Leite.
- Sr. Jarbas Caldas.
- Sr. Oscar Gomes de Oliveira.
- Sr. Álvaro Alberto da Gama Cerqueira.

- Menino Paulo César, filho do dr. João Xavier da Silveira e da sra. Maria Beatriz Silveira.

Fêz anos, no dia 16 do corrente, a srta. Lia Leite de Oliveira, filha do sr. Sebastião de Oliveira e da sra. Valeska de Oliveira.

NOIVADOS

O sr. Alfredo Albrecht e sra. Eunice Pinheiro Albrecht participam o noivado de sua filha Léia Albrecht, do 3.º ano normal do Instituto de Educação, com o sr. Osmar Silva Vasconcelos, filho do sr. Otacílio Vasconcelos e sra. Brasilicia Silva Vasconcelos.

A viúva Hermínia Fernandes Leal anuncia o noivado de sua filha Olga Fernandes Leal, com o sr. Carlos Alberto Alberto Alves, filho do sr. José de Almeida Alves e sra. Ormenzinda Ferreira Alves.

PROCLAMAS

Estão se habilitando para casar, nas várias circunscrições desta capital: Antônio da Costa e Maria Alice Ro-

RÁDIO

(Conclusão da 6ª pág. da 1ª seção) 57m — Último Boletim de Notícias; e, 22 horas — Encerramento. São as seguintes as estações de ondas curtas de "A Voz da América", que transmitem para o Brasil: 16 metros, WCBX, 17.83 megaciclos, 19 metros, WRCA 15.21 megaciclos; 25 metros, WRUL 11.79 megaciclos e 31 metros, WNRX, 9.67 megaciclos. A Rádio Mauá retransmite êstes programas em ondas médias, 1.130 kilociclos, diàriamente, às 21 30m.

OS PROGRAMAS PARA HOJE

MINISTÉRIO DA EDUCAÇÃO
(PRA-2 — 800 kcs.)

6h 10m — Abertura. 6h 15m — Hora da Ginástica. 6h 45m — Suplemento Musical. 7h — Colégio do Ar. 8h — Música, apenas música. 8h 30m — Rádio Jornal. 9h 30m — Música de todos os tempos. 10h 30m — Brasil — Florão da América. 11h — Música para o almôço. 12h — O dia de hoje há muitos anos... — Canções internacionais. 12h 30m — Rádio Jornal (2ª edição). 12h 40m — Valsas. 13h — Noticiário das bandeirante do Brasil — Aqui fala a América! 17h — Abertura — Ao redor do mundo (Portugal). 17h 30m — A juventude cria. 18h — Rádio Jornal (3ª edição). — Cinemúsica. 18h 30m — Terra brasileira. 19h — Música para o jantar. 20h — Recital do pianista Heitor Alimonda. 20h 30m — Música para orquestra. 21h — Londres informa. 21h 15m — Interlúdio. 21h 30m — Seleções de operetas 22 horas — Coletânea musical. 23h — Música, apenas música. 23h 30m — Encerramento.

*

RÁDIO ROQUETE PINTO
(PRD-5 — 1.400 kcs.)

8h 30m — Suplemento Musical da Manhã. 9h — Jornal da Prefeitura. 9h 30m — Curso de francês. 10h — Suplemento Popular Variado. 11h — Hora do Lar. 12h — Suplemento popular variado. 13h — Concêrto Sinfônico. 13h 15m — Resenha musical. 14h — Programa Orquestral. 14h30m — Instantes mágicos. 15h — Conversando. 16h — Ritmos para o trabalhador. 17h — Album de Melodias. 17h 30m — O Banco da Prefeitura Informa. 18h — Curso de alta interpretação, pela professôra Magdalena Tagliaferro. 19h 15m — Bolsa de Valores — Noticiário. 19h30m — Suplemento esportivo. 20h 15m — Discos em revista. 20h 25m — Solos de violino. — Uma carta para você. 20h 35m — Atividades da Prefeitura. 20h 45m — Suplemento em orquestra. 21h — Recital de Cítara. — Comentário. 21h 30m — Programa com o pianista Ignacio Jan Paderosky. 22h — Cenas da "Aida" de Verdi. — Resumo do noticiário da BBC. 22h 30m J Teatro do Estudante. 22h 55m — Música Universal, dedicado a Rimski — Korsakow. 23h — Último noticiário da Prefeitura. — Encerramento.

*

RÁDIO NACIONAL
(PRE-8 — 980 kcs.)

20 horas — Rádio Novela. 20h 25m — Repórter Esso. — Festivais G. E. 21h — Comentário Político. — Rádio Novela. 21h 35m — Honra ao mérito. 22h — Show Progresso. 22h 35m — Turma do sereno. 22h 55m — Repórter Esso. 23h 30m — Ritmos da Panair ao Ar. 0h 15m — Boletim da ONU. 0h 35m — Encerramento.

*

EMISSORA CONTINENTAL
(PRD-8 — 1.030 kcs.)

18 horas — O que dizem os jornais. 18h 15m — Cartaz vascaíno. 18h 45m — Resenha esportiva fluminense. 19h — Comentário do dia. 19h 15m — Continental no Turfe. 19h 25m — Basquetebol em dia. 20h 10m — Revista Continental. 21h 35m — Música joaninas. 22h — Fantasias musicais. 22h 34m — Audição com Frank Sinatra. 22h 50m — Pianos na penumbra. 23h — Esportes. 23h 15m — Ritmos da televisão. 24h — Boite dos 1.030. 1 hora — Encerramento.

*

RÁDIO GLOBO
(PRE-3 — 1.180 kcs.)

18 horas — Ave Maria — Disc Jockey. 18h 30m — Thesaurus. 19h — Esporte no ar. 20h — Sociais Infantis. — Fatos e opiniões. 20h 10m — Tribuna política. 20h20m — Jornal do Paraná. 20h 25m — Fôlhas sôltas. — Novela "Um homem e seu destino", original de Raimundo Lopes. 21h — À Canção do Dia. — Abrindo o livro, "script" de Pedro Anísio, com orquestra cantores e "cast" de Rádio Teatro. 21h 35m — Thesaurus. 22h 10m — Conversa em família. 23h 30m — Thesaurus. 24h — Encerramento.

RÁDIO MAYRINK VEIGA
(PRA-9 — 1.220 kcs.)

18 horas — Programação variada. 18h 35m — Déia Camargo. 18h 50m — Galho de Urtiga. 18h 55m — Pereirinha e Pechincha. 19h — Esportes. 20h — Quem é você?. 20h 30m — Pausa para meditação. 20h 30m — A pequenina cruz do teu rosário. 21h — Revista das quartas-feiras. 21h 30m — Djalma Ferreira e as milionárias do ritmo. 22h — Comentários — Panorama político. 20h 30m — O mundo em sua casa. 23h — Programação variada, salientando-se à meia-noite, à uma e às duas horas, o "Informativo Sarkis".

*

RÁDIO GUANABARA
(PRC-8 — 1.360 kcs.)

20 horas — O marechal e seus soldados. 20h 10m — Radiac de Francisco Anísio. 21h — Gente nossa. 21h 25m — Comentário do dia. 21h 35m — A vida escreve um romance. 22h — Dedos Mágicos. 22h50m — Rádio Patrulha. 23h — Boite da meia noite. 24h — Rádio Patrulha. 0h 15m — Encerramento.

*

RÁDIO CLUBE
(PRA-3 — 860 kcs.)

17h 55m — Meditação. 18h15m — Panorama fluminense. 18h 30m — Onda esportiva. 19h — Gravações. 19h 15m — Caravana política. 20h — Mara Regina. 20h 15m — José Carlos. 20h 30m — Orquestra e vocalistas tropicais. 21h — Edgard Lafourcade. 21h 30m — Trio Guarás. 21h 45m — Flora Matos. 22h — Atividades do Legislativo Carioca. — Convite ao debate. 23h 30m — Final.

*

RÁDIO TUPI
(PRG-3 — 1.280 kcs.)

18h 30m — Brasil a dentro. 18h 45m — Dois sucessos do dia. 18h 55m — Boa Noite para Você. — Rádio esportes. 19h 25m — Instantâneo musical. 20h30m — Arraial do Pindura Saia. 21h — Nos bastidores do mundo. — Cartazes da G-3. 21h 35m — Viva o samba. 22h — Serenata. 23h30m — Noite Clube. 0h 30m — Primeiras do dia. — Encerramento.

ROUPAS USADAS

Compram-se a domicílio e pagamos mais 50% que qualquer outro

Telefone: 22-3526

Dr. Otto Mohn

CLÍNICA GERAL — DOENÇAS DO CORAÇÃO

Consultório: av. 13 de Maio, 87 — 4.º and. Tel.: 22-1000 — 2ªs, 4ªs. e 6ªs.-feiras. Das 16 hs. em diante

Senhoras ★ ★ ★

LEITURA RAPIDA, DE INTERÊSSE PARA A MULHER

★ ★ ★ **Senhoritas**

1 — A quadrinha de hoje

Que de amor também se morre
Diz um ditado sabido;
Mas se assim fôsse, eu teria
Há muito tempo morrido.
JOSÉ LACERDA.

2 — Convem saber

Maria Sibyla Merian, pintora e naturalista, nasceu em Francfort, em 1647. Estabelecendo-se na Holanda, associou-se à seita dos labadistas, protestantes que praticavam a comunidade de bens e comiam em comum. Mais tarde, foi, em viagem de excursão, a Surinam, de onde trouxe preciosos documentos sôbre a flora e a fauna da região. Independentemente de um número considerável de miniaturas e de desenhos sôbre velino, que se vêem em Amsterdam, Londres, Leningrando, etc., ainda deixou muitas obras sôbre botânica e zoologia, além de outras, traduzidas do latim e do francês.

3 — Curiosidade

Muito antes de se terem inventado os espelhos de vidro, os indígenas da América Central miravam-se em espelhos de pedra. Êstes eram feitos de hematita, uma pedra vermelho-escura e lustrosa, que toma um magnífico polimento.

4 — Esta tem graça?

O JUIZ — Jura dizer a verdade?
O RÉU — Juro.
O JUIZ — Qual é a sua profissão?
O RÉU — Coveiro, para servir v. excia., senhor juiz...

5 — Pensamentos

O adulador não tem opinião segura nem dos outros, nem de si próprio. — LA BRUYÈRE.

A razão não é muitas vezes mais do que a arte de evitar a felicidade. — H. Murger

A poesia constitui a alma do culto. — A. COMTE.

6 — Boas maneiras

Um casal que se conduz discretamente em seu noivado, impressiona sempre muitíssimo melhor do que aquêle que é inclinado a efusões de ternura, em público, esquecendo as normas de bem parecer, as quais não se deve transgredir.

7 — Conselho

Não se esqueça de que a bondade na mulher, e não os seus belos olhos é que lhe trará maior felicidade.

8 — Elegância

Entre os tecidos para "toilette" de festas, em geral, nota-se grande preferência, nesta estação, pelo "moiré" e o veludo, sempre tão elegante, tanto na côr preta como em outros tons escuros.

9 — Seja artista... na cozinha

CRÊME DE NOZES: — Tome meio quilo de nozes, descasque-as e passe-as na máquina. Junte meia garrafa de leite, 1 colher de farinha de trigo, 4 gemas e açúcar à vontade. Leve ao fogo para engrossar e sirva sôbre biscoitos ou fatias de pão de Ló.

10 — Tome nota

O linóleo é sumamente sensível à umidade. Por isso, ao lavá-lo, convém passar-lhe água de sabão ràpidamente e, secá-lo, em seguida, com um pano.

Tôdas as leitoras poderão colaborar nesta seção, tendo em vista a forma sucinta em que é apresentado cada um dos seus assuntos.

Cinematografia

(Conclusão da 6ª pág. da 1ª seção)

«Traidor», amanhã, nos 3 Cines Metro

Robert Taylor, o "astro" de "Traidor".

Em «Traidor», que teremos, amanhã, graças à Metro Goldwyn-Mayer, nos três cines Metro, floresce, nos primeiros episódios da trama, o idílio entre Robert Taylor e Elizabeth Taylor. Quer isso dizer que o marido de Bárbara Stanwyck recebe por espôsa, a certa altura da história, uma das mais lindas criaturas dêste mundo — mas segundo manda a história habilmente dirigida por Victor Saville, Robert Taylor não a torna feliz, torna-se mesmo seu algoz, seu maior inimigo. Por que? Por que há tremendos conflitos entre o casal que todos desejariam fadado à maior felicidade conjugal? Por que Elizabeth Taylor se vê em perigo de vida, se vê ameaçada pelo próprio espôso — a quem ela nada de mal fizera? Vale a pena conhecer o mistério que determina a atitude do espôso Robert Taylor. Vale a pena ver como Elizabeth Taylor reconquista, afinal, a segurança, a certeza de que se livrou daquele homem a quem tanto amou e por quem tão pouco foi amada.

Há momentos de grande fôrça dramática e do mais puro «suspense» nessa história que Saville dirigiu com grande vigor — e a que Robert Taylor, em mais um papel de intenso calor dramático dá o melhor de seu temperamento.

«O ideal de uma vida», em últimas exibições

Com a exibição de um filme de longa metragem, precedida de um complemento nacional, terá lugar, hoje, quarta-feira, às 17h 30m, no Auditório da Associação Brasileira de Imprensa, a sessão cinematográfica dedicada aos associados e suas famílias. O ingresso far-se-á com a apresentação da carteira social.

«Fabiola»

Fé, religião, amor! Estas foram as grandes fôrças que nos séculos III e IV da Era Cristã moveram os exércitos clandestinos dos cristãos das catacumbas de Roma para luta e a vitória do Espírito contra o Paganismo Bárbaro! Condensando na sua apopéia de quase três horas de projeção, «Fabiola», as figuras salientes, os momentos épicos dêsse empreendimento secular não teve Alessandro Blasetti, o diretor, o objetivo de retraçar ticamente a História, mas o de fixar os aspectos mais grandiosos e tocantes da famosa obra do Cardeal Wisemar em um filme de proporções tão monumentais que, por sua nobreza e opulência, deslumbra os olhos e fala bem ao coração dos verdadeiros cristãos. Michele Morgan, Michel Simon, Henri Vidal, Louis Salou, Elisa Cegani, Gino Servi, Massimo Girotti e Carlo Ninchi são os intérpretes centrais de «Fabiola», o épico do cinema que um fabuloso circuito cinematográfico carioca liderado pelo cine Art-Palácio de Copacabana apresentará dentro de alguns dias.

Ação entre amigos

Por motivo de fôrça maior a tômbola de uma bicicleta que seria sorteada no dia 22 dêste fica adiada para o dia 27 do mês que vêm.

Para decifrar no bonde

Solução das Charadinhas de hoje:
Palavrada — Tropa-tropo — Alfama-alma — Rinocerante.

ALMATA

SUA PALAVRA REPRESENTA DINHEIRO

COMPRE A CRÉDITO

Rádio-Vitrola — Rádio — Rádio de pilha e bateria para fazenda — Toca-discos. Em 10 prestações, sem entrada, sem fiador. Experimente as facilidades que lhe oferece a GALERIA DOS RADIOS LTDA. Av. Mem de Sá, 92 — Tels.: 22-5279 e 22-1135

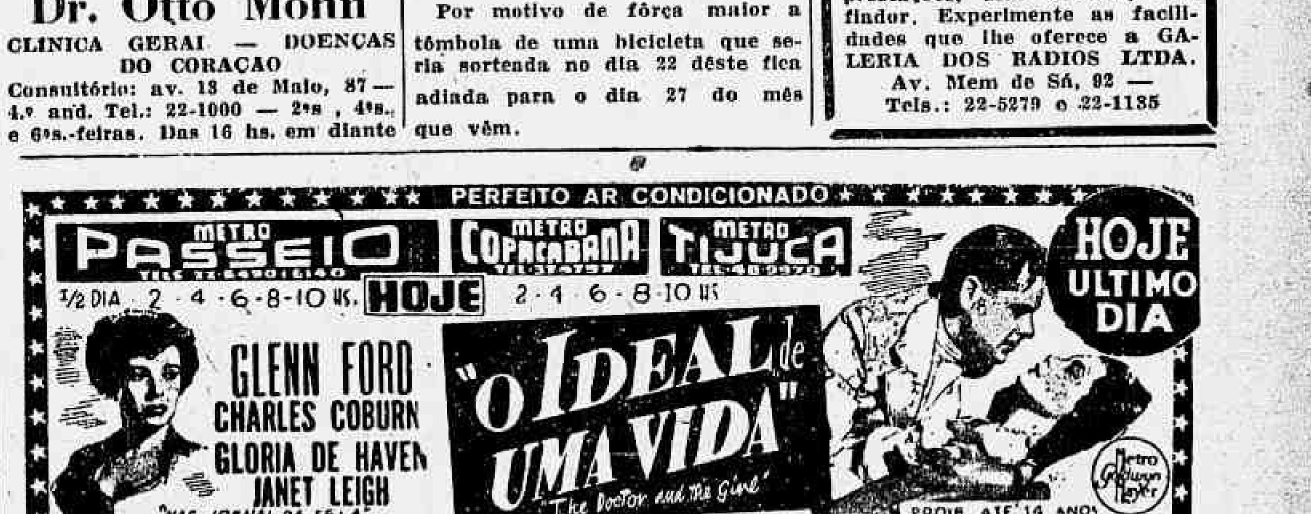

ANTROPOGEOGRAFIA

A temperatura do Brasil, segundo um termômetro da «Calle» Flórida...

Lourenço Mário Prunes

Passando pela "calle" Florida, em Buenos Aires, verifiquei uma coisa curiosa, ou melhor, espantosa: num grande termômetro, pregado à porta da farmácia que se jacta de ser "a maior do mundo", ao lado da escala figurava a indicação de que no Brasil e no Senegal a temperatura sobe a cinquenta graus à sombra! Por que não citaram o Mar Vermelho ou o Vale da Morte, dos Estados Unidos?

Aquela indicação o I amorosamente errada e até ridícula, traduz a idéia geral que o homem das classes médias, e até o das cultas, do estrangeiro, faz a respeito do clima do Brasil. Tal êrro só pode ser nutrido por grande ignorância ou por má fé. Bastaria olhar um mapa do Brasil, ver o seu desenvolvimento de quatro mil e trezentos quilômetros no sentido dos meridianos, para concluir, necessàriamente, que existe, em nossa terra, uma enorme variedade climática. A máxima absoluta, até hoje registrada no Brasil, foi colhida num termômetro de Itajuru (ex-Rio Branco, proximidades de Jequié, Estado da Bahia): 43º 8. Na Região Sul também encontramos diversas localidades com máximas absolutas superiores a 40º. A máxima verificou-se em Alegrete (42º 6). Contudo, tais exacerbações, passageiras e sem estivais, são comuns nas áreas temperadas do mundo. Quem não conhece as "ondas de calor" que assolam os Estados Unidos e a Europa? Em sentido contrário, encontramos no planalto meridional do Brasil, e até na campanha e no litoral do Rio Grande do Sul, dezenas de localidades que registram, ordinàriamente, no inverno, temperaturas de cinco graus abaixo de zero. Palmas, no Estado do Paraná, tem o "record" regional, com —10º 1. No geral a temperatura do Rio Grande do Sul é sempre inferior à da Governação de Missões, Corrientes e Santa Fé. Encontramos no planalto sulino muitas localidades que têm mínimas absolutas, médias e máximas absolutas inferiores à da região de Buenos Aires. Na grande capital platina decorrem até mais de vinte anos sem nevar. Em Caxias do Sul, São Francisco de Paula, Vacaria, Lajes, Palmas, Araucária, Curitiba e dezenas de outros municípios, as nevadas são fenômenos que se repetem frequentemente.

A professôra Penélope Santos, educada nos Estados Unidos da América, atualmente residindo no Méier, dá aulas de inglês e francês em casa e a domicílio, de preferência a pessoas daquel bairro, e atende às 3as, 5as, 6as e sábados pelo telefone 29-3014.

SUB-CHEFE

Importante Emprêsa Comercial precisa de pessoa ativa, com boa experiência de serviços de escritório e de correspondência comercial, para cargo de futuro. Idade mínima, 25 anos e salário inicial: 3.000 cruzeiros. Cartas com detalhes das ocupações anteriores, para o nº 21.527, neste jornal.

Terrenos de 12x30, com luz, a 4 mil cruzeiros e prestações de Cr$ 76,50, no Município de Duque de Caxias

Vendo bons lotes planos, com luz e fôrça em todos os lotes, ruas abertas, a 1 hora de trem de Barão de Mauá. Distante apenas 10 minutos a pé da Estação de Saracuruna, tem bôa estrada de rodagem. Para melhor orientação de V. S. e visita ao local, venha à Avenida Presidente Vargas n. 529, 3º andar, sala 311, telefone: 23-3990, com Magalhães, ou em Duque de Caxias, à Avenida Plínio Casado n. 157, ao lado da Estação, bem em frente à Cancela da Leopoldina.

16 m/m - FILMS - 16 m/m
Longa metragem — Novidades
Filmes virgens, Projetores e Acessórios
CITERA
CITÉRA LTDA.
Av. Erasmo Braga, 255 — Grupo 201
Tel.: 32-5554

ARMAZEM GLOBO
Líquidos e comestíveis de 1ª qualidade
Nacionais e Estrangeiros
N. J. RODRIGUES
O armazem mais barateiro do bairro está distribuindo o famoso Coupon Varejista.
Rua Clarimundo de Melo, 788 — Tel. 29-9012
Quintino — D. Federal.

BONS TERRENOS A PRESTAÇÕES
Vendemos magníficos lotes, a partir de Cr$ 10.000,00 — em prestações mensais de Cr$ 100,00 — situados a 1 hora do centro, na florescente estação de CAVA — (ex-José Bulhões) — Município de Nova Iguaçu, com todos os recursos necessários à vida. Entrega imediata, podendo construir desde logo.
ÁGUA — LUZ — ÔNIBUS — 20 TRENS DIÁRIOS
Tratar com o sr. Nolasco, das 9 às 12 horas, exceto aos sábados, na avenida Rio Branco, 117 — 3º andar — Sala 309 — Tel.: 52-0792.

CASA SÃO JOSÉ
EM SUA NOVA FASE
ARMARINHO
CAMISARIA
CAMA E MESA
PERFUMARIAS
Sempre novidades
e está distribuindo êste mês o famoso Coupon Varejista
J. Novães & Teixeira Ltda.
Rua Nerval de Gouveia, 461 — Tel. 29-8709
Cascadura — Rio de Janeiro

Fraqueza sexual? Esgotamento nervoso?
FALTA DE MEMÓRIA? VELHICE PRECOCE?
Combata com o poderoso
ANTI-ASTHENICO "KRASIS" (Cápsulas)
contendo
Hormônios — Vitamina "E" — Catuaba e Marapuama
(Uso comprovado)
SERVE PARA AMBOS OS SEXOS
PEDIDOS PELO REEMBOLSO POSTAL
CAIXA POSTAL 5087 — RIO

Diário Escolar

EDUCAÇÃO E CULTURA • MOVIMENTO UNIVERSITÁRIO

Faculdade de Filosofia do Instituto La-Fayette

PROVAS QUE SERÃO REALIZADAS HOJE: às 17h30m — Geometria Analítica e Projetiva, para as 1as. séries de Matemática e Física; Geometria descritiva e complementos de geometria, para as 2as séries de Matemática e Física; Geografia física, para a 1.ª série de Geografia e História; Fonética inglesa, para a 1.ª série de Letras anglo-germânicas, às 18 horas — Físico-química, para a 2.ª série de Química; Administração escolar, para o Curso de Didática; História contemporânea, para a 3.ª série de Geografia e História; Língua e literatura francêsa, para a 2.ª série de Letras néo-latinas; Literatura portuguêsa para a 3.ª série de letras néo-latinas; Literatura inglêsa, para a 2.ª série de Anglo-germânicas; Literatura anglo-americana, para a 3.ª série de Letras anglo-germânicas.

1.900 cursos de ensino supletivos serão instalados em Minas Gerais

ASSINADO O ACÔRDO PARA A EXECUÇÃO DA CAMPANHA DE EDUCAÇÃO DE ADULTOS NAQUELE ESTADO

Realizou-se no gabinete do ministro da Educação e Saúde o ato de assinatura do acôrdo celebrado entre a União e o Estado de Minas Gerais para execução, em 1950, da Campanha de Educação de Adolescentes e Adultos.

Segundo as cláusulas do referido acôrdo, ao Ministério da Educação cabe o planejamento geral, a orientação técnica e o contrôle geral dos serviços, bem como a prestação de auxílio financeiro e o fornecimento de textos de leitura e outro material possível.

Ao Estado de Minas Gerais cabe a instalação dos cursos de ensino, o recrutamento de pessoal e a administração direta dos serviços.

A ambas as partes cabem atividades de difusão e a coordenação dos contribuintes de direito privado que desejem colaborar na Campanha.

O Estado de Minas Gerais se obriga a instalar, distribuídos por todos os seus municípios, 1.900 cursos de ensino primário supletivo destinados a adolescentes e adultos.

Será sancionado amanhã o projeto de aposentadoria dos professôres municipais

Comunica-nos a Associação dos Professôres de Curso Secundário da Prefeitura do Distrito Federal:

«Esta Associação leva ao conhecimento de todo o magistério municipal e especialmente dos professôres de escolas secundárias, que no dia 22 do corrente, às 9h30m, será sancionado pelo exmo. sr. prefeito, general de divisão Angelo Mendes de Morais, o projeto n. 101 A, de autoria do vereador Gama Filho, com emenda substitutiva pleiteada por esta Associação junto ao autor, sob o patrocínio da colega verendora Mercedes Dantas, e aprovação unânime dos demais membros daquela casa legislativa.

Convertido em lei, esta justa aspiração da classe, poderão todos os professôres obter aposentadoria integral aos trinta anos de serviço público. A classe está convidada a comparecer ao saguão do Palácio Guanabara, na hora acima indicada».

Será discutido na Câmara Federal o problema dos estudantes em greve

Ofício do inspetor interino ao diretor do ensino superior do Ministério da Educação

Continuam os alunos da Faculdade de Ciências Médicas em greve de protesto contra as medidas arbitrárias tomadas pela direção daquêle estabelecimento de ensino superior.

Ainda ontem, o presidente da UME, estudante Paulo Egídio Martins, avistou-se, em audiência especial, com o oficial de gabinete do ministro da Educação, tendo esta autoridade se manifestado a favor de uma rápida solução que viesse satisfazer os justos objetivos dos estudantes de medicina.

Deverá depôr, amanhã, perante a Comissão de Educação da Câmara dos Deputados, o presidente do Diretório Acadêmico da F. C. M., informando àquelas autoridades escolares, dos motivos que levaram os acadêmicos à greve.

CONVOCAÇÃO

Por nosso intermédio, o Diretório Acadêmico solicita o comparecimento de todo o corpo discente à Câmara Federal, hoje, às 14 horas, para a sessão na qual falará o deputado Benjamim Farah, que é o porta-voz dos estudantes naquela Casa de legislação federal.

OFÍCIO DO INSPETOR FEDERAL

O inspetor federal, dr. César Durval Vilares, enviou ao diretor do Ensino Superior do Ministério da Educação o seguinte ofício:

"Senhor diretor. — Levo ao conhecimento de v. excia. que fatos anormais estão se passando na Faculdade de Ciências Médicas junto à qual sou inspetor interino.

Resultaram êsses fatos da resolução do respectivo diretor, determinando que as provas parciais que, por lei, devem ser realizadas no transcurso do mês de junho, fôssem para o primeiro ano médico realizadas no mês de julho, ficando assim êsses alunos prejudicados em suas férias por leis estabelecidas. Alega o diretor ter tomado essa resolução por motivo de ter o primeiro ano iniciado as aulas em atraso, motivada pela segunda época do exame vestibular e que é do seu interêsse o maior aproveitamento dos alunos. Com isso não se conformaram os alunos do primeiro ano, e com êles são solidários os demais alunos da Faculdade, declarando-se em greve sem, todavia, terem pràviamente, procurado o inspetor.

Corroborando o que acima foi dito, junto a êste a escala com os respectivos horários das provas que deverão ser realizadas no primeiro período do corrente ano letivo.

Sirvo-me da oportunidade para apresentar a v. excia. os protestos de estima e consideração."

Êste ofício foi lido na Câmara pelo vereador Pais Leme, o qual declarou que "inclusive o inspetor dêsse Estabelecimento, dr. César Durval Vilares, já enviou ofício ao órgão competente e ao Ministério da Educação, dizendo que o diretor daquela Escola está infringindo a lei."

Faculdade Nacional de Farmácia

DIRETORIO ACADEMICO

O Diretório Acadêmico da Faculdade Nacional de Farmácia, cumprindo as deliberações tomadas pelos estudantes de todo Brasil, reunidos no XII Congresso Nacinal de Estudantes, realizado em julho próximo passado, na cidade de Salvador, os quais, por unanimidade, repudiaram o projeto dos práticos de Farmácia, mais conhecido por Pedroso Júnior, acompanhou com grande interêsse todos os passos de tão ignominioso projeto pelas Casas do Legislativo.

Cumpre-nos informar, agora, que em sua fase final de discussão pelas Comissões do Senado, vem de ser o mesmo rejeitado pela Comissão de Saúde do Senado, por unanimidade de votos, que aprovou o parecer do senador Levindo Coêlho.

O parecer do senador mineiro é a expressão fiel do ponto de vista desde logo esposado pelos que se puseram contra o projeto, por isso que, segundo alegou, pretende constituir uma lei de exceção, tão veementemente combatida pela classe estudantil, pelas classes liberais em geral e, também, por todos os que não se deixam levar por interêsses pessoais, na maioria das vêzes reconhecidamente excusos.

Sabiam os estudantes do Brasil do principal propósito que movia os arraigados defensores de tamanha calamidade, mas confiavam na honestidade dos senadores, muitos dos quais contrários ao projeto.

O corpo discente desta Faculdade leva aos membros da Comissão de Saúde por intermédio do seu presidente, senador Hamilton Nogueira, sinceras congratulações pela maneira honesta e sobretudo patrióticas, com que se houveram diante de tão calamitoso projeto. Ao senador Levindo Coêlho, especialmente, enviamos nossos aplausos.

Cursos de Extensão Universitária

Acham-se abertas no Departamento de Educação e Ensino da Reitoria da Universidade do Brasil, à avenida Pasteur, 250, as inscrições para os seguintes cursos de extensão universitária:

V. Curso da História da Medicina: — Sob a regência do dr. Ivolino de Vasconcelos. Seu início ainda não está marcado.

Tireíode — Sob a orientação do prof. Alfredo Monteiro, no Hospital Moncorvo Filho e Facundade Nacional de Medicina. Início do curso 1.º de julho.

Cristalografia Estrutural Aplicada à Biologia — Orientada pelo Instituto de Biofísica, sob a regência do prof. Elisiário Távora, às segundas e quartas-feiras, às 18 horas.

Operatória Obstétrica Transpélvica — Sob a regência do dr. Léo R. L. de Gouveia, na Maternidade Escola. Seu início ainda não está marcado.

Servomecanismos — Orientado pelo Instituto de Eletrotécnica, sob a regência do professor Rudolf Sauer, lente da Escola Técnica do Exército e do referido Instituto. Seu início ainda não está marcado.

Otorrinolaringologia — Sob a regência do dr. Rubens Amarante, início do curso: dia 3 de julho.

Atualização da Clínica Obstétrica — Lecionado pelo dr. Francisco Carlos Grelle, às terças-feiras, às 18 horas, na fundação Clara Basbaum, início do curso: dia 1.º de julho.

Qualquer informação sôbre cursos de extensão universitária poderá ser obtida na Reitoria da Universidade do Brasil.

Colégio Internacional de Cirurgiões

Entre as maiores atividades do Capítulo Brasileiro do Colégio Internacional de Cirurgiões figuram as providências para a instalação da Regional do Rio de Janeiro, não só por estar na Capital da República, mas também dado o grande numero de sócios que a compõe.

Em circular do dia 7 do corrente foi comunicado aos membros do Capítulo Brasileiro que no dia 20 de junho de 1950 teria lugar uma Assembléia Geral extraordinária para a instalação daquela Regional, porém, motivos imperiosos obrigaram o regente Prof. Gustavo de Gouvêa solicitar a transferência da data para dia 23 deste mês.

Está definitivamente marcada a Assembléia Geral para o dia 23 de junho de 1950, às 9 horas, na sede da Sociedade de Medicina do Rio de Janeiro, avenida Mem de Sá, 197, para a qual convocados todos os membros do Capítulo Brasileiro.

Será patrono e orador oficial o prof. Aloísio de Castro, emérito da Faculdade de Medicina da Universidade do Brasil, membro da Academia de Letras, nome de projeção e acatamento internacional.

Comparecerão todos os diretores do Capítulo Brasileiro, e na Assembléia falará em nome dêles o dr. Sebastião Hermeto Júnior, vice-presidente.

Na sessão prestarão juramento e receberão os títulos além dos 52 membros da Regional do Rio de Janeiro vários outros de diversas Regionais.

O dr. Afonso Blanco alem do juramento solene tomará posse do cargo de regente da Regional de Vitória de cuja organização está encarregado.

A diretoria da Regional do Rio de Janeiro que tomará posse nessa Solenidade está assim constituída: presidente — prof. dr. Gustavo de Gouveia; vice-presidente — dr. Jorge Beral Sardinha; secretário-tesoureiro — dr. Leonidas Cortes.

Faculdade Nacional de Direito

PROVAS PARCIAIS

AVISO AO 4.º ANO — As provas de Direito Judiciário Civil, turma A, do prof. Oscar da Cunha, serão realizadas, hoje, às 15 horas.

AVISO AO 2.º ANO — As provas de Direito Penal da turma do curso noturno do prof. Alvaro Sardinha, serão realizadas, hoje, às 19 horas.

Faculdade de Direito do Rio de Janeiro

HORARIO PARA AS PROVAS PARCIAIS

SEGUNDO ANO: Alunos ns.: 1 a 70 — Constitucional, às 8h30m; de 71 a 100 — Penal, às 8 horas; de 260 a 291 — Penal, às 9h30m; de 101 a 180 — Constitucional, às 18h30m; e de 181 a 259 — Penal, às 19 horas.

QUARTO ANO: Alunos ns.: 1 a 78 — Civil, às 9h30m; de 79 a 160 — Civil, às 19h30m; e de 161 a 54 — Medicina, às 20 horas.

QUINTO ANO: Alunos ns.: de 1 a 74 — Administrativo, às 10 horas.

AVISO — As provas que estavam marcadas para o dia 19, turno da noite, em virtude do falecimento do professor Ubaldo Ramalhete, foram transferidas para a semana vindoura.

Associação dos Professôres Católicos

Amanhã, realizar-se-á, às 14h30m, no Instituto Trindade (avenida Melo Matos), uma reunião de professôras e catequistas, sob a direção do padre Alvaro Negromonte.

Escola Nacional de Engenharia

ASSOCIAÇÃO ATLÉTICA ACADÊMICA

Para dirigir a Associação Atlética Acadêmica, da Escola Nacional de Engenharia, durante o exercício de 1950, foi eleita e empossada a seguinte diretoria:

Presidente — Luís Oscar Biasotto Mano; vice-presidente — Perez Becker; tesoureiro geral — Fernando Petrucci Conceição; primeiro tesoureiro — Mário Ribenboim; segundo tesoureiro — Válter Zagarodny; secretário geral — Mário Sierra Mesquita; primeiro secretário — Carlos Ferreira Campos; segundo secretário — José Afonso Fausto Barbosa; e diretor técnico — dr. Paulo Afonso Barbosa da Silva.

"COPA DO MUNDO" — Avisamos aos colegas que assinaram a lista para os oito jogos a Cr$ 150,00, que os passes já se encontram no Diretório Acadêmico, a fim de serem distribuídos.

CONFERÊNCIAS

DR. BEZERRA DE FREITAS — Hoje, às 17 horas, na Sociedade Brasileira de Cultura Inglesa, o dr. Bezerra de Freitas fará uma conferência sôbre o tema: William Wardswarth e o romantismo inglês».

* * *

CORONEL EGIDIO DE CASTRO E SILVA — Realiza-se hoje no Clube Militar, às 17 horas a conferência do coronel Egídio de Castro e Silva sôbre o tema «A industrialização das rochas oleígenas do Vale da Paraíba do Sul» tratando especialmente da matéria prima — suas características, propriedades térmicas, riqueza em petróleo, expansão das jazidas, possibilidades de exploração e reservas totais e aproveitáveis.

* * *

DR. TÚLIO CHAVES — Amanhã, às 20 horas, no auditório da Sociedade de Medicina e Espiritismo do Rio de Janeiro, na avenida Rio Branco, 4, 15º. andar, o dr. Túlio Chaves pronunciará uma conferência sôbre «Medicina Cosmo-Psico-somática».

* * *

JORNALISTA PEDRO MOTA LIMA — Realizará na próxima sexta-feira, dia 29 do corrente, às 18 horas, na Associação Brasileira de Imprensa, uma conferência sôbre impressões de sua recente viagem à Europa, na qual abordará temas relacionados com as atividades da imprensa no Velho Mundo.

* * *

ENGENHEIRO LUIS HILDEBRANDO HORTA BARBOSA — Sexta-feira, às 17h30m, no auditório da Fundação Getúlio Vargas, à avenida 13 de Maio, n. 23, 12º. andar, continuando a Fisiologia, sôbre o tema: 1) Fisiologia da vida de relação — 2) Sensibilidade animal e trofismo vegetal — 3) Sensibilidade e contratilidade — 4) Teoria do neuronio — 5) Teoria das sensações — 6) Histórico dos conhecimentos do sistema nervoso. Hipócrates, Aristóteles, Santo Agostinho, Descartes, Gall, Ramon y Cajal, Pavlova. Entrada franca.

* * *

PROFESSÔRA HERCILIA VALVERDE — No dia 26, às 20h30m, na União Espírita Suburbana, sôbre tema evangélico.

* * *

DR. L. M. BRATCHER JÚNIOR — A Igreja Batista de Campos dos Afonsos, organizou uma série de conferências que serão levadas a efeito em dias consecutivvos a partir de hoje até 25 do corrente. A primeira dessas conferências se realizará às 20 horas de hoje, dia 21, quando falará o dr. L. M. Bratcher Júnior, missionário norte-americano e professor do Seminário Teológico Batista do Sul do Brasil. A Igreja Batista de Campo dos Afonsos tem sua sede à rua Frei Sampaio n. 605, em Marechal Hermes.

* * *

SR. BEZERRA DE FREITAS — Na conferência que realizará sob os auspícios da Sociedade Brasileira de Cultura Inglesa, o sr. Bezerra de Freitas traçará o panorama intelectual da Europa, na época do romantismo, com os seus líderes, suas figuras representativas, seus chefes supremos, e a profunda infiltração daquele movimento literário na Inglaterra. As produções poéticas mais expressivas do período romântico, da autoria de William Wordsworth, Coleridge, Shelley, lord Byron, Keats, ainda hoje declamadas em todo o mundo civilizado, serão focalizadas pelo conferencista, que revelará aspectos interessantes da vida e ação literária dêsses vultos eminentes da literatura da Grã-Bretanha. Além de um estudo sôbre o meio e o momento em que se desenvolveu Wordsworth, o poeta da atureza, o conferencista discorrerá sôbre a posição da literatura inglêsa no mundo moderno, acentuando a sua extraordinária riqueza e poder de expressão.

Faculdade Nacional de Medicina

COMISSÃO DE FESTAS

O presidente da Comissão de Festas dos Doutorandos de 1950 comunica que em reunião, realizada sexta-feira última, ficou decidido que se fará realizar, dia 23 do corrente, às 20 horas, na Maternidade-Escola, uma reunião para tratar da questão dos membros com mais de duas faltas consecutivas sem justificação.

Outrossim, solicita a presença de todos os membros da Comissão, a fim de que possam eliminar aqueles que não justificarem suas faltas.

SEMANA DE DEBATES CIENTIFICOS

O D. A. e a S. A. C. M. comunicam aos colegas a realização, na segunda quinzena de agôsto, da Primeira Semana Interna de Debates Científicos.

No seu decorrer, serão selecionados os trabalhos que concorrerão à Quarta Semana Brasileira de Debates Científicos, a realizar-se, possivelmente, na Bahia.

Maiores informações, na sede da S. A. C. M. (biblioteca).

União dos Educadores

A presidente da União dos Educadores convida os professôres primários a comparecerem ao Palácio Guanabara, na próxima quinta-feira, às 10 horas, quando receberá a subvenção destinada à conclusão e instalação da Colônia de Férias, que a U.N.E. está construindo para os professôres municipais, em Cinco Lagos — Mendes.

Associação Brasileira de Inspetores de Alunos

A Associação Brasileira de Inspetores de Alunos da P.D.F. convida seus associados para uma reunião quinta-feira, dia 22, às 18 horas, a fim de tratar de vários assuntos de relevante interêsse da classe.

O presidente convida, e o faz de modo geral, a todos os colegas inspetores a virem receber convites para assistirem à festa de posse da nova diretoria, que terá lugar no dia 2 de julho próximo, das 17 às 20 horas, no Clube Municipal à rua Haddock Lobo, 355.

Cursos gratuitos de Agricultura

Acham-se abertas na Sociedade Nacional de Agricultura, avenida Franklin Roosevelt, 115, 6.º andar, diàriamente, das 12 às 16 horas, e na Escola de Horticultura Venceslau Belo, caminho de Maria Angu, 480, Penha, as matrículas para os cursos de práticos que serão ministrados na referida Escola, em colaboração com a Fundação Getúlio Vargas.

Os cursos, inteiramente gratuitos, terão a duração de onze aulas, sendo uma aula por semana, com a duração de duas horas.

Os cursos cujas inscrições se encontram abertas são os seguintes: a) Curso Prático de Herbários, ministrado às quintas-feiras, das 14 horas em diante; b) Cursos Práticos de Melhoramento do Solo, Restauração de Pomares e Economia e Administração Rural, ministrados aos sábados, a partir das 14 horas; c) Cursos Práticos de Floricultura, Cultura de Hortaliças Foliáceas, Apicultura, e Contabilidade Agrícola, ministrados aos domingos, a partir das 8 horas.

Cada aluno pode inscrever-se em mais de um curso, desde que não haja incompatibilidade de horário.

Associações Culturais e Científicas

ASSOCIAÇÃO BRASILEIRA DE ODONTOLOGIA — Hoje, às 20h30m será realizada na sede da A. B. O., uma sessão cinematográfica, constando dos seguintes filmes: a) — Odontopediatria — 19 minutos; b) — Restaurações anteriores — 27 minutos.

ACADEMIA BRASILEIRA DE ODONTOLOGIA — Na A. B. I. reuniu-se em sessão plena, sob a presidência do prof. Frederico Eyer, a Academia Brasileira de Odontologia. No expediente foram lidos pelo secretário acadêmico Paulo Macedo telegramas do general Canrobert Pereira da Costa, ministro da Guerra, do acadêmico Fraga Rocha, de Pernambuco, do prof. Paulo Assunção Osório, diretor e prof. Eurico Kramer de Oliveira, da Faculdade de Farmácia e Odontologia de Pelotas, e dr. Jaguaribe Maldonado, presidente do Centro Odontológico Cearense. Foram lançados em ata votos de pesar pelo falecimento dos profs. dr. Paulo Firmeza, do Ceará e Eduardo Azuola, da América do Norte. De congratulações e agradecimentos ao deputado dr. Luís Lago de Araújo. Votos de aplàusos e felicitações aos profs. dr. G. Araoz Alfaro, e dr. Juan B. Patrone, de Buenos Aires e ao acadêmico Orandino Prado Filho. De apoio a candidatura do dr. Manuel de Abreu, ao prêmio Nobel de medicina. De agradecimento ao dr. Jorge da Cunha Pereira e ao Odontologo, de Belo Horizonte. Tomaram parte nos debates e apresentaram propostas de interêsse da Academia os acadêmicos Adalberto de Assis, Artur Loureiro Fernandes, Agnello Cerqueira, B. Vinelli Batista, Cervantes Jardim, Ciro Silva, Felício Lucas, Mário Badan, Paulo Macedo e Virgílio Moogen de Oliveira. Foi aprovada a inscrição a vaga da cadeira de que é patrono o saudoso prof. R. Chapot Prevost, do prof. Eldonor de Magalhães Lima, da Faculdade de Odontologia do Pará, com o prazo de 90 dias para a apresentação da tese. Passando-se a parte científica o acadêmico Ciro Silva apresenta uma importante comunicação sôbre a adamantinomas, relatando o último caso clínico por êle operado, descrevendo tôda a técnica operatória usada e o feliz resultado com contrôle radiográfico antes e depois da operação e documentação anatomo-patológica. Cessados os aplausos com que foi coroada esta magnífica conferência, foi dada a palavra ao acadêmico Chryso Fontes, inscrito para tratar do mesmo assunto, tendo abordado vários casos clínicos por êle operados com o mais completo resultado. A comunicação do prof. Chryso Fontes despertou também grande interêsse da assistência. Antes de terminar a sessão foram distribuídos os diplomas de membros da Academia, impressos em pergaminho, e com a efígie de Pierre Fauchard.

CENTRO DE ESTUDOS DO HOSPITAL DOS SERVIDORES DO ESTADO — Realiza-se hoje, às 21 horas, no Centro de Estudos do Hospital dos Servidores do Estado, mais uma conferência do prof. Paul Werner, ginecologista e cirurgião vienense, cujo tema versará sôbre: «Tratamento da incontinência urinária».

STANDARD PHONIC DRILL CLUB — Na reunião semanal realizada no sábado passado, nesse clube de conversação em inglês, teve início nova série de exercícios de fonética com a coleção de discos do conto «Alice in Wonderland». A seguir procedeu-se à leitura do resumo da sessão anterior, pela secretária Vitória Neumayer. A chamada dos oradores inscritos na ordem do dia foi feita pela presidente, sra. Ninon Lamarão. Inicialmente falou o sócio fundador Mário Nogueira, que abordou o tema «Freedom! The nicest word in the world». Ocupou depois a tribuna a sra. Ceci Cardoso Einstein, inscrita no tópico «Remembering my first speech in the SPDC», para recordar sua estréia no clube quando de seu ingresso há vários anos. Falaram depois a srta. Nanci Dias, no comentário «Auto criticism — facing the mirror», e Roosevelt Veloso, sôbre o item «My preference: a woman, a dog or a cat».

Na segunda parte educacional do programa, o prof. Alfred H. Palmer fêz sua costumeira palestra sôbre gramática inglêsa, baseando sua lição em tôrno do verbo «to win», para discorrer sôbre suas inúmeras variações, tais como «To win over, to win back, to win the toss, winning number, winning ways, winnsome» etc.

A sessão foi encerrada pelos componentes do grupo «Duty», com a representação de um «sketch» idealizado pelo seu líder, sr. Werner Ehlermann, na interpretação de Glória Mandelert, Alice Pimentel, Roberto Cardoso e Mário Nogueira.

Estêve presente como convidado especial o dr. José de Albuquerque.

SANTA CASA — A diretoria do Serviço Sanitário do Hospital Geral da Santa Casa da Misericórdia comunica ao seu corpo clínico em geral e aos interessados que hoje, às 9h45m, realizar-se-á mais uma reunião anatomo-clínica no pavilhão «Paulo César de Andrade», onde será apresentado um caso clínico pelo prof. dr. Lafayette Pereira.

ASSOCIAÇÃO DOS GEÓGRAFOS BRASILEIROS — A Associação dos Geógrafos Brasileiros (Secção Regional do Rio de Janeiro) fará realizar amanhã, dia 22, no auditório do Instituto Brasileiro de Geografia e Estatística, situado na avenida Franklin Roosevelt, 166, mais uma das suas costumeiras reuniões culturais, durante a qual o sócio cooperador, Fernando Segadas Viana proferirá uma conferência sob o título «Impressões da ilha Trindade», seguida de debates. A entrada é franqueada a todos quantos se interessem pelo assunto.

SOCIEDADE BRASILEIRA DE TUBERCULOSE — Reune-se hoje, sob a presidência do dr. João Martins Castelo Branco, às 21 horas, em sua sede na avenida Mem de Sá, 197, para mais uma sessão ordinária. A ordem do dia constará das seguintes comunicações: a) dr. J. Fernando Carneiro — «Problemas da conjuntivite flictenular» e b) dr. Américo Valério — «Problema econômico-social dos tuberculosos».

INSTITUTO BRASILEIRO DE HISTÓRIA DA MEDICINA — Reune-se, sob a presidência do dr. Ivolino de Vasconcelos, o Instituto Brasileiro de História da Medicina, hoje, às 20 horas na Policlínica Geral do Rio de Janeiro, com o seguinte programa: I parte — Expediente: II parte — Ordem do dia: a) dr. Mendonça Castro — História das Leucemias; b) dr. Severino Cabral Sombra — «Centenário da primeira memória sôbre Clima e Patologia do Ceará»; c) dr. J. P. Leite Cordeiro — Jerônimo Fracastoro e uma das primeiras descrições da chegada de Cristovão Colombo à América; d) dr. Ivolino de Vasconcelos. As atividades do Instituto Baiano de História da Medicina e o I Curso Baiano de História Médica (Impressões de Viagem).

PARA DECIFRAR NO BONDE

PALAVRAS CRUZADAS

PROBLEMA N.º 289

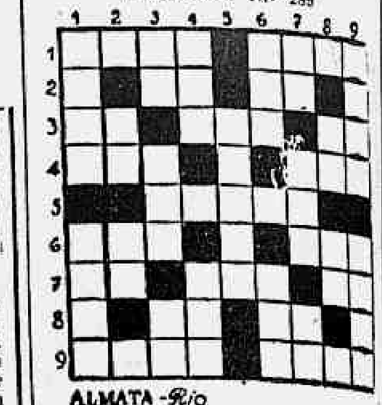

ALMATA - Rio

Horizontais

1 — Que existe de fato. — Ligeiro.
2 — Nome da letra C. — Pedestal.
3 — Caminhava. — O mesmo que [illegible]. — Artigo definido masculino plural.
4 — Assim, textualmente. — Montanha do Estado do Espírito Santo.
5 — Acidente desfavorável.
6 — Nocivo. — Nome que na Bahia dão à cola (planta).
7 — Morrer. — Naquele lugar. — Outra coisa mais.
8 — Sétima nota da escala musical. — O mesmo que pulta.
9 — Vertebrados com o corpo coberto de penas. — Espírito humano.

Verticais

1 — Soberanos. — Jazigo de minério.
2 — Preguiça. — Atmosfera.
3 — Abreviatura de "antes de Cristo". — Cruel; bárbaro. — No caso de.
4 — Vagar; ensejo. — Estames de jacinto.
5 — Competidor.
6 — Espécie de maçã vermelha. — Erva medicinal, espécie de jenipi.
7 — Nome da letra G. — Pretexto. — Vila de Portugal, freguesia do distrito de Aveiro.
8 — Rei de Basan. — Ama-sêca.
9 — Lusitana. — Porção de terra cercada de água por todos os lados.

* * *

SOLUÇÕES DO PROBLEMA N.º 288 DE ONTEM:

Horizontais: — Vezo, Idem, Ete, Vu, Ata, Ar, Ora, Asa, Eremita, Odi, Aru, Po, Oca, Os, Apage, Rosa, Ama.
Verticais: — Vivo, Opor, Uredo, Ii, Are, As, Ola, Opa, Itamacá, Ita, Api, Dê, Ata, Em, Asaro, Mora, Usos.

* * *

CHARADINHAS

(NOVISSIMA)

— *Frase* que êle *profere* é sempre bravata. 3—1 (Mundico).

(CASAL)

— Quando se diz *exercito*, pode-se tar-se empregando a palavra no *sentido figurado*. — 2

(SINCOPADA)

— Num *asilo* de crianças há sempre *animação* entre elas. 3—2 (Oriente).

(COMBINADA)

— + fa = Encosta.
— + ta = Reparo.
— + ra = Velas.
— + da = Dança de roda.
— + ba = Graúdo.

Grande quadrúpede com um chifre *dois no focinho*. (Fusinho).

— : —

No pé da seção "Senhoras-Senhoritas" (página social), os leitores encontrarão as soluções das charadinhas de hoje.

— : —

Aceitaremos com muito agrado colaboração de charadinhas e perguntas algibeira, dentro da mesma orientação fácil com que aqui são apresentadas.

ALMATA

COMPRAM-SE ROUPAS USADAS
E TUDO DE VALOR — SR. ABRAM — Tel.: 48-9232

DESENHO E PINTURA
ESTUDE NA A. B. D.
Av. Graça Aranha, 15 — 2.º and.
Tel.: 32-6242

DR. SPINOSA ROTHIER
Doenças sexuais e urinárias. Lavagem endoscópica da vesícula. Próstata — R. SENADOR DANTAS 45-B — Tel.: 22-3367.
De 1 às 7 horas.

FERIDAS, ESPINHAS E MANCHAS
ÚLCERAS E REUMATISMO
Elixir de Nogueira
Auxiliar no tratamento da sífilis

Bônus de Guerra
Firma Comercial tendo que prestar caução junto repartição do govêrno, procura particular que queira sôbre contrato prestar esta caução, garantindo juros dos bonus e outros a combinar. Sr. Moacyr tel.: 32-7278.

Dr. Domingos D'Angelo
Monte Alegre, 50 - Apto. 202 — Tel. 32-0768 — UDN

JACAREPAGUÁ
Magníficos lotes de terrenos de 12 x 45, com ruas já existentes, água, luz, telefone e tôda condução. Entrada de 10% e o restante em 10 anos. Tratar à rua Miguel Couto 43, 1º andar. Tel.: 23-4900. Jorge.

ATÉ CR$ 3.500,00
Compramos várias máquinas de costura, em qualquer estado, de qualquer marca, mesmo bichadas e empenhadas. Ruy Mafra & Irmão. Compra até o valor de Cr$ 3.500,00. Rua Aristides Lôbo, 134. Telefone: 28-7547. Pagamos à vista e em qualquer distância.

FRISOS
Ford, Mercury, Chevrolet, Buick, Packard, Oldsmobile, Pontiac, Hudson, Cadillac, enfim, de todos os tipos de carros, v. s. encontrará no Pôsto Elit Tijuca (Esso). O Pôsto melhor equipado da Zona Norte Rua Almirante Cockrane, 173 — Perto da Praça Saenz Peña.

MATERNIDADE SÃO LUIZ
Diretor: DR. AUREO LINS
PARTOS — DOENÇAS DAS SENHORAS E OPERAÇÕES
Assistência ao parto e internação por 7 dias, inclusive cuidados ao recém-nascido por pediatra — Cr$ 600,00
SERVIÇO DE URGENCIA DE PARTOS E OPERAÇÕES
RUA IBITURUNA, 97 (transversal a Mariz e Barros) — Tel.: 48-0976

Curso Primário
Matrículas Abertas
MENSALIDADES MÓDICAS
EDUCANDÁRIO
RUY BARBOSA
Rua Gago Coutinho 25
Largo do Machado

DR. JOSÉ DE ALBUQUERQUE
MEMBRO DA ACADEMIA DE SEXOLOGIA DE PARIS
Doenças sexuais do homem
RUA DO ROSARIO, 98, DE 1 ÀS [illegible]

COMPRA-SE TUDO
Roupas usadas — Máquinas de escrever e de costura — Enceradeiras e tudo que represente valor. — Telefone 43-1180

Compro Enceradeira
Perfeita ou defeituosa, mesmo incompleta. Pago bem. Telefone para 48 9517 e 48-1880

DOENÇAS NERVOSAS
e mentais, neuroses. Orientação psicológica de adultos e crianças. Psicanálise — Psicoterapia
R. Santa Luzia, 799, 2.º, sala diàriamente de 8 às 12 hs. tel.: 52-1104 — Res.: 23-[illegible]
Dr. J. de Abreu Pai[illegible]

RAIOS X
RADIODIAGNOSTICO E RADIOTERAPIA PROFUNDA
Prof. Manuel de Abreu
DR. GIL RIBEIRO
Rua Senador Dantas, 45-B, 7º. 702 — Tels.: 22-0442 e 42-[illegible]

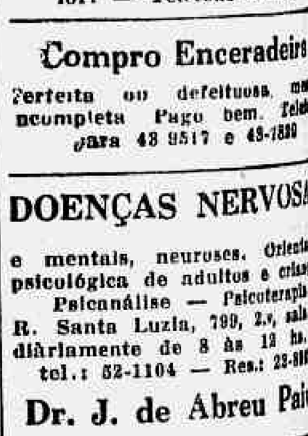
PINTOS de 1 dia
De todas as raças
SCAL-RIO
Av. Marechal Floriano esq. Andradas

NOTICIÁRIO DO ESTADO DO RIO

Prepara o PSD, contra o sr. Cristiano Machado, a mais ignominiosa traição da história politica do Estado do Rio

Discurso do governador Macedo Soares, que falou sôbre as candidaturas à presidência da República

Recomendou o nome do sr. Prado Kelly e disse que o povo já conhece o outro candidato — Não recuará diante das calúnias e irá destruí-las — A situação do Banco Fluminense da Produção e as possibilidades do Banco Oficial de amparar os seus depositantes

ITAPERUNA, 20 — Conforme noticiámos, o governador Edmundo de Macedo Soares e Silva dirigiu a palavra ao povo do norte fluminense, domingo, à noite, numa grande manifestação popular realizada em Itaperuna.

De acôrdo com as notas taquigráficas, damos, a seguir, um resumo da vibrante oração do governador fluminense.

Começou dizendo que, na véspera, fôra acusado em praça pública de ter trazido a esta cidade uma banda de música. «Mas — perguntou a seguir — que queriam os meus adversários que eu vos trouxesse? A polícia especial, como no passado?»

Acrescentou que esta observação não fôra justa, porque quem a fêz fôra um popular, no momento em que a crítica fôra citada naquela tribuna. Acentuou, após, que a banda da Polícia Militar se desloca à sua revelia, sem que dê uma só ordem, no momento em que se trata de alguma inauguração pública. Fôra inaugurar o Fôro de Itaperuna no dia em que o povo o recebeu naquela mesma praça, sob um sol inclemente, às duas e trinta da tarde. Portanto, a presença da banda da Polícia Militar, que mandou à guerra do Paraguai o batalhão «Treme-Terra», tornado famoso pelos feitos, estava justificada... Terminada sua missão, já se foi ela. Prosseguiu, dizendo: «Procurai-a nêste momento e não na encontrareis. Assim, são as acusações que fazem os meus adversários — ao govêrno e à minha pessoa. Nenhum dêles vem falar-vos sôbre o passado para justificar tôdas estas obras inacabadas, esta sinfonia de obras inacabadas que eu encontrei quando assumi o govêrno. Aqui mesmo nesta praça quando era um candidato à governadoria do Estado, tive ocasião de dizer-vos que vos iria fazer a única promessa da minha visita de candidato. E' que me fôra feito um apêlo desta tribuna para que eu concluísse aquelas obras que interessavam a Itaperuna, em esqueletos, estradas apenas iniciadas que não se cuidava de terminar.

«Aí estão essas obras concluídas, terminando-se a estrada que vos levará a Campos em pouco mais de duas horas. Eu quis que o meu govêrno fôsse o govêrno que não promete, mas que realiza; não quis ser o govêrno que promete e não realiza. Não quis ser o govêrno das obras inacabadas. Quis ajudar os meus antecessores, concluindo suas obras com a máxima presteza».

Data que ficará na história política fluminense

Depois de outras considerações a respeito dêsse ponto, afirmou haver uma data que ficará marcada na história política da terra fluminense como uma nódoa que nunca devera ter existido. Foi aquêle dia 15 de março do corrente ano, quando, como chefe do Poder Executivo, como governador do Estado eleito pelo povo, penetrou na Assembléia e grande parte da Assembléia ficou sentada, num sinal de desrespeito. «Assevero-vos — declarou — que nem por um segundo eu me senti atingido por êsse desrespeito.

Mas, quando pensei que aquêles homens integravam o Poder Legislativo, quando pensei que era eu o Poder Executivo do Estado, o vosso representante, vibrei de indignação. Ao sair da Assembléia, encontrei na praça pública, diante do seu edifício, uma multidão que me deu o maior consôlo de minha vida. Entretanto, como medida de prudência e de respeito ao Poder Legislativo eu não consenti que se fizesse um comício junto às escadarias da Assembléia e convidei êste povo a ir a outro lugar, ao local que Nilo Peçanha denominou a «Casa do Povo» e que é o Palácio do Ingá. Para lá se dirigiu a multidão e eu afirmei respondendo às saudações que recebi do povo, dizendo que êsses deputados que não haviam sabido levantar-se naquele momento, ficariam marcados pelos fluminenses que êles teriam de levantar-se para percorrer a nossa terra e justificar-se, porque eu iria de rincão em rincão mostrar ao povo que representantes tinha êle na Assembléia.

«Eis porque — prosseguiu o governador — êles hoje vão de município em município, procurando o apôio do povo, que — estou certo — não encontrarão, a fim de justificar-se da ignomínia que praticaram».

Ainda de acôrdo com as notas taquigráficas, de que nos valemos, asseverou o orador:

«Eu fui educado na escola da verdade, na escola objetiva. Sou oficial do Exército e engenheiro. Passei tôda minha vida ao serviço da Pátria. Só sei dizer a verdade e quando calúnias são assacadas contra o meu govêrno e contra a minha pessoa, sinto que é do meu dever prestar-vos contas mais freqüentemente em praça pública».

Teve ocasião, a seguir, de referir-se aos representantes do verdadeiro pessedismo estadual, dissidência do PSD, que teve coragem de num momento difícil levantar-se e dizer ao povo fluminense que ficava ao lado do povo.

Agradeceu o apôio que lhe dá, também, a União Democrática Nacional, para a vitória dos objetivos comuns, bem como pela formidável manifestação dos itaperunenses.

Afirmou o governador, em seguida, a certeza de que o povo fluminense civilizado e culto, conciente de seus deveres e direitos, como é, saberá perfeitamente defender suas tradições, exercendo a sua obrigação de depositar nas urnas um voto de confiança em homens que possam representá-lo no Congresso Nacional, na Assembléia Estadual; possam exercer os grandes cargos executivos na presidência da República, na governadoria do Estado e na prefeitura Municipal.

Mais adiante, acentuou que o seu propósito é o de dar ao povo a demonstração de que se pode praticar democracia no Brasil.

«Quero provar-vos — disse — que um govêrno democrático de 3 anos construiu mais salas de aula do que outro govêrno em 8 anos de ditadura. Quero provar-vos que a democracia, quando é exercida por homens de bem, funciona. Apenas é escola dura para os políticos que sejam homens retos, porque exige uma prestação de contas constantes. Aquêles que se revoltam contra isso não tem o espírito democrático e devem desistir de exercer êsses postos, porque o exercício da democracia, realmente, é uma eterna vigilância».

Noutro trêcho de sua oração, declarou o governador Macedo Soares ter encontrado nos municípios de Natividade de Carangola e Porciúncula uma novidade: o govêrno era responsabilizado pela concordata do Banco Fluminense da Produção. Isso dava mostra de até que ponto vai a audácia decertos elementos. «Quando o govêrno do Estado teve ciência de que a situação do Banco Fluminense da Produção era difícil, pois os seus diretores lhe foram comunicá-la, imediatamente reuniu os elementos do Secretariado que o poderiam aconselhar e, com êles, decidiu fazer um depósito no Banco de Cr$ 1.000.000,00, a fim de sustentá-lo, conforme afirmação dos seus diretores e para que tivesse tempo para entender-se com as autoridades federais. Dava, portanto, uma demonstração do seu interêsse pelos depósitos populares e de respeito pela procuração que os fluminenses lhe deram no dia em que o elegeram seu governador. E foi com essas credenciais — salientou — que procurou o presidente da República, o ministro da Fazenda e o presidente do Banco do Brasil, ouvindo de todos êles um relatório definitivo sôbre a situação do Banco: a concordata era inevitável. «E agora — declarou — que constituímos o Banco do Estado, agora que conheceis o programa que temos, e assim que as circunstâncias o permitirem, o meu govêrno ou o que esteja à frente do Executivo, será capaz de com essa ferramenta socorrer todos aquêles que foram prejudicados pela concordata ou ainda pela possível falência do Banco Fluminense da Produção. Esta é a verdade. Recusar os fatos ao povo é como tapar a luz com uma peneira. O povo inteligente não é feito de homens que não sabem discenir, o povo fluminense é feito de criaturas como vós que vindes à praça pública, porque vos interessais pelos fatos, pelas verdades, porque tendes discernimento, patriotismo, tendes consciência dos vossos direitos e deveres, como já vos afirmei».

Por isso — prosseguiu — percorrerá todo o território do Estado, esclarecerá o povo, chamará a sua atenção para os relatórios do govêrno, destruirá tôdas as calúnias e recomendará ao povo que no dia 3 de outubro escolha os seus candidatos com cuidado, a fim de que ocupem postos de responsabilidade homens que estejam à altura dêles.

Dir-se-á — continuou o orador — que um governador do Estado não pode vir à praça pública falar de política. Ora, o governador de um Estado, muitas vêzes, é o chefe de um partido; quando não é o chefe, é sempre membro de partido, e, quando eleito é eleito porque é um líder, tem obrigação, como líder, de manifestar a sua opinião ao povo. Recordou que, ainda há pouco tempo, vimos Truman, presidente dos Estados Unidos — que era o paradigma do regime presidencialista que adotamos, viajar o território de seu país, a fim de pleitear sua reeleição.

Amigos há muitos anos o governador e o brigadeiro

Também Roosevelt fizera isso quatro vêzes. O digno sr. Cristiano Machado, agora mesmo, é visto, diàriamente, com o presidente Dutra que, como líder, todos sabem, tem preferências pela candidatura de Cristiano Machado, homem eminente de grande valor. Por outro lado, Eduardo Gomes, que conhece desde rapaz, foi seu colega na Escola Militar e seu companheiro na revolução de 1922 e de provações. Caminharam juntos durante algum espaço de tempo, até que o destino os separou: um na Aeronáutica e, outro, no Exército. Tem a impressão, pelo que se passa atualmente dentro do Estado, que um grande partido quer praticar contra o sr. Cristiano Machado a mais ignominiosa traição jamais registrada nos anais da história fluminense.

Afirmou, em seguida, o coronel Edmundo de Macedo Soares e Silva: "Não tenho ódios, mas a verdade vos é devida, se as reflexões exatas que eu fizer, se eu vo-las digo é porque penso que essas reflexões vos devem ser manifestadas. Vos irei aquilatar o pêso dos argumentos que eu vos trouxer e vós escolhereis, e com esta escolha levareis — estou certo — às urnas os melhores candidatos a 3 de outubro".

Pediu ao povo que o ouvia que comparasse de um lado Prado Kelly, jurista eminente, homem de inteligência, de escol, que ainda há pouco tempo figurava nas manchetes dos jornais como um dos três grandes que discutiam os destinos da terra brasileira. Hoje, êsse homem trazia a sua palavra serena, tranquila, de concórdia, mas enérgica e decisiva. Este era um dos candidatos. O outro, já o conhecia o povo. Aludindo à acusação que lhe fizera um jornal local, de que mandara retirar retratos, disse que não era êle o iconoclasta. Sois vós povo de Itaperuna, porque quebrareis os ídolos de barro. Concluiu declarando:

"E' inútil que as calúnias, os insultos sejam assacados, porque terão revide. Não sou homem que recua diante disso. Com elevação, mas com tôda energia, irei, como vos disse, a todos os recantos da terra fluminense, trazer o meu pensamento e as minhas explicações, e quero ter no final desta campanha com quem estará o povo fluminense. Marchemos, itaperunenses, marchemos pelo caminho da vitória".

PODER EXECUTIVO

De 10 a 16 de julho a Semana Ruralista de Macabu

Dentro do Programa de Fomento da Produção Animal foram adquiridos, diretamente na Argentina, dez reprodutores de raça, que serão utilizados nas estações de monta e no Serviço de Inseminação Artificial -- Notícias das Secretarias de Agricultura e de Educação e Cultura

Secretaria de Agricultura

SEMANA RURALISTA DE MACABU

A Secretaria de Agricultura, de 10 a 16 de julho próximo, fará realizar em Conceição de Macabu, uma Reunião Ruralista, na qual se farão demonstrações de ordem prática, de diversos setores da Agricultura e da Pecuária, assim como serão estudados os seus diversos problemas.

Haverá capacidade para 200 lavradores que terão hospedagem e alimentação por conta do govêrno, que ainda fornecerá passagem de ida e volta.

Os interessados deverão dirigir seus pedidos de inscrição para a Secretaria de Agricultura, com a devida antecedência.

Êsses cursos serão realizados na Escola Profissional de Conceição de Macabu, ministrados pelos técnicos da Secretaria, cada um na sua especialidade e os lavradores ficarão alojados nas novas instalações existentes.

AQUISIÇÃO DE REPRODUTORES HOLANDO-ARGENTINOS

A Secretaria de Agricultura, dentro do programa de Fomento da Produção Animal adquiriu diretamente da Argentina 10 reprodutores Holando-Argentinos, puros por cruza, de 2 a 3 anos de idade e que vão ser utilizados nas estações provisórias de monta e no Serviço de Inseminação Artificial, organizado por esta Secretaria.

Os referidos animais dentro de poucos dias deverão ser entregues ao govêrno do Estado e se encontram devidamente imunizados contra a tuberculose, brucelose e a aftosa, sendo de ótima procedência.

Além dos animais acima, o govêrno do Estado adquiriu de um reputado criador de Campinas em consignação 10 reprodutores da mesma raça.

As propostas para aquisição dêsses animais deverão ser endereçadas à Secretaria de Agricultura, alameda São Boaventura, 770, Niterói, e seu preço é de cêrca de Cr$ 15.000,00 cada um.

PECUÁRIA FLUMINENSE

A recente Exposição de Cordeiro veio demonstrar o grau de desenvolvimento que está tendo a pecuária fluminense notadamente para as raças leiteiras.

Na verdade, cresce de ano para ano o aperfeiçoamento do rebanho fluminense.

Em Cordeiro, êste ano, foram apresentados cêrca de 500 bovinos, e o Contrôle Leiteiro veio demonstrar um considerável melhoramento.

O Concurso Leiteiro que no ano passado atingiu a uma média de 24 litros, êste ano foi elevado para 29 diários.

Também se verificou um grande desenvolvimento em matéria de produtos da industrialização do leite, queijos, manteiga e outros produtos de origem animal.

Aproveitando a oportunidade a Secretaria de Agricultura organizou uma demonstração relativa à produção de origem vegetal, através de fotografias e produtos expostos.

Ao lado disso, a Secretaria de Agricultura organizou uma exposição, por meios de gráficos, fotografias, das atividades das suas Divisões, Repartições e Serviços.

COMBATE À SAÚVA

A Secretaria de Agricultura mandou fabricar máquinas do tipo "Agri-Defesa" recomendado pelo Ministério da Agricultura, que está vendendo aos interessados pelo preço de Cr$ 210,00 cada uma.

Os interessados poderão adquirir tais máquinas na Secretaria de Agricultura, que também continua a pôr à disposição de todos o "bissulfureto de carbono", em vasilhames de 8 litros e ao preço de Cr$ 64,00, que poderá ser reduzido para Cr$ 45,00, no caso de devolução da caixa e dos vidros.

Secretaria de Educação e Cultura

ATOS DIVERSOS

O sr. José N. de Paula Leite, chefe da Inspetoria, respondendo pela 18.ª Região Escolar assinou atos admitindo Estela Cavalliére de Almeida, para substituir como adjunto extranumerário-mensalista no município de Três Rios, na vaga decorrente do impedimento de Juraci Rodrigues dos Santos, durante seu impedimento no grupo escolar "Condessa de Rio Novo", no mesmo município; Amélia Maia de Paula para substituir a professôra efetiva Zilá Moreira Coutinho Teixeira no grupo escolar "Barão de Juparanã", no município de Marquês de Valença; Silvia Maria Abneder para substituir Maria Helena Andrade Melo, devendo ter exercício na escola "Barão de Vassouras", em Vassouras; Geralda Moreira, Geni Monteiro, Dirce Romano para substituírem as professôras Emérita Silva de Sousa Gomes, Maria Aparecida Sousa e Castro e Leocádia Macedo Nascimento, para terem exercício, respectivamente, nos Lares Balbina Fonseca e José Fonseca, no município de Marquês de Valença; Maria José Dias de Sousa e Maria de Azevedo Leite Pinto, para substituírem as professôras Isabel Matos Costa e Carlinda Leal Maia, devendo ter exercício no grupo escola "Dr. Guilherme Hilward", em Santa Isabel do Rio Prêto, em Marquês de Valença; Anália Moreira Assad para substituir a professôra Mariana Cardoso de Oliveira, do grupo escolar "Barão de Juparanã", em Valença, e Araci Maria de Araújo Ferreira, para substituir o adjunto extranumerário-mensalista Ana Delgado de Vasconcelos, devendo ter exercício na escola de Cantagalo, em Vassouras.

O sr. José de Paula Leite assinou ainda atos dispensando Eli Gomes de Oliveira da função de substituta da professôra Carlinda Leal Maia, no grupo escolar "Barão de Juparanã", em Marquês de Valença; Maria de Lourdes Coelho da função de substituta de Irene de Melo Coelho; Lieiza Lemos Machados, da função de substituta de Ana Delgado de Vasconcelos, no grupo escolar "Tiago Costa", em Vassouras. Nilda Rocha Leal, da função de substituta de Aristolina Monteiro Queiroz no grupo escolar "Álvaro Alvim", em Governador Portela, município de Vassouras.

CIRCULAR

O sr. José N. de Paula Leite enviou às dirigentes e regentes de grupos escolares isoladas de Vassouras, Marquês de Valença e Rio das Flores a seguinte circular:

"Para bom ordem dos trabalhos desta Chefia, que responde pelo expediente de mais três municípios, e ainda a bem dos vossos interêsses, chamo a vossa atenção para o disposto no parágrafo 2.º do artigo 86 do Regulamento em vigor, que diz: "a remessa dos mapas estatísticos se efetuará dentro de três dias, a partir do encerramento do mês ou do ano letivo, sofrendo o desconto de tantos dias de vencimentos quantos os do atraso no cumprimento dêsse dever".

INSPETORIA DE EDUCAÇÃO DE ADULTOS

Circular — O sr. Rubens Falcão, chefe desta Inspetoria, enviou aos srs. Prepostos Municipais junto aos cursos de Educação de Adultos a seguinte circular:

"Cientifico-vos que a remessa do material didático e de expediente para os cursos da Campanha de Educação de Adultos está sendo feita, à base do número de unidades existentes o ano passado, pelo Serviço de Prédios e Aparelhamento Escolar, que espera concluir êste o trabalho dentro desta semana. Tão depressa chegue êsse material ao interior, [illegible] imediatamente a distribuição dêle entre os cursos em funcionamento".

COMEMORAÇÕES DO ANIVERSÁRIO DA CONSTITUIÇÃO FLUMINENSE

Sessão solene da Assembléia Legislativa — O governador do Estado, por sua vez, ofereceu uma recepção no Palácio do Ingá

Foi comemorada festivamente em todo o Estado do Rio, ontem, a passagem do terceiro aniversário da Constituição fluminense.

Na capital, o governador Edmundo de Macedo Soares e Silva ofereceu uma recepção no Palácio do Ingá, à qual compareceram o presidente da Assembléia Legislativa, o presidente do Tribunal de Justiça, secretários de Estado, deputados e membros da magistratura, além de elementos destacados do mundo político, oficial e social.

Sessão solene da Assembléia

Também o Poder Legislativo do Estado do Rio se engalanou para comemorar a passagem do terceiro aniversário da promulgação da Constituição que elaborou. À sessão solene realizada pela Assembléia Fluminense compareceram os chefes dos demais poderes, outras autoridades com acentuada projeção nos setôres da vida pública e administrativa e na sociedade.

Ocuparam lugares à Mesa, ao lado do presidente da Assembléia, o governador do Estado coronel Edmundo de Macedo Soares e Silva, e o desembargador [illegible] de Lima Ribeiro, presidente do Tribunal de Justiça, notando-se ainda a presença do desembargador Ferreira Pinto, presidente do Tribunal Regional Eleitoral, o prefeito de Niterói, sr. [illegible] Rocha Werneck, os secretários de Estado e representantes das autoridades militares.

Sôbre a data falaram os deputados Bezerra de Meneses, do PR; [illegible] Vilela, do PRP, Hipólito Pôrto, do PTB; [illegible] Pinheiro, do [illegible], e Vasconcelos Tôrres, do PSD.

O governador do Estado foi introduzido no recinto por uma comissão composta dos deputados Dias Rosa, Tenório Cavalcanti, Oscar Fontenelle, [illegible] Lins Vieira e Andrade Figueira, designados pelo presidente. [illegible] Uma companhia de guarda da Polícia Militar formou diante do edifício do Poder Legislativo, prestando as honras de estilo.

Desafio ao sr. Amaral Peixoto para um debate

«Quando o candidato do PSD o desejar, no nosso campo comum, a Câmara dos Deputados, onde o esperarei para pedir contas dos malefícios causados ao Estado», declarou o sr. Prado Kelly em Itaperuna

Depois de ter defendido a concórdia, não recusa o pôsto de luta que lhe cabe — Aliança de partidos, sob a orientação do governador, para a defesa do regime e evitar o retôrno a um passado humilhante

ITAPERUNA, 20 — O deputado Prado Kelly, candidato ao govêrno do Estado do Rio, com o apoio da UDN e da dissidência pessedista sob a chefia do coronel Edmundo de Macedo Soares e Silva, proferiu uma série de discursos nas sedes e nos distritos dos municípios de Natividade do Carangola, Porciúncula e Itaperuna, os quais acaba de percorrer em companhia do governador fluminense. No comício-monstro com que foi encerrada a excursão, domingo à noite, nesta cidade, o sr. Prado Kelly proferiu importante discurso, do qual damos os trechos principais, a seguir, de acôrdo com notas taquigráficas da reportagem.

Depois de saudar o povo reunido na praça pública, com entusiasmo que, disse, havia superado as suas previsões, declarou o presidente da UDN:

"Há quase ano e meio estive prestando contas aos meus correligionários do modo porque me desincumbia do honroso mandato que me fôra confiado. No teatro desta cidade, demonstrei a linha política então desenvolvida pela UDN nacional: linha de paz, de harmonia e de concórdia, para o bem do país. Voltando a esta cidade, menos para falar da situação nacional do que para participar das vossas inquietações, dos vossos cuidados e das vossas esperanças quanto à próxima campanha sucessorial do Estado, desejo dizer-vos que permaneço firme ao ideal da fraternidade fluminense mas não recuso o pôsto de luta que me cabe.

DEFENDE A UDN A POSIÇÃO DO CAFÉ

Já agora, podia contar-vos, para demonstrar o zêlo com que sabemos cumprir os encargos que nos tocam, que a UDN se bateu recentemente por uma causa que é vossa: a defesa dos interêsses dos cafeicultores brasileiros dos Estados Unidos, no momento em que uma Comissão de Inquérito, sob a direção do senador Gillette, procura atribuir a intuitos subalternos a defesa no mercado exterior, do nosso principal produto.

CONTRA O RETÔRNO A UM PASSADO HUMILHANTE

Isto, entretanto — prosseguiu o sr. Prado Kelly — seria um pequeno consôlo a quem funda o seu trabalho e os seus esforços na lavoura cafeeira, da qual colhe o Brasil os proveitos que lhe asseguram a independência econômica na vida de relações entre os povos.

Mas quero dizer-vos, agora, o que há de tocar mais perto ao vosso caráter e sensibilidade: é a certeza de que está constituída no Estado do Rio, sob a orientação do seu eminente governador, uma aliança de partidos, que, reunindo entre si os deveres da lealdade, da correção recíproca, visam trazer para o Estado do Rio a continuação de um regime de plena franquia democrática, sendo como deve ser o anteparo a tôdas as pretensões de retôrno a um passado que os humilha.

EXTRAVASAM CÓLERA

Os que, muita vez, apregoam prestígio popular sem terem auscultado o coração do povo, nem a consciência dos seus concidadãos, não medem as palavras na crítica, na censura e no combate e deixam extravasar a sua cólera e o seu despeito em expressões inadequadas a qualquer das tribunas e, sobretudo, à tribuna livre, que é a tribuna do povo! (Palmas).

DESAFIO AO SR. AMARAL PEIXOTO

Não acompanharei — continuou o sr. Prado Kelly — os vossos adversários nesse caminho. Não posso fazê-lo. Anos a fio se foi formando a cultura fluminense. Ela é um primor de equilíbrio, de serenidade e de polidez. Não posso atraiçoar os meus antepassados, nem os sentimentos da minha terra, dando às palavras que devo proferir junto ao povo um sentido que não seja o da tradição e da civilização fluminenses.

Mas não desistirei do debate. Antes, poderemos travá-lo, quando o candidato do PSD o desejar, no nosso campo comum, a Câmara dos Deputados — onde o esperarei para pedir contas dos malefícios causados ao Estado.

SAUDAÇÃO AOS LÍDERES LOCAIS DA UDN

Mais adiante, saudou o orador os líderes locais da UDN, dizendo: «No espetáculo a que assistimos, vejo com grande satisfação os aplausos que trazeis a essa figura de humanista, pelo espírito, e de humanitário, pelo coração — Raul Travassos. Vejo, ainda, com regozijo, o carinho com que acompanhais a ascensão política do sr. Rubens Vieira Leite, caráter sem jaça, um dos melhores exemplares humanos da vossa formação. A êsse comício, a que não faltou solidariedade dos Estados vizinhos, a gloriosa Minas Gerais e o combativo Espírito Santo, neste comício elevam-se os corações, como já se desenhasse no horizonte a luz do triunfo merecido.

COMPROMISSOS DIGNOS E PRENÚNCIO DE VITÓRIA

Assim concluiu o sr. Prado Kelly a sua oração: «O sr. governador vai receber em breve o testemunho de vossos aplausos, à cooperação que nos prestou a Dissidência do Partido Social Democrático, particularmente estimada. Confiamos nos compromissos dignos. De nossa parte, procuraremos zelá-los com a correção que temos pôsto em todos nossos atos públicos.

Encerrando a minha saudação cordial e agradecendo ao povo de Itaperuna, devo dizer-vos que escolhemos uma estrada famosa, com a segurança de que havíamos de percorrê-la até a meta final: é a estrada da honra. Mas a prova que nos dais do vosso aprêço e da vossa solidariedade nos faz acreditar nesta hora que esta mesma estrada é o caminho da vitória».

O BRASIL DE NORTE A SUL

Acre

MAIS UM CAMPO DE POUSO

RIO BRANCO, Acre, 20 (Asapress) — Foi inaugurado, ontem, na cidade Plácido de Castro, à margem de Abunã, fronteira da Bolívia, um campo de aviação, distante três dias desta capital por caminhos difíceis, e, que agora se acha ligado à mesma por 20 minutos de vôo. No ato de inauguração tomou parte o avião "Iaco", do Serviço Aéreo do govêrno do Acre, e a cerimônia contou com a presença do governador do Território e outras autoridades, constituindo êsse acontecimento uma das grandiosas festas cívicas, desta cidade acreana.

Pará

APREENSÃO DE CONTRABANDO

BELÉM, 20 (Asapress) — A Polícia Marítima apreendeu, a bordo do navio "Jutaí", grande contrabando de mercadorias, quando estas já iam sendo descarregadas. Também as autoridades alfandegárias apreenderam neste mesmo barco um contrabando avaliado em 100 mil cruzeiros. Carregando desta maneira, em uma só viagem, vários contrabandos, é de supor-se que o vapor "Jutaí" tenha se transformado em navio corsário.

REQUERERÃO MANDADO DE SEGURANÇA

BELÉM, 20 (Asapress) — Sofre tremenda crítica da imprensa em geral, a atitude do governador, que desde que a Inglaterra começou a se interessar pela nossa castanha vem majorando a pauta do referido produto. Os exportadores têm em mente, se falharem os meios conciliatórios, o propósito de requerer mandado de segurança contra a Recebedoria de Rendas.

Ceará

APARECEU O CORPO DO SARGENTO ARI DE OLIVEIRA

FORTALEZA, 20 (Asapress) — Deu à praia de Paracuru, o corpo do sargento Ari de Oliveira, desaparecido desde sexta-feira, quando ocorreu o trágico desastre de avião da Fôrça Aérea Brasileira. Transportado para esta capital, o corpo do sargento da Aeronáutica Ari de Oliveira foi sepultado hoje, recebendo tocantes homenagens de seus companheiros de farda. Os jornais publicam os dados biográficos do morto ressaltando o seu bom comportamento na Aeronáutica, tendo sua ficha vários louvores.

Paraíba

CONCLUÍDO O ASSENTAMENTO DO TRANSMISSOR DA RÁDIO TABAJARA

JOÃO PESSOA, 20 (Asapress) — Terminou o assentamento da maquinaria do transmissor da Rádio Tabajara, recentemente adquirido pelo govêrno do Estado, para a emissora oficial. Os trabalhos estiveram sob a direção do engenheiro Armindo Pinno, com a colaboração do técnico paraibano Joaquim de Oliveira, da PRI-4. Nestes dias chegará, a esta cidade, o engenheiro Pedro Veloso, da Phillips do Brasil S.A., para montar o equipamento da tôrre da irradiação e logo depois, teremos iniciados os serviços de colocação da maquinaria do estúdio, com a assistência do engenheiro George Gluck.

MAIS UMA ESTRADA

JOÃO PESSOA, 20 (Asapress) — O deputado Antônio Cabral apresentou na Assembléia um projeto no qual, fica o Poder Executivo autorizado a mandar incluir, no Plano Rodoviário do Estado, a construção da estrada de rodagem entre Picuí e Soledade, passando pela sede dos Distritos de Pedra Lavrada e Cubati, daquele município.

Pernambuco

EXPLODIU A CALDEIRA DA SERRARIA

RECIFE, 20 (Asapress) — Cêrca das 16 horas de ontem ocorreu um horrível desastre na serraria de propriedade da Indústria Félix Pessoa, ocasionado pela explosão da caldeira. Ficaram gravemente feridos seis operários e levemente o proprietário da fábrica. Acredita-se que os primeiros não resistirão à gravidade dos ferimentos.

CATEDRÁTICO DA UNIVERSIDADE DO RECIFE

RECIFE, 20 (Asapress) — O presidente da República acaba de assinar um decreto nomeando catedrático da Faculdade de Medicina da Universidade do Recife, o dr. Marcos Vilar Suassuna. E' êsse professor filho do dr. João Suassuna, ex-presidente do Estado da Paraíba.

Alagoas

INAUGURAÇÃO DO SERVIÇO DE LUZ

MACEIÓ, 20 (Asapress) — Por ocasião da inauguração do novo serviço de luz, da Bôca da Mata, o povoado de São Miguel dos Campos, o prefeito daquele município ofereceu um churrasco ao governador do Estado e às autoridades que compareceram à inauguração.

INÍCIO DA CONSTRUÇÃO DE UMA PONTE

MACEIÓ, 20 (Asapress) — O prefeito da capital telegrafou ao diretor do Departamento Nacional de Obras e Saneamento e ao general Góis Monteiro, pedindo providências para o início da construção da ponte sôbre o riacho Reginaldo, a qual liga a capital à Mangabeiras.

São Paulo

DESINCOMPATIBILIZAR-SE-ÃO QUASE TODOS OS SECRETÁRIOS

S. PAULO, 20 (Asapress) — Adianta-se que no próximo dia 26 se desincompatibilizarão vários secretários do atual govêrno estadual que pretendem candidatar-se a postos eletivos. Entre os demissionários figuram os srs. João José Abdala, da Secretaria do Trabalho, Lineu Prestes, prefeito, César Vergueiro, secretário da Justiça, Lucas Garcez, da Viação, Herbert de Vasconcelos, da Saúde, José de Moura Resende, da Educação, e Pereira Barreto, da Agricultura.

VEM AO RIO ENTENDER-SE COM A C.C.P.

S. PAULO, 20 (Asapress) — A fim de tratar com a direção da Comissão Central de Preços de assuntos ligados ao preço das entradas de cinemas, bem como à carne e ao pão, seguiu, ontem, para o Rio de Janeiro, o vice-presidente da Comissão Estadual de Preços, sr. Otávio Mendes Filho.

Santa Catarina

FALSIFICAVA A CERA DE CARNAÚBA

FLORIANÓPOLIS, 20 (Asapress) — Foi denunciado que o sr. Afonso Mendes de Carvalho, administrador das Fazendas Estaduais, estava falsificando a cera de carnaúba. A denúncia foi apurada por um técnico especializado, que constatou a veracidade da mesma. Os classificadores daqui constataram que oitenta por cento da cera era viciada.

Goiás

NOVO AEROPORTO

GOIÂNIA, 20 (Asapress) — Um moderno aeroporto com pista de 1.200 metros está sendo construído na cidade goiana de Rubiataba, situada dentro das Matas de S. Patrício, nas imediações do ângulo noroeste do futuro Distrito Federal, numa altitude de 1.500 metros, a 4º,30 de longitude e 15,00º de latitude sul.

União Brasileira de Compositores

POSSE DA NOVA DIRETORIA

Comemorando o seu oitavo aniversário, a União Brasileira de Compositores dará posse, amanhã, à sua nova Diretoria para o biênio 1950-1952.

A sessão solene terá início às 16 horas, sendo empossada a Diretoria seguinte:

Presidente — Lamartine Babo; vice-presidente — Paulo Barbosa; secretário — Alcir Pires Vermelho; vice-secretário — Aldo Cabral; tesoureiro — Roberto Martins; vice-tesoureiro — Pedro Caetano, inspetor — Ataulfo Alves; vice-inspetor — José Maria de Abreu.

Suplentes: Vicente Celestino — Dorival Caymi — Luís Gonzaga e Humberto Teixeira.

Coronel mexicano abatido a tiros por um sargento

MÉXICO, 20 (A. F. P.) — Foi morto, na tarde do último domingo, a tiros de revólver, o tenente-coronel Michael Ponce Ramirez, subchefe dos Serviços de Segurança da Presidência da República.

Alvejou-o um sargento, Angel Morales, em evidente estado de embriaguês, que atirava para todos os lados, nos arredores do Bosque de Chapultepec, cheio de gente, como fica habitualmente, aos domingos.

O tenente-coronel, que passava pelas imediações, aproximou-se do energúmeno e tentou acalmá-lo, mas êste descarregou sôbre êle a carga da arma, à queima-roupa.

Recreativismo

FESTA JUNINA DO ATLANTIC REFINING CLUBE

Os «Milionários do Petróleo», que compõem o Atlantic Refining Clube, vão levar a efeito, sexta-feira próxima nos salões e jardins do High-Life Clube, com início às 22 horas, uma grande festa joanina, não devendo faltar, em qualquer instante, as interessantes cenas da roça, características e tão apreciadas pelos cariocas.

O traje exigido será o de passeio ou o caipira.

O «Teatro do Estudante» promove um «Baile à Caipira», dia 24, na Casa do Estudante

Na noite de 24 deste, dia de São João, o «Teatro do Estudante» vai promover uma grande festa junina em favor dos seus cofres.

O «baile à caipira», que se revestirá com todo o brilhantismo e alegria das festas de roça, será realizado no salão nobre da Casa do Estudante, à rua Sta. Luzia, 305. Duas orquestras animarão a festa cujo traje obrigatório é o caipira, sendo apenas tolerado o traje a passeio completo.

Outros detalhes poderão ser obtidos na Secretaria da Casa do Estudante, diàriamente das 11 às 17 horas.

Não tem procedência a queixa contra o guarda de vigilância

Estêve em nossa redação o guarda de vigilância n. 2.289, João Tortelot, que nos pediu a publicação do seguinte abaixo assinado, contestando uma reclamação publicada no «Jornal do Brasil», de domingo último:

«Nós, abaixo assinados, moradores à rua Curuzú e Justino de Sousa, onde faz vigilância o guarda n. 2.289 — João Tortelot, levamos ao conhecimento de V. S. que foge à realidade o texto da notícia publicada no vosso tão conceituado Jornal de 18-6-50, referente ao dito vigilante destas ruas, que tanto tem sido útil aos seus moradores tanto pelos seus bons serviços prestados como pela dedicação e zêlo ao serviço, afastando a malandragem que tanto existiu aqui em São Cristovão.

(aa) — José Virgolino da Sousa — Antonio Targino da Costa, primeiro sargento — Genesio de Loyola e Silva, segundo tenente reformado da Armada — Luiz Marçal — Antonio E. da Silva — Levino Fanzeres, professor — José Messias de Almeida, corretor — Camforino de Jesus — Antonio Peixoto, fiscal da Prefeitura — Carmindo Monteiro Costa — Hilário Peres Rios — João S. Filho — José da Silva — Manoel Antonio — Nair Oliveira de Sousa — Julio Cesar Fonseca da Cunha — Valdemar Fonseca da Cunha e Alfredo José Rigueira.»

Eleições sindicais

TERMINOU O REGISTRO DAS CHAPAS

Encerrou-se, ontem, à noite, o registro das chapas que deverão concorrer às eleições do segundo grupo de sindicatos de trabalhadores, as quais serão efetuadas no próximo dia 30.

As diretorias das entidades interessadas, por sua vez, deverão entregar, nesta capital, ao Departamento Nacional do Trabalho, e, nos Estados, às Delegacias Regionais, os referidos registros, que serão assim conhecidos dentro das próximas horas.

Vai ser construido um hospital de 50 leitos em Jacarepaguá

O prefeito sancionou, ontem, o seguinte projeto de lei da Câmara Municipal:

"Artigo 1.º — Fica o prefeito autorizado a promover a imediata construção, em Jacarepaguá, de um hospital com cinquenta leitos, no mínimo, e nos moldes dos já existentes. Parágrafo único — Para início do projeto e construção do hospital, constante desta lei, fica o prefeito autorizado a abrir o crédito inicial de ... Cr$ 1.000.000,00, a ser compensado pelos saldos de verbas existentes na Secretaria Geral de Saúde e Assistência."

Tem novo diretor o D. N. P. S.

O presidente da República concedeu a exoneração do sr. Alberto Blois, do cargo de diretor geral do Departamento Nacional da Previdência Social, tendo assumido as funções o seu substituto legal. O novo diretor do Departamento, já nomeado pelo chefe do govêrno é o coronel Ibsen Lopes de Castro.

O MINISTRO JOÃO ALBERTO ASSUME A SUPERINTENDÊNCIA DA RÁDIO MAYRINK VEIGA — Fato de excepcional relêvo, de intensa e grata repercussão no rádio brasileiro, foi o da investidura do ministro João Alberto, no cargo de superintendente da Rádio Mayrink Veiga, verificado segunda-feira último. O eminente homem público, que tem inscrito sua atividade profícua às iniciativas que mais alto falam de nossa capacidade de realização, levará a tradicional emissora a uma nova etapa de trabalhos, acentuadamente oportunos e de interêsse geral. No clichê, o sr. Antenor Mayrink Veiga, presidente da Rádio Mayrink Veiga, no instante em que passava a superintendência da "PRA-9" ao ministro João Alberto, em presença da diretoria daquela organização radiofônica.

VÁRIAS OCORRÊNCIAS

Desastres — Acidentes — Atropelamentos — Agressões — Princípio de incêndio — Suicídios e tentativa — Morte súbita — Ganância

Registraram-se, ontem, nesta capital, entre outras, as seguintes ocorrências:

Na avenida Augusto Severo, em frente ao Banco de Sangue da Prefeitura, verificou-se violenta colisão de bondes, em consequência da qual teve morte horrível um militar. O elétrico n. 1.740, da linha Gávea, que se destinava à zona sul, conduzido pelo motorneiro de regulamento 9.890, José Augusto Esteves, chocou-se com o de n. 1.975, linha Praça Saens Peña-Marquês de Abrantes, que entrava num desvio ali existente. O segundo sargento da Aeronáutica, Milton Mota, de 28 anos, foi esmagado entre os dois veículos, tendo morte imediata. O cadáver foi removido para o necrotério do Instituto Médico Legal. No desastre saiu ainda ferido, com escoriações, o operário Jorge Kissel, de 20 anos, solteiro, morador na rua do Pinto 93, que foi socorrido na Assistência. O motorneiro José Augusto foi preso em flagrante pela guarnição do R. P.-39, que o conduziu ao 5 distrito policial, onde foi autuado.

* * *

Na rua de São Cristóvão, esquina da avenida Rio de Janeiro, o ônibus de chapa 8-14-44, da linha Mauá-Caxias, dirigido por Alvaro Cardoso, colidiu com a camionete do Exército número 9-14-41, guiada por Altemis Maia Matos. Ambos os veículos ficaram bastante avariados. Em consequência do desastre, saiu ferido Cristeu Moncorvo Santiago, que viajava neste último veículo. Socorrido na Assistência, retirou-se, em seguida. A polícia do 16º distrito teve conhecimento do fato.

* * *

Na rua Ricardo Machado, chocaram-se a carroça da Limpeza Urbana número 16-87, conduzida por Moacir Galdino, e o «jeep» do Exército de chapa 2-1653, guiado pelo soldado Ivan Batista Caetano. Do desastre resultou saírem feridos o funcionário municipal Moacir Galdino e o soldado Ivan, os quais, depois de serem socorridos na Assistência, foram autuados no 16º distrito policial.

* * *

Na estrada do Dendê, na Ilha do Governador, o automóvel chapa 73-01, dirigido pelo seu proprietário Luís Alves, de 33 anos, casado, residente na rua Néri Pinheiro, teve partida a sua barra de direção, tombando em seguida. Em consequência do desastre saíram feridos o motorista Luís Alves, com escoriações generalizadas; a sua espôsa, Ana Fernandes Alves, de 32 anos, com diversas fraturas, e os seus filhos, Maria, de oito anos, e Véra Lúcia, de tres, ambos com escoriações generalizadas. Com a exceção de d. Ana Fernandes, que, em estado grave, foi internada no Hospital Paulino Werneck, os demais retiraram-se, após os curativos. A polícia do 30º distrito registrou o fato.

VÍTIMAS DO TRÁFEGO (MORTOS NESTE MÊS)

TOTAL de 1949	509
Total de Jan a Ab.	117
Total Jan a Maio	159
JUNHO 1	3
JUNHO 2	0
JUNHO 3	2
JUNHO 4	0
JUNHO 5	0
JUNHO 6	2
JUNHO 7	0
JUNHO 8	0
JUNHO 9	1
JUNHO 10	3
JUNHO 11	1
JUNHO 12	0
JUNHO 13	1
JUNHO 14	2
JUNHO 15	0
JUNHO 16	0
JUNHO 17	1
JUNHO 18	1
JUNHO 19	0
JUNHO 20	0
JUNHO 21	
JUNHO 22	
JUNHO 23	
JUNHO 24	
JUNHO 25	
JUNHO 26	
JUNHO 27	
JUNHO 28	
JUNHO 29	
JUNHO 30	

Acidentes

Na rua Ipojucá, 63, fundos, a menor Alaíde, de 4 anos, filha de Aristides Correia, sofreu queimaduras de 1.º e 2.º graus, em virtude de ter caído sôbre o seu corpinho um fogareiro a álcool. A vítima foi internada no Hospital Getúlio Vargas.

* * *

Benedito Santana de Almeida, de 13 anos, morador na rua João Pedrinho 183, caiu de um trem na estação de Triagem, e ficou com o crânio fraturado. Foi internado no Hospital de Pronto Socorro, depois de receber curativos de urgência na Assistência do Méier.

* * *

Vanda, de 4 anos, filha de Mercedes Morais, sofreu queimaduras pelo corpo em consequência de uma explosão de fogareiro em sua residência na rua Almirante Calheiros da Graça 17. Foi internada no Hospital de Pronto Socorro.

Atropelamentos

Na estrada Rio-Petrópolis, foi atropelado por um automóvel o operário Miguel Gonçalves, de 63 anos, de residência ignorada. Apresentando fratura exposta da perna direita, a vítima foi internada no Hospital Getúlio Vargas. A polícia do 21.º distrito teve conhecimento do fato.

* * *

Na avenida Delfim Moreira, em frente ao prédio 54, Caio Jarbas, de 18 anos, morador na rua João de Barros 160, foi tropelado por um automóvel não identificado, sofrendo fratura do crânio e contusões. Foi internado no Hospital Miguel Couto e a polícia tomou conhecimento do fato.

* * *

Na rua Pereira Nunes, em frente ao prédio 18, o menor Nilson, de 5 anos, filho de Alvaro Fernando Cunha, ali residente, foi atropelado por um automóvel, sofrendo contusão no crânio. Recebeu os primeiros curativos na Assistência do Méier e foi internado no Hospital de Pronto Socorro.

A polícia do 18.º distrito tomou conhecimento do fato.

* * *

Na rua Barão do Bom Retiro, o automóvel particular 2-39-39, atropelou o menor Sebastião, de 11 anos, filho de Manuel de Lima, morador na rua 24 de Maio, 915, casa 17, causando-lhe contusões e escoriações. Recebeu curativos na Assistência do Méier e foi internado no Hospital de Pronto Socorro, em estado de choque.

* * *

Na rua Araújo Leitão, em frente ao prédio 1.078, o caminhão 6-25-55 atropelou o menor Pedro, de 7 anos, filho de Ernesto Freitas, morador na mesma rua 1.013. A vítima sofreu contusões e escoriações, ficando em repouso na Assistência do Méier.

* * *

Na praça da Bandeira, um automóvel atropelou Antônio Mota, de 56 anos, de residência ignorada, causando-lhe graves ferimentos e comoção cerebral. O motorista fugiu e a vítima foi internada no Hospital de Pronto Socorro em estado de choque. A polícia do 15º distrito tomou conhecimento do fato.

* * *

Na rua do Riachuelo, em frente ao prédio 21, um automóvel não identificado atropelou Hercolina Emília Correia, de 43 anos, viúva, moradora na referida rua n. 147, e seu filho Vanderlei, de 6 meses, que era por ela conduzido nos braços. A senhora teve ferimento no frontal e seu filho sofreu contusões e escoriações. Foram socorridos na Assistência e a polícia do 6º distrito teve ciência do fato.

Agressões

Leontina dos Santos, de 40 anos, doméstica, residente na estrada Tambá, 159, foi agredida à pau por Geraldo de tal, ficando com ferimento contuso na perna esquerda. Recebeu curativos no Hospital Miguel Couto e retirou-se.

* * *

Aldir Queiroz do Sacramento, de 17 anos, comerciária, moradora no morro do Pasmado, 1, foi brutalmente agredida por seu irmão, o guarda municipal 2360, Adair, sofrendo consuões e escoriações. Recebeu curativos no Hospital Miguel Couto, onde sua mãe declarou serem constantes os esbordoamentos de Adair em sua irmã.

* * *

No morro do Juramento, Claudevino Costa, de 23 anos, ajudante de caminhão, teve uma questão com seu vizinho Valentim de tal e foi por êste agredido a faca, sofrendo ferimento penetrante no tórax. O agressor fugiu e a vítima foi internada no Hospital Getúlio Vargas em estado grave.

* * *

Creusa Bezerra da Silva, de 18 anos, moradora na Vila do Vintém, em Moça Bonita, quando passava pela estrada do Itaguaí com seu companheiro Antônio Rosa da Silva, pediu ao ciclista Antônio Teixeira que a transportasse em sua bicicleta. Antônio Rosa revoltou-se com a atitude da companheira e agrediu-a brutalmente, bem como ao ciclista, fugindo em seguida. Receberam curativos no Hospital Pedro II, ficando Creusa internada. Tomou conhecimento do fato a polícia do 29º distrito.

Princípio de incêndio

Na Praça Getúlio Vargas, manifestou-se fogo nos ônibus 8-13-61, da Viação Carioca, linha 111, conduzido pelo motorista Milton Mesquita. Este lançou mão do extintor de incêndio que se achava no veículo e diminuiu o fogo. Compareceu o Corpo de Bombeiros não tendo necessidade de funcionar. Foram pequenos os prejuízos.

Suicídios e tentativa

Odair Fernandes, de 23 anos, solteiro, morador na estrada das Escadinhas, s/n, em Jacarepaguá, suicidou-se, em sua residência, ingerindo um tóxico. Com guia da polícia do 25º distrito, o cadáver foi removido para o necrotério do Instituto Médico Legal.

* * *

Raimundo José Soares, de 28 anos, solteiro, morador na rua Sacadura Cabral, 133, 2º andar, atirou-se da janela do seu quarto ao solo, sofrendo, em consequência, diversas escoriações. Socorrido na Assistência, retirou-se em seguida.

* * *

Em sua residência, na estrada do Itaóca, 1.409, suicidou-se, ingerindo poderoso tóxico, Jurací Pereira Lopes, de 19 anos, solteira. Com guia da polícia do 20º distrito, o cadáver foi removido para o necrotério do Instituto Médico Legal.

* * *

No interior de um bar da avenida Atlântica, 304, suicidou-se, ingerindo um tóxico, a doméstica Cecília Maria Quintanilha, de 17 anos, solteira, residente na rua Gustavo Sampaio, 87, apartamento, 605. Com guia da polícia do 2º distrito, o cadáver foi removido para o necrotério do Instituto Médico Legal.

Morte súbita

Alexandre de Sousa Oliveira, português, de 78 anos, casado, morador, na rua Marquês de Abrantes, 131, casa VI, faleceu sùbitamente, próximo à sua residência. A polícia do 1º distrito fêz remover o cadáver para o necrotério do Instituto Anatômico.

Ganância

Autoridades da Delegacia de Economia Popular efetuaram, ontem, várias diligências, prendendo em flagrante, por diversas infrações, as seguintes pessoas: Teodoro Luís Martins, empregado do Açougue Popular, na rua Arnaldo Quintela n. 50, quando vendia 2.000 gramas de carne bovina por preço superior ao da tabela; José da Rosa Júnior, empregado do açougue Bife Platino, na rua Cosme Velho, n. 162, por ter vendido carne bovina com o preço majorado; Geraldo Marques da Pina, empregado do açougue Mecejana, na rua Santa Clara n. 122, por vender carne de segunda como de primeira; Válter Pereira Cortez, empregado da barraca n. 552, na feira livre da praça Santo Cristo, por expor à venda carne sêca com infestação parasitária, imprópria para o consumo alimentar; e Guelle José Marius, peixeiro ambulante, no Largo de Santo Cristo com América, por haver vendido a diversos freguezes sardinhas acima da tabela oficial.

PULSEIRAS CHAMPION

RELÓGIOS E DESPERTADORES — Vendem-se de diversos tipos, pulseiras Champion à Cr$ 100,00; despertadores a Cr$ 110,00. No varejo e atacado, relógios folheados, 15 rubis para senhora, Cr$ 290,0, preços especiais a revendedores. Regente Feijó, 72-A.

avevita

RAÇÕES PRENSADAS

DESAPARECIDO

Encontra-se desaparecido, há cêrca de dois meses, de sua residência em Caxias, o operário Fernando Silva, de 28 anos solteiro, natural do Estado do Espírito Santo. Notícias sôbre seu paradeiro devem ser transmitidas através do telefone nº 52.2912 para seu parente ... ou para a Estrada do Engenho Velho, 156, ... municipio ...

NOTÍCIAS DA PREFEITURA

(Conclusão da 2.ª pág. 1.ª seção)

te diploma ou certificado expedido pela Saúde Pública.

Compareçam — Nivon Araújo Silva — Para tratar de assunto de seu interêsse.

Bento José Soares — Para ciência e receber documentos.

Lourival João Medeiros — Para ciência e receber documentos.

Eponina Ferreira Camacho dos Santos — Munida de dez cruzeiros em selos de expediente da P.D.F. a fim de receber documentos.

Flávio Aprigliano — Para cumprir exigência.

Mario Ferreira Schinkoeth — Munida de Cr$ 2,00 e mais Cr$ 15,00 em sêlos de expediente da P.D.F.; de dois sêlos «Hospitalar» e do Decreto de Provimento, a fim de receber o documento solicitado.

Reinaldo Melo Morais — Para tratar de assunto de seu interêsse.

Olímpio de Oliveira Chaves — Munido de seu decreto de provimento de professor de Curso Primário e de Cr$ 5,00 em sêlos de expediente da P.D.F., para efeito de conferência da fotocópia anexada.

Alaide Sanaos da Silva — Para esclarecimentos.

Araci Carneiro da Silva — Para cumprir exigência.

Juntem seus decretos de provimento: José Floriano Peixoto — Nair Emília dos Santos Lima — José Machado — José Cardoso da Costa — João Evangelista da Silva.

Compareçam para ciência: — Zélia da Silva Pereira Bastos — Antônio Ferreira Duarte — Gonçalo Francisco Antônio — Eufiosina Gomes de Carvalho Santos — Manuel Lacerda Barbosa — Angelina Ribas — Jorge Saldanha Bandeira de Melo — Nilza da Silva Camargo.

Compareçam para receber documentos: — Henrique Ernesto de Araújo — Florinda Delgado Stamato — Alberta Raja Gabaglia — Lagrange Guerra Novais da Silva — Helena de Amorim Barros — Aací dos Santos — Manuel Simiço de Freitas — Marta Tati Pimentel — Osvaldo de Figueiredo Rocha — Richard de Castro — Emídio Balbino de Carvalho Filho — Gilda de Agostini Liuzzi — Maria de Lourdes Lemos Pelosi — João da Rocha Alves.

Compareçam ao Serviço de Assistência Social — Ana Lúcia Bourdolle Teixeira Mendes — Adenis de Oliveira Souresc — Manuel Perdomo Filho — Jorge Duarte — Firmino Pedro.

CHAMADAS PARA EFEITO DE POSSE

Estão sendo chamados com urgência os guardas interinos aprovados ou não no concurso, ao Departamento do Pessoal, Avenida Graça Aranha, 416, 4.º andar, sala 416, a partir das 9 horas de hoje, paar efeito de posse.

CONCURSO DE TÍTULOS PARA PROFESSOR DO ENSINO SECUNDÁRIO

O Chefe do Serviço de Seleção convida aos professores abaixo mencionados, a comparecerem, com urgência, ao Serviço de Seleção, sita na Avenida Presidente Antônio Carlos, 201 — 9.º andar, a fim de se inscreverem no concurso de Títulos para Professor de Ensino Secundário (Ginásio), nos têrmos dos despachos do exmo. sr. secretário geral de Administração, nos processos números:

1024237|50 — 1024519|50 — 1024500|50
1024281|50 — 1.024520|50 — 1.024521|50
1024766|50 — 1024732|50 — 1024731|50
1.024730|50 — 1024729|50 — 1024728|50
1024726|50 — 1024725|50 — 1024724|50
1024722|50 — 1024554|50 — 1024553|50
1024499|50 — 1024285|50 — Arcilio Papini — Nelson da Rocha Camões — Gilda Moreira — Arci Tenório de Albuquerque — Pascoal de Faria Gois — Saulo Diniz Swerts — Osvaldo Marcondes dos Santos — Irene da Silva Melo Carvalho — Nilza Soutinho Toroc — Dora de Sousa Braga — Maximiliano de Carvalho e Silva — Maria Celeste Carneiro Marçal — Moema Lavínia Mariani de Sá Carvalho — Diva Jacome de Gois Bezerra — Dulce do Prado Jucá — Vanda de Gusmão Batista — Chafi Haddad — Mateus Aleixo Lopes — Alexandre Mendes dos Reis — Neuton 1Das dos Santos — Lídia Mantovano — Maria Conceição Vicente de Carvalho — Ester de Oliveira Redes — Vanda Batista Pereira — Fertil Esteta Artese — Ieda Lontra — Antônio José Borges Hermida — Nei Strange — Carlos Potsch — Evanildo Cavalcanti Bechara — Sulamita de Marias Brito e Castro — Joarton Martins Caú — Adolfina Porteda Bonapace — Maria Helena Teresa Barroso — Lília Campos de Olivei a— Neusa França Maciel — Maria Celeste Sarmento Monerat — Ceçari Amazonas — Lote Luise Zentgraf — Vitória Mehme Aina — Dulce Kanitz — Vicente Viana — Elita Azevedo de Maria — Iolanda da Frota Matos Nogueira — Clarice Lourdes das Neves — Maion Schiankoeth — Silveida Dávila — Emília Teresa Alvares Ribeiro — Mari Silber — Davi Pena Aarão Reis — Nilce Burlamaqui Stallone Galvão — Pedro Freire Ribeiro — Beatriz de Faria Braga — Maria Inês Mendes Fortes de Oliveira — Alcides Lourenço Gomes — Maria Teresa Moniz Braga — Fani Malin — Armando Dias Tavares — Alércio Moreira Gomes — Alvércio Moreira Gomes — Alba Abramont Pinkusfeld — Mogart Ferreira de Azevedo — Irene Fernandes e Melo — José Mauro Fiuza Lima — Gladstone Chaves de Melo — Edite Pais de Baros Cuvo — Hugo de Segadas 1Vana — Antônio Tânios Abibe — Orlando de Maria — Edila de Sousa Aguiar Rocha — Roberto Bandeira Acioli — Geraldo Sampaio de Sousa — Maria José Gurgel Valente — Godofredo Danilo Ferreira de Sousa — Vanda Cardoso Toroc — José Nunes da Silva — Curt Weck — Helena da Costa Sá — Darci Leal de Meneses — Luci Abreu da Rocha Freire — Golda Amital — Neusa Laci Fernandes Lima — Hilda Reis Capuci — Josué Cardoso de Afonseca — José Carlos de Melo e Sousa — Lauro Pastor Almeida — Alberto Nunes Serrão — Francisco de Noronha — Vitor Carlos da Silva — Rafael Gonçalves Andrade — Francisco Alcântara Gomes Filho — Olmar Guterres da Silveira — Raul Penido Filho — Arlindo Fróis — Antônio Coleta de Almeida — Pedro Sobreira Pirajá — Odli Batista dos Santos — Osmundo Bessa — Moisés Genes — Dóra Waga Genese e Hélio José Fernandes Rodrigues.

Os interessado deverão preencher as seguintes condições:

a) ser brasileiro nato ou naturalizado na forma da lei;

b) apresentar, no ato da inscrição, no caso de candidato do sexo masculino, certificado de reservista;

c) no caso de candidato do sexo feminino, apresentar prova de identidade;

d) ser vacinado por autoridade competente, no máximo até 2 anos antes da abertura do concurso;

e) trazer dois retratos 3 x 4, de frente, e sem chapeu;

f) no caso de ser funcionário da P. D. F., apresentar a carteira funcional, que supre todos os documentos acima exigidos;

A inscrição far-se-á mediante o preenchimento de uma ficha de inscrição fornecida pelo Serviço de Seleção, assinada pelo requerente ou procurador. No ato de recebimento da ficha de inscrição pagarão os interessados a importância de Cr$ 12,00 (selo de expediente) e Cr$ 12,00 (selo hospitalar) que deverão adquirir antecipadamente, numa das seções arrecadadoras da P. D. F.

CONCURSO PARA GUARDA DA POLÍCIA DE VIGILÂNCIA

Deverão comparecer à Escola de Polícia, no dia 23, às 10 horas, para fazer provas de habilitação ao cargo de Guarda, os seguintes candidatos: — Admar Vieira — Alcino Ribeiro — Alfredo de Araújo Brito Filho — Alpio da Silva — Benedito Azevedo da Silva — Carlos Rodrigues de Melo — Edward da Silva Ferreira — Eleotério Rodrigues — Gerson de Oliveira Barata Ribeiro — Hélio Gomes de Andrade — Heré da Cruz — Ivanildo José de Barros Cavalcanti — João José da Cunha — João Maurício — José Lemos Carvalho — José Barbosa de Freitas — José Cândido da Silva — José Faustino dos Santos — José da Silva Coelho Filho — José Vila Nova dos Santos — Manuel Barbosa — Mauro José Rossano de Almeida — Moacir Ferreira — ...

Silva Lemos — Nélson Valpassos — Odilon Sérgio Sodré — Orlando Gato — Oscar Machado de Almeida Filho — Rosário Alves da Silva — Sebastião de Almeida — Sebastião Pinto Filho — Sidnei Armand — Teodorico Mendes — Válter Batista Mastrange — Válter Braga de Carvalho e Adão Alves da Trindade.

DIA 24 AS 10 HORAS — Agenor Fereia Dias — Alexandre Moutinho — Carlos da Silva Guimarães — Carlos Gornate — Durval Henrique Júnior — Darci de Morais — Domingos Rafael Ferreira Lima — Dorfinolo Pinto da Rocha — Evair Elídio da Rocha — Hélio Augusto de Sousa — Ernesto da Costa — Francisco Camilo Nunes — João Agostinho Tavares — Joaquim Antunes — José Ferreira Bastos — José Geraldo de Sousa — José Paúra — José Pereira de Aguiar — José de Sousa Brito Filho — José Cossa — José Miguel de Mesquita — José Newton de Meneses — José Ferreira de Oliveira — Mário Bravo Filho — Nelson Gonçalves Correia — Olgair Lira Onofre Francisco Tito — Orlandino Teixeira Cabral — Ricardo Hermano Machado — Sila Melo — Valdir Ferreira — Wilson Bofill — Woufran de Faria e Célio Francisco da Silva.

NOTA — Os candidatos deverão trazer prova de identidade, caneta-tinteiro ou lápis-tinta e estar no local acima mencionado (rua do Resende, 92) meia hora antes do início as provas. Não haverá segunda chamada.

DESPACHOS DO PREFEITO

Na Secretaria de Administração: — Luís de Macedo Soares Machado Guimarães — Autorizo; Aristides Sarquis e Antônio José de Carvalho — Mantenho o ato; Eponina Gaudie Lel e Georgina Palhares — Deferido; Floriano Marciano de Oliveira, Onero Henrique Renovato e Eduardo Ferreira Martins — De acôrdo com o parecer.

Secretaria Geral de Administração

Atos do secretário geral — Admitindo Reolindo Ezequiel dos Santos para a função de encarregado de usina, na T. M. da Secretaria de Viação; designando Francisco Lima para a Secretaria de Finanças; Nadege da Silva para o Departamento de Assistência ao Servidor; Sofia Gomes Cortes Filba e Maria França para a Secretaria de Saúde e Assistência.

Despachos — Eurialo de Aguiar Rome — Fica cancelada a licença-prêmio concedida ao servidor; João Martins Cardoso e Guilherme Fortunato da Silva — Vitor Silva de Oliveira, José Taveira da Silva, Orlando de Vasconcelos, Jorge Fernandez, Zuleica Soares Viana, Elias Benedito da Silva e Sebastião dos Santos Pinheiro — Indeferido; Judite Carneiro da Cunha e Bráulio Correa da Costa — Deferido.

DEPARTAMENTO DO PESSOAL

Despachos do diretor — Mercedes de Carvalho — Arquive-se; Francisco Pereira da Silva, Rodrigo Leandro Coelho, Carivaldo Fernandes da Costa, Inácio Manuel dos Santos, Davi Ribeiro e José Meireles — Nada há que deferir; Murilo Teixeira de Melo — Arquive-se; oJosé Pereira da Costa, Hermínia Andrade Valverde, Guiomar de Sousa — Abonadas as faltas; Aldeir Ferreira da Silva e Daniel Capela — Concedo a licença; Hélia Ramos Moreira, Laci Pereira da Silva, Azauri Sá Freire de Pinho, Damião Barbosa dos Santos, Claudionor Vieira da Rosa, Maria Benta do Espírito Santo, Jordelino Nogueira, Jorge Ribeiro, Benedito do Nascimento, Edgar Leone, Felix Rosa, Haldé Paladino de Oliveira, Hernani José Rodrigues, Alberto Mendes do Couto, Isac Ribeiro de Faria, Manuel Silveira dos Santos, Atalde Augusto Pereira, Euclides José Macedo, Maria Luísa Bussak Van Velthem, Armando Pereira, Manuel Constantino Pereira, Segastião Pedro da Silva e Antônio Coutinho — Concedido o salário de família.

Secretaria Geral do Interior e Segurança

Atos do secretário geral — Foram designados Enio Carvalho de Oliveira, Manuel dos Santos Costa, Higino Ferreira dos Santos, Leni de Carvalho Corrêcha, Roberto Gomes Crespo, José Motônio da Fonseca — Jorge Ferreira de Assis — Jorge Martins — Jorge Gomes de Faria — Jorge Gonçalves — Jorge Marcelino de Macedo — José de Jesus Pereira do Carmo e Renato da Silveira para o Departamento de Fiscalização.

Despachos — João Teles de Meneses — Reduzo a multa; João Aldo, Renato P. C. Pereira e Francisco Cortes — Deferido; Cia. Comercial e Marítima S. A. — Mantenho a decisão; Herelio Fernandes Paulo — Reduzo a multa à metade.

Secretaria Geral de Saúde e Assistência

Ato do secretário geral — Foi designado Dalvanira Medeiros Correia para o Centro de Estudos.

Despachos — Doralice Alves da Costa e Manuel Gonçalves — Certifique-se. Léda Silva Aleixo — Mantenho a multa; José Carlos Cavalcanti — Indeferido.

Secretaria Geral de Educação e Cultura

Atos do secretário geral — Foram designados Vicente Sobrinho Pôrto para o Instituto de Educação e Mauro Cid Laborgue Maurell para o Departamento de Difusão Cultural.

DEPARTAMENTO DE EDUCAÇÃO PRIMÁRIA

Atos do diretor — Foram designados Geraldina Barreto Correia para a escola Santos Dumont; Isaura de Sousa Pinto Viegas para a escola Júlio de Castilhos; Josieta da Costa Strauss para a escola Campos de Laet; Liete Ribeiro Monteiro pra a escola Sergipe; Maria Pereira Coutinho para a escola 7-13; Maria Avani da Gama Rosa para a escola Sergipe; Maria Elisa Cidade Soares para a escola Presidente Soosevelt; Maria Helena Alves Portilho para a escola Ester de Melo, Raquel Sckolnik Morcinos para a escola Nilo Peçanha; Zoé Amaral Bustamante Sá para a escola Alagoas; Florentina Fernandes dos Santos para a escola Evaristo da Veiga.

DEPARTAMENTO DE EDUCAÇÃO TÉCNICO-PROFISSIONAL

Ato do diretoa — Foi designado Júlia Lion Pais Leme para a escola Rivadavia Correia.

DEPARTAMENTO DE SAÚDE ESCOLAR

Ato do diretor — Foi designado Elza Pinto Almeida para o 13.º Distrito de Saúde Escolar.

Secretaria Geral de Agricultura

Ato do secretário geral — Foi designado Francisco de Assis Castelo Branco Tôrres para o Departamento de Agricultura.

DEPARTAMENTO DE AGRICULTURA

Ato do diretor — Foi designado Oscar Modetos Gondim para servir junto à fiscalização das obras do Mercado de Santa Cruz.

Despachos — Higidi Alves Barbosa — Inscreva-se em têrmos, apresentada prova de ocupação legal de area; Celestino José Soares — Compareça para satisfazer exigência.

Secretaria Geral de Finanças

Atos do secretário geral — Designando Alfredo Reis Gonçalves de Sousa para o Departamento da Renda Mercantil.

Despachos — Of. 67|50, do Departamento do Tesouro — Ao DTS. Autorizo em têrmos; Of. S. C. 50|50, do Tribunal de Apelação — De acôrdo com o item 7 da Circular n. 22 de 1940, do prefeito, autorizo, em têrmos, o levantamento do depósito referente à Guia n. 6.487 de 1946, do Departamento de Contabilidade, tendo em vista o parecer do titular do mesmo Departamento. Gillette Safety Razor Co. of Brazil — Dou provimento ao recurso. Proceda-se as diligências que trata o parecer: Orlando e Alparone — Ao DRM para proceder à averiguação do que trata o parecer: O Mundo Gráfica Editora S. A. — Ao FSA. Autorizo em têrmos: Louis Nigri — Ao DPM: Garcia, Lôbo e Cia. Ltda. — A SGV (DRD): Louis Quillet — Indeferido, nos têrmos do parecer.

Montepio dos Empregados Municipais

DESPACHOS DO DIRETOR

PROCESSOS: — 319.669|50 — Daniel Cuinas Cuinas 315.978|50 — Francisco Augusto Vilar, 318.965|50 — Antônio Soares Veloso, 318.163|50 — Cristiano Augusto Franco, 320.116|50 — João Amaral, e 319.302|50 — Alzira Ribeiro Sá dos Santos: Deferido; 320.317|50 — Newton Madalena, 321.121|50 — Wilson Almeida, 316.945|50 — Osvaldo de Abreu Sardinha, 319.632|50 — Hélio Jorge Correia de Brito, 316.766|50 — Júlio Lopes da Silva, 317.972|50 — Benício da Silveira Dias, 318.600|50 — Cândido de Melo Filho, 318.612|50 — Claudosino de Oliveira, 319.670|50 — João Carlos de Almeida, 319.792|50 — Sebastião Miguel dos Santos, 319.804|50 — Marcionelio da Costa Lima, ... 319.914|50 — Orlando Pinheiro Bastos, 320.314|50 — Malvino Luís Monteiro, 320.286|50 — Alceu Pinheiro Fortes, 320.422|50 — Daniel das Neves: ...... 320.408|50 — Maria Antonieta Bittencourt Borges, 319.627|50 — Benedito Pereira dos Santos, 320.183|50 — Ismael Antônio de Oliveira, 319.471|50 — Válter Nunes Brum, 319.945|50 — Cícero Barbosa, 320.093|50 — Atalíba de Paula Parniso: Deferido. Autorizo o pagamento da quantia de Cr$ 500,00 (quinhentos cruzeiros), de auxílio natalidade, na forma da lei; 318.094|50 — Zulmira Pereira Mira Andreu, 319.892|50 — Severino Andrade Cura, 320.854|50 — Pedro Inácio Roberto: Julgo em ordem a documentação apresentada: .... 1022.017|50 — Valdemiro da Silva Pôrto — Aguarde a regulamentação da Lei indicada, requerendo, então, sua inscrição — Arquive-se; 1023.240|50 — Naide Pedrosa Cunha — Queira comparecer ao Serviço Médico Social; .... 1023.065|50 — Isaura Alves Venade — Queira comparecer ao Serviço Médico Social, trazendo, se possível, seu filho; 1022.966|50 — João Luís da Silva — Indeferido. O requerente já foi atendido, em pedido anterior, da espécie; ... 317.379|50 — Francisco José da Silva — Arquive-se, por falta de cumprimento de exigência; 319.950|50 — Romário Joaquim Ferreira — Atenda-se, mediante preenchimento de nova proposta; .. 320.905|50 — Gilberto de Abreu Ferreira — Atenda-se; 321.088|50 — Machinas Importadora Ltda. — Pague-se a Machinas Importadora Ltda., a importância de Cr$ 10.824,00 (dez mil oitocentos e vinte e quatro cruzeiros), por fornecimento a que êste se refere, de acôrdo com o pedido n. 61 e empenho n. 3, de 31 de maio de 1950; .... 320.305|50 — Macário da Silva Leal Filho — Deferido. Autorizo o pagamento da quantia de Cr$ 500,00 (quinhentos cruzeiros), de auxílio natalidade, na forma da lei; 315.982|50 — Domingos Capitoni — Deferido. Inscrevam-se como pensionistas d. Paula Capitoni e Laura Capitoni, viúva e filha, respectivamente do contribuinte Domingos Capitoni, falecido a 5 de outubro de 1948; 310.763|50 — Osvaldo Domingues Alonso — Deferido. Em face do processado e observadas as disposições legais que regulam o assunto, inscrevam-se, pois, como pensionistas d. Ester Cardoso Alonso, na qualidade de viúva do contribuinte Osvaldo Domingos Alonso, falecido a 24 de julho de 1949, Laila Domingos Alonso, Paulo Alonso, Darci Alonso, George Alonso, na de filhos menores, e, na de filha maior, Georgette Alonso, está com direito à pensão somente até 2 de setembro de 1949, véspera de seu casamento.

EMPRÉSTIMOS

Será efetuado amanhã das 11h15m às 17 horas, o pagamento das seguintes propostas de empréstimos

PROPOSTAS: 17296 — 17300 — 17301
17302 — 17303 — 17304 — 17305 —
17306 — 17307 — 17311 — 17313 —
17314 — 17316 — 17317 — 17318 —
17319 — 17320 — 17321 — 17322 —
17333.

EMERGÊNCIAS — Matrículas: 3408
7893 — 11563 — 12461 — 15549 —
115713 — 16299 — 23356 — 23782 —
26937 — 27224 — 27885 — 28203 —
30407 — 32301 — 33559 — 43862 —
46548 — 48828.

Serão pagas, também, as propostas anunciadas nêste mês e ainda não recebidas.

PROPOSTAS DE EMERGÊNCIA CANCELADAS — Propostas: 80841 —
81384 — 82218 — 82657 — 82964 —
83037 — 83246 — 83284 — 83402 —
83558 — 82792 — 83810 — 83865 —
83786 — 83877 — 83882 — 93883 —
83891 — 83894 — 1933.

PROPOSTA DE EXTRANUMERÁRIO CANCELADA — Proposta: 59115.

Exigência do 3 D. F. — Os servidores dos pedidos abaixo mencionados queiram comparecer ao 3 D. F., para cumprir exigência:

PEDIDOS: — 83824 — 83982 — 1934

Exigência do 4 D. F. — Ricardo Diniz — Matrícula 28917 — Apresentar o contra-cheque de maio de 1950.

Clube Municipal

SESSÃO DE DIRETORIA — Será realizada hoje, às 17 horas, uma sessão extraordinária da Diretoria.

FESTAS CAIPIRAS — O Departamento Social do Clube Municipal realizará no próximo sábado, São João, das 22 às 2 horas, uma grandiosa festa junina. A sede será transformada num verdadeiro arraial. No domingo, dia 25, das 15 às 19 horas realizar-se-á uma vesperal infantil, também a caipira.

DEPARTAMENTO ESPORTIVO — Torneio interno de basquetebol — Em prosseguimento ao torneio interno será realizado hoje, quarta-feira, às 20 horas, o encontro entre os quadros denominados Marte e Mercúrio. O jogo entre as equipes do Netuno e Jupiter, programado também para hoje, foi transferido de comum acôrdo para «sine-die».

TREINO DA EQUIPE JUVENIL — Sob o contrôle técnico de Adilio Boseli, realiza-se amanhã, às 20h30m, o primeiro ensaio preparatório de representação juvenil do Clube Municipal.

TORNEIO INTERNO DE SNOOCKER — Acham-se abertas na sede de Hadock Lôbo, diàriamente, das 12 às 19 horas, as inscrições para o torneio individual de snoocker do corrente ano. Serão conferidas artísticas medalhas de mermeil, prata e bronze, assim como uma lembrança ao maior tacadista.

Afastamento, por pudor, da parceria Vargas-Ademar

(Conclusão da 3.ª pág. da 1.ª seção)

lação que a sucedeu crescendo e solidificando as suas diretrizes fundamentais.

Mas, o mais grave: desde o advento de 10 de novembro que a reação se processou enérgica e violenta neste terreno.

Perderam desde logo a independência administrativa os sindicatos e as caixas, que passaram a funcionar como sucursais do Ministério do Trabalho.

Por outro lado a justiça partidária, desde logo, deixou, pela falta de um órgão de seguro social, de representar realmente o ensêio da classe obreira, e, principlamente, o bem estar das relações entre as classes.

De fato, pelo antagonismo dos interêsses se pôs, na arena do embate justiceiro, os elementos responsáveis pela produção nacional, transformando a cooperação necessária ao melhor rendimento do esfôrço do trabalho, no acirramento da luta de classes, agravando o processo histórico de uma doença econômica.

As empresas oneram, agora, os seus orçamentos para burlarem os compromissos legais e o amparo desaparece, assim; sem dôr aparente, pela nestesia de umaa legria infantil, resultante do aumento do poder aquisitivo, durante o curto periodo de engôdo da endenização.

Mas se angustiam todos; irritam-se os proletários na dramática defesa dos seus direitos; irritam-se os empregadores pela insegurança do seu sucesso.

Mas não é só a exaltação de ânimos, no choque de duas classes, o que se aprecia nas imperfeições da estrutura legal dessa justiça, mas, sim, a redução de eficiência produtiva que é o que define a base material para o soerguimento efetivo da felicidade humana.

Preferiu o ditador desenvolver sempre as fórmulas maquiavélicas da divisão do antagonismo, do fomento do ódio e do delírio dos interêsses. E,nesse quadro, se acentuou com a atitude inconsciente dos atrevidos. Preparou, para ameaçar a tranquilidade pública, uma aristrocracia de jogadores, uma côrte de batoteiros, um séquito de suspeitos e uma radândala de intrigantes.

Como poderá medrar, sr. presidente, a candidatura do sr. Getúlio Vargas, por mais que lhe regue a semente com os filtros enfeitiçados de amnésia.

É preciso que o povo esqueça primeiro as angústias das filas e das comédias dos «blacout».

É necessário escurecer a lembrança de uma certa ordem para que todos compulsòriamente compassem um determinado livre, de um certo militar, que precisava acertar sua estabilidade financeira, descontando-se, para isso, a importância, em fôlha, dos empregados.

Mas, é, principalmente, imprescindível que saima da memória as barbaridades policiais com a sala «espírita» onde «baixava», com ritmo selvagem e uma brutalidade satânica, e «cacete» da prepotência.

Seria necessário que se diluíssem as recordações das arrogâncias do DIP, no enfatuado de uma propaganda mentirosa e no absolutismo desenfreado de intolerâncias.

Seria conveniente assumir das reminiscências tôdas as marcteiras, desde as célebres siderúrgicas à falências espetaculosas, amaradas pelo govêrno ou pelo Banco do Brasil.

Seria, sem dúvida, útil, varrer a imagem perdurante de quadro bolorento dos corretores graduados do depósito bancário dos institutos e das caixas.

Seria preciso que se riscassem os lançamentos que até hoje estão pesando na vida econômica do país, de grande parte das operações da Caixa de Mobilização Bancária.

Seria de todo necessário que se explicasse por que se vendeu, em câmbio negro, o carvão remetido, com tanto sacrifício, pelos Estados Unidos, para atender ao tráfego da Estrada de Ferro Central do Brasil, durante o período de preparo à invasão das Nações Unidas pelos campos da Normândia, para depois suprir-se com carvão retirado do estoque da Marinha, com o consequente recrudescimento dos torpedeamentos de navios que faziam a nossa cabotagem.

Seria, portanto, imprescindível que o povo se esquecesse primeiro dessas vítimas que foram, no exercício heróico da defesa dos nossos suprimentos vitais, pela ganância dos exploradores.

O QUE FOI FEITO DEPOIS DA DITADURA

«Depois de ingressar a pátria no govêrno de seu povo, o aspecto econômico que se nos se nos antolha é, simplesmente, atrós a valorização da Amazônia, as Obras contra as Sêcas e o aproveitamento do Vale de São Francisco, só, por si, bastariam para lançar, sôbre um govêrno, as bênçãos da História.

É depois de 1945 que se vem estabelecendo, com impressionante atividade, a transformação de nosso esquema de transporte, substituindo o aspecto bizarro de uma viação própria dos arquipélagos pela realização do sonho, quase secular, da ligação Norte-Sul, integrando as articulações das rêdes isoladas.

Já se vai ao nordeste pela magnífica rodovia Rio-Bahia e estão já os trabalhos da Leste Brasileira se encontrando, a essas horas, com os da Central do Brasil em Morro Azul.

Nova rodovia liga São Paulo ao Distrito Federal e nova linha rodoviária está pràticamente ultimada para duplicar as possibilidades de transportes entre as duas capitais. As linhas de navegação aéreas cortam, hoje, em tôdas as direções, os céus do Brasil. A produção nacional sofreu um acréscimo impressionante depois que se substituiu a política financeira da ditadura. Dobrou-se a produção de nossa indústria pesada: aumentou-se de 50% o oferecimento de energia elétrica e se está executando planos para triplicá-los; ampliou-se mais de 40% a produção controlada de açúcar e, finalmente, a média de consumo da produção industrial subiu de 65%.

Por outro lado fomentou-se o plano do trigo; desenvolveu-se a cultura de caroá e de açúcar; iniciou-se a obra máxima para a mecanização da lavoura com novas aquisições da frota de petroleiros e instalação das refinarias do ouro negro.

Organiza-se o plano mais objetivo que já se fêz no Brasil: o plano SALTE. E, em tôda parte, por êste vasto país, se encontra a ação recuperadora do govêrno federal, tanto na assistência educacional, e sanitária, quanto financeira e técnica.

Essa onda impressionante de progresso, sr. presidente, resulta, principalmente da anulação democrática em que cada um quer colaborar, com o melhor de seu esfôrço para o digno cumprimento dos mandatos populares. Não é possível, pois, que se lembre para candidato à suprema magistratura da nação quem nunca foi fiel ao mandato recebido.

O sr. Getúlio Vargas, foi o único Constituinte que nada propôs, nem mesmo, assinou a Carta Magna; foi o único parlamentar que nunca trabalhou e que, há tanto ressona, nas cochilas do Sul, tecendo as têias das intrigas para satisfação do seu exaltado egoísmo.

Relapso ao cumprimento de uma missão tãoalta, como a de embaixador das terras sulinas, não pode ser indicado para a suprema magistratura sem que isso represente uma afronta à nação.

Não veio à convenção de seu partido e, dos longes bucólicos do seu retiro de Itú, faz ameaças e braveja.

Basta, sr. presidente, a nação está alerta. O povo brasileiro merece a liberdade e tem consciência de seu destino.

ABAIXO AS MASCARAS...»

A bancada trabalhista desmandou-se numa série de apartes, que o orador aproveitou muito bem até ao ponto de confundir os aparteantes, enleando-os nas contradições em que caíam.

POLÍTICA DE ÓDIO DO SECRETÁRIO DA PRESIDÊNCIA

Tomada tôda a ordem do dia por assuntos políticos, o sr. Samuel Duarte, ocupou, depois, a tribuna pra acusar o sr. Pereira Lira de realizar na Paraíba uma política de ódio traduzida em perseguições e violências. Enumerou vários atos: demissão dos delegados fiscal, do Trabalho e das autarquias, da Delegacia Fiscal; remoções de quatro coletores federais, um dos quais pai de treze filhos, para localidades distantes da Bahia e de Minas Gerais. Todos êsses funcionários dignos de uma fôlha de grandes serviços, mas com o grave detrimento de não se sujeitarem às manobras do secretário da presidência. O coletor de Areia recebera ofício do delegado do Trabalho, pessoa da intimidade do sr. Pereira Lira ordenando-lhe que sòmente efetuasse os pagamentos do auxílio-família a uma pessoa, a determinado advogado. Insurgindo-se contra a estranha ordem, incorreu o coletor na desgraça. Frisou o sr. Samuel Duarte o fato de terem redobrado as perseguições depois que o PSD paraibano declarou o seu apoio ao sr. Cristiano Machado.

O debate, de que participou o sr. Fernando Nóbrega como defensor do sr. Pereira Lira, enveredou depois pelos casos municipais, citando-se um por um para a definição de responsabilidades nos conflitos até agora surgidos.

OUTROS ASSUNTOS

Iniciou-se a sessão com o necrológio, pelos srs. Alfredo Sá e Gabriel Passos, do antigo deputado Paulo Pinheiro da Silva, irmão do atual deputado Israel Pinheiro. O líder da UDN ocupou-se também da personalidade do ministro Francisco Tavares da Cunha Melo, falecido há alguns dias.

O sr. Bastos Tavares ocupou grande parte do expediente deixando a sua expectativa para ante o próximo pleito, e dizendo se confiante quanto ao veredictum das urnas. Logo após o sr. Mourão Vieira voltou ao caso da juta, citando abundante estatística sôbre a produção da fibra, a qual, no último ano, subiu a uma quantidade correspondente a 12 milhões de cruzeiros. Transmitiu, em seguida, o sr. Campos Vergal, apelos de diversos órgãos de classe de São Paulo em favor do projeto extinguindo a C.C.P. Finalmente, em nome do ministro do Exterior, o líder da maioria ... exportação de frutos para ... exportação de frtuas para a Argentina, como resultado de um acôrdo firmado com aquele país.

FALTA DE NÚMERO

A Mesa chegou a anunciar o primeiro projeto da ordem do dia. Não havia número, porém.

PROJETOS

Entre os projetos apresentados, figurou um do sr. José Correia criando um Departamento Federal de Turismo, diretamente subordinado ao Ministério do Trabalho, e possibilitando a restauração dos jogos de azar «como atrativo turístico».

Dívidas incobráveis
Quer vender ou receber? Procure o Departamento de cobrança Ed. Regina — Rua Alcindo Guanabara, 17 — 21, 9.º andar — 906 — Telefone 42-7723

USE PASTA DENTIFRÍCIA FORHAN'S
NÃO CUSTA MAIS DO QUE OS DENTIFRÍCIOS COMUNS

DR. OSWALDO FRAGA GUIMARÃES
Clínica Médica — Moléstia da nutrição — Diabete — Úlcera gástrica — Magreza, etc. — Tubagem duodenal — Regimes — Metabolismo basal. Cons.: Rua Paraguai, 5 - sobrado — Tel.: 29-1153. Diàriamente das 16 às 18 horas.

Clínica de nervosos
Psicoterapia
DR. FABIO SODRÉ — Consultas sòmente com hora marcada. Rua México, 21, 3.º andar. Telefones: 42-7427 e 48-1...

DOADORES DE SANGUE
ACEITAM-SE DOADORES GRATIFICADOS
BANCO DE SANGUE — RIO DE JANEIRO
Praia de Botafogo, 244-A — Tel.: 26-8653

FINAL MELANCÓLICO DE UMA CAMPANHA ESCANDALOSA

Nota oficial da União Brasileira de Compositores

A diretoria da «UNIÃO BRASILEIRA DE COMPOSITORES», cumpre o dever de dar conhecimento ao público das decisões proferidas pela Justiça, nos processos que foram movidos contra a Sociedade e seus diretores, por elementos de uma entidade adversária.

O primeiro dêsses processos, uma denúncia criminal oferecida pelos srs. Ary Barroso, David Násser e outros, foi mandado arquivar, por absoluta falta de provas, pelo juiz da 11ª Vara Criminal, dr. Florêncio Aguiar de Matos, aprovando promoção do representante do Ministério Público.

A denúncia em questão serviu de base para uma série de reportagens sensacionalistas, que, decerto, ainda estão na lembrança de todos.

O segundo processo foi uma ação de dissolução, pleiteada por elementos do mesmo grupo de ex-associados, os quais, tendo sido eliminados por fundarem nova entidade, preferiram «dissolver a U. B. C.», em lugar de lhe pedirem contas, se é que se julgavam prejudicados.

Nesta, o juiz da 10ª Vara Cível, dr. Henrique Braune, baixou sentença considerando os demandantes carecedores de ação, condenando-os nas custas e impondo-lhes outras cominações legais.

Parece, assim, ter chegado a um final melancólico a campanha escandalosa de que fomos alvo.

Rejubilando-se com êsses resultados, a diretoria da «UNIÃO BRASILEIRA DE COMPOSITORES» rende homenagem, mais uma vez, aos presados consócios, srs. Oswaldo Santiago e Alberto Ribeiro, que suportaram com obstinada serenidade os ônus morais dessa campanha.

Rendemos homenagem, também, aos ilustres advogados, drs. Manuel Cavalcanti e Alfredo Tranjan, pela eficiência com que demonstraram de que lado estavam a razão e o direito.

Continuando na luta a que se lançou em prol do direito de autor no Brasil, a «UNIÃO BRASILEIRA DE COMPOSITORES» sente-se cada vez mais forte para prosseguir na sua jornada e está certa de que tem trabalhado pelo futuro dos compositores brasileiros, até mesmo pelo daqueles que são os seus inimigos e adversários.

Rio de Janeiro, 20 de junho de 1950.

ERATOSTENES FRAZÃO

TRIBUTOS DO DISTRITO FEDERAL
Prédios e terrenos — Contribuição de melhoria — Fôro e laudêmio — Água e esgôto — Transmissão de Propriedade
(Com a legislação sôbre locações em geral, condomínio em edifícios de apartamentos, obras e demolições, obrigações dos proprietários de terrenos, desapropriações, lucros apurados na venda de imóveis, casa popular).
UM LIVRO UTILÍSSIMO A TÔDA A GENTE

Dr. Nilo de Castro
OCULISTA
Av. Rio Branco, 134 — 5º. — Sala 507 — Telefone 42-8470 — Diàriamente, às 4 horas.

QUEDA DOS CABELOS
JUVENTUDE ALEXANDRE
DÁ VIDA E VIGOR

PORTAS TRANCADAS PARA A REUNIÃO DOS JUÍZES COM A COMISSÃO DE ARBITRAGEM

"Não é uma reunião de discussão, mas, sim, de instrução" – explica o sr. G. Mauro

Importante reunião será realizada esta manhã. Na sede da C. B. D., às 10 horas, vão se reunir todos os árbitros incluídos no quadro da F.I.F.A. para o Campeonato Mundial de Futebol a ser iniciado sábado próximo. A Comissão de Arbitragem, que é composta dos srs. Giovanni Mauro, presidente, e Castelo Branco, Stanley Rous, Pedro Escartin e Delaunay, dará aos árbitros uma série de instruções, visando uniformizar as arbitragens no certame mundial.

Estranhamente, ficou decidido, à última hora de ontem, que a reunião seria vedada à crônica esportiva. O sr. Giovanni Mauro, presidente da comissão, explicou à nossa reportagem que não se trata de uma reunião para discussão de problemas de arbitragem, mas, sim, para instruir os árbitros. Não convence a explicação do conhecido mentor italiano. Temos a impressão de que, justamente por se tratar de instruções aos árbitros é que devia ser permitida a presença da crônica esportiva, para que as instruções ministradas tivessem a melhor divulgação possível. Com essa divulgação seria, evidentemente evitada qualquer surpresa que poderá advir de decisões dos árbitros, contrário aos nossos costumes. Assim é que, convenientemente "instruídos" também, com o conhecimento das determinações dadas aos árbitros, o público saberia o «porque» de certas decisões, que poderão parecer ilegais ou extra-regulamentares. Não se justifica, portanto, a reunião dos árbitros a portas trancadas.

Renúncia coletiva da diretoria do DIE

O Grande Conselho do Departamento de Imprensa Esportiva reunir-se-á às 21 horas de hoje, na A. B. I., para tomar conhecimento da renúncia coletiva dos demais membros da Comissão Diretora daquele Departamento.

Delegados da FIFA chegam ao Rio

Pelo Bandeirante da Frota Transatlântica da Panair do Brasil, procedente de Lisboa, chegaram, ontem, ao Rio, os srs. Roger Courie, membro da Comissão de Arbitragem da Federacion Internationale de Football Association (FIFA), e Henry Auguste Delaunay, do Comitê Executivo da mesma entidade, os quais tomarão parte nos trabalhos das reuniões da FIFA, durante a disputa da Copa do Mundo no Rio de Janeiro.

Diário de Notícias

TERCEIRA SEÇÃO — Quarta-feira, 21 de junho de 1950

ANSIOSOS POR CONHECER A BOLA BRASILEIRA

Chegaram, ontem, os inglêses — Também no Rio os árbitros George Reader, R. Leafe, A. Ellis e G. Mitchel — «Os espanuhóis jogam muito» — assinala o «capitão» britânico

Os "cracks" da Inglaterra, já no ônibus que os conduziria à cidade.

Estão no Rio, desde ontem, os componentes da representação da Inglaterra ao Campeonato Mundial, apontados em geral como os grandes favoritos da Taça do Mundo. Chegaram à tarde, com muita disposição e muito calôr — o calôr natural do dia de ontem mas o que é de se esperar de uma roupa com quase um dedo de grossura...

A comitiva inglêsa é chefiada pelo sr. Walter Winterbotton e integrada de mais dois treinadores: Bill Ridding e Jimy Trotter e vinte e um jogadores, dos quais, Aston e Cockburn chegaram pela manhã e Stanley Mattews e Taylor são esperados hoje. Os jogadores da delegação: — guardiães — B. Williams e E. Ditchburn; zagueiros — A. Ramsey e L. Scott, direitos; J. Aston e W. Eckerley, esquerdos; médios — H. Cockburn, W. Wright, (capitão), direitos: J. Taylor, centro: J. W. Dickinson, L. Hughes, W. Nicholson e W. Watson, esquerdos: dianteiros — Stanley Mattews, E. W. Baily, R. Benthley, T. Finney, W. Mannion, J. T. Milburn, S. Mortensen, J. Mullen.

Viajaram ainda com a delegação o sr. George Graham, presidente da Liga Escocêsa e os árbitros George Reader, R. Leafe, A. Ellis e G. Mitchel.

QUEREM CONHECER AS BOLAS BRASILEIRAS

Como sempre falando pouco, os chefes da delegação de Football Association não se mostram, todavia, desatenciosos. Procuram atender à reportagem esquivando-se de afirmativas. O sr. Winterbotton, disse apenas: — «Estão todos gozando bôa saúde e com bôa disposição. Precisamos descansar e talvez amanhã os jogadores treinarão, fazendo alguns exercícios individuais. Êles querem conhecer as bolas brasileiras».

«OS ESPANHOIS JOGAM BOM FUTEBOL»

Os jogadores, como se sabe, vieram com ordens expressas de não fazer declarações à imprensa. Cada qual fugia, como podia, às perguntas da reportagem. Entretanto, algumas declarações foram feitas pelo microfone. Questão de segurança... Billy Wright, o «capitão» da equipe pôde ao que parece, dar uns «palpites». E disse, então, que nada poderiam os jogadores antecipar, quanto ao desfêcho do Campeonato, pois não conheoem o futebol sulamericano.» — Só conhecemos, alguns de nós, os espanhóis. Jogam bom futebol. Lamentàvelmente não conhecemos o futebol sulamericano».

NO LUXOR HOTEL

A delegação inglêsa foi hospedada no Luxor Hotel, à Av. Atlântica.

Chegaram, ontem, a esta capital, os restantes membros da delegação mexicana

Chegaram, ontem, pelo «clipper» da Panair, os restantes membros da seleção mexicana, que, com seus companheiros, vindos na véspera, constituirão o quadro azteca que preliará, sábado, com o nosso selecionado.

Grande número de pessoas os aguardava no Aeroporto.

Juntamente com o técnico Otávio Vial, chegaram os seguintes jogadores: Antônio Carbajal, Felipe Zeter, Afonso Montemayor, Hector Ortiz, Carlos Septien, Mário Ochoa, José Maranjo, Ernesto Casarin, capitão da equipe, e Mário Perez.

Do aeroporto se dirigiram, em companhia do chefe da delegação, sr. Salvador Barros Sierra, para o Cli Hotel, onde se encontram hospedados seus companheiros de equipe.

O MADUREIRA EM CUIABÁ

CUIABÁ, 20 (Asapress) — O Madureira assentou com o Americano desta cidade, a realização de um jôgo amistoso, na noite de amanhã. O prélo está sendo aguardado com grande interêsse

UM TREINO QUE NÃO APRESENTOU ATRATIVOS

Nada menos de doze substituições foram feitas por Flávio Costa — Despistamento ou «plano secreto»...

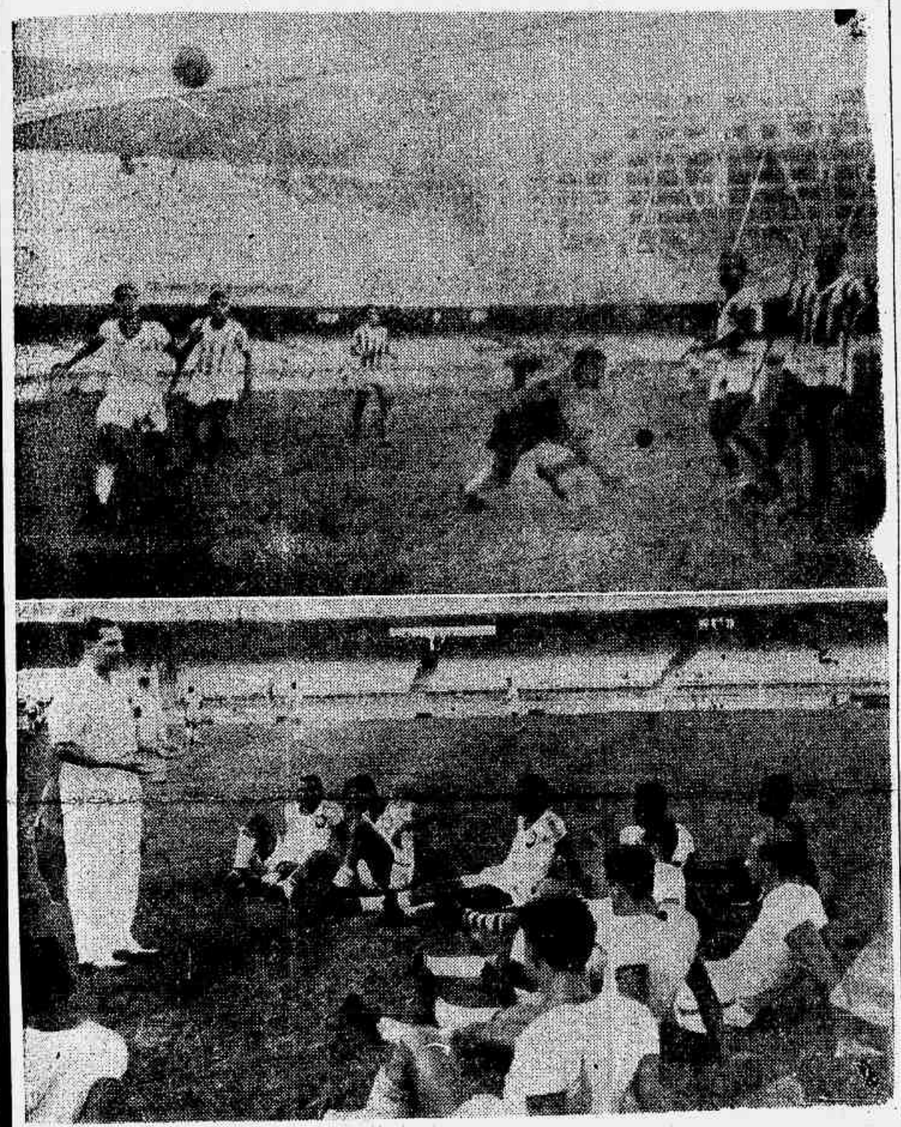

EM CIMA: — o segundo tento da seleção, feito por Baltazar. EM BAIXO: — Flávio Costa, no intervalo, dá instruções a seus pupilos, observando-os.

O penúltimo exercício da seleção, realizado ontem, deixou-nos uma impressão desfavorável quanto à definitiva constituição do selecionado nacional.

Estávamos certos de que, com mais êsses dois últimos ensaios, surgiria, enfim, a tão esperada equipe brasileira, com seus melhores elementos convocados.

Nossa decepção ao presenciarmos as constantes modificações, repetidas no ensaio de ontem, deixou perturbados os representantes da imprensa, a ponto de não sabermos qual a orientação a ser dada pelo técnico nacional, quanto à definitiva escalação do quadro que nos representará na Taça do Mundo. Tivemos a impressão de que houve evidente intuito de despistamento...

Faltam poucos dias, e quando supúnhamos que se poderia divulgar com absoluta segurança o conjunto já formado pelo técnico, eis que perdura a dúvida.

Presume-se, porém, que o nosso selecionado deva ser constituído por: Barbosa; Augusto e Juvenal; Bauer, Danilo e Bigode; Maneca, Zizinho, Ademir, Jair e Rodrigues.

Diante do Bangu, nossa seleção portou-se, ontem, com muita debilidade, não mostrando, em nenhum momento, a incisiva superioridade que era de se esperar, levando-se em conta sua superioridade técnica, principalmente diante de um contendor supostamente mais fraco. Talvez houvesse ordem para agir assim...

O quadro proletário e, em especial, sua defesa, anulou, seguidamente, as ações dos seus adversários, que pareciam imobilizados pela eficiência do conjunto suburbano.

No segundo período, com as ininterruptas modificações de ambos os quadros, o ensaio tomou outro aspecto, em parte devido ao pouco empenho dos comandados de Aimoré.

Daí surgir o número de tentos conseguido pelo selecionado.

A duração do treino foi de cem minutos (sendo quarenta e cinco na primeira fase e cinquenta e cinco, na suplementar).

PRIMEIRO TEMPO — 1-1

Embora jogando muito mais o Bangu, que apresentou harmonia em suas linhas e uma defesa bastante vigilante, dividiu os louros do jôgo com o seu contendor, deixando o tempo se escoar, no fim do qual eram assinalados dois tentos, um para cada adversário.

Aos nove minutos, numa falha da defesa da seleção, Simões, de cabeça, conquista o primeiro e único ponto para o quadro suburbano.

Aos trinta e um minutos, Ademir, aproveitando passe de Maneca, marca o tento dos "brasileiros", empatando a peleja.

OS QUADROS, NA FASE PRELIMINAR

SELEÇÃO: Barbosa — Santos e Nena — Eli, Danilo e Bigode — Maneca, Ademir, Baltazar, Jair e Rodrigues.

BANGU: Jorge — Guálter e Rafanelli — Mirim, Irani e Sula — Djalma, Meneses, Simões, Ismael e Moacir Bueno.

PRELEÇÃO DE FLAVIO

O técnico nacional, Flávio Costa, durante o intervalo, reune os seus pupilos, no centro do gramado, faz suas observações, dando-lhes instruções para o prosseguimento da partida.

NA FASE COMPLEMENTAR — SEIS TENTOS PARA A SELEÇÃO

As equipes, nesse segundo tempo, principalmente a do selecionado, passaram por ininterruptas substituições, as quais foram quase impossíveis de ser anotadas pela reportagem, que se desinteressou por essa medida, adotada pelo técnico, tão constantes eram elas. Só Barbosa permaneceu durante todo o desenrolar do treino.

OS "GOALS" DO SEGUNDO TEMPO

Aos seis minutos, Baltazar, *(Conclui na 3.ª página)*

TREINARAM OS SUECOS

EMPATARAM COM OS ASPIRANTES DO FLUMINENSE

Hoje, no Rio, a equipe norte-americana de futebol

Chegará hoje, às primeiras horas da manhã, em um «clipper» da Pan American World Airways (vôo 201) a representação norte-americana para os jogos da Copa do Mundo. Virão ao Brasil os players Robert Craddock, Geoffrey Colombes, Gino Gardassanich, Walter A. Bahr, Joseph E. Gaetjen, Edward McIlvenny, Joseph Mace, John B. Sousa, Charles M. Colombo, Frank Vallcenti, Herry Keough, Gino Pariami, Robert J. Annis, Edward N. Sousa, Nikolas Di Orio, Frank Borghi e Adam Wolanin. Acompanham a delegação o sr. Walter J. Geisler, presidente da U. S. Soccer Footbal Association e sua espôsa; Fred W. Netto; vice-presidente da mesma entidade, acompanhado de sua espôsa; dr. Randolph Manning, delegado da FIFA, nos EE. UU.; William Geffrey, manager; William Lyons, treinador do time; Prudência Garcia, árbitro de futebol e o cronista esportivo de St. Louis, Missouri.

«Sprinter» uruguaio no Rio

Encontra-se nesta capital, chegado ontem, à noite, o atleta uruguaio Oscar Moreyra, um dos mais destacados valores do esporte base oriental. Oscar Moreyra, que é fundista, veio participar da "Corrida da Fogueira", prova patrocinada pelos confrades de "A Noite", e que será disputada na noite de sábado próximo.

Uma fase do treino

Na manhã de ontem, no gramado do Fluminense, a seleção sueca treinou contra um quadro de aspirantes do Fluminense, sendo bem proveitoso o exercício.

Os jogadores da Suécia produziram um desempenho bastante aceitável dando a impressão de que não se preocupavam em fazer «goals».

Depois de 60 minutos de ações renhidas, o ensaio concluiu com um empate de 2-2, prova patrocinada pelos confrades de "A Noite", e que será disputada na noite de sábado próximo.

Os «goals» dos suecos foram marcados, por Jepsson e Handerson e os do Fluminense, por Telê (2).

Os quadros treinaram assim constituídos:

SUÉCIA — Swensson; Sanmelsson e Erik Nilsson; Handerson, Johansson e Gvard; Sundgvist, Palmer, Lepsson, Skolund e Stelan Nilsson.

FLUMINENSE — Veludo; Lafaiete e Flávio; Osmar (Valdir), Nilo e Milton (Aragual); Haroldo, Robson, Iveson, Telê (João Carlos) e Joel.

P'RA LER NO BONDE

José BRÍGIDO

Fêz muito bem a CBD em propiciar aos jogadores brasileiros o ensejo de desmentir a intriga feita com as delegações da Espanha e da Iugoslávia. Estamos recebendo as nações amigas para uma festa de cordialidade esportiva internacional. Não nos interessa de modo algum a posição política de seus governos. Demais, que temos com a vida alheia? Um sistêma político pode ser considerado péssimo por nós, mas excelente para os que o adotam. Assim como não admitiríamos críticas ou interferências em nossa vida interna, também não temos nada com o que se passa dentro da casa dos vizinhos. A intriga foi desfeita e provado o indébito sofrido pelos nossos jogadores. Espanhóis e iugoslavos são benvindos entre nós! Podem estar certos de que os brasileiros sabemos ser hospitaleiros, pois não nos animam sentimentos que não sejam os de sincera fraternidade.

⊜

O técnico Brocic, da Iugoslávia, estêve presente ao treino efetuado pelos brasileiros, domingo último. Apontou brechas na defesa nacional e andou acertado, porque, efetivamente, a nossa retaguarda está muito vulnerável, sem firmeza nem unidade. Nosso ataque não tem penetração.

⊜

Não teremos policiais dentro do campo, durante o campeonato do Mundo. Muito bem. E' preciso que semelhante providência crie raízes e prevaleça sempre, daqui por diante, tanto em jogos regionais como interestaduais e internacionais. A polícia só deve penetrar no campo quando solicitada pelo árbitro dos jogos. E' isso que se fazia aqui e o que se faz nos países em que as leis do futebol são integralmente respeitadas.

⊜

E' necessário que se proíba terminantemente o uso de bombas e foguetes dentro das praças esportivas. Apesar dos casos lamentáveis já ocorridos, nada se fêz até hoje para impedir o abuso. Aliás, a medida aconselhável seria a proibição definitiva da fabricação de explosivos para as inexpressivas arcaicas «festas» juninas, que perturbam a tranquilidade pública e constituem séria ameaça à integridade física das pessoas que estejam por perto.

⊜

O conspícuo esportista inglês, sir Stanley Rous, secretário da «Football Association», deve estar achando graça das deturpações de seu sobrenome. Em vez de Rous, escrevem, Rouss, Raus, Rauss, Rousse, e sabemos lá que mais. No entanto, é tão simples...

⊜

Está marcado para hoje o embarque de uma equipe do Fluminense, a "chamada dos «brotinhos», para a Guatemala, sob a chefia de José Gil Carneiro de Mendonça. Depois da brilhante campanha da última excursão pelo estrangeiro, que culminou com dois empates ante a seleção uruguaia que virá ao Campeonato do Mundo, empreende o Fluminense outra viagem. Desejamos-lhe que sejam muito felizes os integrantes de sua atual delegação e também que possam colher triunfos seguidos e expressivos, demonstrando lá fora o progresso do futebol nacional. Boa viagem!

⊜

Os ingleses estão certos de que o campeonato são favas contadas.

O técnico Walter Winterbottom considera a vitória da seleção da Inglaterra, no Campeonato do mundo, muito provável. Pensam da mesma forma os iugoslavos. E' muito bom que todos estejam com tal disposição de espírito, porque, dessa forma, o favoritismo que se tem emprestado ao Brasil, com o intuito talvez, de excitar a vaidade dos nossos jogadores, irá passando para os outros... E Deus que nos ajude. Amen!

⊜

Os universitários uruguaios, depois de lamentável demonstração de, como não se deve cultivar a cordialidade esportiva, voltaram atrás e resolveram jogar a partida decisiva com os brasileiros, que deve ter sido efetuada ontem, à noite. Dizemos — «deve ter sido», porque, à hora em que redigimos esta nota, apenas se sabe que a partida será efetuada. Mas como de Roma a Alexandria a distância não é curta... Não têm, êsses rapazes da terra do bom amigo Julian Bértola, o direito de comprometer uma amizade que vimos cultivando com os esportistas uruguaios.

⊜

Os mexicanos têm declarado que apenas vieram aprender, no Brasil. Efetivamente, não têm êles a pretensão de pretender grandes coisas no Campeonato do Mundo. São modestos e simpáticos. Nós, porém, devemos estar alertas, porque, afinal, às vêzes, de onde não se espera daí é que pode vir...

⊜

Os suécos vieram a êste Campeonato por uma questão de honra. E' o que se infere de suas declarações aos jornais. Não se esquecem do papel desempenha. do aqui pela equipe do Malmoe e se dizem dispostos a reabilitar no Brasil o prestígio do futebol sueco. Ninguém se iluda a tal respeito. Os bravos nórdicos jogam um «soccer» excelente e as más «performances» do Malmoe não devem ser encaradas como prova de deficiência substancial, de vez que fatores inúmeros, e excepcionais, concorreram para que seus jogadores não repetissem em nosso país as atuações que lhes deram fama nos campos europeus. De modo que os brasileiros não devem esquecer de que os suecos aqui estão com um compromisso sagrado: mostrar ao nosso público que em sua terra se joga futebol de primeira ordem. Parece que dão mais importância a isso do que mesmo ao título máximo do Campeonato. E se jogarem com os brasileiros... Bem, esperemos.

⊜

A equipe que chegar atrasada, mesmo um único minuto, será desclassificada e considerada vencida! Pa-pa-gaio! E se o Estádio estiver à cunha, que se fará? Um jôgo amistoso ou serão devolvidas as entradas aos torcedores? Puxa! Tanta energia chega a nos fazer calafrios... Se não fôr para inglês vêr, veremos nós.

⊜

Surgiu, no treino de ontem, dos brasileiros, uma revelação: o jogador DEPOIS, que jogou em tôdas as posições, menos na meta. Que colosso! Nem os ingleses possuem um «crack» dessa envergadura. DEPOIS assombrou, mas talvez não jogue no campeonato, pois não está inscrito...

MONTE CASTELLO, pilotado pelo O. Ulloa, demonstrou boas aptidões para o ofício, ao assinalar espetacular vitória, na eliminatória para potrancas de dois anos, no domingo último. A valente filha de Formasterus, apesar de ficar atrazada na saída, conseguiu ainda, bem tocada pelo seu pilôto, derrotar a favorita Keamor!

MUROS

H. Calvet só constrói muros. Qualquer tipo em alvenaria. Peça orçamento no local — Fone: 48-2961.

Dr. Julio Macedo — Distúrbios sexuais — Vias urinárias — Ginecologia — Sifilis — Blenorragia — Cura rápida — Quitanda, 76 — 8º andar. DAS 9 AS 12 E DAS 14 AS 18 HORAS — TELEFONE: 22-3051

Amoacy de Niemeyer
Rua da Assembléia, 51 - 5º andar — UDN

DESQUITES - QUESTÕES DE FAMÍLIA
(CONSULTAS GRATIS)
ADVOGADOS — Dão consultas grátis sôbre DESQUITES e QUESTÕES DE FAMÍLIA, em geral. Diàriamente, das 9h30m às 12 horas. Avenida Rio Branco, 116 — Salas 1.302-1 304.

NOVA LEI DE FALÊNCIA COM FORMULÁRIO EM VIGOR
De contratos — distratos, registros de firmas comerciais, prático para advogados — contadores — economistas e guarda-livros. Preço dêste livro: Cr$ 60,00, para todos os Estados, pelo reembôlso postal. Professor Lupércio Penteado, à rua 1º de Março, 97 — 1º andar — Tel.: 23-4686 — Caixa Postal, 3.024 — Rio de Janeiro.

CURSO DE BACHAREL E PERITO
Para os diplomados ou não diplomados em contabilidade. Brasileiros ou estrangeiros, informações para todos os endereços do interior dos Estados. Carta para resposta, ESCOLA DE COMERCIO E CIÊNCIAS — Caixa Postal nº 3024 — Rio de Janeiro. Registro de diplomas de escolas de comércio ou superiores e Registro de Professôres diplomados ou não diplomados. Rua 1º de Março, 97 — 1º andar — Tel.: 23-4686 — Professor Lupércio Penteado. Expediente das 10 às 17 horas. Aceita procuração do interior do pais e alunos por correspondência.

LOTES E CHÁCARAS
Oportunidade excepcional oferecemos para todos, lotes de 15x50, desde Cr$ 5.000,00, e chácaras, de vários tamanhos, desde Cr$ 10.000,00 (1500m2), pagáveis em módicas prestações de Cr$ 95,60 e Cr$ 191,00, respectivamente. Tratar com Alirio ou Calhau. Av. Marechal Floriano n. 15, sob. tel. 23-0606.

Prefiram as Máquinas D'ANDRÉA
Para benefício e rebeneficio de CAFE', ARROZ e cereais em geral, Despalhadores-debulhadores de Milho, Moinhos e Desintegradores. Maquinismos completos para fabricar Farinhas Torradas de Milho e de Mandioca. Largo da Carioca, 5, 6º andar, sala 605. — Tel.: 42-6552 — RIO

FOGOS CARAMURU
SIMBOLO DE GARANTIA E SEGURANÇA
O LEGITIMO TRAZ A CABEÇA DO INDIO
Depósito: RUA DO ENCANAMENTO, 49 — N. IGUAÇU
Escritório: RUA 1º DE MARÇO, 39 — 6º Andar — Fone: 43-0672 — Rio.

SLAQUES E CALÇAS
HOMENS E RAPAZES

VENDAS A PRAZO
Á COLEGIAL
L. S. FRANCISCO-38-40
FILIAES MEYER RUA LUCIDIO LAGO Nº 35. PETROPOLIS AV. 15 DE NOVEMBRO - Nº 950

MOVIMENTO TURFISTA

"GRANDE PRÊMIO DISTRITO FEDERAL"

OS PROGRAMAS OFICIAIS DAS PRÓXIMAS CORRIDAS NA GÁVEA — OS ESTREANTES — NO «LIVRO DE OCORRÊNCIAS» — VÁRIAS NOTAS

Corrida de sábado

PRIMEIRA CARREIRA — 1.500 METROS — 40.000 CRUZEIROS — AS TREZE HORAS E DEZ MINUTOS.

		QUILOS
1—1	ZANZIBAR	54
2—2	MURMURIO	54
3	ANCIADINHA	52
3—4	GAIO	54
5	GIRAFA	52
4—6	CANGAPE'	54
7	OISTRIA	52

SEGUNDA CARREIRA — 1.500 METROS — 35.000 CRUZEIROS — AS TREZE HORAS E QUARENTA MINUTOS.

(COMPULSORIO)

		QUILOS
1—1	LUCHON	58
"	CASIOGEL	58
2	MEDOW	58
2—3	ROYAL KISS	58
4	FALOAZ	58
5	ARIRO'	58
3—6	HANIBAL	58
7	DENBIRU'	58
"	EU	58
4—8	GRALHANA	56
9	GUINEO	58
10	LEMA	56
"	IZARARI	58

TERCEIRA CARREIRA — 1.500 METROS — 30.000 CRUZEIROS — AS QUATORZE HORAS E DEZ MINUTOS.

		QUILOS
1—1	SCARLET ORB	55
2—2	CURUPAY	56
3—3	MYGALA	53
4	INSOLITO	48
4—5	DON JOSE'	54
"	CONSULTIVA	52

QUARTA CARREIRA — 1.500 METROS — 30.000 CRUZEIROS — AS QUATORZE HORAS E QUARENTA MINUTOS.

		QUILOS
1—1	JANOTA	56
2	CATI	56
2—3	TARUMAN	56
4	LUARLINDA	54
3—5	DON PADIJA	56
6	PILANTRA	56
4—7	GRAO PARA'	56
8	RIO BONITO	56
9	JOLIE	54

QUINTA CARREIRA — 1.500 METROS — 30.000 CRUZEIROS — AS QUINZE HORAS E DEZ MINUTOS.

		QUILOS
1—1	CAVADOR	51
2—2	MARSHALL	56
3	GRAO MOGOL	48
3—4	HEREMON	53
5	SEGUNDITO	51
4—6	CAXAMBU	60
"	RIO VERDE	49

SEXTA CARREIRA — 1.400 METROS — 30.000 CRUZEIROS — AS QUINZE HORAS E QUARENTA E CINCO MINUTOS.

(BETTING)

		QUILOS
1—1	MON REVE	56
2	ITAMOGI	56
3	BOMBO	52
2—4	JALISCO	56
5	HAZY	54
6	FRA DIAVOLO	56
3—7	LAMEGO	56
8	EDELFA	54
9	PETIBIRIBA	56
4-10	RATNAK	56
11	JAGUARAO	56
12	ASSALTO	56
13	PORANGA	54

SETIMA CARREIRA. — «GAUDIE LEY» — (XII HANDICAP ESPECIAL) 2.200 METROS — 80.000 CRUZEIROS — AS DEZESSEIS HORAS E VINTE MINUTOS.

(BETTING)

		QUILOS
1—1	SALADITO	57
2	LUCANOR	52
2—3	RADAR	58
4	DANTON	50
5	ACIRAM	50
3—6	APUVO	55
7	CRAVADOR	49
8	FOGO BRAVO	48
4—9	EGEU	53
10	CORAJE	52
"	IDEALISTA	50

OITAVA CARREIRA — 1.400 METROS — 35.000 CRUZEIROS — AS DEZESSETE HORAS.

(BETTING)

		QUILOS
1—1	LUETZOW	56
2	BARCELONA	54
2—3	BROWN BOY	52
4	MINGUINHO	52
3—5	JAVANES	56
6	JEQUITINHONHA	54
4—7	JURUJUBA	50
8	JACARANDA'-ASSU	56
"	RIO VERDE	56

Páreos do "betting": sexto, sétimo e oitavo.

Corrida de domingo

PRIMEIRA CARREIRA — 1.600 METROS — 25.000 CRUZEIROS — AS DOZE HORAS E CINQUENTA MINUTOS.

		QUILOS
1—1	DRACULA	50
2	JOSINA	48
2—3	ROLANTE DO SUL	58
4	PARKER	56
3—5	IRAK	58
6	NIGHT CLUB	52
4—7	NAPOLEAO	56
8	GALARIN	54
9	IVAL	50

SEGUNDA CARREIRA — 1.300 METROS — 40.000 CRUZEIROS — AS TREZE HORAS E VINTE MINUTOS.

		QUILOS
1—1	KURDO	54
2—2	GAMBRINUS	54
3	COMTESSE	52
3—4	MARINHA	52
5	GASCONHA	52
4—6	OCRE	54
"	ODON	54

TERCEIRA CARREIRA — 1.000 METROS — 40.000 CRUZEIROS — AS TREZE HORAS E CINQUENTA E CINCO MINUTOS.

		QUILOS
1—1	LEAR	55
2—2	EL TOOR	55
3—3	ROCHESTER	55
4	REUNO	55
4—5	FULANO	55
6	CYPRESTE	51

QUARTA CARREIRA — 1.500 METROS — 40.000 CRUZEIROS — AS QUATORZE HORAS E TRINTA MINUTOS.

		QUILOS
1—1	DON NAVARRO	55
"	CAMELOT	55
2—2	ELAN	51
3	DON EUVALDO	51
3—4	GRUMETE	55
5	COJUBA	53
4—6	MUTISIA	49
7	SERRA NEGRA	53
"	ALBARDAO	55

QNINTA CARREIRA — 1.000 METROS — 40.000 CRUZEIROS — AS QUINZE HORAS E CINCO MINUTOS.

		QUILOS
1—1	SARAGUAPA	55
2	LUJAN	55
3	NEREIDA	55
2—4	LEUCA	55
5	ALGARIADA	55
6	BOLA DOURADA	55
3—7	CHIQUITA BACANA	55
8	NORMALISTA	55
"	PILE	55
4—9	PETULANTE	55
10	PINT	51
11	LUISIANA	55
"	LOBELIA	55

SEXTA CARREIRA — 1.400 METROS — 40.000 CRUZEIROS — AS QUINZE HORAS E QUARENTA MINUTOS.

(BETTING)

		QUILOS
1—1	INCENDIARIO	55
"	DON PANCHO	55
2	CHUMBO	55
3	BARRAN	55
2—4	LIBERTINO	55
5	BELMONT PARK	55
6	FOGO BELO	55
7	CHARAO	55
3—8	FAUSTO	55
9	NOVICO	55
10	BREJO	55
11	MANDU	55
4-12	MOROCHO	55
13	ALVANEL	55
"	JUNIOR	55
"	PANTAGRUEL	55

SETIMA CARREIRA — «GRANDE PREMIO DISTRITO FEDRAL» — (TERCEIRA PROVA DA TRIPLICE COROA) — 3.000 METROS — 300.000 CRUZEIROS — AS DEZESSEIS HORAS E VINTE MINUTOS.

(BETTING)

		QUILOS
1—1	MARTINI	55
"	FAIRFAX	55
2—2	IMPAVIDO	55
3	GUARUMAN	55
3—4	TORPEDO	55
5	JOCOSA	55
6	GUATAMBU	55
4—7	NACAR	55
8	INVICTUS	55
"	IRRESISTIVEL	55

OITAVA CARREIRA — 1.300 METROS — 30.000 CRUZEIROS — AS DEZESSETE HORAS.

(BETTING)

		QUILOS
1—1	SAQUAREMA	54
"	CARINHO	56
2	DAPHNE	54
2—3	SUNSHINE	50
4	ARIANA	50
5	VAICO	56
3—6	DEMBILI	50
7	ICARO	52
8	GUELFO	52
4—9	GUANUMBI	58
10	EPILOGO	54
11	OLYMPUS	53
12	HIPOCRITA	50

Páreos do "betting": sexto, sétimo e oitavo.

Um único estreante

CASIOGEL — masculino, zaino, 7 anos, Rio Grande do Sul, Caio em Novedad, criação do sr. Faustino Correia Espírito Santo e propriedade do Stud Estrêla. — Tratador A. Rodrigues.

Resoluções da C. C. bandeirante

Foram estas as últimas resoluções da C.C. bandeirante:

1 — Suspender até 30 do corrente o aprendiz J. Alves, por ter prejudicado seus competidores, montando ITURBI.

2 — Multar em Cr$ 300,00 o aprendiz V. O. Silva, por não ter conservado a linha na reta de chegada, montando POETA.

3 — Aprovar o projeto de inscrições para as corridas a serem realizadas nos meses de julho e agôsto.

4 — Instituir, a partir do mês de julho próximo, páreos "Compulsórios" subordinados às seguintes condições: — a) as condições de chamada serão publicadas "bi-mensalmente" e juntamente com o projeto de inscrições; b) a dotação ao vencedor será de Cr$ 30.000,00 respeitados os têrmos do artigos 193, 194 e 196 do Código de Corridas; c) os vencedores destas provas passarão automàticamente à propriedade do Jockey Clube de São Paulo, que os destinará ao fomento da criação e desenvolvimento das Sociedades Hípicas e Hipódromos do interior do Estado; d) em caso de empate em primeiro lugar, será adjudicado a cada vencedor o prêmio mencionado no art. 2.º, passando os animais à propriedade do Jockey Clube; e) fica vedado aos vencedores destas provas a participação nas corridas oficiais desta Sociedade.

5 — Realizar uma corrida extraordinária no próximo dia 29, cujo projeto de inscrições será publicado amanhã, dia 20, e as inscrições, serão recebidas até às 14 horas do dia 23.

Um pouco de estatística

Com a última corrida realizada na Gávea, ficou sendo esta a classificação na presente temporada:

PROPRIETARIOS	VITORIAS
1 — Stud L. P. Machado	32
2 — Stud Seabra	28
3 — Jorge Jabour	21
4 — E. Lodi	16
5 — A. H. Lundgren	11
6 — E. T. Fernandes	11
7 — C. R. Faris	9
8 — S. M. Boettcher	8
9 — Jaime Santos	6
10 — Roger Guedon	7

TRATADORES	VITORIAS
1 — J. Zúniga	36
2 — E. Freitas	33
3 — C. Pereira	31
4 — M. de Almeida	16
5 — S. d'Amore	16
6 — L. Ferreira	16
7 — Celestino Gomez	13
8 — A. D. Monteiro	12
9 — E. Morgado	11
10 — G. Feijó	11

JOQUEIS	VITORIAS
1 — L. Rigoni	60
2 — O. Ulloa	48
3 — D. Ferreira	33
4 — F. Irigoyen	23
5 — J. Tinoco	23
6 — C. Moreno	21
7 — J. Mesquita	16
8 — S. Ferreira	12
9 — G. Costa	11
10 — E. Castillo	9

APRENDIZES	VITORIAS
1 — J. Tinoco	23
2 — C. Moreno	21
3 — Ilton Pinheiro	[illegible]
4 — A. Portilho	[illegible]
5 — E. Cardoso	[illegible]
6 — C. Cañeri	[illegible]
7 — P. Macedo	[illegible]
8 — F. Fernandes	[illegible]
9 — J. Graça	[illegible]
10 — I. Machado	[illegible]

Inutilizado para coridas

O cavalo IRREQUIETO, depois de uma partida forte, teve um sesaimoide fraturado, ficando inutilizado para corridas.

NO "LIVRO DE OCORRÊNCIAS"

Foram estas as declarações feitas no "livro de ocorrências" mantido pelo Jockey Clube com referência às últimas corridas da Gávea:

SABADO

— A. Barbosa, responsável pelo cavalo BORRACHUDO, informou que o mesmo não correspondeu em corrida ao que dêle se esperava.

— A. Neri, que conduziu BORRACHUDO, informou que o seu pilotado, desde a partida, não obstante ter largado bem, vinha se negando a correr, apesar do declarante o vir exigindo a fundo.

— L. Mezaros, piloto de EU, informou que, 200 metros após a partida, a égua LAVINIA fechou o informante e que, por isso, se atrasou.

— J. Araújo, que montou MEDON, informou que na curva o cavalo JUGO saiu de golpe para fora, tendo, por isso causado prejuízo ao informante.

— A. Neri, piloto de IBAE', comunicou que na partida teve de recolher o seu conduzido, devido o animal PORTUGAL ter tropeçado na frente do conduzido do declarante.

— C. Brito informou que logo após a partida o seu conduzido CRICARE', que é muito cerqueiro, procurou correr para dentro, tendo por isto molestado o animal IBAE', apesar dos esforços do informante.

— A. Brito, que montou LAVINIA, declarou que 200 metros após a partida, o cavalor AMIR veio para dentro, tendo nesse movimento levado o declarante contra o cavalo EU.

— C. Sousa, que montou JUGO, comunicou que a partir dos 600 metros o seu conduzido vinha procurando abrir, por vir se defendendo de um dianteiro, tendo portanto arrematado a carreira sentido.

— D. Ferreira, piloto de ELAN, comunicou que na entrada do direito, o cavalo CAMELOT veio abrindo o informante até à altura das pedras, ponto em que o animal ARGONAUTA, correndo por dentro, fêz um funil com o cavalo CAMELOT, o que resultou o pilotado do informante ter ficado completamente sem passagem.

— J. Tinoco, piloto de ARGONAUTA, informou que em todo o direito o seu conduzido vinha se atirando para dentro, apesar dos esforços do informante.

— A. [illegible], piloto de [illegible], [illegible] que na altura dos [illegible] metros o cavalo ARGONAUTA veio para dentro, o que [illegible] o informante a se [illegible] o seu conduzido.

— C. Moreno, piloto de DONA CRISTINA, declarou que desde a partida, a sua conduzida vinha abrindo, não tendo porém causado qualquer prejuízo aos adversários.

— L. Rigoni informou que desde a curva o cavalo RIO VERDE vinha desgarrando o cavalo ACIRAM, pilôto do declarante. Acrescentou ainda que nos 1.300 metros o cavalo ITAIM molestou o seu conduzido.

— P. Simões, que montou CAXAMBU, informou que no final da carreira o cavalo CAVADOR prejudicou o informante, que, por seu turno, também embaraçou a ação de ITAIM.

— C. Moreno informou que nos derradeiros 50 metros o cavalo CAXAMBU veio para dentro, o que obrigou o informante a sofrear a sua montada.

DOMINGO

— J. Portilho, piloto de ARRABALERO, comunicou que o seu conduzido negou-se a sair em tôdas as oportunidades, apesar dos esforços do declarante. Acrescentou ainda que na altura dos 800 metros o referido animal tentou pular a cêrca externa.

— C. Moreno informou que o seu conduzido BOMBO não correspondeu aos bons trabalhos durante a semana.

— C. Moreno declarou que a sua montada LA MALINCHE, desde a entrada da reta vinha se atirando para fora mas não molestou as suas competidoras.

— P. Simões informou que o seu conduzido GRAO PARA', quando dominou a corrida, foi um pouco para dentro, mas não prejudicou os seus competidores.

— C. Moreno, piloto de ISTAR, informou que desde os 600 metros o seu conduzido vinha abrindo não tendo no entanto se chocado com qualquer adversário.

— E. Pereira Filho, tratador dos animais JO-JO e JANOTA, declarou não ter se conformado com as performances dos seus pensionistas visto os mesmos terem trabalhos para melhores atuações.

— N. Mota informou que 50 metros após a partida a sua conduzida KAIFA foi levada para dentro pela égua CHACOTA, tendo por isto o declarante molestado a égua URILIA.

— L. [illegible] informou que após a partida a sua conduzida CHACOTA foi um pouco para dentro, apesar dos esforços do declarante.

Os trabalhos de alguns parelheiros

Foram êstes os trabalhos de alguns parelheiros alistados nas próximas corridas no Hipódromo da Gávea:

CHUMBO — O Serra .. 1.000 metros em	84"1/5
ITAMOJI — A. Brito .. 1.400 metros, suave, em	95"
GASCONHA — C. Moreno — 1.300 metros em	84"2/5
GUELFO — C. Brito — 1.200 metros em	77"3/5
SENTA A PUA — O. Castro — 1.000 metros em	64"1/5
EGEU — L. Rigoni — 2.040 metros em 134" e 1.600 metros finais em	103"2/5
WELCOME — G. Costa — 1.300 metros, suave, em	92"
LOBELIA — D. Moreira — 1.200 metros em	77"2/5
IJANIA — J. Tinoco — 1.300 metros em	84"
BROWN BOY — A. Aleixo — 1.500 metros em	96"
FORMIGA — J. Graça — 1.300 metros em	85"3/5
DON JOSE' — E. Coutinho — 1.500 metros em	97"3/5
HEREMON — O. Castro — 1.500 metros em	96"2/5
MARSHALL — O. Reichel — 1.500 metros em	93"3/5
LEUCA — O. Ulloa — 1.300 metros em	85"
JEQUITINHONHA — C. Moreno — 1.300 metros em	84"
DON NAVARRO — O. Reichel — 1.500 metros em	96"1/5
ORNATO — E. Moreira — 1.500 metros em	94"2/5
URENO — C. Brito — 1.300 metros em	85"3/5
MOITA — A. Aleixo — 1.000 metros em	65"
PALMAR — E. Castillo — 1.800 metros em	117"3/5
LA PLUMA — E. Moreira — 2.040 metros em 136" e os 1.600 metros finais em	105"2/5
FAIRFAX — F. Irigoyen — 1.600 metros em	104"3/5
FORGET — Lad — 1.000 metros em	61"
CRATO — O. Serra — 1.300 metros em	82"
CHARAO — J. Araújo — 1.400 metros em	90"
OLAIA — J. P. Silva — 1.000 metros em	67"
MARINHA — C. Moreno — 1.300 metros em	83"2/5
DONA ESTELA — V. Cunha — 1.500 metros em	99'
CAJAIBA — C. Moreno — 1.400 metros em	93"
ALGARVE — F. Irigoyen — 1.300 metros, suave, em	85"
CHICLET — A. Portilho — 1.400 metros, na grama, em	92"
MAJESTADE — O. Macedo — 1.300 metros, suave, em	85"2/5
MONACO — E. Moreira — 2.000 metros, na grama, em	127"2/5
DENBILI — N. Mota — 1.300 metros em	85"
IMPAVIDO — L. Rigoni — 2.040 metros em 138"2/5 e 1.600 finais, suave, em	105"
TORPEDO — O. Ulloa — 3.040 metros em 201"1/5, 2.040 em 133"1/5, 1.600 em 104"1/5 e últimos 1.000 metros em	66"
GUATAMBU — J. Portilho — 2.400 em 160", 2.040 em 133" e 1.600 metros em	103"1/5
TARASCON — A. Tôrres — Esperou nos 1.400 metros, chegando juntos em	90"
GUARUMAN — E. Moreira — 3.040 metros em 206"2/5, 2.040 em 135"1/5 e 1.600 finais em	105"2/5
NACAR — G. Costa — 2.400 metros em 159"2/5, 2.040 em 136" (ganhando de NOTICIA, M. Chirino) sendo os últimos 1.600 emtros em	108"2/5
CRUZ MONTIEL — F. Irigoyen — 2.400 metros em 156"2/5, 1.600 em 101"2/5 e1 último 1.000 metros em	63"1/5
APUVO — O. Ulloa — 2.200 metros em 163"1/5, 1.600 em 100"2/5 e 1.000 metros finais em	63"3/5

PARELHAS

NEGRUSA — L. Rigoni — 2.040 metros em 134" e 1.600, ganhando esta, em	104"
CHICO DIZUMA — Lad, e D. PADIJA — D. Moreira — 1.400 metros, ganhando êste fácil, em	94"4/5
OCRE — Rigoni, e ODON — O Macedo — 1.300 metros, ganhando aquele, em	82"1/5
JAVANES — O. Ulloa, e LUAR — J. Ulloa — 1.300 metros, juntos, em	83"
JABUTI — J. Araújo, e HOLKAR — Lad — 1.300 metros, ganhando Jabuti por vários corpos, em	80"2/5
HABANERA — J. Portilho, e MUTISIA — A. Rosa — 1.600 mts., ganhando aquela em	102"3/5
THUNDERBOLDT — C. Moreno, e EXEMPLO — S. Camara — 1.400 metros, ganhando êste, em	90"
IDEALISTA — E. Moreira, e DON EUVALDO — J. Costa — 1.600 metros, suave, em	106"
LUPINA — O. Castro, e LILI — O. Ulloa — 1.000 metros, juntos, em	[illegible]
INVICTUS — C. Brito, e GRIEU — M. Coutinho — 2.040 metros, sendo que Grieu o esperou na milha, em	136"
PERVENCHE — C. Brito, e BRAZILIAN STAR — M. Coutinho. 1.300 metros, juntos, em	[illegible]
[illegible] — A. Gutierrez, e [illegible] — O. Macedo — 1.300 metros, juntos, em	[illegible]

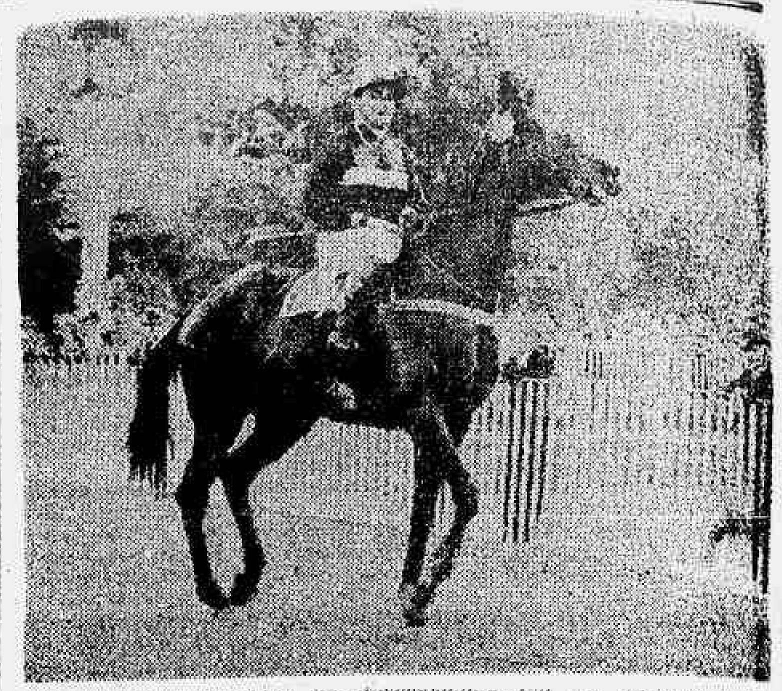

... do público. O filho de Bosphone, sob a direção de Geraldo Costa, desenvolvendo excelente atropelada, derrotou Grão Pará em cima do "Espelho", na quarta carreira de domingo último.

A corrida de sábado próximo em Cidade Jardim

Para a próxima corrida em Cidade Jardim, o programa a ser cumprido é o seguinte:

PRIMEIRA CARREIRA — 1.000 METROS — 35.000 CRUZEIROS — AS QUATORZE HORAS.

		QUILOS
1—1	NANKIN	55
2—2	FULL TIME	55
3	KAFELIM	55
3—4	FRUTUOSO	55
5	TERRIVEL	55
4—6	JUBILO	55
7	DAGO	55

SEGUNDA CARREIRA — 1.300 METROS — 25.000 CRUZEIROS — AS QUATORZE HORAS E TRINTA MINUTOS.

		QUILOS
1—1	SARAMBU	54
2	PETRONIO	56
2—3	JADE	56
4	PORSICANTA	56
3—5	ALVEOLA	54
6	DEHES	56
4—7	DOURADINHO	56
8	STAMINA	56
"	IMPIA	54

TERCEIRA CARREIRA — 1.500 METROS — 40.000 CRUZEIROS — AS QINZE HORAS.

		QUILOS
1—1	ARDOISE	53
2	BILL KID	55
2—3	PANDEGO	55
4	CAROL	55
3—5	CAÇULA	55
6	JOTA	53
4—7	JOVIAL	55
8	BOHEMIA	53
9	BANJO	55

QUARTA CARREIRA — 1.400 METROS — 20.000 CRUZEIROS — AS QUINZE HORAS E TRINTA MINUTOS.

		QUILOS
1—1	SINUELO	54
2	MARLEN	56
2—3	BORICANO	52
4	CARACOL	50
3—5	PLATINADA	50
6	FLIP JUNIOR	52
4—7	COMETA	58
8	HORSA	48
9	CICLE	48

QUINTA CARREIRA — 1.600 METROS — 20.000 CRUZEIROS — AS DEZESSEIS HORAS.

(BETTING)

		QUILOS
1—1	ABANERO	54
2	HAMLET	58
3	STONE	50
2—4	ALTITA	56
5	DENODADO	54
6	CADETE EUGENIO	50
3—7	COMENDADOR	50
8	CAMERINO	54
9	JAZA	48
"	CANCIONERO	50
4-10	IRUN	58
11	IPO	54
12	ANALY	52
"	KID GLOVE	52

SEXTA CARREIRA — 1.600 METROS — 30.000 CRUZEIROS — AS DEZESSEIS HORAS E TRINTA MINUTOS.

(BETTING)

		QUILOS
1—1	TAUA'	52
2	CALOURO	58
2—3	RONCADOR	58
4	BARITONO	51
3—5	ESTATUTO	55
6	CAMBI	52
4—7	IRAPURU	58
8	CABRERITA	49
"	CAPERUCITA	48

SETIMA CARREIRA — 1.400 METROS — 40.000 CRUZEIROS — AS DEZESSETE HORAS.

(BETTING)

		QUILOS
1—1	CASSUNGO	55
2	POMPEIA	53
2—3	LEME	55
4	ROSSELA	53
3—5	IGIACA	53
6	BITTER	55
7	ROPONA	53
4—8	GUAPIRUVU	55
"	RORIGA	53

O primeiro páreo será corrido na pista de grama, os demais na de areia.

O segundo páreo é reservado a aprendizes e jóqueis até dez vitórias.

Páreos do "betting": quinto, sexto e sétimo.

Cadeira Cativa
Vendem-se 2 do Estádio Municipal, ótima colocação, setor 4 fila n. 3 e 5. (Lado da sombra) — Tratar à av. Nilo Peçanha 26, 12.º pavimento sala 1.202 — com o sr. Cavalcanti.

Dr. Bayard Lucas de Lima
Cirurgião-Ginecologia Obstetrícia. Edifício Calógeras — Rua Santa Luzia n. 85 — Sala 1 104, das 9 às 12 horas — Telefones: 32-8623 47-0537 e 52-0240

RÁDIO VITROLA R. C. A.
Sem uso e com garantia, recentemente importada, onze válvulas, várias ondas, pick-up automático, 12 discos, vende-se por preço muito inferior ao do custo. Tel. 31-5431

DRA. FLORA FERRAZ VELOSO
ADVOGADA
Desquites — Causas Criminais — Almirante Barroso, 72 — 15º sala 1512.
Diàriamente, de 15 horas em diante. Fone: 32-4146

ORTOPEDIA DR. ENÉAS BALESDENT
FRATURAS Do Hosp. Servidores (IPASE) Radiologia Raios X a domicilio
Avenida Rio Branco, 277 — Sala 107
1 às 3 horas — Telefone 32-8688 — Ambulatório: Av. Mem de Sá, 230-A — 3 às 5 horas — Tels.: — 32-8140 — 27-2680.

TERRENOS E CHÁCARAS
No Distrito Federal, com água, luz, esgôto, arborização completa, a começar de Cr$ 25.000,00. No Estado do Rio: com luz e fôrça, ruas arborizadas, cobertos de laranjal, em lugares agrazíveis e condução direta ao centro, em 20 minutos, a começar de Cr$ 2.000,00, todos com pequena entrada. Grande financiamento à longo prazo. Tratar na firma J. Cavalcanti & Cia. Ltda., à avenida Marechal Floriano, 21 — 1º e 2º andares. — Tels.: 23-3404 e 43-6226.

DOENÇAS DOS PULMÕES
ASMA — TUBERCULOSE (TRATAMENTO ESPECIALIZADO)
DR. HENRIQUE SINGER
Consultas com direito a uma radiografia grande (30 x 40)
Das 8 às 12 horas — Cr$ 100,00 Das 14 às 19 horas — Cr$ 100,00
Chapas Avulsas — Cr$ 80,00. Resultado imediato
Entrega-se no dia
RUA DO OUVIDOR, 183 — SALAS 207-209 — TEL.: 43-5556

CONSULTAS CR$ 50,00
AS QUINTAS-FEIRAS: GRATIS
DR. LUIZ AUGUSTO
Cons.: Assembléia, 70 — 3º andar — Salas 4 e 5, — Tel.: 22-5283, diàriamente, depois das 16 horas.
Doenças do estômago e duodeno, fígado, vesícula e vias biliares - Apêndice - Doenças das senhoras - Operações em geral.
AEROVIARIOS — BANCARIOS — COMERCIARIOS, 10% de abatimento, depois das 18 horas

PARA A MULHER
FLUXO-SEDATINA
(O REGULADOR VIEIRA)
A mulher evitará dores
ALIVIA AS COLICAS UTERINAS

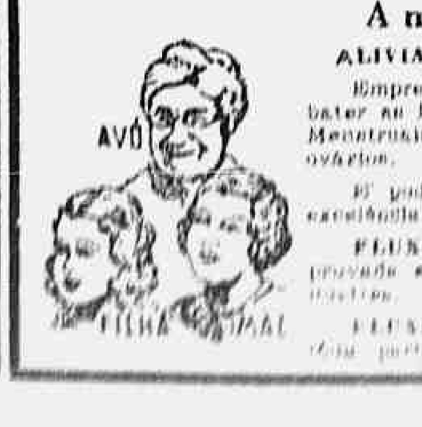

Emprega-se com vantagem para combater as Flores Brancas, Cólicas Uterinas Menstruais e após o parto e dores nos ovários.
[illegible]
FLUXO SEDATINA, pela sua comprovada eficácia é receitada [illegible]
FLUXO SEDATINA [illegible]

…tranho como pareça

(Por Ernest Hix)

…PANHEIROS DO BATENTE — *Hank Goodmanson, Curley Arne… e Mike Kovacevich, vêm trabalhando na "Gruta dos Bons Cama…" há tanto tempo, que o total de anos de serviço dos três é superior a cem anos! (Los Angeles).*

…mpeonato da Divisão de Acesso, da F.M.B.

…efenderá o Mackenzie a liderança contra o — Imperial —

…três … prosseguirá esta … disputa do Campeonato da … de Acesso, da Federação Me… …tana de Basquetebol. A mais … reunirá o Mackenzie e o … no "rink" do Méier e na … grêmio local defenderá a lide…

…tada em resumo é a seguinte:

…KENZIE X IMPERIAL B. C.

Quadra do Mackenzie

…Pôrto e Nei Sodré, juízes; Ar… Coelho, cronometrista; Pascoal … apontador e Luís Lins Vascon… delegado.

…QUIÁ X A. A. CARIOCA

Quadra do Iequiá

Marzano e Pedro Alberto Ve… juízes; Rubens dos Santos, cronometrista; José Guió Filho, apontador e Ari Smith, delegado.

GUAIRA X ALIADOS

Quadra do Flamengo

Uoil Coutinho e Nélson S. Carvalho, juízes; Elcio de Almeida Santos, cronometrista; Sérgio Rosa, apontador e Abelardo Lima Azevedo, delegado.

…gou o sr. Stanley Rous

…u ontem, à tarde, a esta ca… …r. Stanley Rous, secretário da … Association», dirigente do … britânico. O sr. Rous procede … Aires, onde estêve durante … dias, a convite da A. F. A. …s estava bastante quando dele … o repórter. E com um … simpático, «adivinhando» a … foi dizendo:

…! Não se conseguiria um pou… de chuva ?!

… quando o repórter conseguiu … brecha para uma pergunta sôbre … estada na capital argentina.

…u não fiz nenhuma declaração … Aires sôbre as condições … argentino. Ainda que eu … um juízo menos interessante … que vi, em dois dias, não o … convidado para uma reunião … representantes da imprensa, … pude atender ao convite. … repito, que considerava … inglês melhor do que o ar…

…ressaram os reservas do Botafogo

…ram esta tarde, os jogadores … do Botafogo, que vêm de … boas "performances" nos gra… da América Central.

…roporto Santos Dumont estava … Carlos Martins da Rocha, pre… do alvi-negro e vários diri… do clube.

…dores que chegaram são: Otá… …, Tinio, Jair, Aluísio, Sal… Paraguaio.

Prova Philips

… disputada, hoje, à noite, no … iluminado da Sociedade Hípi… …ica, a Prova Philips, em que … competir os cavaleiros mais … daquela entidade. Cabe… vencedor um artístico troféu … pela S. A. Philips do Bra… …e patrocina esta prova como … dos festejos comemorativos do … de atividades em nosso … início da sensacional competi… … marcada para as 8h30m.

…a diretoria na Federação Metropolitana de Tiro ao Alvo

…essão da assembléia geral reali… … 19 do corrente, com a presença … os clubes filiados, foi eleita, … unanimidade de votos, a seguinte … para dirigir os destinos da … Metropolitana de Tiro ao Al… … 1950-1951:

…ente, Cesar Torraca; vice-pre… Antônio Guimarães; secretário, … Kanto; tesoureiro, Emanuel do … Monteiro e diretor técnico, Fran… …valdo Impellizzieri.

… após a eleição foram os mem… …possados, ficando convocada … reunião para o dia 21 às 18h 30m.

…ova sede para o Grajaú T. C.

…ajaú T. C. vai ter nova sede. … diretoria está se empenhan… … campanha financeira, a fim … fazer os anseios do quadro so… … há muito aspira a um ambiente … conforto.

… iniciativa, como não podia dei… …ter, causou a mais viva sim… … classe social, dada a necessi… … realização dessa importante … fim de melhor atender aos … interêsses do grêmio gra…

… que o Grajaú pretende reali… … atende às legítimas aspi… … seus associados e suas fa… … [illegible]

Também entre nós parte da delegação da Bolívia

ONZE JOGADORES, ALÉM DOS CHEFES E DELEGADOS AO CONGRESSO — SEXTA-FEIRA, OS RESTANTES

Parte da delegação da Federação Boliviana de Futebol chegou ontem às últimas horas da tarde. Vieram ontem, o chefe da representação, sr. Alfredo Galindo, presidente da Federação Boliviana de Futebol, acompanhado de sua espôsa, d. Maria Isabel Galindo e os delegados, srs. José Manuel Villacicêncio e Humberto Zaballa, o técnico, Mário Prieto e os seguintes jogadores: guardião — E. Gutierrez; zagueiros — D. Araoz, José Bustamante; médios — L. Ferrel, A. Greco, B. Gutierrez e A. Valência; dianteiros — C. Algaranaz, R. Caparelli, B. Maldonado e V. Ugarte.

Na próxima sexta-feira, deverão chegar os demais jogadores, que são: guardião — V. Arraya; zagueiros — A. Acha e H. Saavedra; médios — R. Cabrera, J. Guerra; dianteiros — A. Aparicio, V. Brown, B. Gody e M. Nena.

Além de representantes da diretoria e de várias comissões da C. B. D., encontrava-se no aeropôrto Santos Dumont, o embaixador daquele país amigo, sr. Edmundo Vasquez e o primeiro secretário da Embaixada, sr. Jorge Escobari.

A representação boliviana encontra-se hospedada no Hotel Paissandú.

DOIS ARBITROS

Juntamente com a delegação boliviana, vieram os árbitros Alfredo Alvarez e Carlos Paredes.

Deixam o avião, os primeiros elementos da delegação da Bolívia

Seguiram para Belo Horizonte os iugoslavos

Por um Bandeirante da linha mineira da Panair do Brasil, seguiram, ontem, com destino à capital mineira, os jogadores da Iugoslávia, que disputarão com a equipe suíça a semi-final programada para ser realizada em Belo Horizonte.

Filhos do Bonfim, 5-Internacional, 0

Realizou-se domingo, no campo do Fábrica F. C., uma partida entre o Bonfim e o Internacional, saindo vencedor o primeiro, por 5-0. Os "goals" do quadro vencedor foram marcados por Ivo, Renato (2), Lá e Tavinho (pena máxima). Os dois quadros formaram assim: Bonfim — Gute; Zeca e Santos; Tamires, (Betinho), Tavinho e Armindo; Renato, Lá, Ivo, Hélio e Guilherme. Internacional — Jaci; Nilton e Badu; Raul, Miro e Betinho; Tico, (Carretilha), René, Quinho, Jorge e Silvio.

Um treino que . . .

(Conclusão da 1.ª página)

aproveitando centro de Maneca, conquista o segundo tento, desempatando.

Zizinho, incluído aos vinte minutos e formando nova linha atacante, assim constituída: — Friaça, Zizinho, Ademir (depois Adãozinho), Maneca e Rodrigues (que foi substituído por Chico e retornou ao campo), conquista aos vinte e oito minutos, o terceiro ponto.

Rodrigues, aos trinta e três, marca o quarto tento.

Dois minutos mais, Zizinho, driblando os zagueiros, conquista o quinto "goal".

Maneca assinala mais um ponto para os seus, aos quarenta e dois minutos.

Cinco minutos, após, Maneca centra e, na entrada, Adãozinho balança, novamente, as rêdes contrárias, marcando o sétimo e "último" goal... da seleção.

"DEPOIS" — NOVO ASTRO...

O jogador que mais trabalhou no treino de ontem foi o novato "Depois", que só não atuou no "goal". Se não, vejamos:

Barbosa; Santos (*depois*, Augusto) e Nena (*depois*, Juvenal); Eli (*depois*, Alfredo), Danilo (*depois* Rui) e Bigode (*depois*, Noronha); Maneca (*depois*, Friaça), Ademir (*depois* Zizinho), Baltazar (*depois*, Ademir; *depois*, Adãozinho); Jair (*depois*, Maneca) e Rodrigues (*depois*, Chico, e, *depois*, Rodrigues)! ! ! Uma dúzia de substituições!

Isso já significa alguma coisa no plano secreto de preparação do "onze" brasileiro...

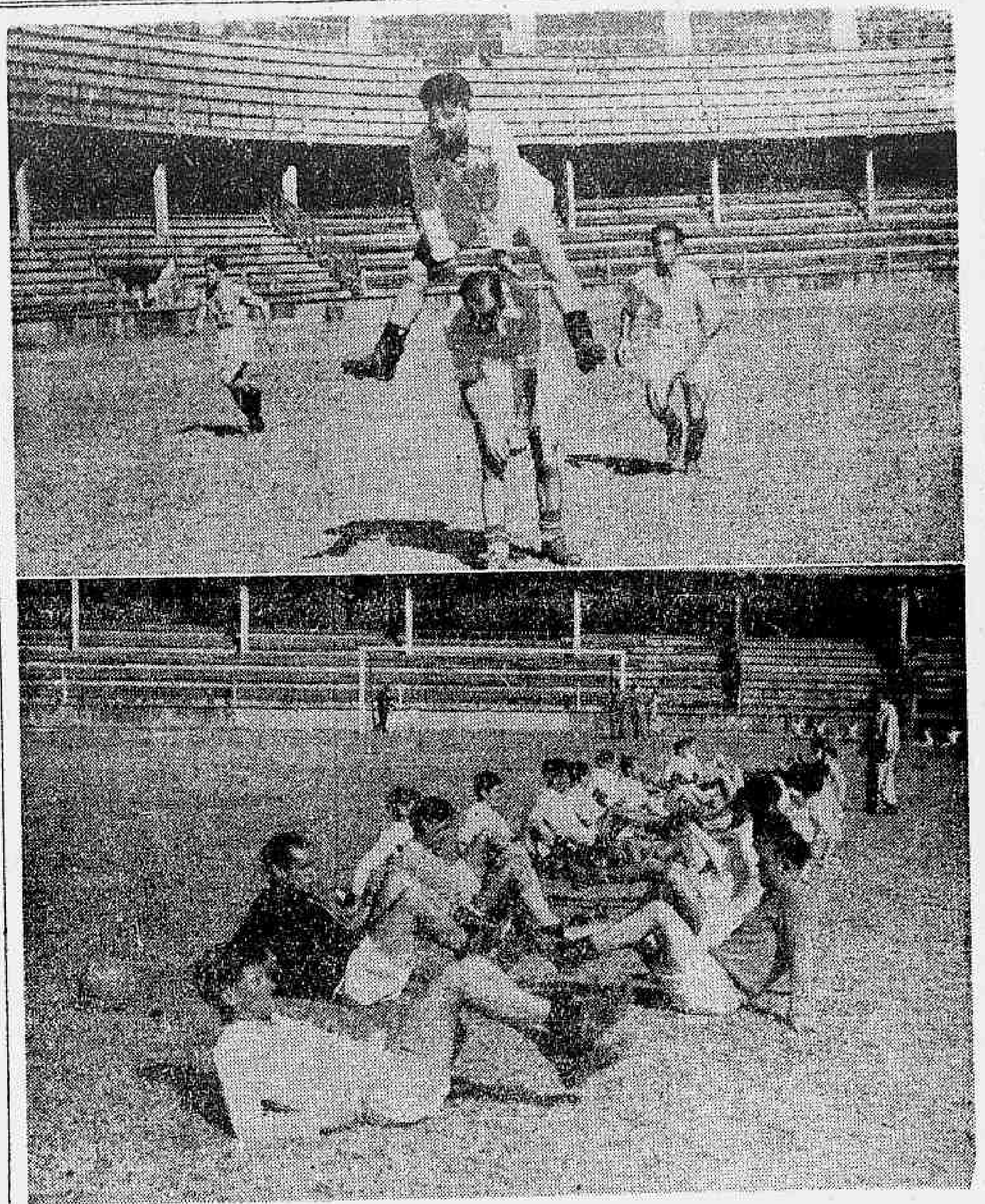

EM AÇÃO OS ESPANHÓIS — *Os defensores da Federação Espanhola de Futebol estiveram em ação, ontem, nas Laranjeiras, num exercício físico que durou quarenta minutos. O clichê acima, apresenta dois aspectos dêsse treino. Hoje, os espanhóis treinarão em conjunto, às nove horas, na Escola de Educação Física do Exército. À tarde, os "cracks" ibéricos seguirão para Curitiba.*

Respeito às delegações da "Taça do Mundo"

Uma nota oficial da F.M.F.

O presidente da Federação Metropolitana de Futebol, sr. Antônio Gomes de Avelar, convocou o Conselho Arbitral da F. M. F. para tratar do caso provocado pelo recurso do sr. Jair Tovar, enviado ao C. N. D., protestando contra a destituição do sr. Vargas Neto.

Por sugestão da presidência da entidade, os clubes concordaram em adiar a resposta a ser dada aos pareceres dos membros do C. N. D., srs. Joaquim Moreira Rabelo e Domingos Vassalo Caruso, publicados na imprensa, para depois de terminar a "Taça do Mundo".

UMA NOTA OFICIAL

A seguir, foi redigida e distribuída à imprensa a seguinte nota oficial:

"A Presidência da Federação Metropolitana de Futebol, depois de ouvido o Conselho Arbitral e com o seu consenso unânime, torna público que, tomando conhecimento dos têrmos dos pareceres dos srs. conselheiros do Conselho Nacional de Desportos, Joaquim Moreira Rabêlo e Domingos Vassalo Caruso, publicados recentemente e relativos ao recurso do sr. Jair Tovar, resolveu, respeitando a presença entre nós, de delegações participantes do Campeonato do Mundo e em homenagem ao bom nome do Brasil Desportivo, adiar, para época mais oportuna, sua manifestação a respeito.

Rio de Janeiro, 20 de junho de 1950". — (a.) Antônio Gomes de Avelar, presidente."

OUTRAS RESOLUÇÕES

Os clubes resolveram abrir mão das cotas que lhes cabia, a título de indenização pela cessão de jogadores para o selecionado de novos.

— Dar autorização ao presidente da F. M. F., para tratar do assunto do Estádio Municipal e os jogos do Campeonato Carioca de Futebol.

Desapropriação do Autodromo de Interlagos

Declarações do prefeito bandeirante que fazem desaparecer a ameaça — sôbre aquela pista —

Como se sabe, o autodromo de Interlagos, que foi considerado por Viloresi, Varzi e outros volantes internacionais, como o mais belo e melhor do mundo, estêve seriamente ameaçado de desaparecer, já que a firma proprietária do mesmo dispôs-se há tempos a loteá-lo. Essa ameaça tentdetante, parece agora desaparecida, falando à imprensa bandeirante o prefeito Lineu Prestes declarou:

«O Autodromo de Interlagos será declarado de utilidade pública para fins de desapropriação. O sr. Alcino de Campos, diretor do Departamento Imobiliário da Prefeitura já estêve em visita a Interlagos a fim de efetuar a avaliação. Dentro de alguns dias deverá apresentar-me seu relatório, elaborarei o projeto de desapropriação, que em seguida será encaminhado à Câmara Municipal, para apreciação. Espero dos vereadores uma decisão favorável, porque a existência do autodromo é uma necessidade, não podendo êle, em hipótese alguma desaparecer.

De posse do autodromo, a Prefeitura então, ali introduzirá melhoramentos, aparelhando-o com modernas e confortáveis acomodações para o público, além de outros melhoramentos de ordem técnica».

Dr. Eurico Costa VIAS URINÁRIAS
HEMORRÓIDAS
Tratamento moderno pelo calor. Aparelhagem norte-americana — Rodrigo Silva, 30. 3.º — 22-8500.

COMÉRCIO, PRODUÇÃO E FINANÇAS

Mercado Cambial

O Banco do Brasil afixou, ontem, as seguintes taxas:

VENDAS

	CR$
Dólar, à vista	18.72
Libra	54.4150
Franco suiço	4.3387
Peseta	1.7066
Franco francês	0.0535
Pêso argentino	2.0846
Pêso uruguaio	6.88
Pêso boliviano	0.3120
Solei peruano	1.20
Escudo	0.6572
Franco belga	0.3778
Corôa sueca	3.6209
Corôa dinamarqueza	2.7353
Corôa tcheca	0.3744
Florim	4.9159

COMPRAS

	CR$
Dólar, à vista	18.38
Libra	51.4640
Franco suiço	4.2256
Franco francês	0.0525
Franco belga	0.3642
Escudo	0.6368
Corôa dinamarqueza	2.6868
Corôa sueca	3.5551
Corôa tcheca	0.3676
Pêso argentino	2.0400
Pêso uruguaio	6.3599
Florim	4.8266

OURO FINO

O Banco do Brasil comprou, ontem, a grama de ouro fino, na base de 1.000 por 1.000, em barra ou amoedado, ao preço de Cr$ 20,8376.

MÉDIAS CAMBIAIS

Em 19 do corrente registraram-se, na Câmara Sindical, as seguintes médias cambiais:

À vista:	CR$
Dolar	18.72
Londres	54.4160
França	0.0535
Dinamarca	2.7353
Suiça	4.3481
Suécia	3.6209
Bélgica (francos belgas)	0.3778
Eslováquia	0.3744
Escudo	0.6572

Câmbios estrangeiros

NOVA YORK, 20.

À vista (telegráfica):	Abert.	Fech.
Londres — p/£	2.8006/2.8018	2.8006/2.8018
Montreal — p/$	90.56	90.62
Amsterdam — p/G.	26.27/26.29	26.26/26.28
Berna (livre) — p/F.	23.05/23.07	23.08/23.10
Bélgica — p/F.	1.9825/1.9875	1.98[illegible]/1.9875
Paris — p/F.	0.2862/0.2868	0.2862/0.2868
Montevidéo — p/P.	35.75	35.80
Madrid — p/P.	9.16	9.16
Estocolmo — p/Kr.	19.35	19.35
R. de Janeiro — p/$	5.45	5.45
B. Aires — p/P.	11.20	11.20

BUENOS AIRES, 20.

À vista, sôbre:	Abert.	Fech.
Londres, £ t/venda, — P.	25.26	25.26
Londres, £ t/compra, — P.	25.20	25.20
N. York, t/venda, — P.	9.01.00	9.01.00
N. York, t/compra, — P.	9.00.00	9.00.00

MONTEVIDÉO, 20.

À vista, sôbre:	Abert.	Fech.
Londres, £ t/venda, — P.	6.12	6.1[illegible]
Londres, £ t/compra, — P.	6.58	6.58
N. York, t/venda, — P.	287.00	287.00
N. York, t/compra, — P.	286.00	286.00

LONDRES, 20.

À vista, sôbre:	Abert.	Fech.
Nova York — £	2.79.87	2.80.12
Berna — F.	12.23	12.26
Lisboa — Esc.	80.35	80.65
Copenhague — Lr.	19.32	19.36
Montevidéo — P.	6.72	6.72
Paris — F.	979.00	981.00
Amsterdam — G.	10.63	10.65
Bruxelas — F. B.	139.80	140.10
Canadá — $	3.07.75	3.08.25
Estocolmo — K	14.47	14.50
Oslo — K.	19.88	20.02
Gênova — L.	1.780	1.800

Bolsa de Valôres

VENDAS REALIZADAS ONTEM

		CR$
10	D. Emis., port.	650,00
2	Idem	675,00
639	Idem	695,00
14	Idem, de 1921	645,00
24	Idem, de 1922	655,00
68	Reajust. Econômico	770,00
15	Ob. Ferroviárias, 7%	855,00
28	Guerra, Cr$ 100,	74,00
29	Idem, Cr$ 200,	148,00
2	Idem, Cr$ 500,	368,00
13	Idem, Cr$ 1.000,	750,00
2	Idem	369,00
234	Idem	751,00
25	Idem	752,00
248	Idem, de Cr$ 5.000,	3.760,00
	Estaduais:	
316	Minas — 1.177	660,00
130	Recuperação, 3ª série — C/juros	600,00
31	Minas, 1ª série	190,00
39	Idem, 2ª série	150,00
105	Idem	151,00
35	Idem, C/1 S. V.	152,50
18	Idem, C/2 S. V.	155,00
20	Idem, C/3 S. V.	157,50
9	Idem, C/4 S. V.	160,00
2	Idem, C/5 S. V.	162,50
3	Idem, C/6 S. V.	165,00
1	Idem, C/9 S. V.	172,50
11	Minas, 3ª série	152,50
189	Idem	153,00
24	Pernambuco, C/juros	48,00
3	Idem, C/1 S. V.	46,50
1	Idem, C/2 S. V.	48,00
1	Idem, C/4 S. V.	50,50
50	Rod. E. Rio	520,00
10	São Paulo	209,00
60	Unif. São Paulo (Unif.)	827,00
249	Idem	830,00
	M. do Dist. Federal:	
100	Emp. 1906, port.	168,00
1	Idem, 1931	160,00
39	Idem	161,00
	M. dos Estados:	
45	B. Horizonte	540,00
	Div. particular:	
	Bancos — Ações:	
50	Crédito Pessoal — Cr$ 100,00 — Ord.	150,00
60	Idem — Pref.	130,00
	Companhias:	
25	Paul. de Fôrça e Luz, Cr$ 200,	200,00
15	Serv. Aerofotogr. Cruzeiro do Sul, Cr$ 1.000,	1.000,00
3048	Sid. Nacional, Cr$ 200,	175,00
100	Idem	177,00

	Vend. CR$	Comp. CR$
D. Emis., port.	695,00	693,00
Idem — Caut.	—	660,00
Reajust. — 5%	—	768,00
Obras do Pôrto	660,00	650,00
Obrigações:		
Tes., 1921, 7%	—	840,00
Tes., 1932, 7%	—	1.025,00
Tes., 1939, 7%	870,00	868,00
Tes., 1939, 7%	—	850,00
Ferroviárias — 7%	—	850,00
Guerra, Cr$ 100,	74,00	[illegible]
Guerra, Cr$ 200,	—	146,00
Guerra, Cr$ 500,	—	366,00
Guerra, Cr$ 1.000,	753,00	751,00
Guerra, Cr$ 5.000,	3.770,00	3.760,00
Apól. Estaduais:		
Minas — dec. 1.177	663,00	660,00
Minas, 7% port.	590,00	—
Idem — 1ª série, 5%	192,00	189,00
Idem — 2ª série, 5%	152,00	150,00
Idem — 3ª série, 5%	152,00	151,00
Idem, populares, 5%	400,00	—

MOLÉSTIAS DOS PULMÕES

Tratamento especializado da TUBERCULOSE em tôdas as suas formas — DR. HERNANI SEGRAO — Rua da Assembléia 47 — Tel. 42-9769 — [illegible]

RESENHA DOS MERCADOS

Registrou-se, ontem, uma alta de cinquenta centavos nos preços do café; o tipo sete foi cotado a cento e dezenove cruzeiros, por dez quilos, tendo as vendas a têrmo atingido o total de onze mil e quinhentas sacas. — A Bolsa de Valores estêve bem animada e acusou operações de importância nos títulos em evidência, que ficaram ainda sem alteração. O Banco do Brasil afixou as seguintes taxas para o florim e franco-suiço: venda, Cr$ 4,9159 e Cr$ 4,3387; compra, Cr$ 4,8266 e Cr$ 4,2256 — Os preços do açúcar e algodão, permaneceram inalterados.

Rec. Econômica, 7%	605,00	590,00
Idem — 3ª série, 5%	605,00	600,00
São Paulo — 5%	207,00	205,00
Idem — Unif., 8%	830,00	827,00
Rod. E. do Rio — 600,00 — 8%	520,00	518,00
Esp. Santo — Cr$ 500,00 — 8%	445,00	—
Pref. de B. Horizonte	540,00	—
Pernambuco, 5%	48,50	48,00
Pref. de Niterói, 8%	165,00	—
E. Rio-Elet., 8%	—	850,00
Pref. de Campos, 8%	—	820,00
Paraná — 5%	—	106,00
Rod. R. G. Sul, 8%	825,00	815,00
Apól. Municipais:		
Emp. 1931, 6%	162,00	161,00
Emp. 1914, 5% pt.	—	168,00
Emp. 1917, 6%	165,00	160,00
Emp. 1906, 6% pt.	—	165,00
Idem, Nom.	135,00	130,00
Emp., 1920, 6% pt.	—	195,00
Emp., 1904, 5% pt.	550,00	545,00
Dec. 1.535 7%	170,00	168,50
Dec. 1.989, 7%	—	174,00
Dec. 3.284, 7%	—	[illegible]
Ações de Bancos:		
Pref. do D. Federal	—	200,00
Brasil	520,00	515,00
Nac. Min. Gerais	—	430,00
Oliveira Roxo	220,00	200,00
Port. do Brasil	—	485,00
Mercantil do Rio de Janeiro	400,00	395,00
Comércio — Nom.	440,00	400,00
Idem — port.	448,00	440,00
Nacional do Trabalho	160,00	100,00
Ribeiro Junqueira	200,00	—
E. de Ferro:		
Minas S. Jerônimo — Ord.	—	35,00
Idem — Pref.	63,00	—
Paulista, E. de Ferro — port.	—	153,00
Comp. de Seguros:		
U. dos Proprietários	—	750,00
Garantia	500,00	—
Confiança	1.000,00	750,00
Sul Amér. de Vida	9.400,00	—
Comp. de Tecidos:		
Corcovado	—	350,00
América Fabril	—	680,00
Petropolitana — Nom.	—	240,00
Nova América	620,00	600,00
Prog. Industrial	1.500,00	1.420,00
São Pedro de Alcântara	700,00	—
Cias. Diversas:		
Sid. Nacional	177,00	175,00
Butiá	—	35,00
Belgo Mineira	440,00	—
Idem — novas	1.470,00	1.460,00
Bras. de En. Elétrica, port.	195,00	190,00
Cerv. Brahma, pref.	—	590,00
Idem — Ord.	—	590,00
Docas de Santos, pt.	—	210,00
Idem — Nom.	208,00	200,00
Ind. Martins Ferreira	—	350,00
Mesbla	305,00	—
Transp. Aerovias	200,00	—
Fôrça e Luz de Minas Gerais	194,00	190,00
Proial	205,00	—
Gás Esso	—	220,00
Cimaf	205,00	—
Docas da Bahia	450,00	—
Ferro Brasileiro	230,00	205,00
Parafusos Sta. Rosa	250,00	240,00
Ultragás — Pref.	190,00	—
Vale do Rio Doce	380,00	350,00
Imob. Gramacho	200,00	—
Sudeletro, pref.	950,00	—
Perfumarias Lopes	1.000,00	—
Lab. Raul Leite	—	1.400,00
Panair	—	90,00
Bras. de Meias, Ord.	—	500,00
Idem, pref.	—	180,00
Carb. de Urussanga	170,00	—
Sul Mineira de Eletricidade — Pref.	—	190,00
Marvin	—	[illegible]
F. de Papel Carioca	750,00	—
Cerv. Boêmia	210,00	—
Imobiliária Gamacho	200,00	—
Gás Esso	—	220,00
José Santos	1.100,00	900,00
Debêntures:		
Docas de Santos, 7%	168,00	166,00
Hotéis Palace	—	750,00
Lar Brasileiro	99,00	197,00
Let. Hipotecárias:		
Banco da Pref. do Dist. Federal, 7%	870,00	850,00
Brasil	—	900,00

Stock Exchange de Londres

LONDRES, 20.

TÍTULOS BRASILEIROS

Federais:	
Funding, 5%	80. 0. 0
Novo Funding, 1914	80. 0. 0
Conversão, 1910, 4%	49. 0. 0
Emp. de 1913, 5%	50. 0. 0
Funding de 1931, 5% «B», 40 anos	80. 0. 0
Estaduais:	
Distrito Federal, 5% (nacionalização)	88. 0. 0
Rio de Janeiro, 1927, 7%	44. 0. 0
Bahia, 1928, 5%	39. 0. 0
Títulos diversos:	
City of São Paulo Improvements and Freehold	89. 0. 0
Bank of London & South América Ltda.	6. 0. 0
São Paulo Gás Co. Ltda.	9. 2. 6
Brazilian Warrant Agency & Finance Co. Ltda.	1.12. 6
Cables & Wireless Ltda. ordinárias	96. 5. 0
Ocean Coal & Wilson Lt.	0. 3. 9
Imperial Chemical Industries Ltda.	2. 1. 3
Leopoldina Railway Co., 6½%, 1935	129. 0. 0
Lloyd's Bank, Ltda. «A», Shares	2.16. 9
São Paulo Railways Co. Ltda., depois da devolução de 50% do capital (ações de 10 shillings)	0.16.10
Rio Flour Mills & Granaries	1. 5. 6
TÍTULOS ESTRANGEIROS	
Consols, 2½%	71. 0. 0
Emp. de Guerra Britânico, 2½%, 1927-47	94. 0. 0
Shell Transp. Trading	8. 5. 0
Canadian Eagle Oil	1. 5. 4
Royal Dutch Petroleum	21.10. 0

ARRECADAÇÃO

	Cr$
Renda federal:	
A Recebedoria do Distrito Federal arrecadou ontem	12.601.211,40
A Alfândega do Rio de Janeiro arrecadou ontem	5.376.104,10
Renda Municipal:	
A Prefeitura do D. F. arrecadou anteontem	1.405.329,60

Reunião da Comissão de Similares

Está marcada para a próxima segunda-feira, às 14 horas, uma importante reunião da Comissão de Similares, cuja presidência caberá ao sr. Eurico Serzedelo Machado, inspetor da Alfândega do Rio de Janeiro.

A Comissão de Similares que tem a função principal de, na forma de legislação respectiva, escolher os artigos de produção nacional, que, pelos seus característicos técnicos, podem ser considerados similares aos estrangeiros, para efeito de proteção fiscal, examinará entre outros os seguintes pedidos de registro de similar, formulados pela indústria nacional, através dos seus vários ramos de atividades:

Penicilina — Em que o Instituto Medicamenta Fontoura, — com sede na Capital do Estado de São Paulo, solicita equiparação, ao similar estrangeiro, da penicilina — G — procainada de sua fabricação.

Máquinas fotográficas — Em que a Fábrica Brasileira de Artigos de Fotografia e Otica, com sede em Petrópolis, no Estado do Rio de Janeiro, pede igual benefício para máquinas fotográficas em forma de caixão, com objetiva menisco simples com abertura fixa, e de diversos tipos comerciais, denominados: América-Box I; América-Box II; América-Box III; e Exata-Júnior.

Explosivos — Em que a sociedade por ações Indústrias Químicas Brasileiras Imperial, com sede neste Distrito Federal, requer a mesma concessão, entre outros, para os explosivos de sua fabricação a seguir discriminados: Dinamite «Duperial»: gelatina «Duperial»; gelignite «Duperial»; blasting gelatine «Duperial»; e dinagel «Duperial».

Fosfatos — Em que a «Serrana — Sociedade Anônima de Mineração», com sede na capital do Estado de São Paulo, pede, nos têrmos do Decreto-lei n. 300, de 24 de fevereiro de 1.938, seja declarado que os fosfatos, contidos nos minérios de apatita, são «produtos naturais e matérias primas de notória existência no País».

Tubos de ferro e de aço especiais — Em que a Companhia Brasileira de Produtos de Aço, com sede nesta capital, solicita equiparação ao similar estrangeiro dos seguintes produtos de sua fabricação: tubos de ferro laminados, tubos de aço de diversos teores de carbono, e tubos de aço especiais — pretos, esmaltados e galvanizados — em diversos diâmetros, para instalações hidráulicas, sanitárias e industriais.

Elevadores — Em que a Sociedade Anônima Elevadores Atlas, com sede na Capital do Estado de São Paulo, pede que os elevadores de seu fabrico sejam equiparados aos elevadores de produção estrangeira e, bem assim, o respectivo registro de similar seja feito por partes e pertences.

MERCADOS DIVERSOS

Café

COTAÇÕES POR 10 QUILOS

Tipo 3.. 121,40 || Tipo 6.. 119,60
Tipo 4.. 120,80 || Tipo 7.. 119,00
Tipo 5.. 120,20 || Tipo 8.. 118,00

PAUTA — Est. de Minas, café comum, Cr$ 11,85. Idem fino, Cr$ 17,20. E. do Rio: Café comum, Cr$ 11,60.

MOVIMENTO ESTATÍSTICO

	Sacas
Leopoldina	3.722
Central	—
Estradas de Rodagem	5.794
Reg. Esp. Santo	—
Reg. de Minas	—
Total	9.516
Do 1º do mês	171.581
Desde o 1º de julho	4.535.862
Idem, ano passado	4.435.518
Embarques:	
América do Sul	3.748
América do Norte	6.703
Cabotagem	170
Total	10.621
Do 1º do mês	99.362
Desde o 1º de julho	4.069.676
Idem, ano passado	4.240.080
Consumo local	1.050
Idem, interior	3.210
Café despachado para embarques	48.254
Café revertido	—
Idem, desde o 1º de julho	3.8.385
Café entrado por caminhões, desde o 1º de julho	1.723.879
Existência	670.068
Idem, ano passado	575.548

CAFÉ A TÊRMO

Cotações por 10 quilos

Meses:	Vend.	Comp.
Junho	119.00	118.50
Julho	120.30	120.30
Agôsto	121.30	121.00
Setembro	121.50	121.30
Outubro	121.50	120.90
Novembro	121.30	121.10
Vendas	8.500 sacas	

Mercado firme.

FECHAMENTO

Cotações por 10 quilos

Meses:	Vend.	Comp.
Junho	119.50	118.20
Julho	120.00	119.80
Agôsto	120.80	120.50
Setembro	120.90	120.60
Outubro	120.80	120.40
Novembro	120.90	120.20
Vendas	3.000 sacas	

Mercado calmo.

EM SANTOS

SANTOS, 20.

Posição de hoje — Estável; anterior, calmo; ano passado, estável.

Tipo 4 (mole) — Hoje, Cr$ 173,00; anterior, Cr$ 172,00; ano passado, Cr$ 93,50.

Tipo 4 (duro) — Hoje, Cr$ 168,50; anterior, Cr$ 168,00; ano passado, Cr$ 89,00.

Embarques — Hoje, 29.063 sacas; anterior, 49.555; ano passado, 18.015 ditas.

Entradas — Hoje, 35.857 sacas; anterior, 22.727; ano passado, 30.936 ditas.

Existência — Hoje, 1.547.793 sacas; anterior, 1.538.999; ano passado, 2.317.690 ditas.

Saíram 75.767 sacas, sendo 64.508 para a América do Norte, e 11.259 para a Europa.

Em SANTOS

SANTOS, 20.

CONTRATO «B»

Meses:	Abert.	Fech.
Junho	161.00	161.00
Julho	161.00	161.00
Setembro	160.00	160.00
Dezembro	161.00	161.00
Janeiro, 1951	161.00	161.00
Março, 1951	161.00	161.00
Maio, 1951	161.00	161.00
Vendas	—	—
Mercado	Paral.	Paral.

CONTRATO «C»

Meses:	Abert.	Fech.
Junho	180.40	180.40
Julho	184.60	184.60
Setembro	187.60	187.60
Dezembro	188.70	188.30
Janeiro, 1951	188.70	188.30
Março, 1951	189.30	189.80
Maio, 1951	189.50	189.20
Vendas	1.000	2.500
Mercado	Est.	Calmo

EM VITÓRIA

VITÓRIA, 20.

Funcionou fraco, cotando-se o tipo 7/8 ao preço de Cr$ 111,20, por dez quilos.

No preço acima já está incluída a taxa de impôsto sôbre vendas e consignação.

EM NOVA YORK

NOVA YORK, 20.

CONTRATO «D»

Meses:	Abert.	Fech.
Julho	n/c.	45.95
Setembro	n/c.	44.10
Dezembro	n/c.	41.85
Março, 1951	n/c.	n/c.
Maio, 1951	n/c.	n/c.
Vendas	—	500

Na abertura — Não cotado.

No fechamento — Calmo, com baixa de 10 e alta de 5 a 25 pontos.

NOVO CONTRATO «S»

Meses:	Abert.	Fech.
Julho	47.20	47.19
Setembro	45.15	44.94
Dezembro	43.00	42.60
Março, 1951	40.70	40.44
Maio, 1951	39.05	38.70
Vendas	—	70.250

Na abertura — Estável, com alta de 1 a 30 pontos.

No fechamento — Calmo, com baixa de 1 a 9 e alta de 4 pontos.

DISPONÍVEL

NOVA YORK, 20.

COMPRADORES

Tipo Rio, n. 2	—	—
Tipo Rio, n. 4	—	—
(mole):		
Tipo Santos, n. 2	47.25	47.00
Tipo Santos, n. 4	47.00	46.75
Santos: (estritamente mole):		
Tipo Santos, n. 2	49.75	49.50
Tipo Santos, n. 4	48.50	47.75

Açúcar

MOVIMENTO ESTATÍSTICO

Entradas:	Sacas
Do Estado do Rio	—
De Natal	—
De Pernambuco	—
Total	—
Saídas	500
Existência	139.476

Cotações por 60 quilos:	
Branco cristal	183,00
Cristal amarelo	177,00
Mascavinho	173,00
Mascavo	161,00

Mercado sustentado.

EM PERNAMBUCO

RECIFE, 20.

Cotações por 60 quilos:	
Usina de primeira	175,00
Usina de segunda	165,00
Cristal	150,00
Demerara	138,00
Terceira sorte	n/c.
Cotações por 10 quilos:	
Somenos	35,20
Mascavo	32,60

Posição estável.

Entradas	9.718	—
Do 1º setembro	5,345.387	5.335.669
Exportação	29.917	13.528
Existência	143.550	165.749
Consumo local	2.000	4.000

EM S. PAULO

S. PAULO, 20.

DISPONÍVEL

O disponível da Bôlsa de Mercadorias de São Paulo apresentou-se com as seguintes cotações (tabela oficial):

Sacas, por 60 quilos:	CR$
Refinado frustrado	260,00
Cristal Norte	196,50
Somenos, do Norte	186,50
Demerara do Norte	177,80
Mascavo do Norte	180,00
(vagão), para o atacadista, Das Usinas do Estado (pôsto sacs de 60 quilos):	
Refinado extra	206,00
Cristal	185,40
Do atacadista para o varejo, ou ind., sacas de 60 quilos:	
Refinado extra	271,80
Cristal	185,20

Algodão

MOVIMENTO ESTATÍSTICO

Entradas:	Fardos
De Cabedelo	353
De Natal	193
De Maceió	—
Total	546
Saídas	773
Existência	9.376

Cotações por 10 quilos

Fibra longa:		
Seridó (tipo 4)	195.00	197.00
Seridó (tipo 4)	190.00	192.00
Fibra média:		
Seridó (tipo 3)	182.00	184.00
Sertões (tipo 5)	172.00	174.00
Ceará (tipo 3)	Nominal	
Ceará (tipo 5)	165.00	167.00
Fibra curta:		
Matas (tipo 3)	155.00	157.00
Matas (tipo 5)	Nominal	
Paulista (tipo 3)	163.00	165.00

Mercado firme.

EM S. PAULO

S. PAULO, 20.

COMPRADORES

Cotações por 15 quilos

CONTRATO «C»

BASE — (Tipo 5)

	Abert.	Fech.
Junho	n/c.	n/c.
Julho	221.30	224.00
Outubro	227.00	228.90
Dezembro	229.00	230.00
Janeiro, 1951	230.00	231.00
Março, 1951	234.00	235.50
Maio, 1951	219.00	221.00
Vendas	1,000	15.500
Mercado	Est.	Est.

DISPONÍVEL

Tipo 4 — Cr$	245,00
Tipo 5 — Cr$	228,00
Tipo 6 — Cr$	211,00

EM PERNAMBUCO

RECIFE, 20.

Preço por 15 quilos

Comprador:	Hoje	Ant.
Matas (base 5)	195.00	195 00
Sertões (base 5)	220.00	220 00

Posição estável.

Entradas	—	—
Do 1º setembro	203.522	203.622
Exportação	312	643
Existência	4.335	5.349
Consumo local	700	700

EM NOVA YORK

NOVA YORK, 20.

Entregas:	Abert.	Fech.
Em julho	33.26	33.32
Em outubro	32.58	32.73
Em dezembro	32.52	32.69
Em março, 1951	32.47	32.66
Em maio, 1951	32.41	32.60
Em julho	32.11	32.39
Am. Mid. Uplands	—	34.42

Na abertura — Estável, com alta de 3 a 6 pontos.

No fechamento — Firme, com alta de 12 a 25 pontos.

CÂMBIO

Taxas de ontem, à vista no Banco do Brasil:

Venda:	dólar	18,72
	Libra	52,4160
	Franco suiço	4,3387
Compra:	dólar	18,38
	Libra	51,4640
	Franco suiço	4,2256

Cacau

NOVA YORK, 20.

	Abert.	Fech.
Em julho	27.01	26.64
Em setembro	26.90	26.30
Em dezembro	25.95	25.58
Em março, 1951	24.10	23.70
Em maio, 1951	23.70	23.35
Vendas	305 contratos	

Na abertura — Estável, com baixa de 10 a 30 pontos.

No fechamento — Frouxo, com baixa de 60 a 70 pontos.

Trigo

CHICAGO, 20.

FECHAMENTO

Preço p... para entrega:

	Hoje	Ant.
Julho	2.1337	2.1125
Setembro	2.1475	2.1262

Gêneros

O mercado de gêneros de consumo funcionou, ontem, com o seguinte movimento:

	Entr.	Saídas
Arroz (sacos)	10.375	4.220
Farinha (sacos)	2.730	950
Açúcar (sacos)	—	1.800
Feijão (sacos)	1.041	1.150
Milho (sacos)	2.898	1.000
Banha (caixas)	1.485	800
Xarque (fardos)	1.548	720
Azeite (caixas)	627	—
Bacalhau (vols.)	5.211	—
Cebola (caixas)	1.000	—
Manteiga (quilos)	323	—

Informações diversas

OPORTUNIDADES COMERCIAIS

Divulga o Conselho Federal do Comércio Exterior, por nosso intermédio, as seguintes oportunidades comerciais:

Csarles M. Witt, 277 Broadway, New York 7 — N. Y. — EE. UU. da América. Deseja importar sêda animal (refugo).

Inco Trading Corporation, 120 Liberty Street End. Telegr: Lezame, New York 6 — N. Y. — EE. UU. da América. Deseja importar farelos e tortas de amendoim e outras oleaginosas. Pedem-se cotações, porcentagens de proteína e gordura, embalagem, prazos de entrega, e outros detalhes.

Novo Engine Company, Lansing — S. Michigan — EE. UU. da América. Deseja exportar bombas centrífugas, 200 (Modêlo L-10-M), com motores de 4 a 7HP, ao preço de US$154,50 cada uma, para pedidos não inferiores a 25 unidades. O preço standard dessas bombas é de $300.30 cada.

Frederik S. Haas, Cattle Broker, 860 West 181st Street New Yory 33 — N. Y. — EE. UU. da América. Deseja exportar semen proveniente de reprodutores registrados e com Pedigree, ao preço de US$200.00 por pacote. Cada pacote contém sêmen suficiente para fertilizar de 200 a 250 vacas.

W. L. Mackenzie & Co. Ltd., 141 Bannatyne Ave., Winnipeg — Man. — Canadá — McConnachie & Co. Ltd., 314 Warehouse Bldg. Toronto — Ont. — Canadá. Desejam importar chá preto.

Os interessados poderão obter, pessoalmente ou por carta, na Seção do Fomento do Comércio Exterior, sita à av. Presidente Wilson, n. 231, Rio de Janeiro, D. F., melhores detalhes sôbre as oportunidades comerciais divulgadas.

CULTIVEMOS MAIS O CAJUEIRO

O cajueiro tem possibilidades que não foram ainda devidamente aproveitadas no Brasil, embora seja uma planta de várias utilidades, não só pelo seu fruto saboroso e rico em vitaminas, como pela preciosidade da castanha do cajú. A nossa produção dessa árvore frutífera é ainda muito pequena. Em 1944 foi avaliada em 294 toneladas de castanhas e, em 1945, atingiu 395 toneladas, aproximadamente. Para êsse total, o Ceará contribuiu com 252 toneladas em 1944 e 232 em 1945. Essa planta cresce muito bem e frutifica abundantemente nos terrenos arenosos das praias do Nordeste. As instruções sôbre o plantio e os tratos culturais dessa árvore tão útil podem ser obtidas nos órgãos técnicos do Ministério da Agricultura. O Serviço de Informação Agrícola, do mesmo Ministério, responde às consultas sôbre o assunto.

AZEITE DE DENDÊ

Segundo o Serviço de Estatística da Produção, do Ministério da Agricultura, em 1948 o Estado da Bahia, produziu 1.034.444 quilos de azeite de dendê, no valor de Cr$ 5.326.288,00. O preço médio do produto foi de Cr$ 5,10.

CULTURA DO TUNGUE

A cultura do tungue é, relativamente, pouco conhecida no Brasil e uma das razões dêsse registro firma-se no fato de ser bastante recente a sua introdução em nosso meio. Sua importância, contudo, é grande, dadas as amplas possibilidades que tem o mercado mundial de absorver tôda a produção, sendo bastante citar que os Estados Unidos importavam da China, antes da guerra, cêrca de 400 milhões de cruzeiros de tungue, anualmente, para aplicar na sua indústria de óleos. Nos Estados do Sul do Brasil, a indústria de óleo de tungue está se desenvolvendo bastante, mas lutando com carência de matéria prima.

Os lavradores que desejarem iniciar uma cultura dessa oleaginosa poderão obter esclarecimentos sôbre o assunto no Serviço de Informação Agrícola do Ministério da Agricultura.

O ESTADO DO MARANHÃO E' O MAIOR PRODUTOR DE ÓLEO DE BABAÇU

De acôrdo com os dados coligidos pelo Serviço de Estatística da Produção, do Ministério da Agricultura, em 1948 o Estado do Maranhão produziu 62.802.510 quilos de óleo de babaçu, na importância de Cr$ 195.934.550,00.

Entre os Estados produtores do citado óleo, o do Maranhão ocupa o primeiro lugar. Quanto aos municípios maranhenses, de maior capacidade produtiva, destacam-se os seguintes: Caxias, 6.116.764 quilos; Caxias, 5.849.950 quilos; Pedreiras, 5.587.457 quilos; Bacabal, 3.672.600 quilos; Codó, 5.306.760 quilos, e Chapadinha, 2.327.960 quilos.

Os demais Estados produtores de óleo babaçu são os seguintes (em ordem decrescente): Piauí, Goiás, Ceará, Pará, Minas Gerais, Bahia, Mato Grosso e Amazonas.

ASSEMBLÉIAS GERAIS

Realizam-se, hoje, as seguintes: Comp. Nacional de Construções Civis e Hidráulicas — Extraordinária, às 16 horas, Avenida Marechal Câmara n. 350 — 8º andar.

M. E. I. R. A. — Materiais de Engenharia e Instrumentos, Reproduções e Ampliações, S. A. — Extraordinária. Às 15 horas, rua São José n. 72 — 1º andar.

Comp. de Mineração e Siderurgia de Gandarela — Ordinária. Às 11 horas, Avenida Marechal Câmara n. 350 [illegible]

MOVIMENTO DO PÔRTO

Navios	Procedências	Ent.	Saídas	Destino	Tels.
Lóide Argentina	B. Aires	21	—	—	23-3766
Paraguai	B. Aires	21	21	Gotemb.	23-0416
Resero	—	—	21	B. Aires	43-1093
Del Alba	B. Aires	21	21	Houston	23-4139
Itaquatiá	—	—	21	Recife	43-2424
Rodrigues Alves	Santos	21	—	—	23-3760
Jenny	Santos	21	21	Malta	42-4658
Del Norte	N. Orleans	21	21	B. Aires	23-4144
Del Monte	N. Orleans	21	21	B. Aires	23-4131
Golden Ocean	Gotemburgo	21	—	—	43-4094
Kirsten	B. Aires	21	—	—	23-4843
Inconfidente	—	—	22	P. Alegre	23-8766
D. Pedro II	Marselha	22	—	—	23-3766
São Bento	—	—	22	P. Alegre	43-2706
Lóide Paraguai	P. Alegre	22	—	—	25-3765
Carl Hoepcke	—	—	23	Florian.	23-0742
Cornelia	Oslo	23	23	B. Aires	23-0468
Gniesiéino	Manaus	23	—	—	23-4766
Biscy	Filadélfia	23	23	B. Aires	20-0463
Penope	Santos	23	—	—	23-3766
Arrindeland	B. Aires	23	23	Portland	43-0910
Anita	—	—	23	Florian.	23-0742
Ivrea	—	—	24	Marselh	43-3766
Alcântara	Southampton	24	24	B. Aires	23-3163

VIDA BANCÁRIA

Instituto dos Bancários

MOVIMENTO DO DIA 19 DO CORRENTE:

ASSISTÊNCIA MÉDICA: — 32 exames de laboratório — 50 exames de raio X — 9 internações hospitalares — 16 tratamentos especializados — 20 inspeções de saúde.

AMBULATÓRIO — CONSULTAS: — Cirurgia 9 — Otorino-laringologia 50 — Ortopedia 19 — Dermatologia 20 — Clínica médica 42 — Oftalmologia 22 — Neuro-psiquiatria 3 — Pediatria 26 — Gastro-enterologia 20 — Cardiologia 6 — Ginecologia e Obstetrícia 37 — Tisiologia 35.

Aplicações fisioterápicas 78, Injeções 39, Curativos 40 e Massagens manuais 9.

PROCESSOS DESPACHADOS PELO DELEGADO REGIONAL

BENEFÍCIO — MATERNIDADE: — 1ª parte: — José de Oliveira — 1 período: — Valdemiro Amaral de Sousa — Djalma Nori Ribeiro — José Carlos Guimarães Salamonde — Ivan Pinto de Lemos — Renato de Abreu — Moisés Brais. Total: — Catulo Azambuja Silveira — João Miguel da Silva. Indeferido: — Luís Fernando Nogueira Serra.

Notícias Diversas

NOTÍCIAS DO SINDICATO DE BANCÁRIOS

Assistência dentária aos bancários e suas famílias: — O Sindicato de Bancários comunica aos seus associados que, conforme deliberação anterior, mantém, em pleno funcionamento o serviço de assistência dentária, inclusive às famílias dos associados, devidamente inscritos no I. A. P. B... (Prova de beneficiário).

Tais serviços serão prestados gratuitamente e compreendem, inicialmente, extrações sob anestesia; tratamento de moléstias da bôca; pequenas intervenções cirúrgicas e obturações a porcelana, «kryptex», amálgama, cimento, tratamento de canais e chapas radiográficas dos dentes.

A assistência dentária, que conta com profissionais competentes, atenderá os interessados diàriamente das 8h 30m, às 12 horas e das 13 às 19h 30m, exceto aos sábados.

NOTÍCIAS DA A. A. B. C.

A Associação Atlética Bancários de Cavalcante, Caminho do Catete, 640 — Cavalcante, como dos anos anteriores fará realizar em sua praça de esportes, no próximo dia 24 do corrente, com início às 20 horas, sua tradicional festa de «São João», que será abrilhantada com a orquestra «Trianon» e um conjunto que apresentará os já conhecidos «Choros», além das músicas apropriadas.

Desejando a A. A. B. C. contar com o maior número de bancários em seu recinto e não podendo fazer convites pessoais a todos, vem por êste meio fazer aos bancários em geral êste convite, para o comparecimento à referida festa, que sem dúvida será uma das maiores apresentadas no Conjunto Residencial de Cavalcante.

SANATÓRIO CARDOSO FONTES

FESTA JUNINA — A Diretoria e os internados do Sanatório Cardoso Fontes por intermédio do «Diário de Notícias», convidam todos os ex-internados e respectivas famílias para a festa Junina que farão realizar no próximo dia 25 do corrente, a partir das 15 horas, em sua sede, na Estrada dos 3 Rios n. 347 — Jacarepaguá.

NOITE DE MÚSICA CLÁSSICA NA A. A. B. B.

Numa feliz iniciativa a Associação Atlética Banco do Brasil apresentará aos seus sócios, na «boite» do Pôsto 6, um recital com artistas contratados para o Teatro Municipal, às 21 horas do dia 22 do corrente. Esta brilhante festa artística está sendo aguardada ansiosamente pela família «aabbense».

FESTA INFANTIL À CAIPIRA

Também os «brotinhos» terão sua festa caipira na Associação Atlética de brindes, no próximo domingo, dia Banco do Brasil, com forte distribuição 25, das 15 às 18 horas. Traje: Caipira ou passeio. Os folguedos juninos para a garotada terão lugar nos amplos salões daquela agremiação, no Pôsto 6, em Copacabana.

FESTA À CAIPIRA NA A. A. B. B.

A noite de 24 do corrente, sábado, foi escolhida para a grande festa junina que a Associação Atlética Banco do Brasil fará realizar nos seus amplos salões do Posto 6, com o concurso da orquestra «Brazilian Jazz», sob a regência de Arnaldo Costa. A grandiosa festa, para a qual será exigido traje caipira ou passeio, terá início às 23 horas, prometendo o mais brilhante êxito.

SOCIAIS BANCARIAS

Comemora hoje mais um aniversário o menino Sérgio, filho da sra. Nair Touguinha Neves e sr. Laci de Sousa Neves, destacado funcionário do Banco Mineiro da Produção S. A., filial do Rio. Ao aniversariante os cumprimentos de «Vida Bancária».

Transcorre hoje o aniversário dos seguintes associados da A. B. Banco do Brasil:

Abílio Edmine Pilger, São Leopoldo; Luís Damati, Rio Grande; Alberto Lancastre Júnior, Campinas; Luís Gonzaga Quitas, Rio Grande; Antônio Fernandes Filho, Rio Claro; Fernando Renato de Castro, Telegrama; Eiram Ramos Medeiros, Caeb. Itapemirim; João Batista, Santos Pereira, Salvador; Luís Ivoni Amorim Araújo, Recife; Celso Caçador, Goiânia; Milton Mendes, Rib. Bonito; Teófilo Ávila de Araújo, Gerág; Zacarias Vieira Xavier de Brito, Tesouraria e Argentino de Siqueira Sarmento, Montes Claros.

CENTRO METROPOLITANO

NOTA OFICIAL N. 15/50:

Resoluções da Diretoria em sessão realizada no dia 19 do corrente:

I — Aprovar a ata da sessão anterior.

II — DEPARTAMENTO DE FUTEBOL — a) **Aprovação de jogos** — Aprovar os jogos abaixo, correspondentes a segunda rodada da Série Adolfo Scherman, marcando, os respectivos pontos:

C. A. Lar Brasileiro 5 x C. A. Banco do Comércio 3.

A. A. Banco da Lavoura 3 x A. A. Banco Andrade Arnaud 1.

A. A. Banco Predial 3 x City Bank Club 2.

Aprovar os jogos abaixo, correspondentes a «Série Antônio Fragoso de Mendonça».

A. A. Banco Mineiro da Produção 0 x A. F. Banco da Prefeitura 1.

A. A. Banco do Brasil 3 x Satélite Clube 2.

b) **Penalidades:** — Advertir o amador Murilo Moreira Lins, do City Bank Club, conforme prevê o Código de Penalidades deste Centro (Reclamações constantes sôbre decisões do juiz).

c) **Multas:** — Multar o filiado A. A. Banco Predial em Cr$ 100,00, conforme o art. 81 do Código de Penalidades deste Centro. (Falta de Representante em jôgo oficialmente escalado).

d) **Adiamento de jogos:** — Em virtude de no próximo sábado, dia 24, dar-se a abertura do Campeonato Mundial de Futebol, resolveu este Departamento, transferir todos os jogos de ambas as séries para data a ser posteriormente designada.

e) Chamar a atenção dos filiados para o uso de números nas camisas de seus amadores, conforme deliberação deste Departamento.

f) Tomar conhecimento do ofício do City Bank Club, datado de 19 do corrente, impugnando o árbitro Osvaldo da Silva Faria, para os seus futuros jogos neste campeonato.

g) **Inscrições** — Conceder inscrição aos amadores Amauri José de Carvalho Varejão e Silvio José de Melo, ambos do Satélite Clube.

III — DEPARTAMENTO DE BASQUETEBOL — a) **Aprovação de jogos:** — Aprovar os jogos abaixo correspondentes a sexta rodada do turno do Campeonato de Suficiência do corrente ano, realizado no dia 15 p.p., marcando-se os respectivos pontos.

A. F. Banco Boavista 40 x City Bank Club 25.

A. A. Banco do Brasil «B» 55 x A. A. Banco da Prefeitura 50.

b) **Penalidades:** — Advertir os amadores Grijalva dos Santos, da A. F. Banco da Prefeitura e Flávio Falcão de Araújo, da A. A. Banco do Brasil, conforme o art. 58 do Código de Penalidades deste Centro. (Jôgo violento).

a) **Sétima rodada:** — Marcar para a próxima quinta-feira, dia 22 do corrente, no Ginásio da Escola Técnica Nacional, os jogos da sétima rodada do turno, como segue abaixo, com o início do primeiro jôgo marcado para às 20h 15m, com 15 minutos de tolerância.

A. F. Banco da Prefeitura x A. A. Banco do Brasil «A».

A. F. Banco Boavista x A. A. Banco do Brasil «B».

CONSULTÓRIO DENTÁRIO

Aluga-se um equip. americano. Tratar às 2as., 4as. e 6as., das às 13 horas, na av. Graça Aranha 206, 9.º andar sala 812 com dr. Romeu de Azevedo.

Cabelos brancos
ÓLEO MAC BIR
Não contém enxofre nem sais de prata

Centro dos Despachantes da Prefeitura e da Recebedoria do Distrito Federal

ASSEMBLÉIA GERAL EXTRAORDINÁRIA

De acôrdo com o disposto no artigo 13 dos Estatutos Sociais, convoco os senhores sócios quites para a Assembléia Geral Extraordinária que deverá realizar-se na sede social à rua dos Andradas 96, 4.º andar, sala 405 no próximo dia 22 de junho, às 16h30m em primeira convocação ou às 17h30m em segunda convocação, para o seguinte:

A — Reforma dos Estatutos Sociais
B — Eleição de Nova Diretoria
C — Interêsses Sociais

Rio de Janeiro, 18 de junho de 1950.

ALBERICO FERRAZ DURÃO
Presidente

SANATÓRIO CARDOSO FONTES

UMA GRANDE PERDA

A diretoria da Associação Cardoso Fontes, traduzindo o sentimento de todos os seus associados, internados no Sanatório Cardoso Fontes, sente-se no dever de externar pùblicamente o seu pesar pelo afastamento do seu querido diretor, dr. Anibal de Gouvêa, verdadeiro apóstolo da ciência, que se fêz credor de tôda a classe bancária pelo muito que lhe têm dado, principalmente no campo da tisiologia, em que é autoridade máxima. Desbravador audaz, inovador esclarecido, cabem-lhe os louros de inúmeras vitórias obtidas no combate à tuberculose, entre as quais se destaca o cerebro toracico dos bancários, levado à efeito, por iniciativa sua, em 19[illegible]

O Sanatório Cardoso Fontes é, em grande parte, obra do seu devotamento e da sua ciência humanitária, que sabe consolar, amparar e curar. Cada doente se sentia prêso ao seu diretor por um poderoso laço magnético de afeto e compreensão, o que explica em grande parte o elevado índice de cura ali verificado durante a sua fecunda gestão.

Pode-se, pois, fàcilmente calcular o pesar de que se acham possuídas as várias dezenas de bancários internados no Sanatório Cardoso Fontes, desde que não mais viram ali a figura tão simpática do seu bonissimo diretor. Consola-os, porém, a esperança de que, nas novas funções para que foi designado, como justo prêmio ao seu saber e merecimentos, possa êle ser ainda mais útil à classe bancária, conseguindo realizar algumas das generosas idéias que a preocupam constantemente.

Que Deus o inspire e proteja, fazendo refluir sôbre sua cabeça as inúmeras bênçãos que tem espalhado, entre os sofredores, e não permita que tão belo apostolado sofra a menor solução de continuidade. São êsses os votos da Associação Cardoso Fontes.

TERRENOS

CAMPO GRANDE

CHÁCARAS: Cr$ 8.000,00, mensalidades Cr$ 153,00. LOTES: Cr$ 5.000,00, mensalidades Cr$ 95,00. Área mínima 1.500m2. À margem da Estrada Rio-São Paulo. Construção imediata. Facilitamos a entrada. Informações: RUA S. JOSÉ, 56 — 1.º — Sala 11 — Tel.: 22-0571. — GOMES

Instituto de Assistência e Pronto Socorro (Fundado em 1933)

Clínica geral — Clínica de crianças — Doenças das senhoras — Maternidade — Clínica de olhos, ouvidos, nariz e garganta — Clínica dentária — Enfermagem em geral — CONSULTAS: Cr$ 30,00 — Consultas Especializadas, Cr$ 50,00 — Consultas Hora Marcada, Cr$ 60,00

VISITAS MÉDICAS A DOMICÍLIO:

Perímetro Urbano	Cr$ 100,00
Perímetro Suburbano	Cr$ 150,00
Injeções musculares	Cr$ 2,00
Injeções na Veia	Cr$ 5,00
Pequenos Curativos	Cr$ 10,00

HORÁRIO DAS 8 ÀS 18 HORAS

Matriz: — Av. Marechal Floriano, 21 - 1º andar. Tel. 43-[illegible]
Catete — Rua Pedro Américo nº 29 · Telefone: 25-[illegible]
Madureira — Rua Maria Freitas nº 16-A Sob. · Tel. 29-[illegible]

As crianças gostam de

MARGARINA **Saude**

Para devolver as energias que as crianças dispendem nos folguedos e nos estudos, nada melhor que Margarina Saude! Saborosa para passar no pão e para o preparo de merendas, Margarina Saude é puríssima, saudável, muito rica em calorias. Margarina Saude é uma fonte constante de energia, vigor e disposição. Feita exclusivamente de gorduras vegetais refinadas e leite pasteurizado. Prepare hoje esta merenda para as crianças: pão com Margarina Saude... uma gostosura!

Sirva MARGARINA **Saude** para bem servir!

ANDERSON, CLAYTON & CIA. LTDA.

PARTIDAS DE LINHO

Lotes completos de puro linho belga, lotes imitação linho nacional, linho belgas em diferentes larguras, faqueiros de prata 90, em diversos desenhos, etc. CONFECÇÕES DE CAMISAS E PIJAMAS SOB MEDIDA. — Vendas à vista e a longo prazo. FAZEMOS DEMONSTRAÇÕES A DOMICILIO SEM COMPROMISSO. — Peçam informações a LOTHAR Herman & Cia. Ltda. — Av. Rio Branco, 106-108, 9º andar, Salas 907-8 — TELEFONE: 22-3158 — Remetemos para o interior qualquer mercadoria pelo reembôlso postal.

COMPANHIA CONSTRUTORA DA CASA PROPRIA

Não colecione recibos de aluguel

A Cia. Construtora da Casa Própria

CONSTROE SUA CASA A LONGO PRAZO

O grupo compor-se-á apenas de 100 candidatos com direito a consagração da CASA PRÓPRIA garantida. Distribuição mensal de crédito para construção.

A pagar pela inscrição	Valor das casas com ou sem terreno	Valor das prestações mensais: Antes de receber as chaves	Depois de receber as chaves
Cr$	Cr$	Cr$	Cr$
630,00	50.000,00	250,00	450,00
756,00	60.000,00	300,00	576,00
882,00	70.000,00	350,00	672,00
1.008,00	80 000,00	400,00	768,00
1.134,60	90.000,00	450,00	864,00
1.260,00	100.000,00	500,00	960,00
1.890,00	150.000,00	750,00	1.440,00

PRÉDIOS EM CONSTRUÇÃO

Rua João Ramariz, 334 — Ramos.
Rua Itaíba, 41 — Cavalcante.
Travessa Dilza Cunha, 20 — Niterói.

COMPANHIA CONSTRUTORA DA CASA PRÓPRIA
FUNDADA EM 1942
Av. Presidente Vargas, 417-A, 3º andar — Grupos 307 e 308
Fiscalizada pelo Govêrno Federal — Carta-Patente n. 162

Se V. quiser um molho

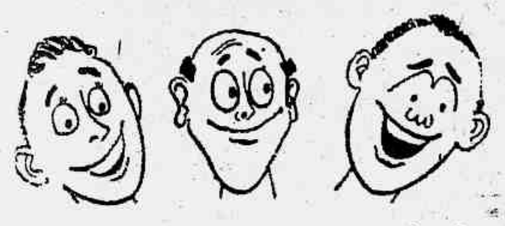

picante • excitante • estimulante

peça molho PI-KANTE Homewell em molho líquido, apimentado, dos fabricantes das famosas Maioneses e Molhos Chili Homewell

MÊS DE JULHO!
MÊS DE ANIVERSÁRIO!!
DO ARMAZEM DEODORO!

GRANDE BAIXA DE PREÇOS!!

Os mais lindos tecidos dos mais modernos padrões!

A PÊSO E A METRO!!

DIRETAMENTE DA FABRICA AO CONSUMIDOR!

VA HOJE MESMO AO

ARMAZEM DEODORO

E FAÇA UMA BOA COMPRA!

RUA COMANDANTE POSSOLO N.º 4 (Estação de Deodoro)

BOLETIM DA DIRETORIA DO PESSOAL DO EXÉRCITO

Apresentação e movimentação de oficiais — Permissões

Q. G. DO EXÉRCITO — CAPITAL FEDERAL, 20-6-1950

BOLETIM INTERNO Nº 139

Publico, para a devida execução, o seguinte:

APRESENTAÇÃO DE OFICIAIS

Apresentaram-se, ontem a esta Diretoria, pelos motivos abaixo, os seguintes oficiais.

ARMA DE ARTILHARIA:

MAJORES Junot Rebêlo Guimarães, do 7º G. A. Cav., por ter terminado os trabalhos junto à Missão Militar Brasileira, em Berlim e ter obtido permissão para entrar em férias relativas a 1949; Mosés Joppert Valim do Q. S. G., por ter sido transferido para o QSG e ficar adido a esta Diretoria aguardando classificação; Celso de Azevedo Daltro Santos, do NDB, por ter sido desligado da Escola de Paraquedistas e recolher-se à sua unidade;

SEGUNDOS TENENTES Valter Sales de Sousa, do REA, por ter sido classificado nessa unidade e recolher-se; Horácio Maciel Filho, do 1-2º R. A. A. Aé., por ter que embarcar a 21 do corrente e recolher-se à unidade.

ARMA DE CAVALARIA:

SEGUNDO TENENTE René Isidoro de Castro, do 3º R. C. por ter obtido 15 dias de dispensa como recompensa, de 19-6 a 4-7-1950.

ARMA DE ENGENHARIA:

TENENTE CORONEL Ladislau Neto de Azevedo, do 4º B. E., por ter vindo em férias a esta capital;

MAJORES Airton Pereira Tourinho, da C.M.R.-5, por ter sido classificado na Comissão Militar de Rádio nº 5 e entrado em trânsito a 17 do corrente. Adeniar dos Santos Pimentel, do 14º B. C., por ter sido classificado nessa unidade e entrado em trânsito; Délio Barbosa Leite da Comissão Militar Brasileira de Washington, por ter sido designado de adido a esta Diretoria e seguir destino;

SEGUNDOS TENENTES Hélio Pederneiras Taulois da 13ª Companhia de Transmissões, por término de dispensa dia 21 do corrente e regressar a sua unidade em São Gabriel; Gesner José Ferreira, da 11ª Companhia de Transmissões, por lhe terem sido concedidos pelo exmo. sr. ministro, mais oito dias em prorrogação de permanência neata capital, por motivo de saúde de pessoa de sua família.

ARMA DE INFANTARIA:

TENENTE CORONEL Jurandir Palma Cabral, da Reserva, por ter sido transferido para a reserva;

MAJORES Humberto Paolielo, adido ao 3º B. C., por ter vindo a esta capital a serviço do Batalhão; Mário Américo de Moura, do R. E. I. por ter ficado agregado nos têrmos do art. 86, letra a, do decreto-lei nº 9.698, de 2-9-1946, e ficar adido ao R.E.I;

CAPITÃES Fernando Xavier de Oliveira, da Escola de Transmissões do Exército, por ter sido classificado no Q. S. G. nomeado para aquela Escola e recolher-se; Hilnor Canguru Taulois de Mesquita, do Instituto Militar de Tecnologia, por seguir para Piquete autorizado pelo D. T. P. E., a serviço da E. T. E., junto à Fábrica Presidente Vargas;

PRIMEIROS TENENTES Hélio da Rocha Leão, do 1º Regimento de Infantaria, por ter sido transferido para a Escola Militar (QSP) e entrado em trânsito; Osmar dos Reis, do CPOR de Curitiba por haver terminado a licença para tratamento de saúde e ir a nova inspeção; Taunai Drumond Coelho Reis, do R.E.I., por ter chegado dos Estados Unidos da América, onde foi em tratamento;

SEGUNDOS TENENTES Audísio de Araújo, do 8GMG por haver terminado o trânsito em cujo gôzo se encontrava e apresentar-se pronto para o serviço; Joaquim Fernandes, do 16º Regimento de Infantaria, por término de dispensa e regressar a sua unidade; Edgar Martins da 1ª C. R., por haver terminado a licença para tratamento de saúde e ser inspecionado; Antônio Severo Servulo da Rocha, do 19º Regimento de Infantaria, por estar em oito dias de dispensa do serviço (de 17 a 24 do corrente).

APRESENTAÇÃO DE ASPIRANTE A OFICIAL

Apresentou-se, ontem, a esta Diretoria, o aspirante a oficial, da Arma de Artilharia, Creso Cardoso da Cunha Coimbra do 10º G. A. Cav. 75, por estar em gôzo de dispensa do serviço (de 20 a 28 do corrente).

MOVIMENTAÇÃO DE OFICIAIS

ARMA DE INFANTARIA

— Transfiro, por necessidade do serviço, do Quartel General da 7ª Região Militar para a 1ª D. R. da 24ª Circunscrição de Recrutamento, o 2º tenente do Q. A. O., Erico Paula Coelho.

— Transfiro, por necessidade do serviço, do Quadro Ordinário (2º Regimento de Infantaria) para o Quadro Suplementar Geral e nomeio para servir no Centro de Aperfeiçoamento e Especialização do Realengo o segundo tenente do Q. A. O., Antônio Parente da Silva.

— Transfiro, por necessidade do serviço, do Quadro Ordinário (12º Regimento de Infantaria) para o Quadro Suplementar Geral e nomeio para ajudante de ordens do exmo. sr. general de Divisão, Onofre Muniz Gomes de Lima, o capitão Aldenor da Silva Maia.

— Nomeio por necessidade do serviço, para servirem no Quartel General da 10ª Região Militar (Fiscal Administrativo) e (adjunto ajudante geral) os capitães Américo Carneiro da Rocha e José Carneiro Albuquerque Marannão.

— Os oficiais acima estão adidos àquele G. G.

— Transfiro, por necessidade do serviço, do Quadro Suplementar-Geral (excedente), para o Quadro Suplementar Privativo (onde será efetivado), o capitão Newton Batista Rodrigues, do C. A. E. R.

— Declara-se, para os devidos fins, que o oficial transferido da 2ª D. R. da 22ª Circunscrição de Recrutamento para a 6ª D. R. da 17ª Circunscrição de Recrutamento para a 6ª D. R. da 17ª Circunscrição de Recrutamento, em B. I. de 13-6-1950, desta Diretoria é 1º tenente e não como foi publicado.

ARMA DE CAVALARIA:

— Transfiro, por necessidade do serviço, da Coudelaria de Rincão, para a Escola Militar de Rezende (chefe do Departamento de Equitação), o capitão Jaime Costa Bica de Freitas.

— Exonero das funções de instrutor de Cavalaria que exerce no Centro de Preparação de Oficiais da Reserva do Rio de Janeiro, o primeiro tenente da Arma de Cavalaria, Hélio do Amaral Vasconcelos.

— Classifico, por necessidade do serviço, no 3º Regimento de Cavalaria, o 1º tenente Hélio do Amaral Vasconcelos, por ter sido exonerado das funções de instrutor que exercia no Centro de Preparação de Oficiais da Reserva do Rio de Janeiro.

ARMA DE ARTILHARIA:

— Retifico, por necessidade do serviço a classificação na Bia. de Comando do Grupo de Oeste, publicada em Boletim de 14-4-1950, desta Diretoria, do capitão de Artilharia Fernando Riff Correia Lima, como sendo no Quadro Suplementar Privativo, e nomeado para servir na A. D.16 (adjunto) e não como foi publicado.

PERMISSÕES

— Concedidas por esta Diretoria, para passarem parte dos períodos de trânsito:

OFICIAIS:

— Nesta capital, ao major da Arma de Cavalaria Ilcon de Cunha Cavalcante, transferido do Q. O. para o Q. S. G.;

— Em Pôrto Alegre, ao major de Engenharia João Guerreiro Brito, transferido para o 8º Batalhão de Engenharia.

PRAÇAS:

— Em Ponta Grossa, ao primeiro sargento João Augusto Rosiro, transferido para o 20º Regimento de Infantaria;

— Em Aracaju, ao segundo sargento Acácio de Aguiar Cruz, transferido para o 28º Batalhão de Caçadores;

— Nesta capital ao terceiro sargento José Wilson Pôrto Macedo, transferido para o Contingente da Z. M. Norte;

— Em Maceió, ao terceiro sargento José Alves Correia, transferido para o 20º Batalhão de Caçadores;

— Em Pôrto Alegre ao terceiro sargento Sebastião Cavalcante Bandeira de Melo, transferido para o 8º Regimento de Artilharia Montada.

(aa.) Otávio Monteiro Aché — General de Brigada — Diretor do Pessoal.

Confere com o original:

Selem Lopes de Oliveira — Coronel chefe de Gabinete.

Dra. Maria Luiza de Mello

CLINICA DE SENHORAS

Rua Senador Dantas, 118, sala 517 — Telefones — 42-4886 e Res. 25-2285.

Chuveiros elétricos

Automáticos, consumo 10 centavos, por banho, instalo em sua residência, a 600 cruzeiros e garantia de 5 anos. Peça pelo telefone: 30-4943 — Sr GIL.

Dr. Duarte Nunes

Doenças dos órgãos gênito-urinários em ambos os sexos — Hemorróidas e suas complicações. — Das 8 às 18 horas — Senador Dantas, 85, sob. — Telefone 23-6885.

Alfaiate Voronoff

Faz de terno velho, novo, virando pelo avêsso. Também conserta-se e reforma-se roupa, executa-se costumes de casimira e brim a feitio. Rua da Alfândega, 260. — Sobrado.

ARQUITETO

Cia. Construtora precisa para apresentação de projetos com prática de perspectivas em geral. Escrever para o n. 21.659 na portaria dêste jornal.

ELECTROLUX

Cr$ 1.950,00 — 2 anos de garantia

Enceradeiras, aspiradores e espanadores de Cêra. Acessório em geral. Av. Rio Branco, 40, 1.º sala 4. Telefone: 23-4942. Cruz & Miranda Ltda.

CASA MARCOS

OFERECE

Linhos — Tropicais — Casemiras Nacionais e estrangeiras, a preço sem competidores.

175 — Avenida Rio Branco — 175
(Em frente a Galeria Cruzeiro)

MEIAS NYLON

A CASA HERMAN está vendendo desde 25,00 — Rua Santana 227.

Dr. Paulo Veloso

OCULISTA

Doenças — Oculos — Operações. Carmo, 6 sala 607 — 3vs., 5as. sbs. As 17 horas — Fone: 42-4547

CABELO BEM PENTEADO

REALFIX

Realmente fixa melhor

ANTIGUIDADES

Compram-se pratarias, porcelanas, cristais, pinturas, fôlhas, martins, ôlhos para papéis e móveis de imaranda. Para-se o valor da antiguidade. Anglo-Americana Antiguidade Ltda. — Rua da Assembléia n. 73 Tel. 22-9664

...com SAL HEPÁTICA

SAL HEPÁTICA regulariza as funções gastro-intestinais e, usado em dose maior, age como laxativo.

anti-ácido de ação rápida

Para Você - O lucro do intermediário!

Super-CARIOCA - Novo modêlo INCA

É ACOMPANHADO DE:
1 PAR DE SOLAS-INTEIRAS DE COURO
1 PAR DE SALTOS DE BORRACHA

TUDO ISTO APENAS

$150

Em couro liso, fantasia. Todo forrado a couro. Côres: preto, marrom e havana. 38 a 44. Um calçado como êste, em qualquer sapataria da cidade, custa no mínimo Cr$ 250,00. Economize comprando diretamente da Fábrica Inca.

CALÇADOS Inca

PROCURE O PÔSTO DA FÁBRICA INCA MAIS PRÓXIMO DE SUA CASA:

Av. Pres. Vargas, 1023
R. do Teatro, 29
R. da Assembléia, 39
R. México, 114
Pr. da República, 237
R. 1.º de Março, 161
Av. Mal. Floriano, 235-E
R. Buenos Aires, 342
R. do Matoso, 24
R. Francisco Sá, 7, Copacabana
Pr. Condessa Paulo de Frontin, 44, Rio Comprido
R. Conde de Bomfim, 316
R. Carolina Machado, 424-B, Madureira
R. Lobo Junior, 2136, Penha-Circular
R. Augusto Vasconcelos, 9 A, Campo Grande
Av. Duque de Caxias, 10, Caxias

Entregas a domicílio.
tels. 43-6487 / 47-0202

REEMBOLSO POSTAL
PORTE GRÁTIS
Escreva para R. Barão do Bom Retiro, 1104-A
Rio de Janeiro

FARMACIAS DE PLANTÃO

Edital de plantão, hoje, as seguintes:

Alfândega	13	D. Romana	196
1º de Março	11	Arist. Caire	348
V. Rio Branco	31	B. Meier	20-I
L. da Carioca	10	Goiás	634
L. da Carioca	17	J. Botafogo	500
Carioca	88	J. dos Reis	820-I
Riachuelo	199-A	29 Outub.	5.625
Lavradio	147	29 Outub.	5.536-B
Lapa	18	29 Outub.	10.498
Frei Orlando	6	A. Carneiro	80
Catete	245	C. de Meio	396
Laranjeiras	168-B	Av. L. Ribeiro	9
M. Abrantes	213	Pça. Nações	16
G. Valdeiro	156	G. Maxwell	139
P. Botafogo	490	C. Morais	314-B
S. J. Batista	18	P. Progresso	40
M. Cantuária	106	A. Barcelos	584
J. Botanico	697	Montevidéo	524-B
A. Paiva	102-B	A. Navarro	538
Vol. Pátria	101	A. Cunha	14
Av. P. Isabel	48	Urano	968
Av. Cop.	309	João Rego	181
Av. Cop.	498-B	Romeiros	12
Av. Cop.	911-B	V. Magalh.	226-B
Av. Cop.	1.218	Bonfiglio	396-I
V. Pirajá	146	Aut. Clube	2.884
V. Pirajá	300-B	B. de Pina	1.306
V. Pirajá	388	B. Marcial	108
Frei Caneca	142	V. Carv.	1.806
J. Palmares	666	V. Carv.	52-B
N. Freitas	132	V. Carv.	29
Had. Lobo	106	Maria Passos	943
Had. Lobo	451	Maria Freitas	68
Catumbi	87	B. Verm.	1.238
Matoso	101	M. Rangel	865
M. e Barros	535	F. Marinho	45
S. L. Gonzaga	66	A. Rocha	616-B
Pirajá	43	Topázio	41
Gen. Gurjão	154	S. Portela	106-B
C. Leopoldo	541	Estr. Nazaré	396
C. Bonfim	252-B	Silva	52-B
C. Bonfim	299	T. Fragoso	4.115
S. F. Xavier	194	C. Benício	1.037
T. da Silva	849	N. Card.	1.426-B
Maxwell	388	C. Rangel	450-A
B. B. Ret.	1.878-B	Av. C. Vasc.	15
B. Mesquita	235	G. de Andrade	8
B. Mesquita	1.039	2 de Abril	5
F. Nunes	221	Divisória	92
24 de Maio	511	Correia Seara	55
C. Mayrink	374	C. Agostinho	17
Sousa Barros	655	Acauã	32
A. Bergamini	104	S. Camara	29
Adriano	97	A. Alberto	439
Aquidabã	335-B	Estr. Cacuia	865
B. B. Ret.	1.184-B	P. Freire	71

BANHO DE OURO E PRATA A FOGO

Qualquer objeto de metal, usado ou novo, como: pulseiras, relógios, broches, cigarreiras, medalhas, correntes, anéis, brincos, etc.

Serviço garantido.

Atende-se a domicílio

MOSCANA — 7 de Setembro, 197 — 1.º andar — Tel.: 23-1230

elimine o Ponto Fraco com o desodorante Typon

Rápido! Prático! Infalível!

SÃO LOURENÇO

Para a sua estação de águas em repouso reserve seus apousentos no PONTO CHIC HOTEL. Ambiente confortável e familiar incontestàvelmente é o mais próximo do Parque (informações pelo telefone 49, ou no Rio — 25-8172, com mme. Calzzane.

Piano Bechstein

Vende-se um luxuoso. Preço de ocasião. Facilita-se o pagamento. Rua da Assembléia, 51 3.º andar — Grupo 302

use em casa exija no barbeiro

Corretores (as) de terrenos - 15%

Para vender mil lotes, próximos a Niterói, ruas abertas, registrado no decreto-lei nº 58, lotes demarcados. 50 prestações sem juros. Preços populares. Tratar à rua da Carioca, 38 — 1º andar — Tel.: 42-2585. Aceitamos principiantes.

SANATORIO DA TIJUCA

RUA JOÃO ALFREDO, 25, 29 e 31 — TEL. 38-1180

Tratamento especializado das doenças NERVOSAS e CLÍNICA DE REPOUSO. — Pavilhões para ambos os sexos e de repouso, com assistência médica permanente. Direção: Dr. Nélson Pitta Martins — Corpo clínico: — Dr. Antônio Mattos Muniz — Dr. João Marafeli Filho — Dr. Albino Souza Vaz.

ESTAS GOTAS NASAIS DE DUPLO EFEITO DÃO

PROTEÇÃO DUPLA CONTRA OS RESFRIADOS!

DELICIOSO CONFORTO ao respirar será o seu, num instante, quando puser algumas gotas de Va-tro-nol em cada narina. Sem demora... em segundos!... a medicação especial do Va-tro-nol suaviza a irritação das mucosas, desobstrui o nariz entupido, permitindo que V. S. volte a respirar livremente, com uma sensação de frescura deliciosa!

E ALEM DISSO: Usada prontamente, a fórmula especial do Va-tro-nol estimula as mucosas nasais a repelir a infecção — e, assim, detem muitas vezes a evolução de um resfriado sério ou de uma gripe. Este duplo efeito do Va-tro-nol já foi ensaiado e deu provas eficazes em 17.353 casos clínicos, sob a direção superior de médicos!

VICK VA-TRO-NOL GOTAS NASAIS

"Diga-me, Doutor..."

Sempre evitei os antissépticos para minha higiene pessoal. Os que conheço são todos preparados de cheiro muito forte e que mancham a roupa. É verdade que há agora um novo antisséptico de cheiro agradável e que não mancha a roupa?"

Sim, agora existe o 'Espadol'. Êste moderno antisséptico é tão puro, tão suave e agradável — tão diferente da idéia que se faz geralmente de um germicida — que se poderia, a princípio, duvidar de sua eficácia. Na realidade, o 'Espadol' é várias vêzes mais eficiente que os antissépticos comuns, no combate aos germes, porém não é venenoso e não mancha. Com o seu cheiro agradável, é também um excelente desodorante. Largamente usado nos grandes hospitais e maternidades, para os mais graves casos cirúrgicos, é o 'Espadol' o melhor antisséptico para sua higiene íntima.

ESPADOL

(MARCA REGISTRADA)

O MODERNO ANTISSÉPTICO

Para receber um vidro de amostra do 'ESPADOL' mande o seu nome e endereço com Cr$ 2,00 em selos do correio (destinados à embalagem e porte postal) para

ATLANTIS (BRAZIL) LTD., DEPTO. DN-811, CAIXA POSTAL 992, RIO DE JANEIRO

CADOVITA
RAÇÕES PRENSADAS
Moinho Fluminense S. A.
Rio — 23-1820

DISCOS
A VISTA E PRESTAÇÕES
Gravações da RCA Victor — Continental — Odeon — Columbia — Capitol — Star
Gravações estrangeiras selecionadas
VENDA ESPECIAL PELO 1.º ANIVERSÁRIO DA SEÇÃO
BAZAR ANA NERI
R. ANA NERI 839. Tel. 48-9459

TOSSE, BRONQUITE OU CATARRO

AUTOMOBILISMO E TRÁFEGO

Aprenda a lidar com seu carro

Precauções com a gasolina

P. Duncan
(Engº de automóvel)

Quando se trabalha com gasolina, nunca é de mais sejam tomadas tôdas as providências contra possibilidades de incêndio. E' sabido que se trata de combustível dos mais inflamáveis; por isso, qualquer descuido pode dar motivo a acidente. O motorista geralmente abusa do uso da gasolina, quando executa a manutenção na limpeza de peças e para remover graxa das mãos. O tetra etilato de chumbo, substância venenosa que lhe é incorporada para aumentar o índice de octana, pode provocar intoxicação. E' preferível, pois, usar outros solventes mais adequados para êsses fins.

Se o serviço não prescindir absolutamente de seu uso, e recomendável que seja executado em recinto aberto, longe de centelhas elétricas e de fagulhas; muita gente é de opinião que gasolina não se inflama simplesmente com uma braza. Não é bom arriscar porquanto o que caracteriza o ponto de inflamação é a temperatura, e a gasolina contém frações cujo ponto de inflamação é bastante baixo. As centelhas podem provocar a combustão a quinze metros de distância, na gasolina! E', pois, perigoso largar a êsmo panos e pedaços de estopa que tenham sido embedidos em gasolina.

Quando há necessidade de verificar centelhas nas velas, deve-se estar seguro de que não há vapores combustíveis no ambiente, e que a centelha está sendo provocada a alguma distância do carburador. Por ocasião dos reabastecimentos, deve-se desligar o motor e abster completamente de fumar nas proximidades.

Há motoristas que costumam transportar gasolina de reserva em latas ou em vidros colocados no interior do automóvel. O aquecimento geralmente provoca fuga de vapores e, quando menos se espera, a chama de um fósforo passa para o recipiente.

Outro êrro comum consiste em fazer o motor funcionar em recinto fechado. Os produtos de escapamento contêm um gás incolor e muito venenoso: o monóxido de carbono. A pessoa não percebe quando está sendo envenenada e só começa a se sentir mal depois de adiantado estado de intoxicação. Nas garagens de edifícios de apartamentos e em outras de difícil arejamento, é preferível retirar o veículo e esperar, ao ar livre, que se complete o aquecimento do motor. Há ligeiro inconveniente para a máquina que fica obrigada a produzir esfôrço antes de estar aquecida, principalmente quando a saída é ingreme mas, é preferível enfrentá-la a ficar sujeito a envenenamento.

Durante o movimento, é possível que os gases de escapamento venham para o interior do carro, quando há vasamentos na tubulação. No fim da viagem, o motorista e os passageiros estão com dôr de cabeça e sentindo mal-estar, não só pelo monóxido de carbono, como pelos produtos oriundos do tetra etilato de chumbo, que foram aspirados. Nesses casos é preciso providenciar, quanto antes, o reparo da tubulação de escapamento.

Ainda pelos mesmos motivos, torna-se prudente desligar os motores quando os veículos estão aglomerados, durante as obstruções do trânsito. Os poucos segundos perdidos em colocá-los novamente a funcionar não prejudicarão ninguém, desde que se tenha coragem para enfrentar as buzinadas dos motoristas que estão atraz.

* * *

CORRESPONDENCIA — Sr. A. Paz — Rio. — Ficamos sensibilizados pela maneira elogiosa com que faz a consulta. O sr. procederá corretamente se observar as orientações do fabricante. Quando se trata de motores com grande capacidade no carter relativamente à potência, e ainda quando são equipados com filtro de óleo, os fabricantes aconselham prazo maior, para a substituição do lubrificante. Em lugar de têrmos dito "quase todos aconselham a substituição cada vez que são percorridos 1 600 quilômetros" seria preferível "muitos aconselham etc.". Desculpe-nos a falha.

União Beneficente dos Chauffeurs do Rio de Janeiro

Reconhecida de utilidade publica, por dec. n. 5.135, de 26-9-1934. Edificio próprio: rua Evaristo da Veiga n. 130, sobrado. Telefones: 42-4595 e 42-4703. Expediente todos os dias úteis, das 8 às 20 horas, exceto aos sábados, que é das 8 às 15 horas.

Quarta-feira, 21 de junho

DEPARTAMENTO JURIDICO — Horário: das 11h30m às 12h30m, todos os dias úteis. Advogados: drs. Renato Otávio Brito de Araújo — chefe do Gabinete; Francisco Mateus Ferreira, Edmundo de Almeida, Rêgo Filho, Afonso Silva Ferrão, Mário Borges Maciel, Hélio Pinheiro da Silva, Nelson do Nascimento Guedes e José de Ribamar Campello. Devem comparecer os seguintes senhores associados: Ascendino José de Freitas, à 16.ª Vara; João Batista Cabral, à 10z Vara.

DEPARTAMENTO MEDICO — Horário: dr. Braga Neto, das 8 às 9hs, todos os dias úteis; dr. Jorge de Lima, das 12 às 13hs, todos os dias úteis; dr. Domingos Sérvulo das 14 às 15hs., todos os dias úteis, exceto aos sábados; dr. Abias Vieira, das 19 às 20hs, todos os dias úteis, exceto aos sábados.

DEPARTAMENTO DENTARIO — Horario: dra. Leila Semi Maxnuk, às segundas quartas e sextas-feiras, das 8 às 11hs.; dra. Marina Maxnuk, das 13 às 16hs., às terças, quintas e sábados.

FISIOLOGISTA — Dr. Olimpio Gomes. Os srs. associados serão atendidos, mediante a apresentação da guia passada pela Secretaria, à rua México n.º 21, 3.º andar, sala 302, às terças, quintas e sábados das 17 às 19 horas.

DEPARTAMENTO DE ANALISES — Horário: dr. Silvio Rangel das 13 às 16hs. todos os dias úteis.

AMBULATÓRIO — Enfermeiro Sebastião Freitas da Silva — Horário das 9 às 12hs e das 15 às 20hs. todos os dias úteis, exceto aos sábados, que é das 9 às 12hs.

EMPRESTIMO INTERNO — Esta aberto o empréstimo interno, entre os associados, autorizado pela Assembléia Geral Extraordinária, para construção da nova sede. O empréstimo será pelo prazo de 15 anos, vencendo juros de 6 (seis) por cento ao ano. A quantia minima emprestada é de Cr$ 200,00 podendo, entretanto, o associado emprestar maior importância parceladamente ou de uma só vez. Para se conseguir o fim almejado, a União necessita da colaboração imprescindivel do prezado associado. Só assim, tornar-se-á realidade a construção da nova sede social, que é de vital importância para os destinos de nossa Sociedade. Compareça à sede social, obtenha tôdas as informações precisas e concorra com a valiosa parcela que destinar a êsse fim.

EM CASO DE DESASTRE O ASSOCIADO NÃO DEVE FUGIR — Deve parar o carro e prestar socorro à vitima. Todos sabem perfeitamente que ninguém mata seu semelhante por prazer, e em se tratando de acidente de trânsito, há sempre atenuantes de defesa, por isso não precisa fugir. Além da multa de Cr$ 200,00, de que trata o Código Nacional de Trânsito, provada a fuga do indiciado após praticado o acidente, a penalidade criminal lhe é aplicada com aumento. Cuidado com a velocidade e a falta de freios. São deveres dos associados parágrafo 2.º do artigo 9.º dos Estatutos: Comunicar pessoalmente, exceto quando préso ou acidentado, à Secretaria ou Delegação, qualquer incidente, por mais insignificante que lhe pareça, dentro do prazo de 24 horas, se o fato ocorrer dentro do perimetro social, e 72 horas, se fôr fora dêste perimetro, a fim de não perder o direito ao auxilio estatuido.

CARTEIRA DE IDENTIDADE PARA ASSOCIADO REMIDO — A Diretoria pede o comparecimento dos senhores associados remidos, a fim de adquirirem na Secretaria da União, a nova carteira de identidade, instituida para os sócios remidos.

AVISO — O associado deve sempre estar munido de sua carteira associativa e o recibo de quitação especialmente quando, em caso de acidente, necessitar de assistência judridica.

POSTA RESTANTE — Há cartas para os seguintes senhores associados: Antônio Gonçalves Thadeu, Aristides Silva, José Ferreira Louro.

Serviço do Trânsito

EXAME DE MOTORISTAS

PARA 22 DO CORRENTE, às 6h 45m: Antônio Pinto de Oliveira - Clóvis de Oliveira - Válter Sá Pereira de Melo - Sebastião Manuel Dias - Tavarino Trento de Carvalho - José Ourofino - José Santiago - Felinto da Rocha Cherem - Manuel Inácio Ferreira - Francisco Juvêncio da Câmara - Rubens Teixeira Barros - João Tavares da Silva - Moszko Mendel Plarner - Domingos Morais - Manuel Paulino da Costa - João Batista - Oséas dos Santos - Francisco Jonas Nascimento - José Nunes de Azevedo - Alfredo Pereira - Lêdo Araújo Melo - Raimundo Barreto Nunes - João Teixeira de Faria - Mário Martins Rouband - Eurico Giacóia da Costa - José Ramon Feijó - Tut Chai Yuan - José Magalhães - Valdemar Favraud - Clerne Rocha Curty.

PARA 22 DO CORRENTE, às 8h 15m: Manuel Gomes Nogueira - Alvaro Emilio Nunes - Ari Manuel da Silva - Francisco Antônio - Mário Alvês Ribeiro - Itamar de Melo Alves - Willy Kallay - Alfredo Rodrigues da Silva Filho - Antônio Júlio da Silva - Justino Vinhais Aguiar - Pedro Fernandes - João Breciani - Cláudio Mauro Nunes Franco - George Helal - Ranulfo Leite Alvarenga - Zélia Chame Helal - Evaristo Monteiro Bresson - Oscar Dátale - Lindberg Lima - Manuel Geraldo Dias - Ruhem de Farias Neves - Antônio da Silva - Jeval Nazaré - Rosaldo Gomes do Prado - Valdemar Januário de Azevedo - Manuel dos Santos Caravelas Filho - Durval Ferreira da Silva - Osvaldo Lage Salão - Paulo Nasser - Francisco Martins dos Reis.

PARA 22 DO CORRENTE às 9h 45m: Joaquim Alves de Oliveira - Abilio Pinto Carneiro - Jorge da Silva - Joaquim Dias Ruivo - Nélson Farias dos Santos - Arminda Lopes de Almeida - Benevenuto Rodrigues - Amaro Ferreira da Silva - Manuel Antas - Francisco de Paula Castro - João Correia Aguiar - Júlio Pelegrini Rocha - Mauro Gadret Neri Costa - Salma Bárbara Sahagoff - Manuel Ferreira Recalado - Silvio Lacerda Victor - Amaro Rodrigues - Armando Ramos - Manuel Cunha - João José Rosa - Euclides Joaquim de Almeida - Antônio Lopes Rodrigues - Ari dos Santos Mendes - José Rodrigues - Valdemar Marcilio - Wilson Barbosa - Saul Laudan - Panno Vicenzo - José Júlio Lopes de Abreu - Carlos da Rocha.

PARA 22 DO CORRENTE as 14h 45m: Armando Augusto Correia - José Tôrres Nobre - José Sêda - Nicanor Antônio da Conceição - Brecano Dias - Genésio Ribeiro Coelho - Válter da Silva Bastos - Hilário Borges Teixeira - Jaci Silva - Demildes Silva - Abilio José Marques - Faull Faria - Manuel Gomes Pereira - Sebastião de Almeida Alves - Ademar Tamioso - Francisco Antônio de Almeida - Francisco Domingos da Silva - Nilo Alves de Sousa - José Francisco André - Manuel Antônio Henrique - Joaquim José Alves - Orlando de Figueiredo - Américo Vieira Saudins - Antônio Funes Corpas - Verotildes Rodrigues de Almeida - Joceli Mendes Ribeiro - Liesi Erika Goyer - Raul Campos de Amoêdo - Clóvis de Almeida - Mauricio Jacó João Gazé.

INFRAÇÕES REGISTRADAS EM 6-6-50

ESTACIONAR EM LOCAL NÃO PERMITIDO: — 737 - 1931 - 5797 - 8484 9045 - 9087 - 10654 - 10783 - 11371 12673 - 12826 - 15264 - 15783 - 20764 23667 - 30374 - 32006 - 33244 - 35307 37230 - 39012 - 39650 - 42570 - 44734 51864 - 52491 - 101373 - 102418 - 102883 102917 - 105532 - 107768 - 108772 - 108821 108926 - 60501 - 60662 - 69530 - 69855 72185 - 74789 - 75115 - 75788 - 76760 6760 - 77085 - 77890 - 90614 - 603994 EXPPERIENC. 49 - M.G. 79593 - C.D. 389.

DESOBEDIENCIA AO SINAL: — 5459 6308 - 7364 - 7419 - 9602 - 11140 13748 - 14650 - 18801 - 18961 - 20829 32540 - 33787 - 38888 - 40373 - 40925 40976 - 41485 - 44943 - 47961 - 49362 49616 - 49759 - 50520 - 50982 - 51439 51566 - 102743 - 103311 - 104941 - 105494 105820 - 109523 - 80059 - 80868 - 80870 81588 - 81816 - 81818 - 81828 - 81928 63214 - 63835 - 64177 - 66089 - 70036 71404 - 72451 - 73129 - 73195 - 73230 73871 - 74112 - 75370 - 75495 - 77716 601291 - 601391 - 601986 - 602623 - 603627 603775 - Bonde 352052 - Aprendiza. 193 R.J. 38020.

CONTRA MÃO — 44988 - 81655 - 73647 79342 - 79468 - S. P. 84319.

FALTA DE TRANSFERENCIA DE LOCAL: — 9611 - 104824.

FORMAR FILA DUPLA: 63507 - 67847 70036 - 79443 - 602835.

FALTA DE MATRICULA: — 45193 106149 74520 - 602415 - M.G. 87677.

EXCESSO DE VELOCIDADE: — 46704 50021 - 52326 - 52772 - 80895 - 81219 81534 - 81581 - 81582 - 81637 - 81801

CONDUZIR CARGA: — 6884.

TRAFEGAR ENTRE MEIO FIO E O BONDE: — 36659 - 49552 - 52695.

PARAR NAS CURVAS OU CRUZAMENTOS: 3602 - 40976 - 44186 - 45689 - 81598 73722 - OF 89374.

DESUNIFORMIZADOS — 40261 - 44392 46117 - 49134 - 50027 - 50954 - 50971 50991 - 52008 - 52326 - 52695 - 52763 52772 - 81660 - 604045.

PLACA OCULTA: 16230 - 51686 - 81521 81598 602675.

PARAR DENTRO DA FAIXA: 37909 109710.

FALTA DE LUZ: — 43031 - 108449 110631 - 80911 - 81833 - R.J. 300004.

PARAR AFASTADO DO MEIO FIO: — 21399.

NÃO ACATAR AS ORDENS: — 15728 40261 - 41551 - 43031 - 43295 - 49630 50960 - 51716 - 52497 - 52630 - 80385 81030 - 81660 - 81845 - 601210.

CONTRA MÃO DE DIREÇÃO: — 5531 7106 - 7166 - 8588 - 20438 - 23738 32313 - 34512 - 37188 - 38322 - 39460 40110 - 41104 - 42382 - 44405 - 44969 102126 - 106489 - 106807 - 107493 - 80341 81229 - 63336 - 66215 - 66215 - S.P. 211782.

NÃO DIMINUIR A MARCHA: — 51852 81220.

FALTA DE PLACA — 13230 - 102799.

FAZER REBOQUE IRREGULAR: 79242

NÃO FAZER O SINAL REGULAMENTAR AO MUDAR DE DIREÇÃO: 13184 60028 - 600458 - 602115.

FALTA DE LICENÇA DO CORRENTE ANO: — R. J. 25059.

ANGARIAR PASSAGEIROS: — 52082

FALTA DE POLIDEZ — 40261.

FALTA DE EQUIPAMENTO: — 60087 60087 - 64116 - 65202 - 68341 - 68341 66503 - 68010 - 603659 - 68680 - 68788 70669 - 70804 - 72709 - 74265 - 76189 77017 - 600217 - 602038.

TRAFEGAR EM LOCAL PROIBIDO. — 11903 - 47252 - 47585 - 51242 - 105026 108555 - 62078 - 61347 - 61959 - 67467 68034 - 70053 - 70473 - 70744 - 74100 74251 - 76936 - 76412 - 76435 - 76562 77436 - 79178 - 600302 - 600336 - 600394 600813 - 600919 - 601030 - 600405 - 601779 601820 - 602544 - 602838 - 603332 - 603464 603702 - 604161 - OF 87114 - 90994.

INTERROMPER O TRANSITO: Bonde 1971 - 52168.

EXCESSO DE FUMAÇA: 1178 - 44328 45878 - 80055 - 80369 - 80371 - 80378 80382 - 80385 - 80815 - 80868 - 80918 81030 - 81588 - 81598 - 81803 - 81804 81811 - 81826 - 87840.

A São Judas Tadeu, por uma graça recebida.
JOSEFA

Pianos - Reformas
Técnico com 21 anos de prática, ex-gerente da maior casa do ramo, aceita qualquer serviço concernente à arte. Tem oficina própria e não aceita dinheiro em adiantamento. Orçamentos grátis. Tel.: 32-0036.

Brotoejas. Assaduras
POLVILHO ANTISSÉPTICO GRANADO
Frieiras Suores fétidos

Chácaras Cr$ 10.000,00 - Terrenos Cr$ 5.000,00
Em prestações mensais de 95,00 e 190,00 (Campo Grande). Visitas aos domingos, às 7h 30m sem compromisso. Plantas e demais informações à rua Visconde de Inhaúma, 107, 6.º an dar, tel.: 43-0512, e à noite tel.: 25-2441

INCORPORAÇÃO
RUA REAL GRANDEZA, 100
EDIFÍCIO 8 PAVIMENTOS
TODOS OS APARTAMENTOS INDIVIDUAIS
SALETA — AMPLO QUARTO — BANHEIRO COMPLETO E KITCHENETTE.
ÔTIMO EMPRÊGO DE CAPITAL P|RENDA
PREÇOS A PARTIR DE CR$ 85.000,00
FINANCIAMENTO DE 60%
PLANTAS E INFORMAÇÕES
IMOBILIÁRIA JIQUITÍ
Avenida Graça Aranha, 206 — 3º andar — Salas 312-313 —
Telefone: 22-5376

Um menino de 11 anos regerá, por música, a 5.ª Sinfonia de Beethoven!
A MAIOR SENSAÇÃO MUSICAL DE 1950
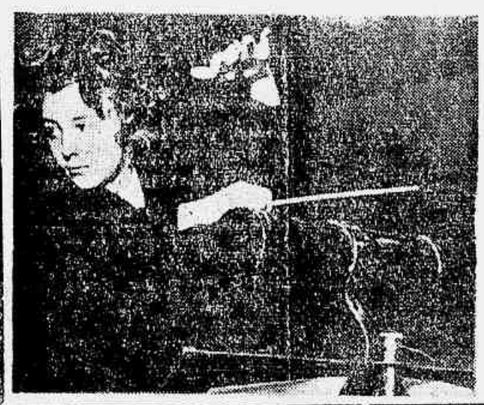
TEATRO MUNICIPAL
AMANHÃ, QUINTA-FEIRA, ÀS 21 HORAS
2.º CONCÊRTO SINFÔNICO DE
FERRUCCIO BURCO
que foi delirantemente aplaudido pelo público carioca, regerá a ORQUESTRA SINFONICA BRASILEIRA, com um novo programa:
BEETHOVEN: 5ª SINFONIA — ROSSINI: BARBEIRO DE SEVILHA (ABERTURA) — WAGNER: TANNHAUSER (ABERTURA) — BERLIOZ: DANAÇÃO DE FAUSTO — VERDI: I VESPRI SICILIANI — CARLOS GOMES: GUARANY (PROTOFONIA).
PREÇOS: — Poltronas, Cr$ 70,00 — Balcão nobre, Cr$ 60,00 — Balcões, Cr$ 40,00 — Galerias, Cr$ 30,00 — Frisas e Camarotes, Cr$ 350,00. (Sêlo à parte). BILHETES À VENDA NA BILHETERIA DO TEATRO.