O Matutino de Maior Tiragem da Capital da República

O TEMPO — Previsões até 2 h... de amanhã, no Distrito Federal: Tempo — Instável ... a bom ... nebulosidade. Temperatura — Est... Ventos — Do S ao E, moderados

TEMPERATURAS MAXIMAS E MINIMAS DE ONTEM: Universidade Rural, 25,6-18,1; Jardim Botânico, 24,0-18,6; Santa Cruz, 26,6-19,6; Ipanema, 24,8-20,4; Meier, 28,2-20,0; Pão de Açucar, 21,4-17,2; Penha, 24,6-17,5; Bangu, 26,0-19,2 e Praça Quinze, 23,7-20,1.

Diario de Noticias

Constituição, 11 — Tel.: 42-2910 (Rêde Interna)

Rio de Janeiro, Sexta-feira, 29 de Agôsto de 1952

Fundado em 1930 - Ano XXIII - N. 9.151

Propriedade da S. A. DIARIO DE NOTICIAS
O. R. Dantas, presidente; M. Gomes Moreira tesoureiro; Aurélio Silva, secretário.

ASSINATURAS:
Ano, Cr$ 120,00; Semestre, Cr$ 60,00; Trim., Cr$ 30,00

Rep. S. Paulo: W. Farinello - S. Bento, 220, 3º, T. 32-1512

ED. DE HOJE: 3 SEÇÕES, 18 PAGS. — Cr$ 1,00

Quer a Venezuela 44 mil km² do Brasil

Prepara o govêrno de Caracas uma reclamação a ser enviada ao nosso govêrno, reivindicando territórios que acredita lhe pertencerem

Essa questão será suscitada em virtude da descoberta das cabeceiras do rio Orenoco, que determina as fronteiras entre os dois países

CARACAS, 28 (U. P.) — Um porta-voz autorizado declarou que o govêrno da Venezuela está preparando uma reclamação, para ser enviada ao Brasil, sôbre uma zona de 44.000 quilômetros quadrados, que hoje faz parte do território brasileiro, porém que, devido à descoberta das cabeceiras do rio Orenoco, corresponde à Venezuela. Acrescentou que, em virtude do tratado de limites existentes entre ambos os países, a fronteira é determinada pelas nascentes do rio Orenoco, que nos mapas atuais aparecem mais ao norte do local onde as assinalou a recente expedição venezuelana dirigida pelo major Franz Risquez.

A demarcação atual situa as nascentes do Orenoco na fronteira entre o Estado venezuelano de Amazonas e o território brasileiro de Rio Branco.

Risquez, cuja expedição, de 54 homens, saiu em janeiro e chegou às nascentes do Orenoco a 27 de novembro de 1951, localizou as cabeceiras do rio em 2 graus, 58 minutos de latitude norte, e 63 graus e 15 minutos de longitude oeste.

O major Risquez trouxe dos Estados Unidos 500 mapas do Orenoco, dos quais não se tinha noticias na Venezuela. Alguns dêles datam do ano de 1500.

Muito antes de ter sido explorada a região selvática das nascentes do Orenoco, a Venezuela e o Brasil haviam concordado em fixar a linha limitrofe entre o Estado do Amazonas e o Território do Rio Branco, considerando todo o território venezuelano banhado pelas águas do Orenoco e seus tributários. Embora nunca tenha havido disputa fronteiriça entre os dois países, os mapas, devido à falta de informação, mostram o lugar do nascimento do rio Orenoco descoberto por Risquez como território brasileiro. Também aparece como território brasileiro um ponto ainda mais ao norte, o qual, no dia 28 de julho de 1931, a expedição chefiada pelo físico e explorador norte-americano Herbert Spencer Dickey considerou como a cabeceira do Amazonas.

Segundo as coordenadas geográficas de Dickey, a cabeceira do rio estava a 2 graus, 25 minutos e 30 segundos de latitude norte, e a 63 graus, 45 minutos e 31 segundos de longitude oeste.

NOTA DA REDAÇÃO DA U. P. — A área, que segundo informa a Venezuela pretende reclamar do Brasil, é superior às superfícies dos Estados de Sergipe, Espírito Santo, Rio de Janeiro e Distrito Federal.

PRESIDIRÁ O BRASIL O CONSELHO DE SEGURANÇA

NOVA YORK, Nações Unidas, 28 (AFP) — O sr. João Carlos Muniz, delegado do Brasil, assumirá, a partir de 1º de setembro próximo, a presidência do Conselho de Segurança. Conservará as funções de presidência durante todo o mês vindouro, de conformidade com as regras de rodízio, para o preenchimento dêsse cargo, segundo a ordem alfabética dos países membros.

Repressão ao contrabando de diamantes

«Será travada uma luta gigantesca através o mundo», anuncia a Associação Internacional de Lapidação

LONDRES, 28 (A. F. P.) — "Será travada uma luta gigantesca através o mundo para a repressão do contrabando de diamantes", anuncia nesta capital a Associação Internacional de Lapidação de Diamantes.

O govêrno norte-americano oferecerá aos informantes recompensas que atingirão a soma de cinquenta mil dólares ou corresponderão a vinte e cinco por cento dos diamantes apreendidos.

Reconhece a Associação que não será fácil a luta contra os contrabandistas, porque os mesmos pertencem a grupos organizados com extrema perfeição. Certos bandos de traficantes realizam operações internacionais por meio de lanchas rápidas equipadas com postos de rádio e de radar.

Sabe-se, por outro lado, que as autoridades norte-americanas estão extremamente desejosas de impedir a exportação de diamantes industriais, aos quais se atribui importância estratégica, para os países comunistas.

Disposta a Grã-Bretanha a um acôrdo com o Iran

Desde que as concessões não sejam unilaterais, na disputa petrolífera, o govêrno de Londres poderá transigir com Mossadegh

Talvez os entendimentos anglo-americanos em Teeran possam proporcionar bases para negociações amplas

LONDRES, 28 (de K. C. Thaler, da U. P.) — A Grã-Bretanha parece disposta a reduzir suas reclamações, pelas perdas sofridas no Iran, e a chegar a um acôrdo com o primeiro-ministro Mohamed Mossadegh, na disputa petrolífera, desde que as concessões não sejam unilaterais.

O ministro das Relações Exteriores Anthony Eden, que acaba de regressar de sua viagem de lua de mel a Portugal, interveio hoje nas gestões sôbre a questão do petróleo, para decidir se as conversações anglo-americanas de ontem, em Teeran, podem proporcionar bases para negociações amplas.

O govêrno britânico espera esclarecimentos de Teeran, os quais, se satisfatórios, podem resultar o envio de uma missão à capital iraniana, presidida por um ministro, para iniciar as negociações. Contudo, as esferas oficiais britânicas puseram-se em guarda contra a suposição de que está próximo um acôrdo, pois prevêm, ao que parece, um forte jô-de-empurra em Teeran.

O cenário para as novas gestões foi preparado ontem em Teeran quando o conselheiro da Embaixada britânica, George Middleton, acompanhado pelo embaixador americano, Loy Anderson, informou a Mossadegh das intenções da Grã Bretanha de reabrir as negociações para resolver definitivamente o problema do petróleo, se se pudessem criar bases aceitáveis para tais gestões.

A Grã Bretanha e os Estados Unidos, trabalhando conjuntamente, vincularam a questão da ajuda pecuniária ao Iran como solução ao problema do petróleo, e essa ajuda prestada sem tardança tão logo se chegue a um acôrdo.

Informou-se nesta capital que os Estados Unidos fizeram saber a Mossadegh que tão logo volte o Iran a produzir petróleo, tomará medidas sôbre o projetado empréstimo de 25 milhões de dólares ao Iran, com perspectivas de lhe fornecer maior ajuda, se necessária. Os Estados Unidos consideram que é importante uma ajuda rápida em vista da situação econômica do Iran, que é cada vez mais difícil, e do problema político, cuja crise poderia preparar o caminho para um golpe comunista. Entretanto, as esferas britânicas guardam silêncio quanto ao desenvolvimento das gestões no Iran, que classificara como «preliminares». Não obstante, tem havido versões não confirmadas de que a Grã Bretanha está disposta a renunciar à sua exigência de que a indústria petrolífera do Iran prossiga sendo dirigida por técnicos britânicos.

Nada que comprometesse

WASHINGTON, 28 (AFP) — Crivado de perguntas sôbre as discussões em Teeran, acêrca do caso do petróleo, o porta-voz do Departamento de Estado, não querendo visivelmente dizer nada que pudesse prejudicar as negociações em curso, declarou que não possuia, no momento, nenhuma informação.

O porta-voz declarou, em seguida, em têrmos gerais, qual era a atitude do Departamento em relação às companhias petrolíferas americanas, que concluem acordos no estrangeiro, sem dar nenhum esclarecimento sôbre a missão do sr. Alton Jones, diretor da firma americana «Cities Service», que conferencia atualmente com as autoridades iranianas.

Referindo-se às atividades das companhias petrolíferas americanas, o porta-voz declarou: «Seguimos sempre, de perto, as atividades de nossas companhias no estrangeiro. De vez em quando, as companhias petrolíferas americanas dão-nos ciência de seus contratos estrangeiros. O Departamento de Estado está, portanto, informado sôbre as atividades estrangeiras das principais companhias americanas. O Departamento de Estado procura sempre estimular uma livre concorrência comercial e encorajar novas companhias a participar do desenvolvimento da indústria petrolífera no Oriente Médio e outras regiões... De vez em quando, o Departamento de Estado avisa certas companhias de que aprova ou desaprova esta ou aquela linha de conduta, no quadro do interêsse dos Estados Unidos, compreendido num plano de conjunto».

CARROS JAPONESES MONTADOS NO BRASIL

TÓQUIO, 28 (U. P.) — A «Toyota Automobile Company» anunciou os seus planos tendentes a invadir o mercado da América do Sul, com uma oficina de montagem a ser instalada em São Paulo, Brasil.

A referida Companhia, que produz carros de passageiros e caminhões, indicou que a oficina de São Paulo concentrará os seus esforços na montagem de caminhões e ônibus.

Nakae Toyota, diretor da Companhia, disse haver completado no Brasil as disposições necessárias para a instalação da oficina, a qual poderá montar e conservar 600 unidades por mês.

Firmas estrangeiras têm instalado oficinas de montagem no Japão, mas esta é a primeira vez que uma firma japonesa aplica o plano no sentido inverso, salvo o embarque de 100 carros para o Brasil nos primeiros três meses do ano corrente.

As vendas japonesas para a América do Sul desde a segunda guerra mundial têm sido quase nulas.

PLANO TERRORISTA DESCOBERTO NA BOLÍVIA

PERON VISITA «LA PRENSA» — Pela primeira vez desde que o maior jornal argentino foi desapropriado, o presidente Peron visita «La Prensa», de Buenos Aires. Da esquerda para a direita, o secretário da Confederação Geral do Trabalho, José Espejo; Peron; dois membros da Junta de Administração de «La Prensa», Isaias Santin e Florêncio Soto, ambos da CGT; e outra pessoa não identificada. (Foto U. P.).

Destinava-se a eliminar os principais dirigentes do govêrno, segundo um comunicado distribuído pela chefia de Polícia

Prêsos, em consequência, vários « inimigos do povo» — Mobilizados imediatamente, os quadros da Revolução Nacional

LA PAZ, 28 (U. P.) — A polícia boliviana informou que há vários detidos políticos, em consequência do frustrado «plano terrorista destinado a eliminar os principais dirigentes do govêrno». Entre os detidos figuram Alberto Mariaca Pando, gerente da Patino Mines, Cláudio Sanjines, ex-reitor da Universidade da Bolivia, e Pastor Barrera, secretário da mesma Universidade. Acrescenta a dita informação que se encontra ferido o motorista da secretaria particular da presidência da República, que foi atingido quando conduzia o secretário José Fellman.

O comunicado da Chefia de Polícia diz que na madrugada de hoje foram detidos vários «inimigos do povo que, para restaurar o poder e os privilégios perdidos pela oligarquia, se dedicavam à compra de armamentos com a ajuda econômica de grandes emprêsas mineradoras e a elaborar um plano terrorista para eliminar os principais dirigentes do Govêrno Popular. Esta noite, minutos após a meia-noite, êsse plano foi iniciado quando uma rajada de metralhadora leve, disparada contra o automóvel que conduzia ao seu domicilio o secretário particular da Presidência da República, feriu em ambas as pernas o motorista Luis Ortuno, o qual foi medicado no Sanatório La Paz. A mobilização imediata dos quadros da Revolução Nacional frustrou a continuação do plano terrorista, servindo para demonstrar a não resignada oligarquia que os vencedores de abril acham-se alertas e firmemente unidos em tôrno do Poder Revolucionário. As fôrças de carabineiros da polícia, cumprindo seu dever de manter a ordem e a tranquilidade interna do país, acham-se mobilizadas para reprimir com a máxima energia tôda alteração da ordem que se produza, e, se necessário, defenderão novamente os postulados da Revolução Nacional juntamente com o povo».

Semearam a destruição sôbre vasta área da Coréia do Norte

Durante 48 horas, aviões aliados efetuaram incessantes ataques a centros de abastecimento e instalações elétricas dos comunistas

Desde a linha de batalha até o rio Yalu — Não foi encontrado um só caça «Mig-15» vermelho

TÓQUIO, 29 sexta-feira (U. P.) — Aviões aliados semearam a destruição sôbre uma vasta zona da Coréia do Norte, durante as 48 horas que terminaram ontem, quinta-feira, quando efetuaram incessantes ataques, com tôdas as espécies de bombas, a centros de abastecimento e instalações elétricas dos comunistas. As esquadrilhas aliadas voaram sôbre território vermelho desde a linha de batalha até o rio Yalu, no norte, para metralhar tropas comunistas e impedir a articulação dos esforços vermelhos, para reparar os danos causados por bombardeios anteriores.

A fôrça aérea aliada, composta de bombardeiros de vários tipos e caças a jacto, tornou-se senhora do espaço sôbre a Coreia do Norte, pois pelo sexto dia consecutivo não encontrou um só caça comunista Mig-15 que pudesse dificultar-lhe a ação. Aviões da infantaria naval aliada atacaram a zona próxima a Sibon, ao norte da frente de batalha, onde destruiram dois depósitos de materiais diversos. Grandes explosões e numerosos incêndios provaram a eficácia dos ataques.

Outros aparelhos aliados concentraram sua atividade sôbre depósitos de combustíveis próximo de Haeju, sôbre o Paralelo 38. Por sua vez, duzentos e vinte e dois aparelhos dos porta-aviões norte-americanos «Boer», «Princeton» e «Essed» atacaram quarta-feira duas represas para a produção de energia hidrelétrica. Devido ao fumo produzido pelos bombardeios e ao nutrido e certeiro fogo antiaéreo vermelho, ainda não se pôde ter uma idéia precisa do vulto dos danos causados. As represas atacadas foram as de Chosen-1 e Chosen-II, no nordeste da Coréia.

Super-fortalezas voadoras B-29 atacaram com êxito depósitos de materiais em Sopo, ao norte de Pyongyang.

Em terra, não houve pràticamente ações de importância. Registraram-se atividades de patrulhas e alguns choques entre as mesmas.

Levantou «firme protesto»

MUNSAN, 28 (A. F. P.) — O general Nam Il entregou hoje, ao general Harrison, durante a reunião de oficiais de ligação, uma carta na qual levanta «um firme protesto» contra o fato de 5 prisioneiros de guerra comunistas terem sido mortos e 64 ficado feridos, nos recentes acontecimentos verificados em campos de prisioneiros de guerra, êste mês.

Além disso, o general Nam Il pediu ao comandante das Nações Unidas para fornecer «um relato detalhado de cada um desses incidentes».

Por seu lado, a emissora de Pyong Yang anunciou, hoje, que na reunião plenária de ontem, o general Nam Il havia declarado ao general Harrison que o comando das Nações Unidas «era inteiramente responsável» por todos os incidentes, durante os quais prisioneiros de guerra haviam sido mortos ou feridos.

Orçamento militar de 100 biliões de dólares

«Modesto emprêgo de capital», declara o secretário da Marinha dos Estados Unidos

NOVA YORK, 28 (AFP) — O secretário da Marinha, sr. Dan A. Kimball, frisou, hoje, que os Estados Unidos tinham aumentado seu orçamento militar em 100 biliões de dólares, mais ou menos, durante os 20 últimos anos.

O sr. Kimball, que se dirigia ao congresso da «American Legion», acrescentou: «Penso que isso é um modesto emprêgo de capital, de garantia nacional, para o país mais rico do mundo».

O secretário da Marinha, em seguida, insistiu junto aos ex-combatentes, para que dessem seu apoio ao govêrno, em seus esforços para reconstruir o sistema de defesa do ocidente.

LLERAS CAMARGO VEM AO BRASIL

WASHINGTON, 28 (AFP) — Anuncia-se na sede da Organização Econômica da América Latina (OEA) que o secretário geral, sr. Alberto Lleras Camargo, deixará esta capital a 9 de setembro próximo, com destino ao Brasil, onde pronunciará uma série de conferências sôbre as atividades da organização interamericana.

Reforma agrária no Egito

CAIRO, 28 (A. F. P.) — Um Conselho de ministros, realizado hoje sob a presidência de Ali Maher, decidiu adiar o exame definitivo da reforma agrária, para o dia 3 de setembro, depois da grande festa muçulmana do Bairam.

O projeto de lei foi distribuído aos ministros, para que os mesmos tivessem tempo de estudá-lo e pudessem formular tôdas as observações úteis no transcurso da próxima reunião.

Dissolvida a Câmara dos Deputados do Japão

Fixada para o dia 1.º de outubro a realização de eleições gerais para a recomposição do poder legislativo

TÓQUIO, 28 (De Pierre Durel, da France Press) — O govêrno japonês dissolveu a Câmara Baixa e determinou a realização de eleições gerais fixadas para o dia primeiro de outubro. Tais fatos eram esperados desde várias semanas, mas não deixaram de criar o efeito da surprêsa, segundo opinião dos observadores.

Shigeru Yoshida, presidente do Partido Liberal, está no poder desde 16 de fevereiro de 1949 e dispunha na Câmara Baixa de esmagadora maioria: 285 dos seus 466 votos. A oposição abrangia 67 progressistas, 30 socialistas de direita, 16 socialistas de esquerda e 22 comunistas, sendo composto o restante de representantes de pequenos partidos sem grande influência politica. O Partido Liberal fazia o papel de Gulliver entre os liliputianos. Shigeru Yoshida ocupou três vêzes a presidência do Conselho após o fim da guerra.

Tomando a decisão de dissolver a Câmara dos Deputados, Yoshida, segundo os observadores, procuraria sobretudo lançar a confusão, não sòmente nas fileiras da oposição, mas igualmente entre os seus adversários, no seio do seu próprio partido. Êstes últimos estão reunidos em tôrno de Ichiro Hayatoma, que, expurgado em 1946, havia passado as rédeas do partido a Shigeru Yoshida. Pouco depois de «desembaraçado», Hayatoma era atingido por uma paralisia parcial. Recentemente, Hayatoma havia manifestado o desejo de reassumir a direção do Partido Liberal, chocando-se com a repugnância de Yoshida em lhe ceder o lugar.

Dois motivos principais

TÓQUIO, 28 (A. F. P.) — A dissolução da Câmara japonesa decidida pelo primeiro ministro Yoshida, ocorre num momento em que o Japão, no plano da economia, sente dificuldades por dois motivos principais, um de ordem geral e

(Conclui na 4.ª pág., 1.ª coluna)

TOCARÃO NO RIO OS DOIS NAVIOS DE GUERRA

PARIS, 28 (A. F. P.) — O cruzador-escola «Jeanne d'Arc», acompanhado pelo navio escolta «La Grandiere», zarpará de Brest no dia 9 de setembro próximo, a fim de realizar o seu cruzeiro anual, que durará sete meses.

Nessa viagem os dois navios farão escala particularmente no Rio de Janeiro, em Montevidéo e Buenos Aires. O regresso a Brest está previsto para o dia 2 de abril de 1953.

PENÚRIA DE MOEDAS FORTES NO BRASIL

Diz o jornal parisiense «Le Monde» que se agrava regularmente a crise comercial de nosso país

É a França o único mercado internacional onde o Brasil dispõe de uma margem de compras — Os outros estão pràticamente fechados

PARIS, 28 (A. F. P.) — Num artigo datado de São Paulo, intitulado «Penúria de dólares, libras esterlinas e marcos no Brasil», o jornal «Le Monde» escreve, principalmente: «A crise comercial, na qual se debate o Brasil, se agrava regularmente. A penúria de dólares, veio, juntar-se a de tôdas as moedas européias, exceção feita do franco. Atualmente, os débitos se elevam a 200 milhões de dólares para com os Estados Unidos, 65 milhões de dólares para com a Alemanha, 45 milhões para com a Grã-Bretanha e cêrca de cinquenta milhões para com os outros credores de menor importância. Sabe-se que fracassaram, até agora, as tentativas do Brasil para reduzir seu deficit. O empréstimo de 200 milhões de dólares, esperado do Banco de Importação e Exportação, não será concedido, antes de terem sido resolvidas certas questões vitais para os Estados Unidos, como o estatuto do repatriamento dos lucros dos capitais estrangeiros e a criação de um mercado livre de câmbios. Com a República de Bonn, estão em curso várias negociações. Espera-se, no Rio, três técnicos alemães, em questões têxteis, que devem realizar a compra de 80 mil ou 100 mil toneladas de algodão. Mas o algodão paulista super-avaliado pelas intervenções governamentais e pela cotação artificial do cruzeiro, se mantém a 40% acima das cotações mundiais e telegramas de Bremen e Hamburgo parecem hoje indicar que as fábricas alemãs se opõem formalmente à compra do algodão por êsse preço, mesmo que essa operação devesse permitir o reinicio geral do intercâmbio entre os dois países.

A França é o único país em que o Brasil dispõe ainda de uma margem de compras. O fornecimento de locomotivas francesas para Minas Gerais; de correntes para trator; os contactos de Schneider com os meios metalúrgicos, a produção de superfosfatos nas usinas Kuhlmann, de São Paulo, o empréstimo de 400 milhões de francos e um Estado brasileiro, parecem indicar que os dois países estão, finalmente, decididos a assegurar seu intercâmbio sôbre valores sólidos.

A posição de declinio em que se viram, por um instante, os exportadores americanos nas praças da América Latina, beneficiou os vendedores alemães. Seu preparo e o verdadeiro «dumping» que por vêzes praticam permitiram-lhes realizar progressos consideráveis. Na Argentina, sôbre 41 milhões de dólares de licenças de importação destinadas à compra de material agrícola, mais de 21 milhões foram destinados à Alemanha Federal. Mas à fôrça de oferecer facilidades de crédito, os bancos alemães suportam, hoje, uma dívida brasileira de 65 milhões de dólares. Por isso, foram interrompidos os fornecimentos alemães. Sòmente a França se encontra atualmente em condições de abastecer o Brasil em bens de equipamento essenciais».

PARTIU-SE AO MEIO — Colidindo com o petroleiro norueguês «Bjorgholm» no Canal da Mancha, o cargueiro norte-americano «Western Farmer» partiu-se ao meio. Ao alto, a pôpa do cargueiro sinistrado sendo rebocada para Calais, e, em baixo, a prôa desaparece nas águas, depois da colisão. (Fotos U.P.).

CÂMBIO PARA A IMPORTAÇÃO DE CAFÉ BRASILEIRO

BUENOS AIRES, 28 (A. F. P.) — O Banco Central da Argentina resolveu considerar a outorga de permissões de câmbio, no mercado oficial, para importar café de origem brasileira.

OLHOS — Dr. Gervais

DOENÇAS E OPERAÇÕES
Rua Gonçalves Dias, 30, 6.º andar, telefone 22-7963.

BANCO MOSCOSO-CASTRO S.A.
RUA DA ALFÂNDEGA, 51

IMPORTARÁ A COFAP MIL TONELADAS DE BANHA ARGENTINA

LOTERIA

Joel Silveira

Voltemos ao assunto da última concorrência para a exploração da Loteria — concorrência ganha por um, mas entregue a outro. Foi uma história de «gangsters», o que, de resto, assenta tão bem à natureza do negócio. «Sabemos que você ganhou; sabemos também que a sua foi uma vitória líquida. Mas entre ganhar e levar, vai um abismo. E a única maneira de você acabar com o abismo, é enchê-lo com 30 milhões de cruzeiros». O vencedor da concorrência reagiu. Deram-lhe um prazo para «pensar melhor» e voltar às boas. Diàriamente, como nos filmes do gênero, certamente alguém lhe telefonava para a casa ou o escritório: «E então, concorda?». Mas o homem estava decidido a não recuar, a reagir contra o assalto — e assim se manteve até que se esgotaram o prazo dado e a paciência dos vilões. E a montanha de ouro passou para as mãos de outro, mais complacente e compreensivo.

* * *

Estou insistindo em repisar o assunto porque êle sempre estêve aqui neste canto de página: fui, creio, dos jornalistas que mais insistentemente trataram da questão quando ela estava na berlinda do dia. Hoje, como ontem, não defendo interêsse pessoal de ninguém, mas denuncio apenas o fato como dos episódios mais imorais de nossa crônica político-negocista. E hoje, como ontem, repiso uma tese que julgo certa: a de que o negócio da Loteria deve ser explorado não por particulares, por mais idôneos que êles sejam, mas pelo Estado. E' negócio de lucro certo, de despesas mínimas e manutenção fácil — uma fábrica de fazer dinheiro, em suma, que, oficializada, poderia caldear para os cofres públicos rendas semanais fabulosas, iguais a essas que tôdas as quartas e todos os sábados vão engordar a já gordíssima burra do concessionário privilegiado, a quem os fados fizeram um dos primos mais felicíssimos da República.

EDIFICAÇÃO DE CONJUNTOS RESIDENCIAIS MODESTOS

Em face da impossibilidade de redução dos aluguéis das casas pertencentes aos Institutos propõe o DNPS outras soluções — Aprovadas pelo chefe do Govêrno as novas sugestões

O presidente da República determinou, há tempos, ao Departamento Nacional da Previdência Social que estudasse a possibilidade de reduzir os aluguéis das casas dos Institutos de aposentadoria e pensões ocupadas por segurados dessas entidades de assistência social. Agora, em exposição de motivos dirigida ao chefe do Govêrno, o ministro do Trabalho acaba de apresentar os resultados a que chegou aquele Departamento sôbre a determinação governamental.

AS CONCLUSÕES DO D.N.P.S.

Após relatar a situação de cada um dos Institutos, muitos dos quais estão impossibilitados de promover qualquer redução enquanto que outros continuam examinando o assunto, o sr. Segadas Viana acentua: O expôsto nos faz acreditar na dificuldade de se atingir o fim colimado, visto que baixar, em proveito de uma restrita minoria, a taxa de rentabilidade, já mínima, fixada segundo cálculos atuariais importaria o comprometimento do equilíbrio econômico financeiro do arcabouço do sistema previdenciário isto não significa, entretanto, que a matéria não comporte o exame individual de casos concretos, em busca, dentro da política inversionista de cada instituição e em face da rentabilidade média auferida, de possibilidades práticas de uma diminuição de valores, em proveito dos locatários e sem prejuízo da segurança do investimento».

SOLUÇAO INDICADA PELO CHEFE DO GOVÊRNO

O despacho do presidente da República está vasado nos seguintes têrmos:

— «Aprovado.

São recomendáveis as providências sugeridas nos itens 7 e 8 desta Exposição.

A finalidade das instituições de previdência se disvirtua quando se desbaratam as suas reservas em altos negócios ou se procura tão sòmente melhorar a situação dos próprios funcionários, esquecendo-se dos segurados propriamente ditos, que são os empregados, para cujo amparo foram criadas.

Deve ser estudada a possibilidade de reduzir os aluguéis dos imóveis locados pelos I. A. P. aos próprios segurados, a uma base mínima, estritamente necessária a remunerar o capital realmente empregado, isto é, calculada uma renda, por exemplo de 9%, sôbre o valor histórico do imóvel.

Para compensar êsse juro mínimo, na rentabilidade das reservas, deverá ser considerada a possibilidade de aumentar, até 12% se necessário, os juros para financiamentos a emprêsas ou terceiros, elaborando-se nesta base os planos para aplicação de reservas.

Ademais, parece medida aconselhável a venda dos imóveis destinados a locação e que não comportem redução de aluguel a níveis compatíveis com os recursos dos segurados locatários. Nestes casos, o produto da venda seria empregado na construção de conjuntos mais econômicos e, portanto, de locação mais módica».

As providências a que se referem os itens 7 e 8 da exposição de motivos, citados pelo presidente da República em seu despacho são as seguintes: edificação imediata de conjuntos residenciais de padrão bem mais modesto, como utilização provisória da significativa reserva territorial que os institutos detêm em seu poder nos principais centros demográficos do país, mediante a ingerência direta do Estado, que proporcionaria os recursos financeiros indispensáveis, saldando parte de sua dívida para com a previdência social; e, segundo o item 8, novo exame do assunto pelos Institutos, tendo em vista a possibilidade da elevação da taxa de juros de empréstimos a não associados, especialmente nos casos financeiros, como compensação a uma redução nos aluguéis de prédios a segurados».

REEXAME DO PREÇO DA ENERGIA NA ZONA DA MATA

Determina o ministro da Agricultura a realização de novos estudos sôbre o assunto

O ministro da Viação recebeu, em seu gabinete, no Ministério da Agricultura, uma comissão de representantes das classes produtoras de vários municípios mineiros, da Zona da Mata, que lhe solicitaram a revogação da portaria que determinou novos preços para a energia fornecida pela Companhia Fôrça e Luz Cataguazes Leopoldina.

Nessa oportunidade, os representantes da Zona da Mata fizeram entrega àquele ministro de um memorial contendo a solicitação dos moradores dos 25 municípios abrangidos pelas novas tarifas de preços. Expuseram ainda que os aumentos obtidos pela emprêsa fornecedora de energia, a título de atender a elevação dos salários dos seus empregados, está muito acima das reais necessidades.

Considerando o que lhe foi transmitido, a elevação dos preços e consequente encarecimento para o custo de vida local, determinou o ministro da Agricultura que fôsse reexaminada a referida portaria, para posterior deliberação.

Entregará o IAPETC a seus associados mais dois edifícios de apartamentos

Outros conjuntos residenciais também serão inaugurados — Programa comemorativo do 14.º aniversário dessa autarquia

O IAPETC realizará amanhã, sábado, a parte de inaugurações constante de seu programa comemorativo do 14.º aniversário de fundação, que fôra transferido sine-die em consequência do falecimento do saudoso governador Agamenon Magalhães.

A história do pequeno Instituto da Estiva, que se transformou num dos maiores órgãos de previdência social, merece rápido retrospecto. O advento da era trabalhista no Brasil lutava, ainda, com a incompreensão e a descrença de patrões e empregados, quando, em maio de 1935, o ministro do Trabalho, dr. Agamenon Magalhães, seguindo as diretrizes previdenciárias, traçadas pelo presidente Getúlio Vargas, encarregou o então mais jovem dos procuradores do Departamento Nacional do Trabalho, dr. Helvécio Xavier Lopes, de organizar a Caixa de Aposentadoria e Pensões para os Trabalhadores em Trapiches e Armazens de Café criada pelo decreto n. 27.274 de 22 de maio de 1934. Começava a surgir o atual IAPETC, transformado hoje num dos principais institutos de previdência social. Instalou-se a Caixa num prédio velho da rua Visconde de Inhaúma. Tudo era pobre e difícil. Os móveis foram doados pela própria administração. Ao término do primeiro exercício a arrecadação não ia além de 500 contos e o número de associados não ultrapassava de 10.000. Da faina árdua e do sucesso obtido no desenvolvimento do novel instituto diz bem o decreto-lei n. 651 de 26 de agôsto de 1938, que transformava a Caixinha dos Trapicheiros no Instituto de Aposentadoria e Pensões dos Empregados em Transportes e Cargas, cuja arrecadação se aproxima, hoje, de oitocentos milhões de cruzeiros, reunindo a autarquia cerca de 300 mil associados e possuindo uma das mais importantes rêdes hospitalares em todo o país.

O sr. Cecílio Marques, atual presidente do IAPETC, declarou em seu discurso de posse do Ministério do Trabalho, que, de acôrdo com as recomendações do sr presidente da República, era um dos pontos fundamentais de sua administração descentralizar os serviços de recolhimento de contribuições, do pagamento de benefícios, de assistência médica e intensificar a construção de casas para os segurados. Em menos de 4 meses de exercício na presidência da autarquia, o sr. Cecílio Marques cumpre, assim, a sua promessa, inaugurando a Agência de Ramos, destinada a atender todos os segurados residentes nos subúrbios da Leopoldina. Dessa forma, os numerosos contribuintes moradores naquela localidade, que se deslocavam até a Delegacia Regional do Distrito Federal, na Avenida Venezuela, vão ser atendidos nas proximidades de suas residências desafogando-se, assim, os serviços da Delegacia Regional, que estavam seriamente congestionados pelo excessivo número de associados a serem atendidos, o que provocava balbúrdia e constantes reclamações na imprensa. Além dessa importante inauguração será, igualmente, entregue aos contribuintes um Ambulatório na Ilha do Governador, que, à semelhança da Agencia de Ramos, evitará que os segurados moradores naquela localidade se desloquem para a Avenida Venezuela.

Embora o conjunto residencial da rua Baronesa de Uruguaiana, n. 117, no Lins de Vasconcelos, e dos edifícios de apartamentos «19 de Abril» e «24 de Outubro» em Ipanema, tenham as obras iniciadas em administração anterior cabe, sem dúvida, ao sr. Cecílio Marques o mérito de ativar o término das construções que eternizavam, a exemplo do que sucedeu em São Paulo, na Vila Sabará e em Santos no conjunto residencial de Enguaguaçú. Em menos de 4 meses de exercício, a presença de um trabalhador na presidência do IAPETC, constituiu, no transcurso do 14.º aniversário de fundação, nota de singular relevo, julgando-se os atos de importante alcance administrativo praticados na direção da autarquia em benefício de seus próprios companheiros de trabalho.

Em rápido balanço da atual administração destacam-se os seguintes atos: liberação do Hospital General Manoel Vargas de contratos com outras autarquias que ocupavam numerosos leitos em prejuízo de segurados do IAPETC. Pagamento de salário mínimo ao pessoal contratado pelo art. 54 do Regulamento que não recebia a majoração legal desde janeiro do corrente ano. Contrato de 100 leitos com o Hospital de Curicica para o tratamento de segurados tuberculosos. Fornecimento de refeições gratuitas aos «boys» e auxílio às escolas mantidas por sindicatos na proximidade de conjuntos residenciais. Concessões de gratificação legal de 40% aos radiologistas. Locação de 100 casas do conjunto residencial de Enguaçu-Amaro, em São Paulo, que, depois de prontas, se encontravam fechadas há dois anos, cobertas de mato. Prosseguimento das obras do conjunto residencial de Enguaguaçú, em Santos, que se encontravam paralisadas, acarretando isto um prejuízo anual aos cofres do Instituto de um milhão e quinhentos mil cruzeiros. Providências drásticas para a abertura do hospital de Recife que ainda não se inaugurou por fôrça da lei n. 1.584 de 27 de março do corrente ano, que veda nomeações de qualquer natureza sem a prestação de concurso. Eliminação de «deficits» de 13 milhões de cruzeiros mensais. Planejamento, já concluído, para a construção, de milhares de casas populares para os segurados, cuja implantação depende de verba.

PLAY-GROUND NA AGENCIA DE RAMOS

A Agencia de Ramos contera serviços de arrecadação, benefício e ambulatório com plena assistencia médica e dentária. Num dos pátios encontra-se instalado um «play-ground» para os filhos dos contribuintes que poderão, assim, esperar a hora da consulta sem constrangimento. A Agência, por agora, obedece ao tipo «b», mas, a grande extensão do terreno onde se encontra instalada permitira mais tarde qualquer ampliação que se torne necessária. O Ambulatório da Ilha do Governador está dotado de instalações completas e perfeitamente aparelhado para atender aos numerosos contribuintes residentes na longinqua localidade.

Inicia-se, dessa forma e de maneira auspiciosa a descentralização dos serviços do IAPETC que se encontra em vias de inaugurar os hospitais de Recife, de Pôrto Alegre, e até o fim do ano, o de São Paulo, que ficará dotado de excelente serviço hospitalar.

O PROGRAMA DAS INAUGURAÇÕES AMANHÃ

As 11h30m — Inauguração da Agência de Ramos (Rua Miguel Ferreira, ..232).

As 15 horas — Inauguração do Conjunto Residencial «1.º de Maio», em Lins Vasconcelos, Rua Baronesa de Uruguaiana, 117.

As 16 horas — Inauguração de um Ambulatorio do instituto na Ilha do Governador, na Ribeira.

PROGRAMA PARA O DIA 31 (DOMINGO)

AS 10 horas — Inauguração e entrega dos Edificios «19 de Abril» e «24 de Outubro» situados respectivamente à Avenida Ataulfo de Paiva n. 290 e Rua General Urquisa n. 122 no Leblon.

Será essa transação, conforme declarou o sr. Benjamin Cabello, uma forma de desafogar a situação em Minas, São Paulo e Minas

Conferência de produtores, lavradores e maquinistas, no Rio, a 10 de setembro — Pedem uma quota especial de energia elétrica os industriais de massas alimentícias

O SR. Benjamim Soares Cabello submeteu à aprovação do plenário da COFAP, na sessão de ontem, uma proposição no sentido de ser autorizada a importação de mil toneladas de banha argentina. Explicou que o produto viria para o Brasil ao preço de 12 cruzeiros o quilo, FOB, Buenos Aires, sendo 600 toneladas em barricas de duzentos quilos e 400 toneladas em latas de 18 quilos.

Atendendo às ponderações do sr. Benjamim Cabello, que acentuou ser essa uma forma de desafogar a situação em Minas, São Paulo e Distrito Federal em relação ao produto, o plenário aprovou a proposta do presidente da COFAP, que justificou a necessidade dessa importação extraordinária em face da escassez do produto nos grandes centros produtores, escassez essa resultante do encarecimento do milho e consequente encarecimento do porco.

Acrescentou que o representante da COFAP no Prata, sr. Júlio Pereira de Sousa, recém-chegado a esta capital, informou mesmo que havia a possibilidade de importarmos também alguns milhões de toneladas de milho da Argentina, a fim de suprir as necessidade do país.

CONFERÊNCIA DE PRODUTORES, LAVRADORES E MAQUINISTAS

O presidente da Comissão Federal de Abastecimento e Preços submeteu ao plenário outra proposta, essa no sentido de que a COFAP promova, no próximo dia 10 de setembro, nesta capital, uma conferência de que participem produtores, lavradores e maquinistas do Rio Grande do Sul, Paraná, Santa Catarina, São Paulo, Minas Gerais, Triângulo Mineiro, Zona da Mata, Maranhão e Piauí, bem como o Instituto Riograndense de Arroz, a Comissão de Financiamento da Produção e outros órgãos. Nessa conferência serão discutidos todos os assuntos relacionados com a produção de arroz, feijão, milho e farinha de mandioca, procurando-se estabelecer um convênio de preços e distribuição para êsses produtos, nas mesmas bases em que foram celebrados outros convênios, como o do leite, e que vem dando ótimos resultados.

Acrescentou o sr. Benjamim Soares Cabello que, nesse sentido, vem desenvolvendo uma série de «demarches» junto aos líderes do comércio, daqui e dos Estados do Sul, e encontrando, por parte dos mesmos, o maior entusiasmo pela conferência. Declarou, ainda, o presidente da COFAP, que os presidentes do comércio atacadista e varejista aceitavam a idéia de reduzir as suas margens de lucro, na venda daqueles produtos, como colaboração com o govêrno, nesta fase difícil que o país atravessa nesse setor da produção alimentícia.

O plenário aprovou, por unanimidade, todos os argumentos do sr. Benjamim Soares Cabello.

QUEREM UMA QUOTA ESPECIAL DE ENERGIA ELETRICA

O Sindicato da Industria de Massas Alimenticias e Biscoitos do Estado de São Paulo solicitou os bons ofícios da COFAP no sentido de obter das autoridades competentes, no atual racionamento de energia elétrica, sêr concedida uma quota especial à indústria de massas alimenticias, tendo em vista a grande necessidade que tem destas presentemente o país.

O assunto foi levado a debate na sessão de ontem da COFAP, sendo objeto de ampla discussão por parte dos diversos conselheiros, que encararam com simpatia a solicitação, tendo em vista as razões em que se fundamenta.

Levantada a preliminar de que a COFAP devia considerar justa ou não a pretensão do Sindicato, decidiu o plenário no sentido afirmativo, devendo consultar o órgão competente no assunto, a Comissão de Racionamento de Energia Elétrica, sôbre como seria possível atender à solicitação em causa.

REUNIAO EXTRAORDINARIA, HOJE

Está marcada para hoje nova reunião do Conselho da COFAP, em caráter extraordinário.

Feiras transferidas

Por edital de 26 do corrente, o diretor do Departamento de Abastecimento da Prefeitura resolveu transferir, a partir de 4 de setembro próximo vindouro, para a rua Plinio de Oliveira, a feira-livre n. 68, da 3.ª série, atualmente localizada à rua Montevidéu, assim como a feira-livre n. 62, da 9.ª série, presentemente na praça José Mariano e que será transferida, a partir de 6 de setembro, para a rua General Alcio Souto.

Os dias de funcionamento dessas duas feiras-livres continuarão sendo as quintas-feiras, os da primeira, e os sábados, os da segunda.

NOTÍCIAS DA MARINHA

Vai aos EE. UU. o titular da pasta

Responderá pelo expediente, na sua ausência, o ministro da Guerra — Novos tenentes — Louvados pelas manobras de esquadra

Atendendo ao convite que ne foi feito pelo secretário da Marinha dos Estados Unidos, o almirante Renato de Almeida Guillobel, titular da pasta, seguirá no próximo mês para aquêle país para uma visita, que terá duração aproximada de quatro semanas.

Nessa visita, o titular da Armada terá oportunidade de, em companhia do almirante Edmundo Jordão Amorim do Vale e dos comandantes Roberto Nunes, José Luis Belart, Antônio Rubim de Pinho e Frank Levier, visitar inúmeros estabelecimentos escolas e Centros de Adestramentos dos Estados Unidos. O ministro viajará em avião especial da Marinha amerina, devendo deixar esta capital na segunda quinzena de setembro.

Durante a ausência do titular da pasta, deverá responder pelo expediente dos Negócios da Marinha, o general Ciro do Espirito Santo Cardoso, ministro da Guerra.

NOVOS TENENTES

Foram promovidos ao pôsto de segundo tenente e transferidos para a reserva remunerada os sargentos Osvaldo Francisco Pereira, Antônio Belardo de Alcântara, João Braulio de Oliveira, Valdeck de Miranda Massa Dani Davila e Silva, Verissimo Nascimento de Jesus, José Ferreira Lima, Edgar Cruz, Raimundo Vieira de Melo, Agostinho dos Santos Costa, Armando Paulo dos Santos, Jose Rodrigues da Rocha Paula, José Norvick, Osvaldo Marés Cordeiro, Heliodato Gomes de Abreu, José Ferreira da Costa, Aluiz Gomes de Oliveira, Nélson de Assis Bezerra, Pedro Paranhos Quaresma Deusdedit Roque de Resende, Ildefonso Carneiro Machado Rios, José Jardenno de Lima, Luis Vicente Ferreira e Muridan Maciel; promovidos na reserva remunerada, ao pôsto de segundo tenente os sargentos José Santiago dos Santos e João Antônio e à graduação de suboficial o sargento Firmino Basilio da Silva.

NO GABINETE

O ministro Renato Guillobel, recebeu, ontem, em audiência, os almirantes Atila Monteiro Aché e Euclides de Sousa Braga.

LOUVADOS OS PARTICIPANTES DAS MANOBRAS DA ESQUADRA

O almirante Atila Monteiro Aché, comandante em chefe da Esquadra, torna pública a seguinte Ordem do Dia: «E' com grande prazer que manifesto aos comandantes, oficiais e praças dos navios que tomaram parte nas últimas manobras, a minha satisfação pelo entusiasmo, dedicação e obecssidade no cumprimento de suas tarefas no mar e pelo modo correto e disciplinado com que as guarnições se portaram em terra, honrando a farda que vestem e captando a simpatia e a confiança das populações de Recife e Salvador, que tanta estima demonstraram pelos marujos nacionais.

O MINISTRO NO CAFETE

O almirante Renato de Almeida Guillobel, titular da pasta, acompanhado de seu ajudante de ordens, comandante Frank Levier, estêve ontem no palácio do Catete despachando com o presidente da República numerosos assuntos atinentes à sua administração.

Décimo aniversário da L. B. A.

INICIADAS, ONTEM, AS COMEMORAÇÕES

Iniciando o ciclo de comemorações do seu décimo aniversario de fundação, a Legião Brasileira de Assistência realizou, ontem, em sua sede, varias solenidades, contando com a presença da sra. Darci Vargas e numerosos servidores da instituição, inclusive delegados de diversos Estados.

Entre as cerimônias, teve lugar a inauguração das novas instalações do consultório médico de Servidor.

A seguir, a presidente da L. B. A. recebeu diversas comissões, inclusive a diretoria do Jockey Clube, que lhe entregou um cheque de Cr$ 1.500 000,00 destinados as obras sociais.

Estiveram, ainda, na sede da L. B. A. a fim de cumprimentar a sra. Darci Vargas, o sr. Ricardo Jaffet, presidente do Banco do Brasil, dirigentes de instituições de assistência social e grande número de outras pessoas.

OUTRAS COMEMORAÇÕES

Hoje, a sra. Darci Vargas visitará os serviços da L. B. A., em Niterói, e na próxima semana inaugurará mais dois postos de puericultura nesta capital e as novas instalações do Serviço de Assistência Judiciaria, no andar térreo do seu edifício sede, a av. General Justo, 276.

Terão a classe «J» como fim de carreira

GANHARAM EM JUIZO OS PORTEIROS, CONTINUOS E SERVENTES DO MINISTÉRIO DA EDUCAÇÃO

Em ofício dirigido ao ministro da Educação e Saúde, o juiz da Segunda Vara da Fazenda Pública, determinou o cumprimento da sentença do Supremo Tribunal Federal a favor dos porteiros, contínuos e serventes do Ministério, que reivindicaram o final da carreira na classe «J», como os seus colegas da Fazenda, Marinha e Trabalho, que já receberam nesta base. O processo que se originou de uma petição do sr. Cornélio Augusto França e outros à justiça, obtendo ganho de causa nas três instâncias ainda não foi cumprido por êste Ministério, embora já tenha recebido a precatória daquele juizo.

Sorteio das apólices da Prefeitura

Será realizado no próximo dia 1.º de setembro na sede do Departamento do Tesouro da Prefeitura do Distrito Federal, a rua da Alfandega, 42, 2.º andar, as 9 horas, o sorteio das apolices dos empréstimos de Cr$ ... 20 000.000,00 e Cr$ 40.000.000,00 e Cr$ 16.324.800,00. O ato será público.

Pagamento de juros de empréstimos municipais

O diretor do Departamento do Tesouro e para conhecimento dos interessados torna público que serão recebidos, para pagamento dos juros do segundo semestre de setembro de 1952, dos seguintes empréstimos:

Empréstimo de 20.000.000 de cruzeiros — Decreto n. 955, de 1914 — Cp. n. 77; empréstimo de 16 321.800 cruzeiros — Decreto n. 1.999, de 1924 — Cp. n. 57; empréstimo de 40.000.000 de cruzeiros — Decreto n. 3.261, de 1939 — Cp. n. 45.

ORDEM DE ENTREGA DOS CUPÕES

DIAS:

1/ 5 — Relações de particulares e corretores.
8 — Banco Mercantil do Rio de Janeiro.
9 — Banco do Brasil.
10 — Banco Almeida Magalhães — Comércio — Canadá.
11 — Banco de Crédito Mercantil — Crédito Mercantil de São Paulo — Boavista.
12 — Banco Lowndes — Lar Brasileiro — Italo Belga — Vetere & Cia. — Comércio e Indústria de Minas Gerais.
15 — Banco Londres — Borges — Moreira Sales.
16 — Banco Nacional Ultramarino — Comercial do Estado de São Paulo — Lavoura de Minas Gerais.
17 — City Bank e todos os demais Bancos.

Nos dias 18 — 19 — 22/25 — serão recebidos cupões atrasados destes empréstimos.

A entrega das guias será processada dentro do horário de 11h45m às 15 horas. Os cupões deverão ser inscritos nas respectivas guias em ordem numérica crescente, sem emendas ou rasuras.

Barateamento das refeições e aumento da receita

Recomendado ao SAPS, pelo presidente da República, o estudo da possibilidade e conveniência de tais medidas

NA EXPOSIÇAO de motivos do ministro do Trabalho sôbre a consulta do S.A.P.S. referente ao reajustamento dos atuais preços das refeições fornecidas pelos restaurantes de sua responsabilidade, o presidente da República exarou o seguinte despacho:

"Volte para que seja considerada a possibilidade de baratear o custo das refeições, especialmente com a aquisição direta de gêneros nas fontes de produção. Deve, também, ser estudada a conveniência do aumento da receita do S.A.P.S. pelo aumento das contribuições normais."

Em sua exposição, declara o ministro do Trabalho que o diretor do S.A.P.S., ao pleitear o aumento dos preços das refeições, esclareceu que as importâncias arrecadadas das contribuições de previdência e destinadas ao custeio dos serviços gerais da instituição e à reserva para as aquisições de gêneros, montagem de postos de subsistência e instalação de restaurantes populares foram desviadas das suas finalidades para cobrir "deficits" que de 1945 a 1951 montaram em 112 milhões 466.224 cruzeiros e 10 centavos.

Assim — concluiu o diretor geral do S.A.P.S. — não pôde a instituição que dirige conseguir, até agora, um equilíbrio financeiro e a consequente normalização, resultando daí a medida que ora pleiteia.

ALARMADAS AS AUTORIDADES PAULISTAS COM O CRESCIMENTO DO CUSTO DA VIDA

Tentará o vice-presidente da COAP do Estado bandeirante obter autorização para importar trigo e vendê-lo aos panificadores

Permitiria tal providência a redução do prêço do saco de farinha -- Será pedida, também, a distribuição de carne da COFAP em São Paulo

SÃO PAULO, 28 (Asapress) — O crescimento alarmante do custo da vida nesta cidade, demonstrado pela estatística, está alarmando as autoridades encarregadas de tal assunto e obrigou o presidente da COAP a embarcar para o Rio de Janeiro, onde tentará obter permissão do sr. Benjamim Cabello para importar e vender trigo aos panificadores que insistem na majoração do pão. Tal idéia do sr. Mário Penteado foi baseada em estudos, os quais, segundo dizem, permitirão, caso haja a autorização por parte do presidente da COFAP para a importação do trigo e revenda aos interessados pela COAP, um abatimento de cinquenta cruzeiros por saco de farinha.

NAO HAVERA RACIONAMENTO

SÃO PAULO, 28 (Asapress) — Informa-se que os panificadores, em diversos bairros da capital, estão comunicando a seus fregueses que seria instituido o racionamento do pão, como consequência das dificuldades para a importação de farinha de trigo. Apuramos, entretanto, que tal notícia carece de fundamento, porquanto a situação do abastecimento do trigo não faz prever qualquer necessidade de racionamento.

DISTRIBUIÇAO DE CARNE PELA COFAP

SÃO PAULO, 28 (Asapress) — Segue, hoje, para o Rio, o sr. Mário Penteado, presidente da COAP, que vai a capital da República solicitar do sr. Benjamim Cabello, presidente da COFAP, a imediata distribuição de carne ao povo, por meio de caminhões frigoríficos, a fim de forçar a baixa dêsse produto.

PREJUDICARÁ O ABASTECIMENTO

BELO HORIZONTE, 28 (Asapress) — A imprensa vespertina critica o ato do presidente da COAP, permitindo a exportação de arroz do Triângulo Mineiro. Declara que essa decisão prejudicará o abastecimento do Estado.

SERÁ PROIBIDA A SAIDA DE TORTA DE ALGODÃO

BELO HORIZONTE, 28 (Asapress) — A COAP está providenciando a elaboração de uma portaria, proibindo a saída, do Estado de Minas Gerais, de torta de algodão, bem como o mesmo produto, isto é, algodão em rama. Mesmo sem estar pronta a portaria, o presidente Valdemar Rocha solicitou, na última reunião, que a mesma fôsse modificada.

BAIXARAM OS PREÇOS DA FARINHA DE TRIGO

JOÃO PESSOA, 28 (Asapress) — A COAP baixou novamente os seus preços para a farinha de trigo uruguaia, recém-chegada, visto que os panificadores deixaram de adquiri-la, no mercado, dando preferência a outros tipos, embarcados pelos moinhos. Ante um possível prejuízo, a COAP publicou um aviso com os novos preços do produto. Grande parte da farinha adquirida pela COAP já apresenta indícios de gorgulhagem nas rações de Cabedelo.

Feirantes notificados pelo Departamento de Abastecimento

Pelos fiscais do Serviço de Fiscalização do Departamento de Abastecimento, foram notificados, nos dias 23, 24, 25 e 26 do corrente, os seguintes feirantes: Joaquim José de Moura, Anisio Muniz Figueiredo, Manuel Teixeira Martins, João Maria Cristovão, Augusto dos Santos, Manuel Silva dos Santos, Manuel G. R. da Conceição, Manuel Bernardes Pereira, Manuel Luis Batista, Américo R. de Oliveira, Helmo Barbosa, Augusto Nunes da Silva, Caison R. da Silveira, Cândida Pinto de Almeida, Isidoro S. de Oliveira, Armindo C. de Oliveira, José Borges, Rute Gonçalves Areias, José da Silva Coelho, Moisés Andrade de Aguiar, Ramiro Pereira Gomes, Humberto M. T. Silva, Manuel Gouveia, Artur Pereira, José Vieira da Cunha, Antônio dos Santos, João Gregório P. Filho, Oscar Augusto de Bastos, Luis da Costa, José Roque Abud, Rosemiro de Oliveira, Caetano Gomes dos Santos, Paulo Nascimento Maria, José Alves de Azevedo, Abilio Pereira Gomes, Ernesto Leal Honorio, Rosa Teodora Costa, Sebastião Dias, Juvxenal Gonçalves Neves, Valdemar P. de Oliveira, Scofano Salvatore, José Cirilo da Silva, Elza Alves dos Santos, José Fernandes da Mota, Inocêncio Monteiro, Santoro Carmino, Antônio Scofano, Daniel Rodrigues Lopes, Ernani Francisco da Silva, Deocelides Alves de Lima, Francisco J. Rodrigues, Altra Cardoso de Oliveira, Antônio da Silva, Jaime da Silva Ribeiro, Milton Ulisses Araújo, Jorge de Andrade, Mário Frutuoso, Daniel Costa de Sousa, Mário Costa Lopes, Joaquim Marques, Antônio Alves Rodrigues, Hermalo Joaquim da Silva, Santoro Vicente, Artur Pereira, Otávio dos Santos, João Cardoso, José Batista, Libório Filgueiras, Artur de Lima, Joaquim de Almeida, Astrogildo S. Mesquita, Fernando Esteves Vizeu, Ormezindo M. Nepomuceno, João Alves da Costa, Otacílio M. do Couto, Valdir Fontes Mota e Acácio Faria.

Aprovado o método da Comissão Consultiva do Trigo

Estariam para baixar os preços da farinha dêsse cereal e do pão

NA EXPOSIÇAO de motivos, em que o ministro do Exterior submeteu à apreciação do presidente da República o método utilizado pela Comissão Consultiva do Trigo para a obtenção de cotações para fornecimento de trigo em grão, o chefe do govêrno exarou o seguinte despacho:

"Aprovo o método utilizado para a obtenção de cotações para fornecimento de trigo em grão, método tanto mais aconselhável quanto a tendência para baixa dos preços do trigo importado permitirá a redução do preço da farinha de trigo e do pão."

O ponto capital do método inaugurado, pela Comissão, esclarece o ministro do Exterior em sua exposição, é a determinação, pelo govêrno, do fornecedor do cereal, quando, até aqui, a ação governamental se limitava a fixar a tonelagem a ser importada e providenciar o respectivo licenciamento. O maior alcance do trabalho da Comissão está, pois, em ter aberto o campo dos negócios de trigo à concorrência dos inúmeros fornecedores, encorajando-os a se habilitarem ao jôgo normal da competição de preços e outras condições de oferta.

Chegam ao Rio os primeiros tratores alemães

Quarenta unidades foram desembarcadas no Recife e em Santos

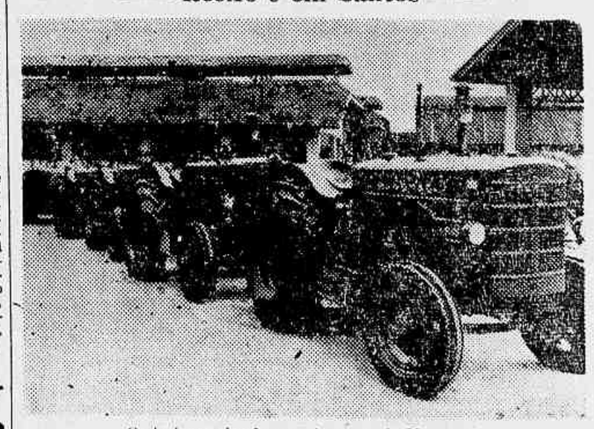

Os tratores alemães nos terrenos do Maracanã.

Acabam de chegar cem dos quatrocentos tratores que o Ministério da Agricultura adquiriu na Alemanha, para desenvolver a campanha da produção. Vinte dessas unidades foram desembarcadas no Recife, vinte em Santos e sessenta já se acham no Rio, nos terrenos do Maracanã, devendo ser em breve distribuídos aos lavradores, pelo preço do custo e a prazo.

O ministro da Agricultura, acompanhado do sr. Cid de Holanda Távora, presidente da Comissão de Revendas do Ministério da Agricultura, que está encarregado de receber as encomendas e prestar informações a respeito, estêve no Maracanã e inspecionou a maquinária.

Será criado o Instituto-Modêlo de Recuperação do Menor

DESIGNADA A COMISSAO PARA ELABORAR O PROJETO DA NOVA INSTITUIÇAO QUE SERA' LOCALIZADA NA ILHA DO GOVERNADOR. NOS TERRENOS DA ESCOLA JOAO LUIZ ALVES

O ministro da Justiça, sr. Negrão de Lima, visitou a Escola João Luiz Alves, na ilha do Governador, educandário que pertence ao S. A. M. e destina-se à recuperação de menores delinquentes.

O comparecimento do referido titular àquele local, prende-se ao projeto de transformação da Escola João Luiz Alves em Instituto Modelo de Recuperação do Menor, o qual será dotado de recursos especiais que o capacitem a assistir eficientemente a infância desvalida.

Para tratar da elaboração do projeto do Instituto Modelo, o ministro designará uma comissão especial, por êle presidida e integrada entre outros, pela sra. Adaigisa Fontes, presidente da Associação Brasileira de Ajuda ao Menor, pelo padre João Pedron, diretor do S. A. M. e pelo sr. Eurico de Carvalho, que o acompanhou na visita. Como medida preliminar, ficou assentado que o novo Instituto ocupará metade da área de 75.000 metros onde se encontra edificada a Escola João Luiz Alves.

DUBLIN VOLTARÁ A TER JORNAIS

LONDRES, 28 (AFP) — Informam de Dublin, capital da República Irlandesa:

«Mediante acôrdo, terminou a greve dos jornais. Os primeiros quotidianos recomeçarão a sair depois de amanhã, sábado.

Devido à greve, não se publicaram jornais em Dublin desde o dia 11 do mês passado».

Pintos de raça para melhoria da avicultura carioca

De acôrdo com a solicitação constante do ofício n. 555, de 14 de julho findo, do diretor do Instituto de Zootécnica, do Ministério da Agricultura, o Departamento de Agricultura do Distrito Federal entregou vinte, quinze e dez pintos R.O.P., das raças «Leghorn» branca, «New Hampshire» e «Rhode Island Red», importados dos Estados Unidos e que visam ao melhoramento avícola do Distrito Federal.

Poderá fazer empréstimos até o limite de Cr$ 45.000.000,00

PORTARIA DO DIRETOR DO D.N.P.S., ELEVANDO O CAPITAL DA CARTEIRA DE EMPRESTIMOS DO I.A.P.B.

O diretor do Departamento Nacional de Previdência Social assinou a seguinte portaria:

"Art. 1.º — Fica elevado o capital da Carteira de Empréstimos Simples do Instituto de Aposentadoria e Pensões dos Bancários para Cr$..... 140.000.000,00.

Art. 2.º — As aplicações em empréstimos simples no exercício de 1952 ficam limitadas à verba de Cr$..... 45.000.000,00, constante do Orçamento de Inversões aprovado para o mesmo exercício.

Art. 3.º — As dotações orçamentárias devem ser sempre respeitadas, mesmo no caso de utilização de amortizações de empréstimos de modo que o montante dêstes, em qualquer época, seja com "numerário novo", seja com as amortizações, não ultrapasse a verba orçamentária concedida para êsse fim, e o total do débito de empréstimos simples não exceda o capital fixado no artigo 1.º desta Portaria."

NOVAMENTE DEBATIDO NA CÂMARA DOS DEPUTADOS O CASO DO BANCO DO BRASIL

CONVERSA COM CHOFERES

R. Magalhães Júnior

DE LONDRES — Sempre que posso, nesta minha viagem pela parte ocidental da Europa, converso com os choferes de táxi, a fim de colhêr as impressões dos mesmos. São homens do povo, com uma visão dos acontecimentos e das pessoas que deve corresponder à do cidadão ordinário, o «man of the streets», que êles são, antes de qualquer outro. Na Inglaterra, essas conversas foram bastante pitorescas. O atual govêrno, o do sr. Churchill, não é popular entre os choferes. Provocado, um dêles nos deu algumas razões:

— O «old man» só pensa em guerra... E' um homem da guerra. Começou a sua vida pública quando da guerra do Transvaal... Depois, estêve em evidência em 1914-18. Foi o primeiro ministro, durante a guerra de 1939-45... E agora é o que se vê... Está orientando a Inglaterra no sentido de uma economia de guerra. Produzimos armamentos, enquanto as outras nações conquistam os mercados que antes pertenciam à Inglaterra... Já viu como as estações e ruas estão cheias de cartazes, convocando gente para o projetado exército de um milhão de homens?

— Vi, sim. Estão convocando até mulheres... Há um da WRAC, dizendo: «No Exército, a vida é muito melhor!».

— Sim. Mas é mentira. A vida melhor é no lar, cuidando de bebês, cozinhando, fazendo bolos... Disso é que mulher gosta. Mulher é pacifista, por natureza. Mas a Inglaterra tem um problema. Há um milhão de mulheres a mais. Com a última guerra e com a constante imigração de homens jovens, vão sobrando mulheres e mais mulheres. Só há duas soluções: ou inglês cai na poligamia rasgada, ou temos mesmo que fazer exército feminino, para desgastar o mulherio excedente... Pode ser que as solteironas azedas dêem combatentes de grande poder destrutivo. Muita raiva dos homens devem elas ter, sem distinção de nacionalidade...

O chofer dá uma gargalhada. Profetiza a queda de Churchill, nas próximas eleições:

— O «velho» vai cair. E cair redondamente. Os socialistas voltarão ao poder, com uma maioria esmagadora. Nunca mais os conservadores terão a oportunidade de dominar o govêrno. As massas operárias estão vendo claramente o teor da política eminentemente reacionária de Churchill. Tôdas as reivindicações proletárias vêm sendo rechaçadas, sem dó nem piedade. Os trabalhadores das minas pediram um modesto aumento de trinta xelins por semana. Sabe quanto é isso? Uma libra e meia. Pois o aumento foi negado. Negado como se a Inglaterra também não estivesse sob os efeitos da inflação. A libra ainda é uma boa moeda. Especialmente em relação a outras moedas da Europa. Mas não é mais o que foi. Os salários inglêses estão muito baixos em relação ao custo da vida. Os ferroviários fizeram a mesma exigência e receberam a mesma recusa... E os das indústrias metalúrgicas, também...

Foi pena que a viagem tivesse terminado, pois a essa altura haviamos atingido a antiga residência de Charles Dickens, que era o nosso destino. Muito pitoresca foi a manifestação de outro chofer, êste um escocês, em Edinburgo. Perguntei-lhe se Churchill era muito popular na Escócia.

— Não, senhor... Não tanto como foi no passado... Mas ainda tem os seus leais adeptos do Partido Conservador... Êle tem feito uma política bem conservadora. Bem reacionária, como dizem os adversários... Por isso, os lordes e os aristocratas, os grandes industriais e os banqueiros, dão-lhe todo o apoio...

— Quer dizer então que o Partido Conservador é o partido dos ricos...

— Justamente. O Partido Socialista é que é o da classe média, dos trabalhadores, do povo, em suma... O Partido Conservador é o da gente fina... Todos os graúdos estão nêle.

— E o seu partido, qual é?

— O Partido Conservador, senhor... «I'm very much in favor of Mr. Churchill...».

Contradição absurda! Mas não serão justamente essas absurdas contradições que se tornam responsáveis pelo estabelecimento de governos reacionários na face dêste planeta?

CONTINUOU sendo examinado o caso do inquérito do Banco do Brasil, ontem, na Câmara dos Deputados.

O sr. Deodoro de Mendonça em nome da bancada de que é líder, a do P. S. P., defendeu o projeto de resolução do seu correligionário sr. Castilho Cabral, o qual possibilita a publicação do documento. Repetidamente aparteado pelo sr. Emílio Carlos, recusou-se a discutir a questão do escândalo em si, mas defendeu ardorosamente a publicação. E apresentou emenda ao projeto de resolução, a fim de que a decisão que o plenário tomar sôbre a publicação, o faça em sessão secreta, se assim o entender a Mesa.

OS SRS. FLORES E ARANHA E A UDN

Menos sôbre o inquérito do que sôbre política, falou também o sr. Flores da Cunha. Tanto assim que se ocupou das afirmações do sr. José Bonifácio através do «Diário de Notícias», criticando-as em tom indihfarçavelmente irritado. Não lhe agradaram as palavras do representante mineiro, considerando o orador um «colaboracionista confesso» e o sr. Osvaldo Aranha um colaborador do atual Govêrno. E atribuiu tôda a atividade do sr. José Bonifácio em tôrno do inquérito a um simples interêsse de política municipal. Para o orador, a U. D. N. tudo deve ao sr. Osvaldo Aranha, enquanto êste nada deve ao partido. Podia afirmar também que o sr. Odilon Braga já declarara em entrevista não pertencer o sr. Osvaldo Aranha à U. D. N. Está certo de que êsse seu amigo está movido apenas por motivos patrióticos em seus entendimentos, sendo, por conseguinte, injustas as críticas que lhe fazem. Afirmava ainda quanto à sua pessoa, que não morre de amores pelo sr. Getúlio Vargas, mas morre de amores pelo Brasil...

Um discurso do sr. Flôres da Cunha e a pronta resposta do líder da UDN

Versão nova sôbre a obtenção da cópia do inquérito pelo sr. José Bonifácio -- Defende o PSP a plena divulgação do documento -- Homenagem a Euclides da Cunha — Federação da Faculdade de Direito de Niterói

VERSAO SÔBRE A OBTENÇAO DA CÓPIA

Pròpriamente sôbre o inquérito, apresentou o sr. Flores da Cunha a sua versão a respeito da obtenção da cópia da inquérito pelo sr. José Bonifácio. Segundo, essa versão, por uma iniciativa cuja autoria o orador não esclareceu, o sr. Leães Sobrinho procurara o deputado mineiro para mostrar-lhe trechos do inquérito onde se continham acusações ao sr. Bias Fortes. Então, o deputado insistiu com o sr. Leães Sobrinho para que lhe cedesse o documento por vinte e quatro horas. Negou-se êsse advogado do Banco do Brasil, mas com a intervenção do deputado Pereira Lima, do cunhado, sr. Pais de Barros Neto, e da espôsa, do sr. Leães Sobrinho, foi conseguido o emprestimo do documento, que, a seguir, foi enviado para São Paulo, a fim de ser tirada cópia fotostática.

Disse o orador, poder, afirmar, mais, que o sr. José Bonifácio não tinha cópia fotostática da última fôlha do inquérito — pois precisamente a cópia em poder do sr. Leães Sobrinho era a única que não a possuia. Finalmente: o jornalista Vilas Boas notara, certa, vez, o sr. José Bonifácio afirmar, em conversa telefônica que «o Leães está assombrado». Disso tudo concluiu o orador: o sr. Ricardo Jaffet — cuja personalidade elogiou a seguir — não mandou revelar o inquérito ao sr. José Bonifácio. Este obteve conhecê-lo por processos que o orador considera inadequados e censuráveis.

A INTERVENÇÃO DO LIDER

As palavras do sr. Flôres da Cunha levaram imediatamente o sr. Afonso Arinos, lider da U.D.N., à tribuna. E lembrou logo o representante mineiro que a conversa que teria com o seu correligionário, se êsse não tivesse ido à tribuna, poderia ser repetida ali do público, já que as chagas na democracia se curam ao sol. E afirmou que o sr. Flores da Cunha estava equivocado com relação tanto ao sr. Odilon Braga, como ao sr. José Bonifácio. Êstes eminentes udenistas não poderiam abrigar os sentimentos que lhe atribuía o representante gaúcho. Também afirmou, atendendo a uma referência do sr. Flôres da Cunha, que não se sentia de forma alguma diminuído se a bancada elegesse outro — o sr. José Bonifácio, por exemplo — líder da bancada da U.D.N. Antes de tudo, não interessa à Nação a cisão da U.D.N., ou de qualquer outro partido, nem o desprestigio de qualquer homem público. Que todos se enfrentem em combate aberto, mas omitindo ódios e prevenções. Em nome do sr. José Bonifácio, ia apertar a mão do sr. Flôres da Cunha, um digno do outro.

E foi o que fêz, sob as palmas do plenário.

CHOCADO

Voltou o sr. Flôres da Cunha à tribuna, para confessar que estava mesmo chocado com a atitude do sr. José Bonifácio. Mas pedia que o seu colega não desse à sua atuação parlamentar "uma tonalidade tão demagógica para não desmerecer as glórias dos seus antepassados".

O orador negou-se terminantemente a ceder os apartes que, no decorrer da sua primeira oração, pretendia o sr. José Bonifácio oferecer.

HOMENAGEM A EUCLIDES DA CUNHA

De acôrdo com o que fôra aprovado anteriormente, a Câmara dedicou tôda a parte do expediente da sua sessão à comemoração do cinquentenário da primeira edição de "Os Sertões", a obra de Euclides da Cunha.

A data foi focalizada pelos srs. Maurício Joppert e Nélson Omegna. O sr. Joppert demorou-se em considerações sôbre o sociólogo Euclides da Cunha, enquanto o sr. Omegna estudou a projeção histórica de "Os Sertões", e relembrou a permanência do genial escritor em São José do Rio Pardo.

FEDERALIZAÇÃO DA FACULDADE DE DIREITO DE NITERÓI

O primeiro projeto da ordem do dia não foi votado. A pedido do sr. Alberto Bottino, foi retirado da ordem do dia. Prorroga por mais 120 dias o prazo estipulado pela lei que dispõe sôbre a marcação dos volumes que contiverem produtos brasileiros destinados à exportação para o estrangeiro.

O projeto seguinte também não foi votado. Cria êle, na Justiça do Tra-

(Conclui na 4ª página)

Prof. Cumplido de Sant'Ana

Rins — Bexiga e Próstata Exames — Operações endoscópicas — Hemorróidas — EDIFICIO A B.I. Tel.: 22-5444.

Em Dakar, a segurança do Brasil e da América

Conferência do sr. Paul Reynaud na Escola de Estado Maior do Exército

Declara o ex-chefe do govêrno francês que, se estourar a guerra, será total e universal

A esquerda, o sr. Paul Reynaud num flagrante, quando pronunciava a sua conferência, e, à direita, um aspecto da assistência.

O sr. Paul Reynaud, ex-presidente do Conselho de Ministros e deputado chefe do grupo independente na Assembléia Nacional Francêsa, compareceu, ontem, à Escola de Estado Maior do Exército para pronunciar a sua anunciada conferência sôbre «A Europa e a Defesa Atlântica».

No auditório, literalmente ocupado, viam-se presentes os srs. Sousa Lima, ministro da Viação, Nereu Ramos, presidente da Câmara dos Deputados, general Góis Monteiro, chefe do Estado Maior Geral das Fôrças Armadas, o sr. Raul Fernandes, general Canrobert Pereira da Costa, brigadeiro Armando Trompowski, o embaixador da França, sr. Gilbert Arvengas, altas patentes do Exército, Marinha e Aeronáutica, diplomatas e jornalistas.

GUERRA TOTAL E UNIVERSAL

Tomando a palvra, o sr. Paul Reynaud, depois de agradecer ao general Osvaldo Cordeiro de Farias, comandante da Escola, fêz uma ampla exconferência, dos problemas mundiais e da posição de defesa da sua que se apresentam aos chefes militares responsáveis pela defesa nacional de qualquer país. Mostrou que, se por desgraça a guerra estourar outra vez, a luta será ao mesmo tempo total e universal. Nessa altura, fêz a leitura da carta que o presidente Truman endereçou ao Senado dos Estados Unidos e na qual mostra que êsse país não pode assegurar a paz sòzinho e que os oceanos que o banham, no leste e no oeste, não constituem proteção suficiente contra uma agressão.

O antigo presidente do Conselho mostrou, depois, que o preço dessa guerra será sem comparação mais tremendo que o das guerras anteriores, pois a independência dos povos e a liberdade de cada homem estarão em jôgo.

Estudando, em seguida, os problemas da utilização de bases na defesa do Atlântico Sul, focalizou a importância vital de Dakar para o Brasil e América e o interêsse que nosso país deve ter na permanência dêste pôrto em mãos amigas.

«Mas — diz o sr. Paul Reynaud — quem segura o Marrocos, segura Dakar e tôda a costa da Africa Ocidental Francêsa. Essa a razão pela qual o Brasil tem um interêsse evidente na manutenção do «statuto quo» na Africa do Norte Francêsa».

O conferencista enunciou, ainda, os problemas que decorrem da defesa do Atlântico Sul e fêz votos para que êstes problemas sejam estudados desde já, em comum, pelos chefes militares brasileiros e francêses.

E terminou anunciando que na palestra que pronunciará, hoje, no Itamarati, estudará as realizações já feitas ou ainda em projeto, para a unidade européia — particularmente no que diz respeito ao Exército Europeu. Nessa preleção, dará sua opinião sôbre os riscos de uma guerra próxima.

HOMENAGEM

Ontem mesmo, após, a conferência o sr. Paul Reynaud foi homenageado com um almôço na Associação Brasileira de Imprensa. Estiveram presentes o embaixador Gilbert Arvengas, o sr. Claude Kremoularia, secretário do ex-presidente do Conselho, diplomatas e figuras da imprensa carioca e estrangeira.

Claridge Hotel
BUENOS AIRES
RESERVE SUS COMODIDADES DIRECTAMENTE POR CARTA O TELEGRAMA
TUCUMAN 535

O "aumento" dos jornalistas e a ruína do jornalismo

Desrespeitada uma decisão do plenário da Câmara dos Deputados

Restrições à vista, para o papel. Aumento de 57% para os gráficos. E aumento inconstitucional e indiscriminado de salários nas redações. Êste é o terceiro dos atentados simultâneos à liberdade de imprensa, contra os quais estamos alertando a opinião pública.

As reivindicações máximas de um grupo de jornalistas foram transformadas, na Câmara, em projeto de lei cuja consequência seria a intriga entre os jornalistas e os jornais e a desorganização econômica dêstes, para anular a sua atuação junto à opinião pública.

Êsse projeto continha aberrações que já são, ou deviam ser, do conhecimento público. Depois de uma série interminável de aumentos, cargas e sobrecargas, e de inovações extravagantes, como a estabilidade concedida aos jornalistas após 5 anos de emprêgo, em vez dos 10 de tôda gente, depois de transformar em jornalistas a telefonista da redação, e de exigir que houvesse arquivista e bibliotecário em jornais servindo a cidades de menos de 10.000 habitantes, onde geralmente o que existe são semanários feitos com sacrifício pelo próprio redator e sua pequena família de colaboradores; depois das mais aberrantes disposições, concluía o projeto dizendo que todo jornalista que não houvesse, por acaso, sido contemplado na cornucópia do projeto, teria um aumento automático de 50%.

A Comissão de Constituição e Justiça examinou a estranha proposição. Um brilhante parecer do deputado Daniel de Carvalho virou-a pelo avêsso, mostrando-lhe as deformações, as intenções reais e a sua flagrante inconstitucionalidade.

Finalmente a Comissão decidiu que o projeto era realmente inconstitucional porque visava a fixar, não o salário mínimo profissional, mas o mínimo segundo cada função dentro da mesma profissão, o que equivale à revogação total da liberdade de trabalho e da liberdade de imprensa, ambas consagradas pela Constituição e recomendadas pela mais evidente conveniência nacional.

O plenário aprovou êsse parecer. Voltou, então, o projeto à Comissão de Legislação Social, para que o consertasse de acôrdo com o vencido.

Mas nessa Comissão o deputado Muniz Falcão entendeu que não era do seu dever respeitar a decisão do plenário. Preparou um substitutivo que a renega e constitui uma repetição quanto ao essencial, do projeto primitivo.

Diante de uma violência dessa ordem, feita à Constituição e ao bom senso, impõe-se a vigilante manifestação da opinião pública, em defesa dos jornais que são as expressões de uma consciência cívica e do seu interêsse pelo bem coletivo.

Convém notar que não há sequer um pretexto honroso para tamanha subversão das práticas parlamentares e do preceito constitucional. Os jornalistas estão trabalhando, no Brasil, em regime de pleno emprêgo. Há carência de bons profissionais em numerosos setores do jornalismo.

O aparecimento de órgãos de imprensa, nesses últimos anos, tem aberto novas e crescentes oportunidades ao exercício de uma profissão que já não é um «bico».

Confunde-se, frequentemente, o profissional com aquêle que faz do jornalismo um «encôsto», um refôrço do seu orçamento de funcionário público ou profissional liberal, ou de simples estudante.

O jornalista profissional, o que não é senão jornalista, já atinge, no Brasil, consideradas as possibilidades reais — e não as fantásticas — do jornal e da revista, o padrão de vida e o orçamento da maioria dos países que têm uma indústria jornalística consolidada e isenta de ameaças como essa que, agora, desabam sôbre a imprensa no Brasil.

O projeto inconstitucional e contrário ao vencido, perfilhado pela Comissão de Legislação Social da Câmara, redunda, na prática, em premiar os que não são jornalistas profissionais, e por isso não progridem normalmente numa profissão repleta de oportunidades, equiparando-os, para efeito de ordenado, aos que confiam ao jornalismo tôda a sua atividade.

O regime de 5 horas de trabalho para o jornalista constitui, para êle e para o jornal, uma dura restrição. Vê-se logo que quem determinou êsse regime, em decreto-lei, não sabe o que é jornalismo nem como se faz um jornal ou revista.

O projeto equipara o jornalista profissional ao simples informante e êste ao que dá ao jornal as suas horas vagas, num projeto que tem por único efeito, êste sim, incontestável, arrastar à ruína os jornais e revistas. E, assim, arruinar também a liberdade de imprensa, consequentemente o regime democrático representativo que de tal liberdade se sustenta para estabelecer contacto entre os homens e os problemas, entre os eleitos e os seus eleitores, entre os governantes e os governados — pois até hoje não se inventou meio mais eficaz para êsse fim, do que o jornal. Quando se pretendeu inventar algum melhor, o que se apresentou foi ainda e sempre o jornal, mas desfigurado pelo contrôle do Estado, pela censura e pela propaganda para «dirigir» a opinião pública.

Ameaçada na matéria prima, na oficina e na redação, os dois ramos do trabalho que constituem o seu arcabouço, a imprensa vê-se também ameaçada pela concorrência desleal do Estado no mercado da publicidade.

E' o que vamos expôr na próxima publicação.

O SINDICATO DE JORNAIS E REVISTAS DO RIO DE JANEIRO.

Não terão padrão "O" os médicos da Santa Casa da Misericórdia

Manteve ainda a Comissão de Justiça o veto do prefeito ao dispositivo referente à construção de fornos crematórios — Duas sessões para apreciar o projeto que cria o Instituto Brasileiro do Café — Ontem no Monroe

No expediente da sessão de ontem, no Senado, o sr. Mozart Lago justificou, da tribuna, um requerimento de informações dirigido ao ministro do Trabalho, indagando qual o montante da divida de inquilinos que ocupam casas e apartamentos alugados pelos Institutos de Aposentadorias e Pensões e quais as providências tomadas para obrigá-los a saldarem seus débitos.

Declarou o representante carioca que chegou ao seu conhecimento de que apenas o IAPC é credor de perto de cinco milhões e o IAPTC de cêrca de dois milhões de cruzeiros de alugueres atrasados. Diante da possibilidade de serem tomadas medidas drásticas, como o despêjo em massa dos locatários, o sr. Mozart Lago sugeriu que o pagamento dêsses atrasados fôsse feito em pequenas parcelas, junto com o aluguel do mês corrente.

CAFE'

Em regime de urgência, prosseguiu ontem a votação do projeto, oriundo de mensagem presidencial, que cria o Instituto Brasileiro do Café. Apenas algumas emendas foram apreciadas devido aos longos debates travados sôbre a matéria. Foram suprimidas as alineas a, b e c do artigo referente ao plantio do café, em virtude da aprovação de emenda nesse sentido.

O plenário adotou ainda a emenda elevando para 12 cruzeiros por saca a taxa para o custeio dos serviços do Instituto, inclusive de propaganda. Foi igualmente aprovada a que dá competência ao Instituto de regular e fiscalizar o trânsito, armazenamento e a exportação do café, podendo para isso fixar quotas. Por falta de número foi suspensa a sessão, tendo, antes, o presidente marcado uma reunião noturna para prosseguimento da votação das emendas.

LETRA «O»

Contra os votos dos srs. Aloisio de Carvalho e João Vilasboas, foi aprovado, na reunião de ontem da Comissão de Justiça, parecer favorável ao veto do prefeito do Distrito Federal ao projeto da Câmara dos Vereadores que eleva ao padrão «O» os vencimentos dos médicos da Santa Casa da Misericórdia.

FORNO CREMATÓRIO

O referido órgão manteve também o veto do prefeito ao dispositivo referente à construção de fornos crematórios. Votaram contra o veto os srs. Aloisio de Carvalho, Vilasboas, Camilo Mércio e Gomes de Oliveira.

O INSTITUTO DO CAFÉ, NA SESSÃO NOTURNA

Na sessão noturna continuou a votação das emendas oferecidas ao projeto que cria o Instituto Brasileiro do Café.

Entre as alterações aprovadas figura a que estabelece que as Cooperativas dos Cafeicultores sejam constituídas de arrendatários e posseiros, obrigatòriamente cafeicultores.

Graças ao municipalismo, subiu a arrecadação municipal sem aumento de impostos

Declarações do deputado Elpídio de Almeida, ex-prefeito de Campina Grande — Expectativa em tôrno do II Congresso Nacional dos Municípios Brasileiros

Está empolgando o Brasil o movimento municipalista que deverá congregar em São Vicente, a 12 de outubro, em Congresso de âmbito nacional, prefeitos, vereadores e técnicos em administração municipal.

Ouvimos, a propósito, o deputado federal Elpídio de Almeida que já foi prefeito em Campina Grande, Paraíba, e cuja palavra apresenta a situação dos municípios brasileiros em face do II Congresso Nacional.

— «Ainda se nota o desconhecimento, por parte de alguns Estados, às conquistas dos Municípios asseguradas na Carta Magna. Muitos ainda não começaram a cumprir o que estabelece o artigo 20 da Constituição, isto é, a entrega aos Municípios, dos 30 por cento do excesso da arrecadação. O gesto do Rio Grande do Sul ficou isolado».

REPRESENTAÇÃO PARAIBANA

E prossegue:

— «Dada a repercussão que teve em todo o país o I Congresso dos Municípios, nota-se verdadeiro ansiedade pelo II, que se realizará em outubro próximo, em São Vicente, no Estado de São Paulo. Quanto ao meu Estado, a Paraíba, posso assegurar que serão muitos os Municípios que comparecerão ao conclave, representados pelos prefeitos e delegação de vereadores. Sei que algumas teses estão sendo elaboradas, versando diferentes assuntos do temário escolhido pela Comissão Organizadora».

Falando sôbre sua experiência como prefeito do Município de Campina Grande, importante no nordeste pela sua população e pelo seu valor econômico, afirmou:

— «Senti desde o início de minha administração os benefícios efeitos da política municipalista, consubstanciados em vários artigos da Constituição Federal. Foi assim que, sem aumento de impostos, vi a arrecadação subir ràpidamente de ano para ano, permitindo a realização de serviços que antes pareciam muito acima das possibilidades municipais. Tendo encontrado uma receita na casa dos sete milhões de cruzeiros deixei-a na dos vinte e dois milhões, sem nenhum gravame para o contribuinte, que se beneficiou com uma série de realizações úteis, visando ao confôrto e bem-estar geral».

EXPECTATIVA

— «Li o temário organizado para o II Congresso de Municípios Brasileiros, — concluiu o entrevistado — e creio que não escapou à Comissão Organizadora nenhum assunto de real interêsse ao progresso dos Municípios. Todos os problemas que preocupam as administrações municipais, quaisquer que sejam as suas possibilidades financeiras, serão discutidos na reunião de 12 a 19 de outubro, próximo, em que comparecerão, certamente representantes da maioria das nossas comunas, tal o interêsse que vai despertando em todos os recantos do país».

ACERTE SEU RELÓGIO
PELA
RÁDIO RELÓGIO FEDERAL
1490 K c/s DIA E NOITE NO AR

Diario de Noticias

DIRETOR: O. R. DANTAS

AGOSTO						
D	S	T	Q	Q	S	S
*	*	*	*	*	1	2
3	4	5	6	7	8	9
10	11	12	13	14	15	16
17	18	19	20	21	22	23
24/31	25	26	27	28	29	30

Aconteceu há 20 anos

O que o "Diário de Notícias" publicava no dia

29 DE AGÔSTO DE 1932

O «Graf Zeppellin» iniciava o seu primeiro vôo de outono à América do Sul, partindo de Friedrischaven com destino ao Recife.

• • •

O professor Miguel Couto, sem alegar os motivos, recusava-se a seguir para São Paulo, integrando a comissão pró-paz, tendo, porém, o conde Afonso Celso aceito o convite, declarando que estava pronto para viajar.

• • •

Em consequência do movimento revolucionário vitorioso, assumia o govêrno do Equador o sr. Neptali Bonifaz.

• • •

O Vasco da Gama vencia a terceira regata da temporada náutica, tendo a guarnição do Boqueirão levantado o clássico «Prefeitura Municipal».

• • •

Na corrida rústica «Volta da Quinta» sagrava-se campeão o atleta Mário Alvim, do Clube Vasco da Gama.

PARA TODOS

— Minérios
— Orquideas congeladas
— Cidade fria

MINÉRIOS — Na região sul das montanhas de Ciclop, na ilha de Biak, Nova Guiné, foram descobertos vários minérios, a uma profundidade de vinte metros aproximadamente. Agora, um grupo de jovens engenheiros holandeses, recentemente formados pela escola de Estudos Técnicos de Delft, organizaram uma expedição, chefiada pelo geólogo G. Molengraaff a fim de estudar as camadas minerais daquela ilha, especialmente as de niquel e de cobalto, e determinar se há conveniência na exploração comercial dessas jazidas.

* * *

ORQUIDEAS CONGELADAS — A indústria de congelação dos alimentos torna-se cada dia mais difundida. Nos Estados Unidos, uma fábrica da Florida tem capacidade para produzir diàriamente uma quantidade de suco de laranja concentrado que daria um copo de suco fresco para oito milhões de pessoas. Um industrial do Panamá está agora estudando a possibilidade de enviar para Nova York, por via aérea, orquideas conservadas por meio de refrigeração. Nesse país essas flores são abundantes, ao passo que os novaiorquinos as adquirem a mais de dois dólares cada uma.

* * *

CIDADE FRIA — A cidade de S. Joaquim, em Santa Catarina, com cêrca de vinte e seis mil habitantes, é uma das regiões mais frias do país: de maio a julho, a temperatura atinge às vezes a dez graus abaixo de zero.

Reassumiu o diretor do D. N. de Obras Contra as Sêcas

Por ter regressado dos Estados Unidos, para onde seguira, a fim de visitar as instalações de obras contra as sêcas, cujas repartições, naquele país amigo são em maior número do que no Brasil, verificando-se o fenômeno em várias nações, reassumiu o seu cargo o engenheiro Francisco Sabóia de Albuquerque.

O diretor do Departamento Nacional de Obras Contra as Sêcas estêve, na parte da tarde, em longa conferência com o ministro Sousa Lima, a quem apresentou um relatório verbal de suas atividades, ficando de apresentar outro, escrito, oportunamente.

No M. da Agricultura

O ministro da Agricultura recebeu, ontem, em seu gabinete, o senador Novais Filho, deputados Neto Campelo, Lima Cavalcanti, Edelberto R. de Castro, José Jófili, Aldo Sampaio, Euvaldo Lodi, Paulo Ramos, Vasconcelos Costa, Iris Meinberg, Ivete Vargas e José Bonifácio.

Dissolvida a . . .

(Conclusão da 1.ª pág., 5.ª coluna)

relacionado com o Estado da economia mundial e outro de ordem particular e resultante das restrições impostas por certos paises estrangeiros, particularmente os da zona do esterlino, às importações.

O remédio proposto em certos circulos é o do reinicio do intercâmbio com os paises comunistas, e, principalmente, com a China, país que representava, antes da guerra, o principal mercado e ao mesmo tempo a principal fonte de matérias primas e de abastecimento do Japão.

Com o intuito de atenuar as dificuldades de uma situação, cuja gravidade não oculta, o govêrno Yoshida, além de atenuar as restrições impostas ao comércio japonês com os países comunistas, orientou a política econômica do país para uma espécie de cooperação com os Estados Unidos e expansão no suleste asiático. Mas, quanto a êste ponto, as perspectivas não se revelaram muito favoráveis, em consequência da concorrência inglêsa, observando-se que «as encomendas especiais» feitas pelos Estados Unidos contribuiram em grande parte para equilibrar a economia japonesa.

COLABORAR... COM A NAÇÃO

NÃO é com um govêrno como o do sr. Getúlio Vargas que um partido como a UDN está na obrigação de colaborar. O que lhe cabe, à UDN, a menos que falte escandalosamente ao seu dever, ou repudie um passado, de que pode vangloriar-se, é coisa bem diferente: é colaborar... com a nação, «vigiando e combatendo», como disse, com a maior propriedade, o sr. Raul Pila, a situação que aí está, provadamente incurável na sua nocividade.

Se, durante o lapso já decorrido, e que passa já de ano e meio, do atual quinquênio presidencial, o ex-ditador houvesse demonstrado, como acreditaram alguns ingênuos, que não era mais aquêle homem do famoso «curto período», compreende-se que os seus adversários, os que pagaram em perseguições de tôda natureza o crime de procurarem reagir, entre 1930 e 1945, contra as grandes misérias da época, se não recusassem hoje a prestar-lhe, aí, sim, patriòticamente, a colaboração que lhes ditasse o real interêsse do país.

Mas o que se tem verificado, de modo insofismável, é que, se houve mudança, terá sido para pior, a começar pela cem-cerimônia, cada vez mais desmesurada, na infidelidade aos compromissos, seja em matéria de fatos, seja, não menos, em relação aos partidos e, por igual, às pessoas.

As promessas do candidato, no decorrer da campanha que o elevou à presidência, só têm sido cumpridas às avessas: o que vem praticando no govêrno é o inverso do que pregou, ao pedir votos para subir ao poder.

Não é possível reduzir mais ao ridículo uma corrente política, ou uma ordem de idéias, do que tem caprichado em fazê-lo o sr. Getúlio Vargas, para com o Partido Trabalhista e o trabalhismo em geral. O que implantou na República, em nome dos proletários, é o primado dos «tubarões».

Quanto ao PSD, ao mesmo tempo que lhe atira em rosto um punhado da lama dos inquéritos do Banco do Brasil, bate às portas da UDN, sob a alegação de não ter gente com que exercer a administração.

Não teria, é claro, ido ao Catete o seu atual ocupante, se o acôrdo UDN-PSD houvesse prevalecido na escolha do candidato à sucessão presidencial. Mas, ainda com a divergência entre os dois grandes partidos, só ascendeu ao govêrno, eleito embora pela minoria, graças a apoios, como o dos srs. Ademar de Barros e Estillac Leal, e atividades e dedicações, como a do sr. Danton Coelho. Dos três cireneus, aí considerados, dois entraram a figurar no «ministério de experiência», do qual foram também os dois primeiros a ser postos no ôlho da rua. A liquidação do terceiro é um processo já em marcha, constituindo aliás um dos argumentos que se invocam, em rodas oficiosas, em favor da «união nacional».

Quem assim falta, invariàvelmente, dir-se-ia que por sistema, hoje como ontem, a tudo e a todos, seria irrisório acreditasse a UDN que só a ela não faltaria, quando dela, afora o mais, fácil é de imaginar quanto deseja vingar-se.

Trata-se, por outro lado, de um govêrno irremediàvelmente condenado, a que, já agora, falece qualquer hipótese ou possibilidade de recompor-se com a opinião do país, ou reabilitar-se ou restaurar-se na confiança pública, impotente, em absoluto, por incompetência e descrédito, para enfrentar os problemas que clamam por solução, o primeiro e o mais grave dos quais é o que entende, nem mais nem menos, com a própria vida do povo.

E as imoralidades? E os escândalos?

Colaborar com tal estado de coisas é trair, declaradamente, as instituições e o país. O que êste e estas reclamam de fôrças como a UDN é vigilância, é combate, para que ao menos alguma coisa se salve do apodrecimento que lavra.

Colaborar com a nação; nunca, porém, contra ela, com os seus incorrigíveis malfeitores.

Frutos de uma «promessa»

Verificaram-se ocorrências a bordo de uma das barcas da Cantareira. Passageiros, prejudicados com transferência da hora da partida da «Guanabara» — uma das venerandas «relíquias» da emprêsa —, não puderam conter os seus impetos de revolta.

Já havia algum tempo que se não registrava fato dessa natureza, se bem que, na realidade, o público venha sendo cada dia mais ostensivamente destratado e afrontado por aquela companhia.

A Cantareira servia mal por desleixo, por falta de fiscalização. Agora, porém, outro motivo concorre para isso: ser ela propriedade da mesma emprêsa que explora a Frota Carioca, em cujas lanchas as passagens custam Cr$ 3,20, ao passo que são de Cr$ 1,80 nas suas barcas. Daí, o empenho em tumultuar ao máximo o tráfego destas últimas, de modo a forçar para a Frota a afluência do movimento de passageiros. E vai fazendo essa transferência tranquilamente...

E' que se fiscalização não existia sôbre a Cantareira, muito menos se exerce agora, com a sua incorporação à Frota Carioca, que faz parte do patrimônio particular de grupo financeiro altamente situado na administração e na política do país. Aliás, de quando em vez, como balões de ensaio, os donos dêsse monopólio fazem circular boatos de possível aumento no preço das passagens — hipótese que tem de ser admitida como perfeitamente realizável. Já que o assunto é resolvido por «personalidades» que vivem acima da lei.

Basta, porém, permanecer por momentos na praça 15, a qualquer hora do dia mas, sobretudo, pela manhã e à noitinha, para constatar que se trata de problema a que não devem ficar estranhos os poderes públicos: é uma impressionante multidão que se desloca, incessantemente, do Rio para Niterói e vice-versa — e não constituída de turistas, mas de gente que trabalha. Sabe disso o sr. Getúlio Vargas, tanto assim que, durante a campanha da sucessão, falando num comício realizado no bairro operário do Barreto, na vizinha capital, incluiu entre as suas «promessas» a normalização e o barateamento dos transportes entre as duas cidades; e é lamentável s. exa. ver que o povo, cansado de esperar o cumprimento dessa palavra, tenha necessidade de «fazer justiça pelas suas próprias mãos».

Mecanização da lavoura

Dos projetos apreciados pela Comissão Mista Brasil-Estados Unidos, um que se precisa pôr em execução quanto antes é o do crédito de dezoito milhões de dólares para aquisição de equipamento destinado à mecanização da lavoura.

Com a crise de divisas, o ritmo de desenvolvimento dessa mecanização, bastante apreciável se considerarmos o número ascendente de tratores importados, estará ameaçado de declinar se aquela operação não se efetuar. E a racionalização do trabalho agrícola, no sentido de obter maior rendimento do esfôrço do homem rural, é o que há de mais imperioso.

O desenvolvimento industrial do país reclama braços em proporção sempre maior. Já se verificou que, no decênio 1940-1950, enquanto a população em geral cresceu 26%, o contingente empregado nas indústrias cresceu 66%. Nos campos a produtividade do indivíduo, agarrado ao cabo da enxada, continua a ser a mesma de séculos atrás e a produtividade da terra declina com a perda do humus, o processo implacável da erosão.

Daí, nenhum programa de fomento agrícola alcançar realmente um sentido expressivo se não se basear no emprêgo substancial de máquinas que melhorem o preparo do solo e façam em maior escala o que os lavradores, em número estacionário ou decrescente, não podem fazer.

Precisamos de café e algodão para exportar, precisamos produzir trigo para o consumo, precisamos, de modo geral, passar a produzir não sòmente maior volume como, sobretudo, a preços que não atinjam os níveis absurdos que os caracterizam no mercado internacional. E tudo isso sòmente será possível desta maneira: mecanizando.

Mediante programa criterioso e sua execução criteriosamente seguida, condições ambas que são de esperar do crivo da Comissão Mista Brasil-Estados Unidos, como órgão consultivo das fontes de capitais que propiciarão o investimento, poderemos, realmente, procurar corrigir o desequilíbrio com que se está processando o desenvolvimento econômico do país e afastar as ameaças de fome que as próprias autoridades nos põem diante dos olhos.

MAIS 21 ADVOGADOS E 10 PROCURADORES PARA A PREFEITURA

É o que pleiteia o vereador Pais Leme — Vencimentos: Cr$ 33.000.00 — Surgiu o espantoso projeto na sessão noturna de ontem

Pretexto: as mensagens do sr. Mendes de Morais pedindo a criação de nove lugares, em consequência de ações ganhas por funcionários contra a Municipalidade

OS VEREADORES foram surpreendidos com a presença, na pauta da ordem do dia da sessão noturna de ontem, de um projeto criando mais 21 cargos de advogados e 10 procuradores para a Prefeitura, com vencimentos de 33 mil cruzeiros mensais. A proposição, relatada pelo sr. Pais Leme, resultou de duas mensagens do ex-prefeito Mendes de Morais solicitando apenas a criação de nove vagas para serem preenchidas no padrão "P" por funcionários da Prefeitura que haviam obtido sentença favorável da Justiça.

Justamente revoltado com o escândalo que representa tal projeto, requereu o sr. João Machado o adiamento da matéria por 60 dias, não sendo, porém, aceita a sua solicitação. Analisou o representante petebista, especialmente, os dois primeiros parágrafos do artigo 5º, que dizem:

"Parágrafo 1º — As vagas que houver serão preenchidas por livre escolha do prefeito, dentre bachareis em direito de reconhecida capacidade profissional e probidade moral".

"Parágrafo 2º — No caso de o nomeado exercer qualquer cargo ou função pública incompatível com o exercício cumulativo, o prazo a que se refere o artigo 34, do decreto-lei n. 3.770, de 28 de outubro de 1941, será de doze meses, prorrogável até o limite de dezoito, garantido ao nomeado o integral direito a posse dentro dêsse prazo".

O sr. Soares Sampaio, alegando que se trata de "uma verdadeira bacanal de empregos", voltou a requerer o adiamento da discussão da matéria. Concordou, então, a Câmara na retirada do projeto durante cinco sessões.

Não obstante a repercussão desfavorável que alcançou, dá-se como provável a aprovação do substitutivo da Comissão de Justiça, elaborado pelo sr. Pais Leme, uma vez que estaria o próprio govêrno interessado no preenchimento das vagas criadas. Falava-se, ainda, que no interregno das cinco sessões, as correntes políticas chegarão a um acôrdo com relação ao assunto, indicando-se os candidatos aos polpudos cargos.

Foram aprovados, depois, os projetos de lei ns. 402, de 51, e 842, de 52, o primeiro autorizando a abertura do crédito especial de Cr$ 111.558,70 para liquidação de despesa efetuada com o abastecimento de peixe na Semana Santa, e o último aprovando o acôrdo realizado em 13 de dezembro de 1951 entre a Prefeitura e o Ministério da Fazenda para entrosagem dos serviços de Fiscalização de Tributos.

Por fim, depois de o sr. Paulo Areal tecer comentários criticando a Comissão Especial de Estudos de Contratos de Serviço Público, que não se reune, a sra. Ligia Lessa Bastos solicitou a inclusão na próxima ordem do dia do projeto de lei resultante da Mensagem número 37, de 52, fixando em 300 lugares o quadro de diretores de escolas primárias.

Concluidos os estudos sôbre o Instituto Nacional de Imigração e Colonização

Matéria orçamentária — Homenagem à memória do ex-governador Agamenon Magalhães — Prosseguem as investigações parlamentares sôbre o desastre ferroviário de Anchieta — As comissões da Câmara Federal, durante o dia de ontem

Pela Comissão Especial encarregada de opinar sôbre os projetos governamentais que visam a criação do Instituto Nacional de Imigração e Colonização e a Carteira de Colonização do Banco do Brasil foram concluidos os estudos respectivos, tendo o sr. Nestor Duarte, em substituição ao sr. Artur Santos, apresentado o relatório, cujas conclusões são favoráveis à aprovação dos aludidos projetos. O assunto foi amplamente debatido, tendo os srs. Silvio Echenique e Herbert Levi sugerido várias emendas. Propôs o primeiro que o Instituto fôsse dirigido por uma diretoria executiva, com a assistência de um Conselho Consultivo e de um Conselho Fiscal, ficando a mesma composta de um presidente, um diretor técnico e um diretor tesoureiro, sendo todos de livre escolha do presidente da República. Tendo-se verificado um empate de 3-3, resolveu-se que o assunto será solucionado pelo Plenário.

Das emendas apresentadas pelo sr. Herbert Levi foi aprovada uma, determinando que integrará o Conselho Consultivo um elemento indicado pela Confederação Rural Brasileira; outra foi rejeitada e ainda uma outra ficou para ser submetida à decisão do Plenário, que dentro de mais alguns dias tomará conhecimento de tôda a matéria.

COMISSÃO DE FINANÇAS

Por êsse órgãos técnico foi concluída a votação da matéria orçamentária, na parte relativa à dotação destinada ao Ministério da Aeronáutica.

Também foi considerado o orçamento do Ministério da Viação, tendo-se aprovado o parecer do sr. Clóvis Pestana referente à segunda parte do mesmo, no que diz respeito às verbas destinadas ao Departamento Nacional de Obras Contra as Sêcas, decorrentes de preceito constitucional e na razão de 3% sôbre o total da renda tributária da União.

COMISSÃO DE CONSTITUIÇÃO E JUSTIÇA

Por essa Comissão foi realizada uma sessão especial, em homenagem à memória do seu ex-presidente sr. Agamenon Magalhães. Usaram da palavra os srs. Marrei Júnior, atual presidente da Comissão, Flores da Cunha, Alberto Botino, Gurgel do Amaral, Ulisses Guimarães, Osvaldo Trigueiro e Daniel de Carvalho, tendo todos êles se referido à personalidade do homenageado.

COMISSÃO ESPECIAL PARA INVESTIGAR O DESASTRE DA E. F. C. B.

Também estêve reunido êsse órgão especial destinado a apurar as causas do desastre de Anchieta. Novos quesitos foram elaborados e serão propostos às personalidades que ainda deverão depôr perante a referida Comissão, na conformidade do que sugeriu o relator geral deputado Saturnino Braga.

TRÊS CONFERÊNCIAS DO EMBAIXADOR GILBERTO AMADO

Nos próximos dias 8, 18 e 30 de setembro o embaixador Gilberto Amado realizará, na A. B. I., três conferências: no dia 8, às 18 horas, sôbre "Experiências Literárias (Inspiração e objeto)"; no dia 18, às 18 horas, sôbre "Fisionomia politico-social do Brasil" (princípios e conclusões); e no dia 30, às 21 horas, sôbre o tema: "Acessos de poesia".

Homenageada a memória do sr. Agamenon Magalhães

REALIZOU A ASSOCIAÇÃO COMERCIAL UMA SESSÃO SOLENE DEDICADA AO ANTIGO GOVERNADOR DE PERNAMBUCO

O Conselho Diretor da Associação Comercial do Rio de Janeiro reuniu-se, ontem, em sessão solene, para prestar uma homenagem póstuma ao sr. Agamenon Magalhães, pronunciando um discurso, nessa ocasião, o sr. Raul de Góis, vice-presidente da entidade máxima das nossas classes produtoras.

Referiu-se o sr. Raul de Góis às iniciativas do estadista pernambucano no campo da assistência social, quando ministro do Trabalho, e à sua atuação como chefe do Estado, no sentido de desenvolver o progresso econômico de Pernambuco.

Partiu para o México o ministro da Fazenda

A fim de presidir a reunião anual do Conselho de Governadores do Banco Internacional de Reconstrução e Desenvolvimento, na qualidade de representante do Brasil, partiu, ontem, pelo avião da Braniff Airways com destino à Cidade do México, o ministro da Fazenda, que viajou acompanhado dos srs. Eugenio Gudin e Herculano Borges da Fonseca, respectivamente presidente do Conselho de Governadores do Fundo Monetário Internacional e assessor técnico da delegação.

Decretos assinados, ontem, pelo chefe do Govêrno

O presidente da República assinou decretos: declarando públicas, de uso comum, do domínio do Estado de Santa Catarina, as águas do rio Correntes, que nasce no município de Curitibanos e é tributário, pela margem direita do rio Canôas; e, do domínio do Estado do Paraná, as águas dos rios Araras, que nasce no município de Guarapuava, e é tributário, pela margem direita do rio Iguaçu, e outorgando ao Estado do Paraná concessão para o aproveitamento progressivo da energia hidráulica do Salto da Ilha, existente no rio Braço do Potinga, distrito e município de Mallet, destinado à produção, transmissão e distribuição de energia elétrica para serviço público, de utilidade pública e para comércio de energia elétrica naquele município e autorizando o Estado do Paraná a instalar uma usina termoelétrica na cidade de Mallet, com a potência de 75 kw.

No M. da Viação

Estiveram no gabinete do ministro da Viação, e despacharam com o engenheiro Sousa Lima, o almirante Lemos Basto, diretor geral do Lóide Brasileiro; coronel Eurico de Sousa Gomes Filho, diretor da EFCB, e o coronel Gasbypo Chagas Pereira, diretor geral da Leopoldina. Em audiência foram recebidos pelo titular da pasta da Viação, o sr. José Mariano, presidente do Sindicato dos Trabalhadores no Comércio Armazenador, e o sr. João Paula Arruda.

NOVAMENTE . . .

(Conclusão da 3.ª página)

balho, a Terceira Junta de Conciliação e Julgamento, com sede em Belo Horizonte.

Por ter recebido emendas, voltou às Comissões.

O terceiro projeto foi, afinal, votado. Depois de discursarem os srs. Celso Peçanha, Carlos Roberto, Tenório Cavalcanti, Eurico Sales e Getúlio Moura, todos favoráveis, aprovou-se a federalização da Faculdade de Direito de Niterói. Aprovou-se, também, — por 166 contra 59 votos — a emenda do sr. Fernando Ferrari federalizando a Faculdade de Ciências Políticas e Econômicas de Pelotas, no Rio Grande do Sul.

Foram aprovados mais os seguintes projetos: criando a Escola Agrícola de Urutaí, em Goiás; e alterando o art. 14 da lei n.º 192, de 17 de janeiro de 1936, que estabelece normas para as Polícias Militares.

Aprovou-se, também, um requerimento de designação de comissão especial para opinar sôbre o projeto de lei que concede pensão especial de 48.000 cruzeiros anuais a Marieta Braga Teixeira, viúva de Luís Campos Teixeira, ex-presidente da Caixa Econômica de Alagoas.

ESCOLA DE JORNALISMO

O sr. Armando Falcão apresentou projeto instituindo no sistema de ensino superior a Escola de Jornalismo, em que se transformarão os atuais Cursos de Jornalismo, integrados nas Faculdades de Filosofia.

Pelo projeto, o programa das Escolas de Jornalismo será livremente organizado pela sua Congregação, sob a responsabilidade do respectivo Conselho Universitário e da Reitoria, procedendo-se a simples registro na Divisão de Ensino Superior, do Ministério da Educação e Saúde.

No prazo de 30 dias, a contar da data da publicação da lei, o ministro da Educação e Saúde designará uma comissão especial para promover a revisão da legislação existente sôbre o ensino do jornalismo e a regulamentação do presente diploma, cabendo-lhe propor tôdas as providências e medidas que julgar convenientes ao bom funcionamento das Escolas de Jornalismo.

A comissão especial terá a integrá-la representantes da Associação Brasileira de Imprensa, do Sindicato de Jornalistas Profissionais e do Sindicato de Emprêsas Editoras de Jornais e Revistas, cumprindo-lhes apresentar o resultado do seu trabalho no prazo de 60 dias, contados da data do ato que a instituir.

RESGATE DE AÇÕES DA LEOPOLDINA

O sr. Heitor Beltrão requereu informações ao ministro da Fazenda, sôbre o que ocorre quanto ao resgate das ações da Companhia Leopoldina, que foi adquirida pelo govêrno.

Diz o requerente que "não há ninguém, nos meios oficiais, econômicos, financeiros e bancários que saiba informar a respeito da matéria a que alude o requerimento, embora o assunto seja objeto de comentários gerais".

NOTAS POLITICAS

"Isto é ser só, é ser abandonado"

UMA INFELICIDADE do deputado Flores da Cunha ofereceu ontem à Câmara oportunidade para demonstrar sua vitalidade; e ensêjo também à U. D. N. para revelar, primeiro, sua unidade interna e, logo, positivar que essa vitalidade não pode deixar de condicionar-se à existência da oposição. Foi um episódio, portanto, duplamente significativo, embora se experimentasse nêle um certo gôsto de melancolia. Último representante, talvez, daquela geração de liberais, de um tipo de gaúcho exuberante e generoso de que o sr. Getúlio Vargas é o antípoda, o sr. Flores da Cunha é uma figura de cujas idéias frequentemente se discorda, mas à qual nunca foi possível negar aplauso e simpatia. A Câmara costuma ouvi-lo quase com ternura, desculpando-lhe os excessos sentimentais e transformando-lhe o charuto numa espécie de lança de cavaleiro medieval disposto sempre a combater e bradar na defesa dos fracos e desarmados.

Pois ontem êsse velho Flores foi inùtilmente procurado ao longo de um discurso de muitos minutos, em que investiu contra um companheiro injuriado, arremeteu contra o seu partido, para ficar com um grupo que no govêrno não tem feito outra coisa senão tentar a anulação do seu partido e dos seus companheiros. Mas ficou só. O costumeiro calor da ovação que corôa os seus discursos foi substituido por uma salva protocolar de consolação. A solidão em que se encontrou, apeado da tribuna, é sintoma de que o conteúdo humano de sua personalidade começa, afinal, a ceder à fatalidade do efêmero. Êste o toque de melancolia do episódio.

* * *

A pretexto de defender-se da acusação de «colaboracionista confesso» — o que não chega a ser uma acusação mas simplesmente a verificação da verdade — o sr. Flores da Cunha meteu-se na questão do inquérito do Banco do Brasil, colocando-se ao lado do sr. Ricardo Jafet, de quem se deu luxo de fazer a biografia e o panegírico, para atacar o sr. José Bonifácio e acusá-lo... de usar costeletas! Além de costeletas, «costeletas pretas e brancas»... E' que atrás das costeletas do sr. José Bonifácio, o velho Flores viu o desmascaramento de manobras realizadas pelo govêrno para desmoralizar os seus adversários e até os homens que o apóiam na maioria pessedista — processo de que o sr. Getúlio Vargas sempre tirou proveito enquanto não encontrou resistência, enquanto conseguiu explorar fraquezas e ambições para transformar a Nação em massa coral unissona aplaudindo as suas arbitrariedades.

O sr. Flores da Cunha, talvez vitima de ligações psicológicas muito fortes com o passado, é presentemente umas das poucas fraquezas a explorar, embora no passado, quando jovem e dono do seu temperamento, constituísse êle um dos sinais de resistência à exploração.

* * *

Descendo da tribuna, o sr. Flores da Cunha recebeu a solidariedade de um único deputado que se levantou para abraçá-lo: o sr. Emílio Carlos, pseudônimo parlamentar do sr. Ricardo Jafet. E o episódio entrou na sua segunda fase expressiva, quando tomou a palavra o sr. Afonso Arinos. Da leitura do nosso noticiário parlamentar, pode-se ter uma impressão dessa segunda fase. Manifestação inequívoca da unidade da U. D. N., além da afirmação de um líder cuja presença à frente da bancada o govêrno tentou anular com intrigas que criaram uma suposta dissidência entre «oposicionistas» e «colaboracionistas». O sr. Afonso Arinos, com a defesa e o louvor franco que fêz do sr. José Bonifácio, candidato à liderança, demonstrou que não há mais de uma U. D. N. e obteve de um representante do P. S. D., sr. Fernando Flores, uma declaração que estendeu a unidade a tôda a Câmara e demonstrou que o clima politico atual não é o mais propício à «saúde» do sr. Getúlio Vargas.

O sr. Flores da Cunha, que talvez um ano atrás renovasse o jôrro de suas famosas lágrimas, assistiu o belo espetáculo, insensível, e ainda se levantou para reafirmar as expressões de rancor ou despeito proferidas antes em relação ao sr. José Bonifácio. Mas desta vez nem o sr. Emílio Carlos lhe bateu palmas. E quando lhe faltou o aplauso até do homem a quem servia, no plenário, sua atitude estranha, poderia ser repetido o verso de Antero de Quental: «Isto é ser só, é ser abandonado»...

Um telegrama de Belo Horizonte . . .

O sr. José Bonifácio recebeu ontem, com data de 26 dêste mês, o seguinte telegrama de Belo Horizonte:

«As insolentes e injuriosas declarações do aventureiro Jafet ao «O Jornal» não atingem o ilustre conterrâneo. Não lhe mandamos, por isso, a manifestação de nossa solidariedade, mas cumprimos o dever de lhe transmitir essa indignada convicção nossa: só num país sem policia, se compreende que a presidência do Banco do Brasil fique entregue à audácia de quem, não tendo nome a zelar, se julga com o direito de insultar o honrado depositário de honrada tradição de honestidade mantida durante o curso de tôda a história da nacionalidade brasileira. Cordiais saudações. Carlos Horta Pereira, Manuel Taveira, Edgar Mata Machado, Ernani Lemos, J. Vargas, Dnar Mendes, Nunes Coelho, José Grossi, Pinto Coelho Filho, Milton Sales, José Cabral, Batista Miranda, Fidelcino Viana, Amadeu Andrada, Anuar Fares (deputados estaduais presentes em Belo Horizonte)».

. . . e outro do Recife

Do Recife, o sr. Odilon Braga, também ontem, recebeu êste:

«A bancada da U. D. N. na Câmara Municipal do Recife está solidária com o ilustre correligionário, na orientação de vigilância e independência consentâneas com os princípios inspiradores do nosso partido. Abraços. Dias da Silva, Nilson Ramos Leal e Luís Pôrto».

DIVERSAS

DEPARTAMENTO TRABALHISTA DA U.D.N.

Recebemos:

«Está em grande atividade a nova Diretoria dêste importante Departamento da UDN-DF., no sentido de melhor esclarecer os trabalhadores da Capital da República, engrossando assim as suas fileiras. Foi marcada para hoje, às 18 horas, uma importante reunião de sua diretoria, a fim de estabelecer os planos de ação dos comícios e conferências a serem realizados nesta capital.

Pelo presidente do Departamento, sr. Alziro Angioni, foram endereçados telegramas ao deputado José Bonifácio, hipotecando irrestrita solidariedade pela brilhante atuação daquele parlamentar na Câmara Federal; aos Sindicatos dos Trabalhadores na Indústria de Papel e Papelão e na Indústria Tipográfica pelas brilhantes vitórias alcançadas na Justiça do Trabalho, e ao sr. Luis J. B. Guimarães, de congratulações pela sua eleição como presidente do Sindicato dos Empregados no Comércio.

O Departamento Trabalhista convida os Trabalhadores em Geral para o grande comício a ser realizado no próximo dia 3, às 18 horas, na Esplanada do Castelo, onde usarão da palavra vários parlamentares e operários».

NOVA EXPRESSIVA MANIFESTAÇÃO AO SR. OTAVIO MANGABEIRA

SALVADOR, 29 (D. N.) — As demonstrações de estima pública que o sr. Otávio Mangabeira vem recebendo desde que deixou o govêrno tiveram mais uma grande prova. A missa em ação de graças mandada celebrar pela passagem do aniversário natalício do ex-governador atraiu uma multidão, composta de elementos de tôdas as classes, que encheu a matriz de São Pedro e as suas imediações.

Reverão o anteprojeto do Código de Contabilidade da União

O ministro da Fazenda designou o coronel intendente Leônidas Amaro, o secretário de embaixada Ramiro Saraiva Guerreiro, e o diretor da Divisão do Material do M. T. I. C., Flávio de Carvalho Lemgruber, para integrarem, como representantes, respectivamente, dos Ministérios da Guerra, das Relações Exteriores e do Trabalho, a comissão incumbida de rever o anteprojeto do Código de Contabilidade da União.

Designações para o Serviço de Fiscalização de Loterias e Conselho de Contribuintes

O presidente da República assinou decretos, designando, fiscal geral do Serviço de Fiscalização Geral de Loterias, Átila Bezerra Nunes em virtude de ter sido tornado sem efeito o decreto de 18|8|52, que designou Osvaldo de Castro Ferreira Gomes, para aquela função; por outro decreto, o chefe do Govêrno nomeou, membro do 2º Conselho de Contribuintes, pelo prazo de um ano, Osvaldo de Castro Ferreira Gomes, na vaga de Eduardo Jorge Pereira Júnior.

Designações na Contadoria Geral da República

O presidente da República assinou decretos, na Contadoria Geral da República, designando, contadores adjuntos, Karlins von Doellinger, da Divisão Patrimonial, Osvaldo Teixeira Marques, da Divisão de Orientação e Contrôle e, Luís Alberto Rist, da Divisão Financeira.

Pagamento no Tesouro

Serão pagas hoje as folhas do 5.º dia útil: aposentados do T. de Contas 8.500, do Judiciário: 4.530, do Congresso Nacional: 4.540, da Justiça: 4.501-10.

Recursos para o aparelhamento da Casa da Moeda

O presidente da República assinou mensagem a ser enviada ao Congresso Nacional, acompanhada do projeto de lei que autoriza o Poder Executivo a abrir, ao Ministério da Fazenda, o crédito especial de Cr$ 60.130.000,00 destinado a aparelhar a Casa da Moeda com os elementos de que necessita para acompanhar o desenvolvimento do país, sendo Cr$ 45.220.000,00 para aquisição de equipamentos; Cr$ ...... 13.110.000,00 para execução de obras e instalações; e, Cr$ 1.800.000,00 para contratar técnicos especializados e custear a ida ao estrangeiro de servidores especializados no programa de trabalho determinado.

No Palácio do Catete

O presidente da República recebeu, ontem, no Palácio do Catete, para despacho, os ministros da Guerra e da Marinha. Em conferência recebeu o prefeito do Distrito Federal, e em audiência; o sr. José Cecilio Pereira Marques, presidente do Instituto de Aposentadoria e Pensões dos Empregados em Transportes e Cargas que apresentou ao chefe do govêrno os resultados das últimas medidas adotadas naquela autarquia em benefício de seus contribuintes e funcionários. Dentre essas medidas, o presidente do IAPETC deu ciência ao sr. Getulio Vargas de que já se encontra em vigor o plano bienal em favor dos servidores, o que representa um aumento de vencimentos de dois em dois anos; cogita o IAPETC, disse o sr. Cecilio Marques, de vender os prédios luxuosos pertencentes a autarquia com o objetivo de aplicar a importância apurada nas construções de casas populares para os associados. Finalmente, o sr. Cecilio Marques comunicou a conclusão das instalações das Agências de Ramos e da Ilha do Governador, as quais irão proporcionar aos contribuintes os benefícios a que tem direito nos próprios locais onde residem.

O presidente da República recebeu, ainda, os srs. Alfredo Soares, Georges Mc Fadden e Hilton Steart, o coronel João Cabanas, o major Cid Barros e o sr. Joaquim Amazonas.

MICROSCÓPIO

A fórmula para o problema

RAUL PILLA

CONCEDAMOS — o que não é verdadeiramente difícil — concedamos esteja a exigir a situação do país um grande govêrno de concentração nacional. Qual seria o método para lá chegar? Seria o de se entregarem os partidos nacionais à discrição do presidente da República, que teria então diante de si, para dar vazão aos seus conhecidos pendores, um campo arrasado? Claro é que não, porque isto seria subverter, senão totalmente destruir o regime democrático.

Se o sr. presidente da República sente de fato a necessidade dum govêrno de concentração nacional, para o conseguir só existe um processo eficaz e decente. Chame uma grande figura do nosso mundo político, um homem capaz de inspirar confiança ao Congresso Nacional, encarregue-o de organizar e chefiar um ministério, onde se representem as principais fôrças políticas do País, e estabeleça, como condição essencial, para a sua permanência, que tenha um amplo apoio parlamentar. Com esta fórmula, nenhum partido poderia negar a sua colaboração, desde que se chegasse a acôrdo quanto a um programa de govêrno. Não se faria a aliança para participar das vantagens do poder e descarregar do seu ônus o presidente da República, senão para resolver, de modo claro e definido, os mais prementes problemas nacionais.

Mas isto seria parlamentarismo! — hão de objetar. Não, ainda não seria parlamentarismo. Seria uma modalidade intermediária, seria govêrno de gabinete: os ministros já a dependerem da confiança do Congresso Nacional, mas ainda sem poderem apelar do Congresso para a Nação.

Ainda assim, isto seria inconstitucional! — hão de acrescentar. Não, não o seria, pois estipulando a Constituição competir privativamente ao presidente da República nomear e demitir os ministros de Estado, o critério mais conveniente para a nomeação e a demissão, quem o escolhe é o próprio presidente da República. Ninguém poderia vedar-lhe que, entre os atributos dos seus ministros, incluísse êle o de fruírem a confiança duma grande maioria parlamentar.

Com isto não quero dizer que, proposta a fórmula, deva ela, só por isto, ser aceita. Não: o problema é muito complexo. Afirmo, sòmente, não haver outra fórmula democrática e decente de conduzir a um govêrno de concentração ou salvação nacional.

Novo auxiliar técnico no gabinete do ministro da Fazenda

Designou o contador, classe "O", do Quadro Suplementar, Raul Fontes Cotia, para exercer a função de auxiliar técnico de seu Gabinete.

Atos do presidente da República

DECRETOS ASSINADOS NAS PASTAS DA EDUCAÇÃO, DA JUSTIÇA, DA VIAÇÃO, DO TRABALHO E DA FAZENDA

O presidente da República assinou os seguintes decretos:

Na pasta da EDUCAÇÃO — Nomeando, interinamente, professor catedrático da cadeira de terapêutica clínica, do Curso Médico da Faculdade de Medicina da Universidade do Recife, Hoel Sette.

Na pasta da JUSTIÇA — Promovendo, por antiguidade, o bacharel Rubens Pinto de Arruda, suplente de juiz do trabalho, presidente da Junta de Conciliação e Julgamento de Cuiabá, para o cargo de juiz do trabalho, presidente da Junta de Conciliação e Julgamento de Santos, vago em virtude da exoneração, a pedido, do bacharel Rolando Pierri.

Na pasta da VIAÇÃO — Promovendo por merecimento: No Quadro III, o médico Raimundo Bráulio Blata Pinho, da classe N à classe O; e, no Quadro II, o engenheiro Vitor Figueira de Freitas, da classe N à classe O; o desenhista José Ribeiro Elmo, da classe L à classe M, o condutor de trem Belmiro Marques, da classe J, à classe K; e o agente de estrada de ferro Afonso Moreira da Costa Lima, da classe J à classe K.

Na pasta do TRABALHO — Nomeando, interinamente, como substituto, presidente da Caixa de Aposentadoria e Pensões dos Ferroviários Estaduais de São Paulo, Armando Cardareli, durante o impedimento do respectivo titular, licenciado por tempo indeterminado.

Nomeando, interinamente, escriturário, classe E, Bráulio Correia do Nascimento; e, dactiloscopista auxiliar, classe E, Joaquim da Costa Figueiredo.

Transferindo, ex-officio, do Ministério da Agricultura para o da Fazenda, o escriturário, classe F, Mariana Ferreira Bueno; e, de oficial administrativo classe I, para inspetor de seguros, classe I, Judite Leal Neto.

Na pasta da FAZENDA — Designando, membro da Junta Consultiva do Impôsto de Consumo, Herman de Castro Lima, pelo prazo de três anos, na vaga de Oton Júlio de Barros Melo.

Promovendo, do cargo da classe K (capital do Estado de São Paulo), ao cargo da classe L (Distrito Federal), o agente fiscal do Impôsto de Consumo Edison Severino Pimentel.

Removendo, ex-officio, da Coletoria Federal em São José do Piauí, Estado do Piauí, para a Coletoria em Berlengas, no mesmo Estado, o escrivão Manuel Tôrres Ferreira.

Removendo, por permuta, os coletores Ovidio Gomes Monteiro, da Coletoria Federal em Careiro, Amazonas, para a Coletoria em Manacapuru, no mesmo Estado, onde está lotado, Anibal César dos Reis; e, Otávio de Castro Sousa, da Coletoria em Lima Duarte, Minas, para a Coletoria em Cambuquira, no mesmo Estado, onde está lotado, João dos Santos Coragem.

No M. do Trabalho

Acompanhados pelo diretor do Departamento Nacional do Trabalho, visitaram, ontem, o ministro do Trabalho, os srs. Mitchel adido trabalhista da Embaixada Britânica, Vermon Blomfield, Kenneth Wilson e Donovan Clubborn, representante do Conselho Britânico, para o Brasil, e diretor da Sociedade Brasileira de Cultura Inglêsa, respectivamente. Nessa oportunidade, também, foram recebidos pelo ministro os srs. Alan Craz, Raimundo Rocha e Ari Campista, trabalhadores brasileiros que foram à Inglaterra com o fim de observar os organismos sindicais, fábricas e obras de assistência social.

NOTÍCIAS DO EXÉRCITO

(Vide Boletim da Diretoria do Pessoal do Exército à 5ª página da 3ª seção)

Demonstrada a eficiência dos quadros e da tropa da 5.ª Região Militar

Nova direção da Remonta — Compromisso à bandeira, hoje, na Vila Militar — Decretos assinados — Adição de general — Conferência do governador Munhoz da Rocha — Oficiais e praças chamados ao serviço militar — Clube Militar

Cumprindo o seu calendário de instrução, a 5ª Região Militar vem de realizar, na região ao sul de Curitiba, um exercício que, por seus resultados, demonstrou o bom grau de adextramento dos quadros e da tropa que dêle participaram.

Há alguns meses que os oficiais do Estado Maior Regional iniciaram o estudo, na carta, de uma situação ofensiva. Semanalmente, com a presença de todos os oficiais superiores da guarnição de Curitiba, era realizada uma sessão de instrução. A par do desenvolvimento prático, os participantes recordaram a parte doutrinária da ofensiva. O Estado Maior estudou os escalões Corpo de Exército e Divisão de infantaria e resolveu os problemas táticos e logísticos desta última Grande Unidade, fazendo uma demonstração do seu trabalho de Comando. Os oficiais superiores dos Corpos de tropa trabalharam como comandantes e oficiais dos estados maiores das unidades de armas e de serviços.

A situação vivida na manobra foi uma evolução da que vinha sendo estudada na carta. Durante uma semana, sob a direção pessoal do general Edgar do Amaral, comandante da Região, o Estado Maior e a tropa trabalharam no terreno. Foi montado e executado um ataque em todos os seus detalhes. As armas puderam trabalhar em conjunto contando, também, com a eficiente cooperação da aeronáutica. Os serviços divisionários desdobraram-se e funcionaram para apoiar a operação montada.

Assim a 5ª Região Militar realizou uma manobra que demonstrou a eficiência dos seus quadros e da sua tropa e que serviu, também, para estreitar ainda mais os laços de amizade entre os componentes das diversas armas e serviços.

ASSUMIU A DIREÇÃO GERAL DA REMONTA

Por motivo da transferência, para a reserva, do general José Carlos de Sena Vasconcelos, assumiu o cargo de diretor geral de Remonta o coronel Heitor Lopes Caminha. Em consequência, assumiram as funções de diretor de Provisão Animal, o tenente-coronel Coaracy Bricio do Vale Pereira; de fiscal administrativo, cumulativamente com a de adjunto de gabinete, o tenente-coronel Renato Paquet Filho, e chefe da 1ª Divisão da D. P. A. o major Firmino Barreto de Lima Pereira.

COMPROMISSO À BANDEIRA NA VILA

Realiza-se hoje, às 9h30m, na Vila Militar, a cerimônia de juramento à Bandeira pelos jovens convocados de 1952, para as Unidades da 1ª Divisão de Infantaria.

HOMENAGEM AO MINISTRO PELOS OFICIAIS DA ANTIGA CONTABILIDADE DA GUERRA

Os oficiais da antiga Contabilidade da Guerra, por intermédio de uma comissão, acabam de prestar ao ministro Ciro Cardoso uma homenagem como reconhecimento ao recente ato ministerial afastando tôdas as dúvidas criadas em tôrno da situação dos mesmos, firmando de modo claro e definitivo os direitos que lhes assistem perante a legislação vigente. Em nome dos presentes, falou o tenente-coronel dr. José Eusébio Carvalho de Oliveira Filho. O ministro Ciro Cardoso, após, agradeceu.

DECRETOS ASSINADOS

O presidente da Republica assinou decretos na pasta da Guerra, classificando, por necessidade do serviço, no 2º B. C., o coronel Rui Santiago; no 3º R. I. o tenente-coronel Anibal Carneiro Tomaz Alves; exonerando do cargo de diretor de Engenharia o general Juarez Távora, por ter tido outra comissão; incluindo por necessidade do serviço, no Q. S. G., os tenentes-coronéis Orlando de Carvalho e Eduardo d'Avila Melo; os majores Ismarth de Araújo Oliveira, Horácio Lemos Correia, Confúcio Danton de Paula Avelino, Roberto de Sousa, Newton Lisboa Lemos, Tiago Tôrres e Mauricio de Sousa Ferreira; no Q. E. M. A. o major José Aragão Cavalcanti; no Q. S. G. os majores Antônio de Paiva Almeida, Artur Mendes Falcão Filho, João de Abreu Pessoa, José Ribeiro de Miranda Carvalho, Américo Batista Moreno e Gilson Guimarães de Almeida Gomes; nomeando por necessidade do serviço, para servir na Diretoria do Serviço Geográfico, os tenentes-coronéis técnicos Celésio Braga e Ismael Gonçalves; para servir na D. R. o tenente-coronel Aracan Toscano, sendo incluido no Q. S. G.; adjunto suplementar do E. M. E. o major Guilherme José Rodrigues Júnior; para servir no Q. G. do Núcleo da Divisão Blindada o major Altamir Goulart Gueres; graduando no pôsto de general de Exército o general de divisão Anor Teixeira dos Santos, no pôsto de general de divisão o general de brigada médico dr. José Vieira Peixoto; no posto de general de divisão técnico o general de brigada técnico agregado Djalma Poli Coelho; no pôsto de general de brigada o coronel Asdrúbal Palmeiro Escobar, transferindo por necessidade do serviço do Q. E. M. A. para o Q. G. o coronel João Saraiva, sendo classificado no 1º B. C.; considerando promovido ao pôsto de capitão o primeiro tenente reformado Manuel Serafim dos Santos; licenciando do serviço ativo o capitão médico Valentim Carvalho Machado; cassando a carta patente do segundo tenente Vinicius Mossurunga de Morais; promovendo ao pôsto de capitão os primeiro tenente Assuero de Barros Lovaglio; ao pôsto de primeiro tenente o segundo tenente Manuel Alves de Moura; à graduação de subtenente o primeiro reformado Olimpio Moreira da Silva; promovendo ao pôsto de general de brigada técnico com transferência para a reserva no pôsto de general de divisão os coronéis Henrique Cunha e Luis Celso Uchoa Cavalcanti, ambos do Quadro de Técnicos do Exército; considerando promovidos ao pôsto de general de Exército o general de divisão da reserva José de Almeida Figueiredo; ao pôsto de general de divisão o general de brigada da reserva Alvaro de Sousa Bezerra.

NA DIRETORIA DE SAÚDE

Foi transferido, por necessidade do serviço, do C. P. O. R. da 7ª R. M. para o H. M. de Recife o capitão médico Amaro Arcanjo de Farias; e tornada sem efeito, pelo mesmo motivo, a transferência do capitão médico José Lourenço Fontenele Moreira daquele C. P. O. R. para o referido hospital.

UNIFORME DO DIA

A Secretaria Geral da Guerra marcou o 5º uniforme para o dia 30 do corrente.

HOMENAGEM AO GENERAL HUMBERTO CASTELO BRANCO

Em regozijo pela promoção do general Humberto Castelo Branco, líder das jornadas democráticas havidas na Associação dos Ex-Combatentes do Brasil, seus companheiros de luta nessa entidade e seus amigos realizarão um jantar no próximo dia 5 de setembro, sexta-feira. Listas na Associação dos Ex-Combatentes, na Av. Augusto Severo, n. 4, e no Serviço Especial da F.E.B. (Edifício do Ministério da Guerra).

ADIDO O GENERAL VILAS BOAS

Apresentou-se ao ministro, por ter ficado adido à Secretaria Geral da Guerra, o general João Teles Vilas Boas.

ECONOMIA DE ELETRICIDADE

O ministro da Guerra recomenda a necessidade da maior economia de eletricidade no período de 17h30m às 20 horas, com exceção dos sábados e domingos, a fim de aliviar a carga no intervalo mencionado.

CONFERÊNCIA DO GOVERNADOR MUNHOZ DA ROCHA

O governador do Paraná, sr. Munhoz da Rocha, a convite do comandante da Escola de Estado Maior, realizará, amanhã, às 10h30m, nesse estabelecimento de Ensino do Exército, uma conferência sôbre o seguinte tema: «Populações Marginais do Sul do Brasil».

CRUZADA DOS MILITARES ESPÍRITAS

Solicitam-nos:

«Comunicamos aos camaradas espíritas que, em nossa sede provisória — rua do Lavradio, n. 74 — no próximo sábado, dia 30, realizar-se-ão as eleições para preenchimento dos novos cargos.

A corrente que está reunindo a aceitação geral escolheu os seguintes candidatos: para 1º vice-presidente, coronel Oromar Osório; para constituirem o Conselho Fiscal, os confrades tenente-coronel Lindolfo Ferraz e coronel Antônio Barbosa da Paixão.

Será escolhido, também, o confrade que exercerá a função de Procurador Geral.

O início dos trabalhos eleitorais está marcado para às 15 horas daquele dia, esperando-se o comparecimento dos consócios em geral.

— Os recibos das cotas pagas já estão sendo substituidos pelos títulos do empréstimo para aquisição da sede própria da Cruzada.

— No próximo domingo, dia 31, durante o culto evangélico, o professor Pena Ribas realizará uma interessante palestra sob o tema: «O Espiritismo e o desenvolvimento do Brasil».

A entrada será franca às pessoas de boa vontade».

CIRCULO MILITAR DA VILA

BINGO DANÇANTE — Amanhã, dia 30 de agôsto, êsse Circulo fará realizar em sua sede, mais uma sessão de bingo, com interessantes prêmios. Início: 20h30m.

CHAMADOS AO SERVIÇO MILITAR OFICIAIS E PRAÇAS DA RESERVA

A Diretoria Geral do Serviço Militar solicita o comparecimento ao seu gabinete dos oficiais e praças abaixo relacionados, a fim de tratarem sôbre medalhas: coronel Gonçalo Travassos da Veiga Cabral; tenente-coronel Heitor Eustorgio de Oliveira e Silva; majores Gilberto de Assis Pacheco, João Alfredo Heliat Dutra Ramos (pessoa autorizada da sua família), Newton de Mendonça Furtado, Eri Furtado Bandeira de Assunção; capitães Anibal da Cruz Vieira, Auguste Sisson da Silva Tavares, Haroldo França de Sousa da Silveira, Jurandir Manfredini, Miguel Edgi Távora Arruda, Nélson Wortmann, Pedro Santana de Oliveira, Rogério Faris Maklouf, Vinicius Hesketh; primeiros tenentes Anibal Winther, Celso Moreira Veloso, Henrique Rodrigues, Raul Cristiano Toscano Barreto, Renato Diniz do Nascimento e Silva; segundos tenentes Benicio Alves dos Santos, Gercino Cersos Gomes (pessoa autorizada da sua família), Lourenço Portugal de Freitas, José Neves Ferreira, Marcus Vinicius de Carvalho, Nélson Coutinho da Silva, Saturnino Xavier Ribeiro; subtenente R-1 Luis Ferreira; aspirante oficial Luis Paulino Bonfim; ex-aspirantes of. av. res. Paulo de Sousa Breves; primeiros sargentos José Barbosa Neto e José Meirado; segundos sargentos Aristides Badim, João Marques da Fonseca, Antonio Evandro de Carvalho e Silva; terceiros sargentos Cleber Cândido de Figueiredo, Deuzir Mailio Carneiro, Francisco Carlos da Silva Couto, Jairo Batistão, João Luis Ferreira, José Lucindo Filho e Marcos Buchataky.

CLUBE MILITAR

DEPARTAMENTO RECREATIVO — Dia 30, sábado, das 22 às 3 horas, «Boite Show», com artistas da Rádio Nacional. Preço: Cr$ 60,00 por pessoa. Reserve sua mesa com a máxima brevidade no Departamento Recreativo.

Dia 31, domingo, às 16 horas — «Teatro de Fantoches».

DEPARTAMENTO CULTURAL — Acham-se abertas as inscrições para os seguintes cursos: Bolos Confeitados, Acordeon, Decoração Floral, Piano e Pintura. Informações com d. Luci, na Biblioteca.

Tôdas as quartas-feiras, aula de brinco e broche.

Vetado o projeto que organiza o Quadro do Magistério Militar

Razões apresentadas pelo presidente da República para negar sanção aquela proposição

O presidente da República resolveu negar sanção ao projeto de Lei da Câmara n. 53-D, de 1947, que organiza no Exercito e na Marinha o Quadro do Magistério Militar, por julgá-lo contrário aos interêsses nacionais e, sob certos aspectos, inconstitucional. Fundamentando as razões do veto, o chefe do govêrno faz ver que o projeto contraria o disposto no art. 182 da Constituição, segundo o qual sòmente aos oficiais da ativa e da reserva ou aos reformados se concedem os direitos, regalias e vantagens que o projeto pretende estender aos componentes do Magistério do Exército ou da Marinha, inclusive os atuais professôres civis.

Por outro lado, considera que a inclusão de professôres civis num Quadro Militar exige um estudo de conjunto mais profundo para que não acarrete problemas administrativos de diversas naturezas, como, por exemplo, o estabelecimento de uma escala hierárquica militar baseada no número de anos de serviço público. Aceptua o sr. Getúlio Vargas, ainda, que a inclusão dos professôres da Escola Técnica do Exército — civis e militares — no Quadro do Magistério Militar é sobremodo prejudicial ao ensino. Isto porque a Escola Técnica, para que possa acompanhar a rápida evolução da ciência e da indústria precisa de um órgão docente constantemente renovado. Não pode e não deve ter professôres efetivos, pois tal ocorrência determinaria a estagnação do ensino. Frisa a certa altura o chefe do govêrno: — «O ingresso do civil no Quadro do Magistério Militar, em caráter permanente, e com os postos, direitos, regalias e vantagens fere a estrutura militar, contraria as leis básicas das Fôrças Armadas e desrespeita o citado preceito constitucional.

Ademais, o projeto, estabelecendo no art. 5º um critério para inclusão no Magistério Militar, baseado exclusivamente no tempo de serviço, atenta contra todos os principios de seleção de oficiais, e mesmo de individuos, por suas qualidades ou capacidade, alheando-se, dessa forma, das normas fundamentais de organização da hierarquia militar. Prosseguindo nas razões do veto, salienta que o parágrafo 2º do artigo 7º do projeto estabelece uma exceção inexplicável. Aquêle dispositivo estabelece uma situação de privilégio para todos os professôres, assegurando-lhes uma promoção por ocasião de sua passagem para a inatividade. Tal vantagem, acentua, não existe para nenhum Corpo ou Quadro, a não ser para premiar serviços de guerra. Tal benefício, portanto, absolutamente não se justifica. Outro inconveniente do projeto é a inamovibilidade do professor. As Fôrças Armadas precisam de escolas do mesmo nivel em diversas regiões do território nacional para facilitar o recrutamento de oficiais. Por outro lado, o parágrafo único do artigo que admite a não observância dessa inamovibilidade, desde que convenha aos superiores interêsses do ensino e haja aquiescência do respectivo professor, seria a unica lei militar pela qual os interêsses da União estariam subordinados aos desejos ou caprichos dos interessados cujas necessidades e conveniências seriam reconhecidamente mais fortes e importantes que tôdas as razões do serviço, aberração que fere tôda a tradição militar. O projeto limita em nove horas semanais o tempo de ensino para os professôres. Argumenta o chefe do govêrno que atenciência geral, hoje em dia, é de exigir-se do professor a dedicação integral de seu tempo ao ensino. Um militar na tropa — diz o chefe do govêrno — trabalha em um dia mais de nove horas, isto é, mais que um professor em uma semana. Um oficial do Estado Maior deve trabalhar, no mínimo 36 horas por semana, e o seu esfôrço intelectual não é inferior ao do professor que, pelo projeto, deverá trabalhar apenas 36 horas por mês.

O artigo 13 do projeto concede aos professôres atuais e futuros a gratificação de magistério, cumulativamente com a de ensino, prevista no Código de Vencimentos e Vantagens dos Militares. Serão duas gratificações pelo mesmo serviço, realizado à mesma hora e no mesmo local.

O provimento dos cargos no Magistério Militar, prossegue o presidente da República, deve ser mediante seleção e aproveitamento dos valores reais, através do concurso universal de títulos e provas. Todo concurso deve ser aberto a todos. O que o projeto pretende, no artigo 27, é um privilégio para os docentes provisórios que, na realidade, pelo afastamento dos concorrentes, acabariam efetivados em decorrência de designação inicial, a título precário, ato de puro arbitrio do Poder Executivo. O parágrafo 4º dêsse artigo fere todos os principios aplicáveis ao bom desempenho do magistério. Os beneficiados por êsse dispositivo exerceram atividade de professor em caráter transitório e, de há muito, a interromperam. Agora, por êsse favor retornariam ao magistério, em caráter definitivo, sem qualquer exigência, nem mesmo a de inspeção de saúde, o que poderá pôr em risco a própria higidez de seus alunos.

São estas as principais razões que levaram o chefe do govêrno a vetar o projeto de lei n. 53-D, de 1947, da Câmara Federal.

Concluído o ante-projeto sôbre contrato de aprendizado

ENTREGUE PELA COMISSÃO ELABORADORA AO MINISTRO DO TRABALHO

O ministro do Trabalho designou, há tempos, uma comissão, para elaborar ante-projeto sôbre contrato de aprendizado, dirimindo dúvidas. Ontem, os membros da comissão foram recebidos pelo titular da pasta do Trabalho, tendo o presidente da mesma feito entrega do resultado dos trabalhos. O ante-projeto, com oito artigos, esclarece quando o aprendiz deve estar cursando as escolas do SENAI e SENAC, e em que casos êsse aprendizado pode ser feito no próprio emprêgo. Estabelece, ainda, os limites máximos de tempo para o aprendizado no emprêgo, obrigando a anotação, na carteira profissional, da sua condição e do tempo do mesmo.

O ministro envia-lo-á, imediatamente, ao presidente da República.

O BRASIL DE NORTE A SUL

Pará

INVADIU A PREFEITURA

BELÉM, 28 (Asapress) — Na cidade de Santarém, o vereador Manuel Maria Gentil invadiu a sede da Prefeitura, ameaçando de agressão a secretária da Municipalidade.

Ceará

POSTO VOLANTE DE PUERICULTURA

FORTALEZA, 28 (A. N.) — Entrará, hoje, em funcionamento, nesta capital, um posto volante de puericultura do Departamento Estadual da Criança. Êsse melhoramento, que muito virá contribuir para o decréscimo da mortalidade infantil em Fortaleza, funcionará em dois turnos, com um médico puericultor, um prenatalista, uma puericultora, um auxiliar de maternidade, uma auxiliar em puericultura e dois auxiliares do Serviço Social.

Paraíba

INCÊNDIO CRIMINOSO

JOÃO PESSOA, 28 (Asapress) — Manifestou-se um grande incêndio no Bairro de Tôrre, destruindo 11 casas de palha, onde residiam famílias pobres. O fôgo foi ateado por mãos criminosas, conforme os indícios encontrados.

Bahia

ATENUA-SE A SÊCA NO INTERIOR DO ESTADO

SALVADOR, 28 (A. N.) — Segundo informes colhidos junto ao Serviço de Meteorologia do Ministério da Agricultura, melhorou, ùltimamente, a situação criada pela sêca no interior. Tem chovido nos municipios de Remanso, Barra, Ibipetuba, Paratinga, Caravelas, Itabalaninha, Jaguaquara, Ilhéus e Serrinha, tornando mais promissoras as perspectivas das futuras safras de cereais.

São Paulo

RACIONAMENTO DE ENERGIA ELÉTRICA

SÃO PAULO, 28 (A. N.) — O Departamento de Águas e Energia Elétrica aplicou a primeira penalidade a vários consumidores que desrespeitaram o racionamento de energia elétrica, gastando excessivamente. No caso de reincidência, os faltosos terão o seu fornecimento cortado.

Santa Catarina

ABRIGOS PARA OS PASSAGEIROS DE ÔNIBUS

FLORIANÓPOLIS, 28 (Asapress) — A Prefeitura Municipal iniciou a construção de abrigos para passageiros nos pontos de ônibus onde é maior o movimento. Êsse melhoramento era reclamado há muito pelos que utilizam transportes coletivos, nos dias de chuvas e que eram obrigados a ficar expostos ao tempo em longas filas.

Rio Grande do Sul

INAUGURAÇÃO DA PONTE SÔBRE O RIO DAS ANTAS

PÔRTO ALEGRE, 28 (Asapress) — A partir do dia primeiro do próximo mês, a monumental ponte sôbre o Rio das Antas será entregue ao tráfego solucionando-se, assim, o sério problema da travessia daquele curso d'água na estrada que liga Veranópolis a Bento Gonçalves. Será cobrada uma taxa de rodagio, por determinação do DAER, correspondente ao dôbro da atualmente paga pela travessia em barca.

Minas Gerais

NOVO SECRETÁRIO DE VIAÇÃO

BELO HORIZONTE, 28 (Asapress) — Informa-se que até domingo próximo deverá estar nomeado o novo secretário da Viação e Obras Públicas. A demora decorre de uma decisão do PR, que indicará o candidato.

Goiás

TELEFONE INTERURBANO

GOIÂNIA, 28 (A. N.) — O governador interino sr. Jonas Duarte inaugurou, ontem, a ligação telefônica entre Goiânia e o município de Anápolis, o maior centro industrial do Estado. De seu gabinete de trabalho, no Palácio das Esmeraldas, o chefe do Executivo goiano transmitiu, pelo telefone, uma mensagem ao povo de Anápolis, pondo, assim, em funcionamento o primeiro serviço telefônico interurbano de Goiás.

Imperialismo passado de moda

Os Soviets, em resposta à nota sueca referente aos aviões suecos derrubados sôbre águas internacionais, categòricamente rejeitaram a exigência para que o caso seja submetido a um Tribunal Internacional. Afirmaram que as acusações suecas se baseiam em «conjeturas e suposições arbitrárias».

Bem escreve a êsse ensejo o jornal social-democrata «Morgen Tidningen»:

«Os Soviets mantêm uma atitude imperialista passada de moda, característica das Grandes Potências antes da Primeira Guerra Mundial e adotada de novo pelas ditaduras fascista e nazista. Quando se trata do que elas mesmas consideram seus interêsses vitais, não admitem arbitragem nem processo internacional. A proteção das fronteiras soviéticas é tão inviolável que não se pode admitir sequer a investigação mais imparcial para determinar se houve violação de fronteiras.

«Esta é uma linguagem puramente peremptória. Os Soviets continuam aqui o mau exemplo estabelecido por Mussolini ao ordenar a seus pilotos que atacassem a ambulância sueca na Abissínia. A Suécia venceu o pleit[illegible] ocasião diante do Tribunal da opinião mundial. Não resta dúvida de que também desta vez se reconhecerá diante dêste Tribunal que a Suécia teve razão».

A Rússia tem mais divisões do que teve a Itália. Mas a sua causa nem por isto é mais justa. O Brasil, país clássico da arbitragem, o primeiro Estado do mundo que reconheceu, em sua Constituição, a arbitragem como princípio de seu direito internacional público, só pode aplaudir à atitude viril e nobre do corajoso país escandinavo.

SPECTATOR

Notícias do DASP

PROVA DE PORTUGUÊS E LEGISLAÇÃO FISCAL PARA GUARDA-LIVROS DO S. P. F.

A prova de Português e Legislação Fiscal do Concurso para Guarda-livros do S. P. F. — C.245 — realizada no Distrito Federal, será identificada no dia 2 de setembro, próximo, às 18 horas, no 3º andar do Edifício Andorinha (Av. Almirante Barroso, 81).

Os candidatos terão vista da prova, logo a seguir, mediante comprovação da identidade.

1º ANIVERSÁRIO DA ASSOCIAÇÃO DOS SERVIDORES DO D. A. S. P.

A Associação dos Servidores do DASP comemorará, sábado, dia 30, o 1º aniversário de sua fundação. Com êsse objetivo convidou o ator teatral Rodolfo Mayer para interpretar no auditório do Ministério da Fazenda, nesse dia, às 20 horas, a peça «As mãos de Eurídice», de Pedro Bloch.

NOTÍCIAS FORENSES

Concedido o mandado de segurança para percepção de vencimentos atribuídos aos médicos

Alegou a interessada que, para o exercício de suas funções, tinha necessidade de apresentar diploma — Não tomou conhecimento, o Tribunal Federal de Recursos, de uma reclamação da CEXIM — Julgamentos do Supremo — Justiça Militar

Ligia Madeira César de Andrade, técnico de laboratório do quadro permanente do Ministério da Educação, impetrou mandado de segurança contra o titular daquela pasta que não atendeu o seu pedido de reestruturação com vencimentos atribuidos aos médicos pela lei número 488, de novembro de 1948, uma vez que para o exercício das suas funções tinha a necessidade de possuir aquêle diploma, conforme regulamentação conhecida. Provocado pelo pedido de informações, o ministro Simões Filho encaminhou ao Tribunal Federal de Recursos os esclarecimentos sôbre o mérito da questão, o que serviu de base ao parecer do sr. Alceu Barbêdo, sub-procurador geral da República, oferecido nos autos. Julgando a matéria o T. F. R. concedeu a segurança para garantia do direito da impetrante.

DESPREZADA UMA RECLAMAÇÃO DA CEXIM

O Tribunal Federal de Recursos, na sua reunião plena de ontem, deixou de conhecer da reclamação do diretor da Carteira de Exportação e Importação do Banco do Brasil, contra o despacho do juiz da Quarta Vara da Fazenda Pública determinando a execução de uma sentença proferida em mandado de segurança impetrado por Dummanns Kretzmann Ltda., não obstante a interposição de agravo de petição para o Tribunal Federal de Recursos.

O processo já estivera no Tribunal de Apelação que se declarou incompetente, remetendo os autos ao T. F. R.

JULGAMENTOS DO SUPREMO

A primeira Turma de ministros do Supremo Tribunal Federal julgou ontem, sob a presidência do ministro Barros Barreto, os seguintes processos:

CARTA TESTEMUNHÁVEL CRIMINAL, em que são suplicantes Carlos Augusto e Alfredo da Silva Coelho (Distrito Federal) — Procedente.

RECURSOS EXTRAORDINÁRIOS CRIMINAIS, em que são recorrentes: procurador geral e recorrida Conceição Tavares (Distrito Federal) — Deu provimento; — Aleides Barcelos (Rio de Janeiro) — Não conheceu; — Brasilino Fluza de Sousa (Minas Gerais) — Adiou; e procurador geral, sendo recorrido Manuel Moreira (São Paulo) — Deu provimento.

AGRAVOS DE INSTRUMENTO opostos por: Agostinho Guazzelli (São Paulo) — Negou provimento; e Joaquim Alves Jorge (Distrito Federal) — Deu provimento.

RECURSOS EXTRAORDINÁRIOS, em que são recorrentes: «L'Union de L' Alsace», «Société Sucrière do Rio Branco», Roger Vacherot, Estado de Minas Gerais, Jair Lins, Bauer, Marchal & Cia., Willer Magalhães Pinto (Minas Gerais) — Adiou; Cia Nacional de Navegação Costeira P. N. (Distrito Federal) — Não conheceu; José Araújo de Magalhães (Distrito Federal) — Negou provimento; espólio de Joaquim Alves de Araújo Campos, (Minas Gerais) e Departamento de Estradas de Rodagem (Paraná) — Deu provimento; e Renascença Industrial (Distrito Federal) — Adiou.

JUSTIÇA MILITAR NOVOS PROCESSOS NO SUPERIOR TRIBUNAL

Na Seção Judiciária do Superior Tribunal Militar, deram entrada ontem, em grau de apelação, os processos em que são réus Manuel Francisco de Morais, Litor da Silva Luz, tenente Alvaro Plácido, Arlindo Mota dos Santos, Sebastião Ladislau Ribeiro, Dimineu Ribeiro de Alvarenga, Gérson Antônio da Costa. Todos êsses processos foram imediatamente preparados para distribuição, hoje, aos ministros relatores do Tribunal.

LIVRAMENTO CONDICIONAL

Everaldo de Oliveira, condenado a seis anos de prisão, cumprindo pena na Penitenciária Central do Distrito Federal, requereu, ontem, ao Superior Tribunal Militar, livramento condicional. A medida será presente, hoje, ao ministro presidente, para distribuição.

JULGADOS DO S. T. M.

Na sua última sessão, o Superior Tribunal Militar negou o pedido de habeas corpus de Osvaldo Gomes Machado, civil; baixou em diligência os pedidos de Lucas Leite de Sousa, Paulo Alves de Araújo, Sebastião Jorge Brown e Iramir Silveira Valim; e concedeu o de Geraldo Genari; também baixou em diligência o recurso criminal de Ari Miranda e Maurecert Lustosa da Cunha Paranaguá; julgou extinta a punibilidade, por prescrição, referente a Jacó Milleme, civil, condenado a três meses de prisão, confirmou as sentenças condenatórias de Rubem Mota da Silva, Djalma Barbosa, Deodato Bertoli, Benjamin Bosso, João de Castro, Olmiro Ramos da Cunha, Otacílio Rodrigues da Cunha; reformou a sentença da instância inferior para condenar José Luis dos Santos a 4 meses de prisão; idem de Antônio Genil de Sousa, para condená-lo a 4 meses de prisão; reduziu a nove meses de prisão a pena imposta a Inácio Francisco da Silva; reformou a sentença condenatória para absolver Boleslau Schizpuzk; reduziu a oito meses a pena imposta a Nabor Antão Farias; e, finalmente, reformou a sentença para condenar a 16 meses de prisão a Gentil Sanches Mendes.

POSTOS EM LIBERDADE POR FALTA DE PROVAS, CINCO INDICIADOS COMO COMUNISTAS

O promotor Raimundo Leonam de Almeida Nobre, que vem funcionando no processo reativo ao inquérito policial militar instaurado para apurar atividades subversivas nas classes armadas, solicitou ao Conselho Especial de Justiça instituido para julgá-los, fôssem postos em liberdade os sargentos Armando Francisco Maia, Feliciano Tavares da Silva, Wilson José Alves, Elói Barbosa Ferreira e Vidal de Morais Ribeiro ,os quais se acham presos acusados de atividades comunista.

Justificando a medida pleiteada, alega o promotor em sua promoção, que não encontrou nos autos indícios criminosos praticados pelos pacientes, o que os isenta de qualquer culpabilidade.

O Conselho deferiu o pedido mandando que fôssem imediatamente expedidos alvarás de soltura em favor dos cinco sargentos.

MAIS DENUNCIADOS POR ATIVIDADES COMUNISTA

O promotor Raimundo Leonam Nobre, ofereceu denúncia contra o capitão Joaquim Miranda Pessoa de Andrade, suboficial da reserva da Aeronáutica João Monteiro; segundo tenente da reserva da Aeronáutica Cidomil de Sousa Santos; sargentos Aribaldo Oliveira, da Marinha, Joaquim Pedro Vieira e Eunicio Gomes dos Santos do Exército; Otávio Bandeira Mendes da Silva, da Marinha, solicitando ao Conselho Especial de Justiça fôsse a mesma aditada ao processo ora em curso naquela auditoria, relativo ao inquérito instaurado para apurar atividades extremistas no seio das classes armadas. Justifica o pedido alegando ter encontrado provas convincentes da culpabilidade dos pacientes.

A medida foi acolhida pelo Conselho.

Só em colchão de molas CIENTÍFICAMENTE CONSTRUÍDO

Sòmente um colchão de molas construido sob principios rigorosamente científicos, como o Colchão de Molas Drago, pode proporcionar as condições ideais para um sono reparador! Eis algumas das características que tornam cada vez maior a sua preferência:

- MACIO SEM SER BALÔFO, *pela flexibilidade e distribuição científica das molas, feitas de aço especial importado.*
- INDEFORMÁVEL, *devido ao sistema de interligamento das molas, que permite fique o corpo sôbre o colchão e não dentro dêle.*
- VENTILADO, *em virtude de respiradouros racionalmente localizados*
- ECONOMIA, *graças ao superior material e à técnica de fabrico, que lhe asseguram maior duração*
- GARANTIDO *pelo nome e experiência dos fabricantes do Sofá-Cama Drago.*

um produto das INDÚSTRIAS REUNIDAS SOFÁ-CAMA DRAGO LTDA

RUA 7 DE SETEMBRO, 164 - FONE 43-8704
RUA 7 DE SETEMBRO, 209 - FONE 23-3430
AVENIDA PRINCESA ISABEL, 72-A - FONE 37-153[illegible]
RUA DO CATETE, 141-A - FONE 25-5811
PRAÇA SAENS PEÑA, 65 FONE 48-167[illegible]

S. PAULO: FÁB. E ESCRIT.: R. Luiz Gama 807 Fone 32-7[illegible] LOJA: R. Cons. Crispiniano 44 Fone 35-489[illegible] (próx. à Pr. do Teatro Municipal)

AVENIDA RANGEL PESTANA, 2.248 — TELEFONE: 35-4896

Cinema ★ RÁDIO ★ TEATRO ★ Espetáculos de hoje

"FÔRÇA DO AMOR"

O *CINEMA brasileiro, tomado genèricamente, é responsável por um estilo peculiar, que se oferece sob dois aspectos: dramalhões com entêrro, e dramalhões sem entêrro. "Fôrça do amor" é variante do primeiro. Não tem entêrro, pròpriamente, mas tem cemitério, que, também, não chega a sê-lo, pois se resume em duas cruzes, circunstância que, considerado o enrêdo, faz supor que o vilão ficou inspulto, pois os mortos eram três.*

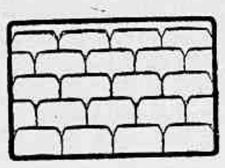

"Si non è vero", se os falecidos eram apenas (!!) dois, a culpa é do outro estilo criado pelo cine pátrio — o do filme radiofônico. Sim, no final, a mocinha diz que seu filhinho morreu. Ninguém da platéia vê o fato. Mas ela o diz. Então, eram três os cadáveres: a fiel empregada, o bandido e a criança.

Bastaria ao espectador ser surdo, e ao aparêlho sonoro ser deficiente, para se ficar na mais dôce ignorância da última solução melodramática da história.

Fada Santoro, repudiada, moralmente, pelo pai, porque, sendo moça hônesta, não se peja de sair, "como uma vagabunda", atrás do homem a quem ama, nem por isso deixa de seguir em seus designios. Assim, larga-se, com uma ama fidelissima, para o interior do país, onde o homem de seus sonhos está garimpando e combatendo indios.

No meio da viagem, conhece um patife, que se prontifica a levá-la a destino. Mas é o que êle não faz, pois amordaça a empregada e violenta a moça, deixando-a grávida.

Desesperada, ficam no lugarêjo êm que foi vilipendiada, ganhando a vida como cantora (declamadora, é melhor), numa espelunca que Hortência Santos dirige, de calças masculinas e de revólver à cinta.

Um dia, chega o eleito da moça. Vem ferido, e com alguns diamantes, e é tratado por ela. Mas êle ignora a tragédia desta e a existência da criança. Vem a sabê-lo, porém, ainda no leito de dor, por intermédio do vilão, que, frustrado pela moça no seu propósito de apoderar-se dos diamantes, revela tudo, dá uma surra nos dois, e se apossa, finalmente, das pedras. Mas não vai longe, porque a empregada crava-lhe nas costas uma faca de cozinha, sendo ela, por sua vez, atingida por um disparo da arma que êle empunhava... Depois, é a já citada cena das sepulturas, e é "happy-end" romântico, a que não faltam, inclusive, o desaparecimento da criancinha, que seria um tormento, pela evocação, e a presença do ex-furioso pai, agora risonho e primaveril.

Fada Santoro continua à espera de um diretor que saiba induzi-la a boas expressões dramáticas, à altura, enfim, da sensibilidade e da inteligência que demonstra possuir. Esse diretor não é Eurides Ramos, cuja realização obscura, monótona e inconsequente, somada a obras anteriores, não permite antever dias melhores. Em todo caso, o "script" que lhe deram é lancinante.

★ ★ ★

Carlos Coimbra faz sofrivelmente o tipo amoral de sua personagem. Hortência, muito teatral, e Zamborski tem uma máscara apreciável, não explorada.. Os demais, fracos. Cartaz do Odeon.

★ ★ ★

COTAÇÃO: O — *péssimo. Ritmo: monótono. Enrêdo: fraquíssimo. Fotografia: comum. Interpretação: deficiente.*

Hugo Barcelos

SILVANA PAMPANINI E MASSIMO SERATO em uma cena do filme "Vulcão de Paixões" (Marechiare) drama musical que a Art Films estreará segunda-feira, nos cinemas Art-Palácio, Presidente e Rivoli.

Filmes do arquivo de Cavalcanti no Retrospectivo

EDWARD G. Robinson, o astro de "Minha Filha?" filme da Columbia que assistiremos segunda-feira próxima, nos cinemas, Pathé, Santa Alice, Paratodos, Maud e Leme.

Na próxima segunda-feira na sessão extraordinária do Retrospectivo (Patrocinado pela Filmoteca do Museu de Arte Moderna de São Paulo em colaboração com o Círculo de Estudos Cinematográficos do Rio) será mostrada uma "Seleção dos Arquivos de Alberto Cavalcanti", que será apresentada pelo conhecido realizador brasileiro.

O programa será o seguinte: I) Dois primitivos (1904-5): "O segredo da Rainha" e "As brincadeiras de Satã"; II) "Les mouvements vibratoires (filme científico francês, mudo, de cêrca de 1928); III) "Spare-Time", documentário britânico (1938) produzido por Cavalcanti e dirigido por Humphrey Jennings; IV) Fragmentos de "Paris Cinema", de Pierre Chenal e "Le Captain Fracasse", de Alberto Cavalcanti, (com Pierre Blanchar, Charles Boyer e Lina Dyer); V) "Yellow Caesar", (biografia satírica de Mussolini), filme montado por Cavalcanti; VI) "Joie de Vivre", desenho animado francês.

A sessão será exclusiva para associados do CEC e convidados especiais. Informações e convites (para associados) com o sr. Osvaldo Lopes, no 10.º andar da ABI, diariamente.

(Conclui na 4.ª pág. da 3.ª secção)

Guitarristas uruguaios no programa «Ondas Musicais»

Ramón Ayestarán

O programa "Ondas Musicais" apresentará, no dia 1º de setembro, segunda-feira próxima, um rádio-concêrto com a participação do guitarrista uruguaio Ramón Ayestarán. Em sua apresentação em "Ondas Musicais", Ramón Ayestarán interpretará as seguintes peças: "Galhardas", de Galilei; "Bourrée" e "Sarabanda", de Bach; "Sonatina", de Paganini; "Dois Prelúdios" de Vila Lobos, e "Malambo", de Fleury. Essa audição será transmitida às 22h 5m, simultâneamente, pelas Rádios Nacional, Roquete Pinto, Manuá e Guanabara.

* * *

A Emissora Continental apresenta, hoje e amanhã, através dos seus programas: Notas e comentários de turfe, Continental na Gávea e Últimas do Hipódromo, respectivamente, às 19h 10m, 9h 5m e 12h 55m, completa reportagem sôbre a reunião de amanhã no Hipódromo da Gávea.

* * *

Mais uma vez, Maria Luísa Landin e Jean Duval apresentam-se aos ouvintes da Rádio Jornal do Brasil. Maria Luisa Landin cantará, precisamente às 20h 30m, na "Terceira Edição Palermo", e Jean Duval tocará às 21h 30m, no programa que a PRF-4 apresenta tôdas as segundas, quartas e sextas-feiras, nesse horário.

* * *

Assinou contrato de exclusividade com a Rádio Eldorado o discotecário Paulo Gesta. Foi a primeira aquisição de Júlio G. Atlas, ao assumir a direção de "broadcasting" da estação dos 550 quilociclos.

* * *

Dentro da "Novela do Meio-Dia", a Rádio Tamoio vem apresentando as seguintes histórias seriadas: às segundas, quartas e sextas-feiras, "Os dez mandamentos", de Luís Quirino; às têrças, quintas e sábados, "Um dia saberás", de Otávio Augusto Vampré. Tôdas vão ao ar às 12 horas.

* * *

Otto Schneider é o novo diretor do departamento de "broadcasting" da Rádio Globo. Produtor de programas radiofônicos e jornalistas, o sucessor de Rubens Amaral está traçando novos planos para a PRE-3, tendo principalmente em vista que brevemente esta emissora passará à categoria das grandes estações do Brasil, com suas instalações de 50 kws. em fase de conclusão.

* * *

O Serviço Internacional da Rádio Canadá (CBC) vai irradiar, no próximo dia 7 de setembro, um programa especial dedicado à data magna do Brasil. Êsse programa consistirá de 30 minutos de músicas brasileiras e canadenses, interpretadas por uma orquestra 30 professôres, dirigida pelo maestro Roland Leduc. O embaixador do Brasil no Canadá, sr. Heitor Lira, enviará mensagem ao Brasil, oferecendo êsse programa aos ouvintes brasileiros da CBC, em nome do Canadá e dos brasileiros residentes naquele país amigo. O referido programa poderá ser ouvido pelas estações CKCX, onde de 19,75 metros, 15,19 mgcs., e CHOL, onda de 25,06 metros, 11,72 megaciclos, às 21 horas (hora do Rio de Janeiro).

* * *

Grandes compositores como Arthur Honegger, Jacques Ibert, Maurice Thiriet, não hesitaram em escrever músicas de fundo para o cinema. E uma seleção dessas partituras de recentes filmes franceses que "França 52", programa dirigido por Michel Simon com a colaboração de Lis Roquete Pinto, oferecerá, hoje, às 21h 30m, na Rádio Roquete Pinto.

* * *

O presidente da República autorizou a Sociedade Rádio Emissora do Recife Ltda. a instalar um transmissor de ondas curtas de 7,5 kw para operar na frequência de 9.730 kcs., outorgando, também, concessão para o estabelecimento de uma estação de radiodifusão em ondas médias consignando a frequência de 580 kcs. para operação com a potência de 10 kw de dia e 5kw à noite.

PROGRAMAS PARA HOJE

MINISTÉRIO DA EDUCAÇÃO (PRA—2)

6.05 — Marchas. 6.15 — Hora do ginásio. 6.30 — Músicas populares brasileiras. 7 — Rádio-jornal. 7.15 — Música das Américas. 7.30 — Colégio do ar. 8.30 — Curso de divulgação científica. 12.05 — O dia de hoje há muitos anos. — Música para o almôço. 13 — Rádio-jornal. 13.10 — Canções. 13.30 — Vale a pena viver. 13.45 — Música variada. 14.30 — Ao redor do mundo. 15 — Música de todos os tempos. 16 — Variedades. 16.30 — Solos instrumentais. 17 — Cinco minutos na vida que passa. — Fantasias musicais. 19.30 — Reino da alegria. 18 — Colégio do ar. 19.30 — A voz do Brasil. 20 — Seleções musicais. 20.30 — Tema com variações. 21 — Transmissão da ópera "La Gioconda", de Ponchielli (7ª récita da Temporada Lírica Internacional do Teatro Municipal)

RÁDIO ROQUETE PINTO (PRD—5)

8.05 — História da Matemática. 8.30 — Jornal. 9 — Curso de Francês. 9.30 — Música popular. 10 — Hora do lar. 11 — Variedades musicais. 12 — Ouça e guarde. — Vesperal sinfônico. 14 — Letras e artes. 15 — Suplemento musical. 15.30 — Sessão da Câmara dos Vereadores. 17.30 — Música selecionada. 18 — Ave-Maria. — Solos de piano. 18.30 — Inglês para todos. 19 — Atividades da Prefeitura. 19.10 — Intermezzo. 20 — Resumo do noticiário da BBC. — Conservatório do ar. 20.30 — Um mundo só. 21 — Transmissão, diretamente do Teatro Municipal, da ópera "La Gioconda", de Ponchielli.

RÁDIO JORNAL DO BRASIL (PRF—4)

18 horas — Invocação da Ave Maria. 18.10 — Programa variado com orquestra de salão, com Santino Parpinelli e Alma Flora de Miranda. 18.45 — Notícias da Venezuela. 19.05 — Palestra de Mons. Henrique Magalhães. 20 — Comentário do dia. — Programa do Jockey 20.25 — Prefixo. — Maria Luisa Landin. 21.05 — Melodias. 21.30 — Momento lírico. — Jean Duval. 22 — Noc bastidores do mundo. 22.05 — Música melodiosa. 23 — Obras primas da música.

RÁDIO TUPI (PRG—3)

18 horas — Música romântica. 18.15 — Brasil a dentro 18.30 — Suplemento musical. 18.55 — Boa noite para você. 19 — Rádio esportes. 20 — Cidade em revista. 20 — Nos bastidores do mundo — Antologia do rádio 20.30 — Arranjos musicais com as Orquestras Tupi e Carioca. 21 — Toque, maestro. 21.30 — PRK-30. 23.30 — Reprise: Ela e êle. 24 — Tangos à meia noite.

RÁDIO GLOBO (PRE—3)

18 horas — Ave-Maria. — Audições Palermo. 18.30 — Thesaurus. 18.45 — Novela. 19.05 — Esportes no ar. 19.25 — Intermezzo. 20 — Socials infantis. — Gravações. 20 — Novela 21 — A canção da noite. — Seleções musicais. 21.35 — Boa noite, excelência — Clube de Paris. 22.15 — Convera em família. 23.30 — As mais belas páginas. 0.30 — Últimos acordes.

RÁDIO CLUBE (PRA—3)

18 horas — Meditação. 18.10 — Cartaz do dia. 18.25 — Onda esportiva. 19.02 — Novela. 20 — Na hora H. 20.15 — A canção do dia 20.20 — Seleções. 20.30 — Alberto Ribeiro 21.02 — Sonho e fantasia. 21.30 — Novela. 22.02 — Charlo. 22.30 — Recordando os bons tempos. 23.02 — Noites de Monte Carlo 23.30 — Rádio reprise. 0.02 — A noite é nossa.

RÁDIO CRUZEIRO DO SUL (PRD—2)

17 horas — Hora da Broadway. 18 — Angelus. — Programa de discos. 18.30 — Fatos em foco. — Tangos em dez-

(Conclui na 3.ª pág. da 3.ª secção)

Os idealistas, comemoraram ontem o primeiro aniversário de sua fundação. Pela direção dos mesmos foi oferecida à crítica teatral um "cock-tail" no auditório do Ministério da Fazenda, tendo comparecido, ainda, artistas de outros elencos e representantes do T. E. B. A noite, no mesmo local, foi encenada a peça de Geraldo Campos "Sete dias sem pecar". A gravura acima reproduz um aspecto do "cock-tail", vendo-se alguns membros de Os Idealistas, críticos, e o sr. Áureo Nonato, do T. E. B.

AIMÉE E SUA COMPANHIA reaparecerão ao público no próximo dia 10, no Teatro Rival, na peça de Maurice Hennequin e Pierre Weber — "Que mulher!". Participam do novo elenco de Aimée entre outros, Milton Carneiro, Lúcia Magna, Carlos Tovar, José Mafra, Alberto Perez e Ana Bela. Os cenários de "Que mulher!" são de autoria de Hans Sachs.

Teatro infantil

«O CASACO ENCANTADO», NO JOÃO CAETANO

«O casaco encantado», peça infantil de Lúcia Benedetti, será representada no próximo domingo, às 10h30m, ao preço único de dez cruzeiros, no Teatro João Caetano.

Do elenco, que é dirigido por Jaci Campos, participam, a pequena bailarina Sandra Valentim, Alcino Diniz, Zizinho Macedo, Miguel Torres, Geraldo Markan, Gisela Rasches, Paul Ketel e Ita West.

«O GATO DE BOTAS», NO JARDEL

Amanhã e domingo será encenada, no Teatro Jardel, a peça de Geysa Bôscoli — «O gato de botas». O espetáculo está a cargo de Os Fabulosos, dirigidos por Edgar Vasconcelos.

Novamente em cena, «Filomena qual é o meu?»

Jaime Costa voltará a encenar, no Glória, a famosa peça — «Filomena, qual é o meu?». A apresentação dêsse original de tanto sucesso ocorrerá no dia 2 de setembro. O principal papel feminino será confiado a Jurema Magalhães.

ESTRÉIA DE HOJE

A Cia. de Eva Todor estreará hoje, às 21 horas, a peça «Chiquinha fubá», no Teatro Serrador. Participa do elenco o ator Rodolfo Arena.

Atividades do tablado

«O Tablado» apresentará no próximo dia primeiro de setembro, às 21 horas, no Patronato da Gávea (avenida Lineu de Paula Machado nº 279), um programa com duas peças em um ato. A primeira, uma peça japonesa, em tradução de Cecília Meireles, na qual tomam parte: Maria Clara Machado, Antônio Petiño, Osvaldo Neiva, João Augusto, Antônio Gomes Filho, Luís Osvaldo, Cid Silva, João Sérgio Nunes, Edelvira Fernandes, Carmem Silvia Murgel, Dea Fernandes e J. A. de Santa Rosa, com cenários de Stélio Roxo, indumentária de Yuki Wassermann e arranjo musical de Jorge Wassermann. A segunda, uma peça de Jean Cocteau: «A escola de viúvas», em tradução de Willy Levin, na interpretação de Kalma Murtinho, Carminha Carvalho, Maria Elvira e Vilar Drumond. Ambas as peças foram dirigidas por Martim Gonçalves. O mesmo espetáculo se repetirá nos dias 3, 5 e 6 sábado, às 21 horas e no domingo dia 7, às 17h30m, no mesmo local.

Várias notícias

Amigos e admiradores do jornalista Henrique Campos, crítico teatral, promovem no próximo dia 1º, às 23h30m, no Restaurante Colombo, uma ceia comemorativa da passagem do seu aniversário natalício. Já aderiram à homenagem: a A. B. I., o Serviço Nacional de Teatro, a Casa dos Artistas, o Teatro Universitário, a Casa do Estudante do Brasil.

* * *

Os Artistas Unidos vêem de renovar por mais um ano seu contrato com a Emprêsa Hotéis-Palace. Assim, permanecerão apresentando suas peças no Teatro Copacabana.

* * *

Hoje, amanhã e no dia primeiro de setembro será apresentada, no Teatro Duse, a peça de Martins Pena — «O noviço».

Instalação rádio-telefônica para os navios pesqueiros de alto mar

Com o objetivo de garantir maior segurança aos barcos costeiros em alto mar, notadamente àqueles em serviço de pesca, o ministro da Viação, em obediência a parecer emitido pela Comissão Técnica de Rádio e por solicitação do ministro da Agricultura, submeterá ao presidente da República a proposta de instalação, no pôrto do Rio de Janeiro, de uma rêde rádio-telefônica.

O referido serviço, que deverá ser criado através do regime de concessão, funcionará na frequência de 2.182 kc/s.

OS APUROS DE OSVALDO ★ Por Pete Hanser

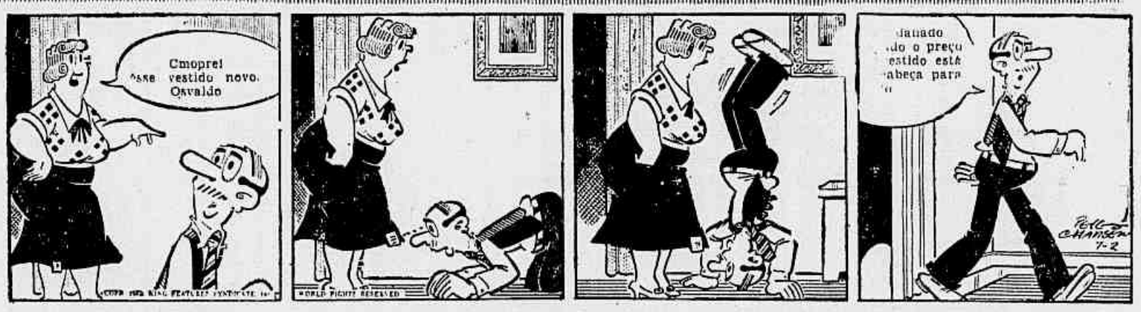

AVENTURAS DE ANINHA ★ Por Brandon Walsh

O MARINHEIRO POPEYE ★ Por Tom Sims e B. Zaboly

★ PELOS ESTÚDIOS ★

Seguindo a crônica de uma luta entre duas famílias italianas no começo do século, o diretor Mario Baffico pretende narrar, em seu filme "Ombre vive" (Sombras vivas) a história do cinema desde o início até aos nossos dias. Intercalada no enrêdo do filme, que também evocará os acontecimentos históricos de maior momento da primeira metade do século, será apresentada uma seleção dos filmes mais significativos da história do cinema, inclusive os mais recentes. No celulóide participam os atores Eduardo de Filippo e Lea Padovani.

* * *

Está terminado o primeiro "Warner-color" produzido em Burbank: "Luta Selvagem" "The Lion and the Horse", que narra as aventuras de um valente "cow-boy" para dominar um belo cavalo, porém selvagem. Um leão entra em cena e o filme assume características sensacionais, acrescentando-se, é muito lógico, a vantagem do novo processo para filmes coloridos.

* * *

Está fazendo sucesso nos Estados Unidos a comédia da Warner Bros, "Cadetes em apuros" (About Face), onde Gordon MacRae, o notável astro-cantor, aparece como figura principal em um elenco de grandes artistas.

* * *

Os "fans" não perdem por esperar "Tambores Distantes" (Distant Drums", com Gary Cooper; "A Tragédia de meu destino" (This Woman is Dangerous), com Joan Crawford; "Estrelas em Desfile" (Starlift), com a maioria dos astros e "estrelas" do elenco da Warner Bros!

* * *

De todos os diretores de Hollywood, William Wyler é talvez o que mais se preocupa com a escolha da pessoa que se encarregará da tarefa de fotografar as cenas de seus filmes. Não é fácil a um "cameraman" satisfazer as exigências técnicas do complicado cineasta, pois Wyler faz questão de que o profissional seja realmente entendido da matéria, sabendo manter com a mesma nitidez, num mesmo quadro fotográfico, os primeiros e os segundos planos. E isso, convenhamos, não é para qualquer um... Mas é certo é que Wyler sempre consegue o que deseja. A prova é que o fotógrafo de seu mais recente filme, "Chama de Fogo" (Detective Story), é o mestre das objetivas, o premiado Mr. Lee Garmes.

TEATROS

CARLOS GOMES (22-7581) — Senhora — 16, 20 e 22.
CIRCO GARCIA — Variedades — 21.
CIRCO SHANGRI-LA' — 21.
COPACABANA (27-0020) — Jezabel — 21h30m.
GLORIA (22-9146) — Dominó — 20 e 22.
JARDEL (27-8712) — Vai levando — 20 e 22
JOÃO CAETANO (43-4276) — Canta, Brasil — 20 e 22.
MADUREIRA — Vai levando, curió — 20 e 22.
MUNICIPAL (22-1885) — La Gioconda — 21.
REPUBLICA (22-0271) — A verdade nua — 20 e 22.
RIVAL (22-2127) — Mme. Sans Gêne — 20 e 22.
SERRADOR (42-6442) — Chiquinha fubá — 21.

BOITES

ACAPULCO — Um brasileiro em Paris — 24.
BABALU — Variedades — 22.
BALALAIKA (37-7742) — Pista de danças — 23.
BAMBU — Orquestra de Claude Austin — 23.
CANOAS (37-0235) — Variedades — 24.
CASABLANCA (26-1783) — Coisas e graças da Bahia e Carrolls Ballet — 1.
SIROCO — Show — 1.
FLAIR (37-0638) — Show — 24.
AMBASSADOR, SAMBA, L'ESCALE, EMBASSY — Pista de danças — 21.
MOCAMBO (37-4055) — Badu e show.
MONTE CARLO (22-0466) — Um vagabundo toca em surdina — 24; Segredos de Paris — 2.
NIGHT AND DAY (42-7119) — Este mundo é uma bola — 24.
PERROQUET (27-0213) — Variedades — 21.
VOGUE — Variedades.

CINEMAS

Cinelândia

CAPITOLIO (22-6788) — Desenhos, comédias e jornais.
IMPERIO (22-9348) — Dupla do outro mundo — 2, 4, 6, 8 e 10.
METRO-PASSEIO (22-8490) — Estrêla do destino — 12, 2, 4, 6, 8 e 10.
ODEON (22-1508) — Fôrça do amor — 2, 4, 6, 8 e 10.
PALACIO (22-0538) — Regate sublime — 2, 3.40, 5.20, 7, 8.40 e 10.20.
PATHE' (22-8796) — Aladim e a Princesa de Bagdá — 2, 4, 6, 8 e 10.
PLAZA (22-1097) — Brumas da vida — 2, 4, 6, 8 e 10.
REX (22-6327) — Anjo caído — 2, 3.40, 5.20, 7, 8.40 e 10.20.
RIVOLI (42-6525) — Aladim e a Princesa de Bagdá — 2, 4, 6, 8 e 10.
VITORIA (42-9020) — Fúria de paixões — 2, 4, 6, 8 e 10.

Centro

CENTENARIO (43-5543) — Sai da frente.
CINEAC-TRIANON (42-6024) — Passatempo.
COLONIAL (42-8512) — Ainda há sol em minha vida.
FLORIANO (43-9074) — Degradação humana.
GUARANI (32-8651) — Tudo azul.
IDEAL (42-1218) — Fôrça do amor.
IRIS (42-00763) — Anjo caído.
LAPA (22-2543) — Entre dois juramentos.
MARROCOS (22-7979) — Três destinos e Tudo ou nada.
MEM DE SA' (42-2232) — Madona das sete luas.
PARISIENSE (22-0123) — Brumas da vida — 2, 4, 6, 8 e 10.
PRESIDENTE (42-7128) — Corações na sombra — 2, 3.40, 5.20, 7, 8.40 e 10.20.
PRIMOR (43-8681) — Brumas da vida.
RIO BRANCO (43-1639) — Escândalos na Riviera.
S. JOSE' (42-0592) — Aladim e a Princesa de Bagdá.

Zona Sul

ALVORADA (27-2936) — Corações na sombra — 2, 3.40, 5.20, 7, 8.40 e 10.20.
ART-PALACIO (37-8443) — Flagelo de Deus — 2, 4, 6, 8 e 10.
ASTORIA (47-0466) — Brumas da vida — 2, 4, 6, 8 e 10.
AZTECA — Anjo caído — 2, 3.40, 5.20, 7, 8.40 e 10.20.
BOTAFOGO — Fúria de paixões.
FLORESTA (26-8257) — Bruxaria.
GUANABARA (26-9339) — Degradação humana.
IPANEMA (47-3806) — Anjo caído.
LEBLON (27-8705) — Fúria de paixões — 2, 4, 6, 8 e 10.
LEME (37-6412) — Aladim e a Princesa de Bagdá.
METRO-COPACABANA (37-9898) — Estrêla do destino — 2, 4, 6, 8 e 10.
MIRAMAR — Dupla do outro mundo — 2, 4, 6, 8 e 10.
NACIONAL (26-6072) — Aladim e a Princesa de Bagdá.
PIRAJA' (47-2667) — Mulher maldita e Herdeira sem fortuna.
POLITEAMA (25-1143) — A sereia e o sabido.
RIAN (47-1144) — Regate sublime — 2, 3.40, 5.20, 7, 8.40 e 10.20.
RITZ (37-7224) — Brumas da vida — 2, 4, 6, 8 e 10.
ROXY (27-8245) — Fôrça do amor — 2, 4, 6, 8 e 10.
ROYAL — Desenhos, jornais, comédias, etc.
S. LUIS (25-7679) — Fôrça do amor — 2, 4, 6, 8 e 10.

Tijuca

AMERICA (48-4519) — Fúria de paixões — 2, 4, 6, 8 e 10.
CARIOCA (28-8178) — Fôrça do amor — 2, 4, 6, 8 e 10.
METRO-TIJUCA (48-8840) — Estrêla do destino — 2, 4, 6, 8 e 10.
OLINDA (48-1032) — Brumas da vida — 2, 4, 6, 8 e 10.
TIJUCA (48-4518) — Anjo caído — 2, 3.40, 5.20, 7, 8.40 e 10.20.

Outros Bairros

AVENIDA (48-1667) — Regate sublime.
BANDEIRA (28-7575) — A sereia e o diabo.
CATUMBI (22-3681) — Ave do paraíso.
ESTACIO DE SA' (32-2923) — Príncipe ladrão.
FLUMINENSE (28-1404) — Aladim e a Princesa de Bagdá.
GRAJAU' (38-1311) — Domador de motins.
HADDOCK LOBO (48-9610) — Brumas da vida.
LINS — Sumbad, o marujo.
MARACANA (48-1910) — Fôrça do amor.
MARAJA' (28-7394) — Preço para cada crime.
MARIANA — Gavião do mar.
PAROQUIAL.
PIRATINI — O filho de Frankstein e Terror da zona.
SANTA RITA (28-2279) — Filho de D'Artagnan.
S. CRISTOVÃO (28-4925) — Carnaval no fogo.
VELO (48-1581) — Sai da frente.
VILA ISABEL (38-1310) — Degradação humana.

Subúrbios da Central

ALFA (29-8215) — Noivas do mal.
BANDEIRANTE (29-3262) — Intrépido general Custer.
BARONESA — Aladim e a Princesa de Bagdá.
BELMAR (29-3752) — Tarzan e a caçadora — 2, 4, 6, 8 e 10.
BENTO RIBEIRO (MHS-881) — Assassinato entre estrêlas.
BORJA REIS — Revolta dos spaches.
CAMPO GRANDE — Tripoli.
COELHO NETO — A noite sonhamos.
COLISEU (29-8753) — Fôrça do amor.
EDISON (29-4449) — Ponte de Waterloo.
IRAJA' (29-8230) — Caçula de barulho.
JOVIAL — Carnaval no fogo.
MADUREIRA (29-8733) — Amei e errei.
MARABA' (29-8038).
MASCOTE (29-0411) — Brumas da vida.
MEIER (29-1222) — Sob o signo de Capricórnio.
MODELO (29-1578) — Noivas do mal.
MODERNO (BNG-842) — Idolo caído.
MONTE CASTELO (29-8250) — Anjo caído.
PALACIO VITORIA (48-1971) — Rainha do Mambo.
PARA TODOS — Aladim e a Princesa de Bagdá.
PILAR (29-6460) — Audácia dos fortes.
PIEDADE (29-6532) — Era uma vez um vagabundo.
PROGRESSO.
QUINTINO (29-8230) — Noivas do mal.
REAL (29-3467) — Fúria cigana.
REALENGO — Anjo caído.
RIDAN (49-1633) — O mundo se diverte.
ROCHA MIRANDA — Sabichão.
ROULIEN (49-5691) — Lobos do Norte e Vale dos Zombies.
SANTA CRUZ.
S. JORGE — Perdida pela paixão e
S. FRANCISCO — Joana D'Arc.
Enviado de Satanaz.
TODOS OS SANTOS (49-0300) — Aí vem o Barão.
TRINDADE (49-3838) — O gavião e a flecha.
UNIVERSO (Tomaz Coelho) - (49-4365) Noivo de minha mulher e Estrada da morte.
VAZ LOBO (29-9198) — Degradação humana.

Subúrbios da Leopoldina

BIM-BAM-BUM (30-2162) — Anjo ou demônio.
BARZ D EPINA — Fôrça do amor.
MAUA' — Aladim e a Princesa de Bagdá.
ORIENTE — Dois fantasmas vivos.
PARAISO — Demolidor.
PENHA — Maria da Praia.
ROSARIO (30-1889) — Perdida.
RAMOS (30-1094) — Cavaleiro da bandeira negra.
SANTA CECILIA — Branca selvagem.
SANTA HELENA (30-2666) — Só resta a lembrança.
S. PEDRO — Sansão e Dalila.

Ilha do Governador

GUARABU — Fúria dos Peles Vermelhas.
ITAMAR (Gov.-159).
JARDIM — Sinfonia de Paris.

Duque de Caxias

BRASIL — Vendeta e Protetora dos bandidos.
CAXIAS — Fogo e sangue.

Nilópolis

IMPERIAL — Caçula do barulho.
NILOPOLIS — Legião invencível e Renegados do Oeste.

Nova Iguaçu

IGUAÇU — Fôrça do amor.
PAVILHAO IGUAÇU — Valsa do Imperador.
VERDE (48).

Niterói

BOAVENTURA (3557) — Ela, a feiticeira.
CASSINO — Mata-Mouros.
EDEN (3807) — Sinfonia de Paris.
ICARAI (3346) — Fôrça do amor.
IMPERIAL (3120) — Mulher de rua.
MANDARO (2-0285) — Amazona indomável.
NEVES (2-2678) — Fugitivos de Santa Marta.
ODEON (2-2707) — Dupla do outro mundo.
PALACE (6285) — Decisão antes do amanhecer.
PARAISO — Noiva de minha mulher e Calibre 45.
PARA TODOS (2-2444) — Vingança de El Mocho e Não me diga adeus.
RINK (2-1778) — Voando para o Rio e Mistério no México.
RIO BRANCO (2-0334).
SANTA ROSA — Arrojado embuste e Dilema de uma consciência.
S. JOSE' — Príncipe ladrão.
VITORIA — Flagelo de Deus.

Petrópolis

BOGARI — Dois fantasmas vivos.
CAPITOLIO (2626) — Terra dos Deuses.
D. PEDRO (3400) — Expresso de Pequim.
ESPERANTO (8757) — Filho de Monte Cristo.
IMPERADOR (0400) — Fúria dos Peles Vermelhas.
PETROPOLIS (3232) — Fúria de paixões.
SANTA TERESA (4608) — Carmen.

São João de Meriti

S. MATEUS — Pinguinho de gente.

São Mateus

GLORIA (3) — Alma cigana.

AVISO

Pedimos aos senhores gerentes de cinema, o favor de avisar a mudança do programa com antecedência, a fim de evitar que o público seja mal informado.

DR. MANOEL BRONSTEIN
Análises médicas, Av. Rio Branco 257, 5.º - s/ 503.4-5. Tel. 43-3010 — Diàriamente de 8 às 19 horas.

DOENÇAS DA INFÂNCIA
Dr. Nélson Otton Marsiglio
Av. Beira Mar, 262, 8.º andar.
Hora marcada: Tels.: 32-7541 e 37-0424.

DR. PEDRO DE ALBUQUERQUE
DOENÇAS SEXUAIS E URINÁRIAS
Rua do Rosário, 98 — De 1 às 6.

REUMATISMOS
Dr. L. PARACAMPO, trata por método moderno pelas ondas ultra-sônicas, CIATICAS, REUMATISMOS, DORES MUSCULARES, SINUSITES, etc. Rua Santa Luzia, 798, sala 902 — Ed Clube Militar.

ROUPAS USADAS COMPRAM-SE
Máquinas de escrever e de costura, encerradeiras, ventiladores, rádios e tudo que represente valor, compram-se a domicílio — Telefonar sr. ABRAM: 43-9232

CADOVITA
RAÇÕES PRENSADAS
MOINHO FLUMINENSE S. A.
AV. PRES. VARGAS, 463
Tel. 23-1820 - Rio de Janeiro

ESTÁ DOENTE?
Sofre de doenças internas? Não perca a esperança de sua cura. Procure o Especialista DR. JORGE JÚNIOR, médico da Associação Espírita Jesus Cristo. Consultas às têrças, quintas e sábados das 10 às 12 e das 14 às 19 horas. Consultório, Rua do Ouvidor, 169 — 7.º andar sala 706. Não se atende por correspondência.

TELEFONES MAIS ÚTEIS — Aqui tem o leitor a relação dos telefones mais uteis que o livrarão das dificuldades mais urgentes

Pronto Socorro: — Pôsto Central — 22-2121 Méier - 20-0093; M. Couto 27-0097; G. Vargas — 302289; C. Chagas - M. Hermes 606; R. Faria O. Grande 606; P. H. - S. Cruz 371. Corpo de Bombeiros: — Pôsto Central 22-2024; Est. Marítima — 43-0552; Queixas e Reclamações do "Diário de Notícias" — 42-2910 — Ramal 9. Policia Civil: — Rádio Patrulha: — 32-4242. Del. Econ. Pop. 22-2303. Delegacia de dia: — Telefone: — 22-9614. Reportagens da Policia do "Diário de Notícias": 42-2910 — Ramal 19.

Diario de Notícias

SEGUNDA SEÇÃO — Sexta-feira, 29 de Agôsto de 1952

Navios esperados

Navios	Data	Procede	Tels.:
Devis	29	Liver. ..	42-4156
17 de Outubro.	29	B. Aires.	43-1093
Altair	29	B. Aires.	23-2000
Alcantara	30	South. ..	23-2161
Corrientes	30	B. Aires.	43-1093
Paraguai Star.	30	Londres .	42-4156
Rinland	30	Amst. ..	23-1701
Amazonas	31	B. Aires.	23-3382

ARRECADAÇÃO

	Cr$
Renda federal:	
A Recebedoria arrecadou ontem	28.797.772,50
A Alfândega arrecadou ontem	8.262.211,80
Renda municipal:	
A Prefeitura arrecadou ontem	10.363.668,20

Não servirão ao Metropolitano os trens da Central

Entende o Ministério da Viação que o mergulho dos elétricos não é conveniente nem recomendável

Alega, ainda, que o transporte suburbano é atividade municipal, dá prejuízo à Estrada, constituindo um onus que não deve ser aumentado nem perdurar

AO Ministério da Viação pelo ofício de 28 de julho próximo findo, a Prefeitura solicitou esclarecimentos a respeito da instalação do projetado Metropolitano com o aproveitamento das linhas da Central do Brasil. Respondendo, aquele Ministério encaminhou à Prefeitura o seguinte ofício:

«Atendendo aos esclarecimentos solicitados por ofício de 28 de julho próximo findo, dessa Prefeitura, a respeito da instalação do projetado Metropolitano do Rio de Janeiro com o aproveitamento das linhas 1 a 6 da Estrada de Ferro Central do Brasil a serem mergulhadas para constituirem uma dupla-circular e a linha em direção a Copacabana, tenho a honra de prestar a vossa excelência êsses esclarecimentos, através das respostas aos quesitos constantes do referido ofício, pela forma a seguir.

1 — Qual a área útil necessária de uma galeria, em linha dupla, para a circulação dos trens da Central do Brasil, com a atual rêde aérea?

RESPOSTA — 51,70 m2, aproximadamente.

2 — Em que linhas circulam os seguintes trens:

a) — paradores; b) — de pequeno percurso; c) — do interior; d) — de cargas; e) — da linha auxiliar; f) — do Rio d'Ouro.

RESPOSTA — a) — linhas 1 e 2; b) — linhas 3 e 4; c) — idem; d) idem; e) — idem, prosseguindo pela linha eletrificada da Linha Auxiliar; f) — Rio d'Ouro.

3 — Quantas linhas existem na Estação D. Pedro II para o recebimento dos trens suburbanos?

RESPOSTA — 10 linhas.

4 — Na hipótese da construção de uma circular dupla no Centro Urbano com as linhas 1, 2, 3, e 4 da Central do Brasil, será possivel receber, na boca da galeria, todos os trens atuais, paradores e diretos, e fazê-los circular com intervalo de 1 minuto e meio?

RESPOSTA — E' possivel.

5 — Quantos passageiros, em média, desembarcam anualmente na Estação D. Pedro II, e qual o número máximo de passageiros embarcados na hora do «pico»?

RESPOSTA — a) 50 milhões; b) — 44 mil.

6 — As unidades elétricas existentes e as que estão sendo adquiridas para o serviço da Central do Brasil, poderão atender ao transporte complementar resultante do mergulho das linhas 1, 2, 3, 4, 5, e 6?

RESPOSTA — a) — para as linhas 1, 2, 3, e 4, sim; b) — para as 5 e 6, não.

7 — As atuais oficinas de eletrificação em Deodoro têm área e equipamento suficientes para atender, além das unidades existentes e as que estão sendo aquiridas, novas unidades para os serviços de um futuro Metropolitano?

RESPOSTA — não.

8 — As unidades elétricas existentes e as que estão sendo adquiridas têm motores com potência e aceleração suficientes para manterem a velocidade normal do horário de um serviço de Metropolitano em rampas de 3 por cento?

RESPOSTA — a) — as existentes, não (mas terão); b) — as que estão sendo adquiridas, sim.

9 — As unidades elétricas existentes e as que estão sendo adquiridas permitirão atender a um tráfego de Metropolitano, onde é exigido que todos os seus carros sejam motores?

RESPOSTA — Não, desde que se admita que o tráfego no Metropolitano exija sejam motores todos os seus carros, e que, tecnicamente, não parece estar demonstrado.

10 — As subestações atuais da Central do Brasil têm capacidade para atender ao acréscimo futuro de um serviço Metropolitano?

RESPOSTA — Sim, considerando-se as atuais mais as já encomendadas, no que diz respeito à circular.

11 — Qual o intervalo mínimo de trens permitido pela atual sinalização das linhas 1, 2, 3, e 4 da Central do Brasil e qual êsse intervalo na Linha Auxiliar?

11 — Qual o intervalo mínimo de

RESPOSTA — Cinco minutos, mas pode ser melhorado. A Linha

(Conclui na 4ª página)

FLUORIZAÇÃO DA ÁGUA QUE O CARIOCA BEBE

NOVO GARIMPO NO RIO ARAGUAIA

Talvez o mais importante, dentre os descobertos no país — Nove milhões de cruzeiros é em quanto importa a retirada semanal de pedras preciosas, naquela região

ESTA' HAVENDO uma grande afluência de garimpeiros a um local situado no rio Araguaia, pouco acima do rio Aragarças. Esta é a notícia que recebemos, a respeito da descoberta de um garimpo de diamantes, naquela região do oeste brasileiro.

Ainda, segundo as informações que nos foram endereçadas, grande número de escafandristas se encontra em atividade, sendo avaliada em cêrca de nove milhões de cruzeiros a retirada semanal de pedras preciosas.

Esperam os entendidos que, tão logo se apresentem condições favoráveis, a extração de diamantes poderá apresentar uma soma capaz de exceder à expectativa mais otimista, de modo a se constituir, êsse garimpo, no mais importante do país.

Projeto apresentado na Câmara Municipal pelo sr. Paulo Areal determinando essa medida, como profilaxia das doenças de origem focal dentária — Provoca a diminuição de 60 a 65% na incidência da cárie das crianças até 17 anos — Resultados comprovados nos Estados Unidos

Gira em tôrno de preliminares a discussão do projeto com os planos de construção do «metropolitano» — Comemorado o 50.º aniversário de publicação de «Os Sertões», de Euclides da Cunha — Sessão noturna — Outras notas dos trabalhos de ontem

FOI APRESENTADO, ontem, na Câmara Municipal, pelo sr. Paulo Areal, um projeto de lei instituindo a fluorização obrigatória da água distribuida à população carioca, providência que ficará a cargo da própria Prefeitura, mediante a cobrança de uma taxa adicional anual de 55 cruzeiros por pena d'água e 20 cruzeiros por hidrômetro.

A fluorização da água, que consiste na administração do fluor, elemento químico pertencente ao grupo do cloro, bromo e iodo, vem sendo adotada nos Estados Unidos como meio de prevenir as cáries dentárias. Em face dos resultados positivos a que chegaram os cientistas da "American Dental Association", o sr. Paulo Areal pretende, como profissional da Odontologia, proporcionar ao nosso povo êsse meio de cura de um dos maiores flagelos da dentição. Na justificativa de seu projeto, informa que o emprêgo do elemento fluor, na proporção de uma parte para um milhão, provoca a diminuição de 60 a 65 por cento na incidência da cárie das crianças entre 7 e 17 anos e de cêrca de 75 por cento na perda dos primeiros molares. Reconhece a deficiência de socorros à população infantil que sofre e é torturada pelos maus dentes, cujas cáries não puderam ser evitadas mesmo com os cuidados de higiene bucal e regime alimentar indicados. E acrescenta: "Na maior das vêzes a única terapêutica é a radical, isto é, a extração do dente, mas não termina aí o mal. As extrações prematuras concorrem tanto para as deformações faciais que foi preciso criar uma especialidade dentro da própria Odontologia — a Ortodontia — pois com o correr do tempo as extrações vêm revelar verdadeiras mutilações. A Ortodontia só é possivel às pessoas de boa situação econômica, o que infelizmente está longe de ser a regra geral. Com a profilaxia pela fluorização conseguiremos baixar o índice de mortalidade provocada por doenças frequentemente de origem focal dentária, entre as quais convém lembrar a endocardite, reumatismo, úlceras, afecções oculares, nefrites e tantas outras".

Concluí o sr. Paulo Areal informando que o custo da fluorização da água é irrisório em face dos resultados advindos para a saúde pública.

O "METROPOLITANO"

Está na ordem do dia, sendo objeto de acalorados debates, o projeto com os planos de construção do metropolitano carioca. No início dos trabalhos de ontem, pelo fato de o sr. João Luis de Carvalho haver solicitado a remessa do projeto à Comissão de Finanças, para novos estudos, com o que concordaram os srs. João Machado, Mário Martins e Couto de Sousa, rebelou-se o sr. Pais Leme, que dispõe de 19 horas para falar sôbre a matéria, alegando que o queriam amordaçar, visto como é de seu desejo denunciar fatos que envolvem altas personalidades da administração.

Travou-se então uma polêmica, de caráter pessoal, entre os srs. Pais Leme e João Machado, ambos reivindicando a autoria dos projetos de construção do "metropolitano", desviando a discussão para o caso do Estádio Maracanã. O sr. Pais Leme, ardoroso defensor do plano Ebling, acusa o sr. João Machado por haver retirado o seu apôio a êsse plano. Estranhou, ainda, o representante udenista o fato de o Estado Maior do Exército e o engenheiro Buriamaqui, representante da Central do Brasil na Comissão Executiva do Projeto do Metropolitano, terem, igualmente, modificado seus pontos de vista a respeito dos estudos do engenheiro Ebling, com os quais concordavam a principio.

As discussões, por enquanto, giram em tôrno de preliminares. Dada a importância que a matéria encerra, muito terão que falar os vereadores antes de entrarem no objeto da Mensagem do Executivo, propondo a construção do "metro". Deverão também falar sôbre o assunto, os srs. Mário Martins, Couto de Sousa e João Machado, já inscritos.

HOMENAGEM A EUCLIDES DA CUNHA

Em comemoração do 50º aniversário de publicação de "Os Sertões" a Câmara prestou homena-

(Conclui na 4.ª página)

Medidas para melhorar a técnica de combate às doenças do tórax

Numerosas comunicações apresentadas ontem por cientistas de vários países — Observações e experiências a serviço da saúde dos povos — Exibição de filmes científicos

Solenidade de entrega da medalha de ouro do American College ao prof. Jorge Lehman — Homenagem aos professôres Manuel de Abreu, Reginaldo Fernandes e outros cientistas

ONTEM, cientistas de vários países, reunidos no auditório do Ministério da Educação, encerraram suas discussões sôbre os problemas da luta contra a tuberculose, e na qual importantes medidas foram aprovadas para tratar sòmente de outras afecções - pulmonares, brônquicas, da traqueia e do coração. Com o estudo das mesmas, teve início o 2º Congresso Internacional do College American of Chest Physicians, cuja sessão inaugural se realizou também domingo, juntamente com a da XII Conferência da União Internacional Contra a Tuberculose.

O primeiro dia de atividades do Congresso de Medicina do Tórax, foi dividido em três reuniões: pela manhã, à tarde e à noite.

De manhã, presidiu os trabalhos o prof. Manuel de Abreu, sendo diretor científico o dr. Williams A. Hudson, e diretor associado o dr. Edwin Levine. Falaram numerosos oradores, que abordaram variados temas sôbre diagnóstico, tratamento e terapêutica de várias afecções toráxicas.

O primeiro dêsses oradores foi o prof. Lopo de Carvalho.

ESTUDO DA ANGIOPNEUGRAFIA

O prof. Lopo de Carvalho falou sôbre «Contribuição da angiopneugrafia no estudo das propriedades farmaco dinâmicas de algumas drogas». Nêsse trabalho, seu autor relata exigências levadas a efeito no Hospital de Santa Marta, em Lisboa, em que pôde observar o efeito de certas drogas na circulação pulmonar, através da angiocardiopneumografia».

ACTINOMICOSE PULMONAR

Falando depois, sôbre a actinomicose pulmonar, o dr. Alvis E. Greer fêz uma revisão da literatura sôbre os aspectos mais gerais dêsse tema, tais como distribuição geográfica, epidemiologia, micologia, medidas preventivas, diagnósticos, aspectos clínicos, tratamento da actinomicose pulmonar e apresentou, também, cinco casos comprovados, com projeções para ilustrá-las.

Os assuntos que se seguiram foram os do valor da biopsia do Cap-

Em cima, à esquerda, o dr. Lopo de Carvalho, lendo o seu trabalho; à direita, o dr. Gil Ribeiro, quando lia o seu relatório. Em baixo, um aspecto da recepção no Itamarati.

glio subciávico para diagnóstico de certas doenças do tórax, tese defendida pelos médicos sucços B. Cartensen L. Noviw e A. Obelberg, e o da «ação do «dietilbestrol», nos casos de metastases pulmonares de carcinomas prostáticos», trabalho do dr. André Meyer, da França.

COMPLICAÇÕES DAS DOENÇAS CARDIACAS

Outro tema tratado nos debates de ontem foi o do «Entisema do mediastino e suas complicações». Segundo seu autor, prof. Donald R. Mc Kay, de Bóffalo, nos Estados Unidos, o enfisema, do mediastino tem surgido na maioria dos casos, em presença de enfermidade das coronárias. O prof. R. Mc Kay salientou que se torna necessário interpretar corretamente os sintomas e segnais físicos dessa enfermidade, para que se possa tratá-la com segurança.

TRATAMENTO CIRURGICO DOS QUISTOS EQUINOCOCOS DO PULMAO

M. M. Brea, A. Santos e J. L. Martinez, de Buenos Aires, argentinos, fizeram também uma exposição sôbre o tratamento cirúrgico dos quistos equinococos do pulmão. De acôrdo com as novas idéias, as operações que os autores preferem são as seguintes: resecção pulmonar, oclusão e resecção da adventicia e a marzupialização com sutura simples.

OCLUSAO AGUDA DA CORONARIA

Três médicos americanos, de Ohio, Estados Unidos, apresentaram trabalho sôbre as «Variações da incidência dos fenômenos tromboembólicos na trombose coronária aguda». São êles os drs. R. W. Kissane, R. F. Fidler e J. J. Conn. Os autores estudaram 983 casos de oclusão aguda das coronárias, em que os pacientes foram tratados com medicações várias. Em alguns casos, a incidência apresentada foi menor do que a encontrada nos grupos ontrôles e também do que a dos grupos tratados com anticoagulantes.

MAIS DOENÇAS TOACICAS

A fibrose pulmonar difusa é o resultado de uma grande variedade de processos patológicos, dos quais o principal é a degeneração cologena, do tipo idiopático intersticial difuso, declararam os drs. Winthrop Peabody e Winthrop Peabody Jr., ontem, no 2º Congresso Internacional de Medicina do Tórax. Esses cientistas apresentaram sôbre o assunto, interessante estudo, reunindo material clínico e radiográfico e incluindo no estudo vários casos do tipo idropático.

O prof. M. Bariéty e o dr. Charles Coury, da França, fizeram, a seguir, uma comunicação sôbre modificações morfológicas existentes nas extremidades, desde os dedos hipocráticos até aos sindromes mais avançados da osteoartropatia pulmonar hipertrófica. Os tumores malignos, segundo êsses cientistas, são os responsáveis por 80% de tôdas essas síndromes. O tratamento drástico da causa da doença produz resultados surpreendentes, enquanto que o tratamento sintomático é duvidoso.

O PROSSEGUIMENTO DOS TRABALHOS, A TARDE

Às 14 horas, se reiniciaram os trabalhos no auditório do Ministério da Educação. O primeiro orador foi o dr. William A. Hudson, de Detroit, Estados Unidos, que falou sôbre: "O desenvolvimento da Broncoesofagologia e seu papel no campo da cirurgia torácica", descrevendo a aparelhagem

(Conclui na 4.ª página)

Ficarão excluidas do dissídio as entidades esportivas que deram aumento

Homologado o acôrdo de salário dos portuários de Manáus — Avistar-se-á com o ministro do Trabalho o presidente do Sindicato dos — Bancários —

Realizou-se, ontem, no Tribunal Regional do Trabalho, a audiência de conciliação entre o Sindicato dos Empregados em Entidades e Clubes do Rio de Janeiro e Atletas Profissionais e várias entidades e associações desportivas desta capital.

Compareceram representantes do Sindicato suscitante, do Flamengo, Botafogo, América, Caicaras, Tijuca, Atlética do Grajaú, Automóvel Clube, Sociedade Hípica, deixando de comparecer, entre outros, o Vasco da Gama.

O representante do Flamengo e do Botafogo, sr. Viveiros de Castro, declarou que proporia às respectivas diretorias aumento de 15%, excluindo os jogadores profissionais e demais contratados. O representante do América fêz comunicação idêntica.

Após terem usado da palavra outros representantes, ficou resolvido que tôdas as entidades ou associações que tiverem concedido aumento, depois do último acôrdo celebrado, ficarão excluídos dêsse processo de dissídio. Os clubes e entidades terão prazo de 15 dias, para apresentar contra-propostas, e de 30 para razões finais, isso na hipótese de não se chegar à conciliação.

CONVENÇAO COLETIVA

O ministro do Trabalho homologou a convenção coletiva de trabalho firmado entre a "Manaos Harbous Limited", concessionária do pôrto de Manaus, e o Sindicato dos Trabalhadores nos Serviços Portuários daquela cidade, para aumento de salários, baseado na seguinte tabela: até Cr$ 1.000,00 — 60%; de Cr$ 1.001,00 a Cr$ 1.500,00 — 50%; de Cr$ 1.501,00; a Cr$.... 2.000,00 — 40%; de Cr$ 2.001,00 a Cr$ 2.500,00 — 30%; de Cr$ 2.501,00 a Cr$ 3.0000,00 — 30%; e de Cr$ 3.000,00 em diante — 10%.

BANCARIOS

Procurado, ontem, pela reportagem, para informar algo sôbre a propalada greve geral dos bancários, o chefe do gabinete do ministro do Trabalho declarou que não havia, até o momento, tomado conhecimento oficial daquele fato. Apenas recebera um telefonema do sr. Antônio José Blanchart Gonçalves, presidente do Sindicato dos Bancários, solicitando audiência com o ministro.

Mais tarde, o presidente do Sindicato dos Bancários declarou que, realmente, pedira audiência, na qual, dentre outros assuntos, trataria da questão do aumento de salários da classe, e que estava, no momento, com o contrôle da situação. Para haver greve, afirmou, teria de haver uma assembléia geral da classe.

Movimento pró aposentadoria aos 60 anos de idade

Foi à Câmara dos Deputados, tratar do assunto, numerosa comissão de líderes trabalhistas

Considerando ameaçados os benefícios da lei n. 593-48 pelo projeto do deputado Aluisio Alves — projeto da Lei Orgânica da Previdência Social — de comum acôrdo com o trabalho apresentado pela Comissão do Bem-Estar Social, que revoga todos os direitos sôbre aposentadoria conferidos naquele diploma legal, para, em seu lugar, além dá aposentadoria por invalidez, só concedê-la com o limite de 65 anos de idade em qualquer caso, o Comitê Trabalhista Ferroviário convocou tôdas as classes interessadas, através das Federações, Sindicatos e da União dos Ferroviários do Brasil, para uma reunião que teve lugar na sede da referida União, onde foi constituido o Movimento de Amparo à lei n. 593 — MAL — 593.

Como primeiro passo da campanha, o referido Movimento convidou os seguintes líderes trabalhistas para comparecerem à Câmara dos Deputados: José Soares da Silva Filho, presidente da União dos Ferroviários do Brasil; Ernani Assis Silveira, diretor da União dos Trabalhadores em Transportes e Comunicações; Benjamim Ávila, presidente do Sindicato dos Trabalhadores em Carris Urbanos; Odilio Nascimento Gama, delegado da Federação dos Carris Urbanos; Lino Garcia Júnior, da Leopoldina Railway; Luis Gonzaga Miranda, secretário do Sindicato dos Trabalhadores da Energia Elétrica; Otávio Rocha, delegado da Federação da Indústria Leste e Sul; José Alves, procurador do Sindicato dos Carris Urbanos; Paulino de Carvalho, do Sindicato dos Trabalhadores em Carris Urbanos; Vitor Sampaio, do Sindicato da Energia Elétrica; José Balduino Magalhães, Joaquim Alves Ferrer e Aurelino Vanik, diretores da Associação dos Ferroviários da Noroeste do Brasil; Salvador Mariano de Oliveira, representante dos ferroviários paulistas; e Carlos Alberto Bustamante Silva, presidente da União dos Portuários do Brasil.

Naquela Casa do Congresso entrevistaram-se com vários deputados, inclusive com o líder do PTB, sr. Vieira Lins, tendo êsses líderes trabalhistas cientificado os congressistas da intranquilidade reinante no meio das classes ligadas aos transportes e comunicações, que totalizam, aproximadamente, um milhão de trabalhadores, e da corrida que estão sofrendo as Caixas de Pensões em virtude dessa ameaça de as aposentadorias só serem concedidas com o limite de 65 anos de idade.

Um elevador para o alto do Corcovado

Vai ser pavimentada a estrada das Furnas, na Tijuca

SOB A PRESIDENCIA do prefeito, realizou-se, ontem, no palacio Guanabara, uma reunião do Conselho Consultivo de Turismo, tendo comparecido o sr. Alim Pedro, secretário geral de Viação e Obras e diretores de Departamento de Estradas de Rodagem e de Urbanismo. Iniciados os trabalhos, varios membros do Conselho indagaram de assuntos relacionados com as obras de turismo afetas à Secretaria de Viação.

Coube ao sr. Carlos Soares Pereira explicar detalhes técnicos sôbre a estrada do Sumaré, que até meados do próximo ano estará em condições de permitir o franco acesso àquele local.

Possando a tratar da estrada do Corcovado, anunciou que será construido um elevador na base do monumento, a fim de permitir que pessoas idosas possam atingir o ápice daquele morro, sem o sacrifício das escadarias.

Tendo o sr. Chagas Dória se referido à estrada das Furnas, como um dos pontos principais de atração turística, o diretor do Departamento de Estradas de Rodagem declarou que os estudos para a sua pavimentação já estão concluidos, falando, depois, sôbre a estrada Litorânea.

Retreta na Quinta da Boa Vista

O Departamento de Turismo e Certames fará realizar no próximo domingo, retreta na Quinta da Boa Vista, das 15h 30m às 18h30m, pela Banda da Cidade do Rio de Janeiro.

Serão recebidos pelo ministro do Trabalho representantes inglêses

O ministro do Trabalho receberá, hoje, às 16 horas, os representantes da Embaixada Britânica acreditados junto ao nosso govêrno, acompanhados do adido trabalhista, do diretor do Conselho Britânico, do diretor da Sociedade Brasileira de Cultura Inglêsa, e dos trabalhadores brasileiros que, recentemente, estiveram em Londres, a convite do govêrno inglês, a fim de observarem a organização sindical da Inglaterra.

Empossados como membros da Federação de Carris

Tomaram posse, como membros da Federação Nacional dos Transportes de Carris Urbanos, os srs. Odilio Nascimento da Gama e Arl Lessa, na qualidade de representantes do Sindicato dos Empregados em Carris Urbanos do Rio de Janeiro.

NA ILHA DE CAPRI A SRA. DARCI VARGAS — A sra. Darci Vargas, em companhia da sra. Lourdes Rosemburgo, compra um chapéu de uma das vendedoras tipicas da ilha de Capri. (Foto U. P.)

Hoje, mais uma assembléia dos servidores públicos

Apoiam sindicatos patronais da Paraíba a reestruturação dos técnicos

Convocada pela Comissão Central do Movimento Pró-Aumento de Salários dos Servidores Públicos e Autárquicos, realiza-se, hoje, mais uma assembléia dos servidores públicos, às 19 horas, no auditório do I.A.P.I., à avenida Almirante Barroso n. 78, 13.º andar, na qual deverão ser aprovadas novas medidas de luta em defesa do aumento, à base da tabela aprovada.

APOIO DOS SINDICATOS PATRONAIS AO PROJETO 1082

A Comissão Central de Químicos, protestando, mais uma vez, contra o não atendimento das reivindicações dos profissionais químicos servidores públicos, federais, autárquicos e municipais, considera que as protelações do 1.082|50 e da reestruturação dos seus colegas municipais, representam um desestímulo ao exercício da profissão química, no momento em que o govêrno apela para a nação no sentido de ser travada a "batalha da produção".

Sindicatos patronais da Paraíba, como o Sindicato de Indústrias de Curtimentos de Couros e Peles, o Sindicato de Indústrias e Fiação e Tecelagem Geral, o Sindicato de Indústrias de Oleos e Gorduras Vegetais, a Federação das Indústrias e a Associação Comercial de Campina Grande, daquele Estado, vêm de telegrafar aos deputados solicitando apoio ao projeto 1.082|50, por considerar o amparo e o estímulo às profissões de nível universitário superior parte integrante da "batalha da produção".

Contra o aviltamento da profissão química e contra as protelações do 1.082|50, a Comissão Central de Químicos, convida todos os químicos do Serviço Público Federal, Autárquico e Federal para a reunião de hoje, às 18 horas, no Sindicato dos Químicos, à rua Senador Dantas n. 19, sala 105.

Essa reunião será preparatória da grande assembléia do M.A.S.P.N.U.S., a realizar-se no dia 4 de setembro, às 20h30m, no auditório da A.B.I.

Associação Beneficente dos Funcionários de Justiça

COMEMORANDO O 21º ANIVERSARIO DE FUNDAÇÃO

A Associação Beneficente dos funcionários de Justiça no Distrito Federal comemorou, em sua sede, à avenida Rio Branco, 241, edifício do Supremo Tribunal Federal, o seu 24º aniversário de fundação, com a realização de uma sessão solene presidida pelo sr. Lúcio Baltazar da Silveira.

Falaram, além do presidente, o sr. Alberto de Castro Simões da Silva e o desembargador Omar Dutra, agradecendo a uma homenagem que lhe foi prestada pela diretoria da Associação.

Duas direções nas ruas Coelho Mota e Soares Cabral

INVERSÃO DE MÃO NA PRAÇA MONTE CASTELO

O diretor do Serviço de Trânsito, resolveu revogar os editais que estabeleceram um só curso de direção para veículos, nas ruas Coelho Neto e Soares Cabral, bem assim, invertei a mão de direção para veículos, na praça Monte Castelo, que passará a ser no sentido da rua dos Andradas para a rua Uruguaiana.

Vão ser alargadas as estradas de Itararé e Itaóca

Resoluções do Conselho Rodoviário do Distrito Federal

O Conselho Rodoviário, reunido em sessão extraordinária, manifestou-se favoràvelmente à aprovação de orçamento, na importância de Cr$ 888.372,50, incluindo bases e especificações, destinada à concorrência pública, relativa à construção de depósitos e oficinas para os serviços do 4º Distrito Rodoviário em Realengo; opinou pela aprovação de orçamento, no valor de Cr$ 406.154,00 inclusive bases e especificações, relativas à coleta de preços para execução da obra de pavimentação e macadame betuminoso, do trêcho da Estrada do Sapê, em Rocha Miranda; aprovando edital e especificações para a abertura de concorrência pública, destinada à execução de obras de alargamento e pavimentação, a macadame betuminoso, das estradas de Itararé e Itaóca, que ligam Inhaúma a Ramos e a Bomsucesso, com alargamento de 3 metros, na extensão de 2.500 metros, obras essas orçadas em Cr$ .... 4.434.440,00; opinou pela aprovação das bases e especificações para concorrência pública, relativa às obras de pavimentação a macadame asfáltico, sôbre base de macadame hidráulico, numa extensão de 2.250 metros, na rua Inhaúma, na ilha do Governador, estando orçadas em Cr$ 4.501 200,00 ditas obras.

DR. NELSON DE MOURA MAGALHÃES

CLINICA MÉDICA — DOENÇAS DO APARRELHO DIGESTIVO

Consultório: — Av. Prado Júnior, 120 — apartamento 202 — Copacabana — Telefone: 26-3175 — Diàriamente das 14 às 19 horas.

Vinhos da ADEGA DREHER

Qualidade insuperável mantida tradicionalmente de PAI PARA FILHO DESDE 1910

Borgonha Liebfraumilch

ENGARRAFADOS NA ORIGEM

Em tôdas as casas especialisadas

Representantes:

CASA CONDOR IMPORTADORA LTDA.

Rio - Rua Buenos Aires, 177 - Tel 43-6802

Niterói - Rua Dr. Aurelino Leal, 31 - Tel. 2-4404

CLÍNICA DE OLHOS SANTA LUZIA

TRATAMENTO DAS DOENÇAS DOS OLHOS

Óculos — Operações — Diàriamente, das 8 às 17 horas.

Avenida Mem de Sá, 41 — 1º andar — Tel.: 22-3233.

HOJE

29 DE AGOSTO

SÃO VIDAL

HORÓSCOPO — As pessoas nascidas neste dia auguram os astros grande felicidade em todos os empreendimentos, notadamente naqueles que dependem do fator sorte. Por isso mesmo, os nativos de 29 de agôsto costumam ter grande sorte no jôgo o que será motivo para a grande atração que sentem pelo mesmo. Necessário se faz, porém, que se acautelem, pois há perigo de virem a perder o que conseguiram realizar com esfôrço. As mulheres costumam apreciar os esportes e são muito independentes. (Falamos em tese). Tudo indica que viverão acima dos 58 anos, gozando de boa saúde.

INFLUÊNCIAS — O espaço de tempo que vai das 8 às 13 horas é desaconselhável para tratar de assuntos jurídicos, consultar dentista e solicitar empréstimos de dinheiro. Números de sorte dos nativos de 29 de agôsto: 1, 5 e 11. Para as demais pessoas o dia se apresenta livre de más influências.

O INCRÍVEL — Segundo o «The Wall Street Journal», um juiz de Oklaoma, nos Estados Unidos, mostrava-se aborrecido com os longos debates dos jurados, antes de apresentarem o seu veredito. Depois de pensar longamente no assunto, o juiz resolveu substituir as confortáveis poltronas da sala do júri, por cadeiras de pau, perfeitamente desconfortáveis. Observou que depois disso, os jurados levavam uma hora menos a apresentar suas decisões...

SABIA? — E' de Chesterton êste pensamento: «tradição não quer dizer que os vivos estejam mortos, mas que os mortos estão vivos».

ACONTECEU EM 29 DE AGÔSTO:

No Brasil:

1853 — Lei destacando da Provincia de São Paulo a comarca de Curitiba e formando com a mesma a provincia do Paraná.

No mundo:

1808 — Morre em Mulhauer, na Boêmia, Francisco Xavier Czeck, notável organista e pianista.

1813 — Em Kulm nos desfiladeiros da Boêmia, os franceses são repelidos pelos alemães.

1878 — Dois realistas exaltados, Vast e Ricourd, fazem representar em Paris a peça «Croix de l'Alcade», que provoca sérias discussões e violentos debates, além de polêmicas na imprensa.

ESTUDANTE DA FACULDADE NACIONAL DE FILOSOFIA — **oferece-se para dar aulas particulares, a alunos do curso Primário, Admissão ao Ginásio, Português e Francês ao Ginásio. — Srta. Edith — Fone: 37-7476**

CONCURSOS

Especializado em concursos, preparo objetivamente candidatos a cargos públicos. Mensalidade módica. Batista. Rua Júlia Lopes de Almeida, 9 — 1.º. Centro (Fim da rua dos Andradas).

PRÓXIMOS CONCURSOS

Postalista (Cr$ 2.990,00)
Bibliotecário da P. D. F. (Cr$ .. 3.620,00)
Assistente sindical do M. T. I. C. (Cr$ 2.990,00)
Assistente jurídico dos Ministérios (Cr$ 8.400,00)
Guarda-livros da P. D. F. (Cr$ .. 2.580,00)
Arquivista da P. D. F. (Cr$ ...... 2.170,00)
Contador do IPASE (Cr$ 2.580,00)
Agente Fiscal do Impôsto de Consumo.

O Curso Carioca (Av. Rio Branco, 147 — 2º andar — Fone: 42-1144) prepara e fornece programas para todos êstes concursos.

CORPO DOCENTE:
Prof. Nilo Fernandes .... DASP
Prof. Belmiro Siqueira ... DASP
Prof. Alcides Tôrres ..... DASP
Prof. Celso de Magalhães DASP
Prof. Maria Luiza Dannemann . . . . . . DASP
Prof. Augusto Gomes Vilaça . . . . . . DASP
Prof. Waldir de Oliveira . IAP
Prof. Aloísio Pimentel ... IAP
Prof. Rolantino Laroide . DCT
Prof. Luiz Simões .... IP
Prof. E. Leontzinis — Colégio Pedro II
Prof. Almira Guimarães
Prof. Maria Carolina M. Minelli e
Prof. Ruth Fangueiro, bibliotecárias do .... DASP

Súmulas, questionários e testes de Legislação postal, pelo Prof. Polantino Laroide, à disposição dos interessados, assim como, à última prova do concurso para Postalista do D. C. T.

CURSO CARIOCA
Av. Rio Branco, 147 — 2º andar. Tel.: 42-1144.

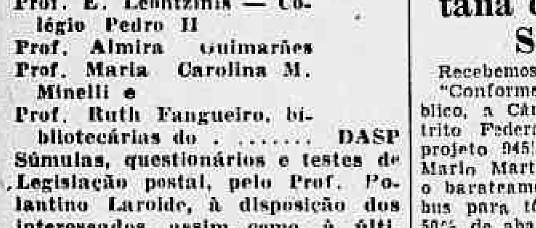

Aprenda a desenhar
ARQUITETURA • MÁQUINAS
PROPAGANDA • TOPOGRAFIA
CONCRETO • ARTÍSTICO
Porque gastar anos preparando-se para um BOM emprego? Aprenda em 10 meses, ganhando desde logo.
INST. TÉCNICO OBERG
Av. Pres. Vargas, 529
22.º andar

EXERCITE SUA MEMÓRIA

LEITOR: — Responda mentalmente as perguntas abaixo e confronte as suas respostas com as nossas que serão publicadas amanhã:

13841 — Que é um cubiculário?

13842 — Que são estróbilos?

13843 — Qual é a principal árvore representante da família das Lauráceas?

13844 — Como são denominados genèricamente os defeitos da vista?

13845 — Que é um sepinor?

AS CINCO PERGUNTAS DE ONTEM E AS RESPECTIVAS RESPOSTAS

13836 — **Que são anemógrafos?** — Aparelhos que servem para registrar as variações de velocidade dos ventos.

13837 — **Qual é o ponto culminante da Cadeia das Montanhas Rochosas?** — O Monte Mac Kinley, com 6.121 metros de altura.

13838 — **Qual é a temperatura em que teòricamente os gases desaparecem?** — No zero absoluto (— 273º C).

13839 — **Como se chama o dialeto falado nas ilhas Ferôe, Orcades e Shethands?** — Norse.

13840 — **Quais são as principais fontes de glicerina?** — As indústrias do sabão, onde êsse compôsto é separado das graxas animais ou vegetais.

CORRESPONDÊNCIA — João Curioso — A definição usual, antiga, era a referida em sua carta. Mechaim e Delambre, em 1792 e 1799 procederam, por medidas geodésicas, à determinação da décima milionésima parte da 4ª parte do meridiano terrestre. Mais tarde, operando-se com mais rigor, foi verificado um êrro a mais no comprimento efetivo daquela parte do meridiano. Daí resultou adotar-se como definição a resposta aludida na pergunta 13.797, que é a única rigorosamente correta.

Associação Brasileira de Odontologia

Acaba de ser fundada nesta capital, uma nova sociedade Odontológica de caráter científico, que será a seção Brasileira da A. R. P. A. Internacional (ASSOCIATION POUR LES RECHERCHES SUR LES PARADENTOPATHIES), com sede em Genebra, e que tem por principal finalidade desenvolver as investigações científicas relativas às afecções que acometem as estruturas que suportam o dente (paradentium), aplicado os resultados não só na prática corrente da Odontologia, como também, na esfera social. A Assembléia indicou para dirigir a novel Associação um Comitê cuja presidência coube ao dr. Orandino Prado Filho, ficando os drs. Stênio Etter e Carlos Santos, respectivamente como secretário e tesoureiro, sendo os demais membros, o dr. Césio Pádua Lima (São Paulo), dr. Pompeu Gurgel (Ceará), dr. Manuel Paciornick (Paraná), dr. Almeno Ferreira de Sousa (Rio de Janeiro). Foi organizada também uma comissão para elaborar o ante-projeto dos Estatutos integrada pelos drs. Agnelo Diniz Quintela, Alfredo Borges Lopes Cardoso, Aristeu Gonçalves Leite e Rugerpe Antônio Pedreira.

Faculdade Nacional de Direito

CENTRO ACADÊMICO CANDIDO DE OLIVEIRA

DEPARTAMENTO DE TEATRO — Acham-se abertas as inscrições para sábado, para a ópera Fidelio, que será levada no Teatro Municipal, às 21 horas. O sorteio será, hoje, às 19 horas.

AVISO — Pedimos a quem encontrou uma caneta Sheaffers, pertencente a colega Judite Luna Soriano, o favor de entregá-la no C. A. C. O.

Francisco Wilson Maia Alves — Estão à disposição do colega, no C. A. C. O., uns papéis de sua propriedade que foram achados na Faculdade.

Escola de Medicina e Cirurgia do Rio de Janeiro

DIRETÓRIO ACADÊMICO

CONVOCAÇÃO — Por ordem do colega presidente convoco os membros do D. A. e Conselho de Representantes para uma reunião ordinária em segunda e última convocação, a se realizar no dia 30 do corrente, às 13h30m, na sede do D. A. ORDEM DO DIA — Designação dos representantes da Escola ao IX Congresso Metropolitano de Estudantes — Bar e Assuntos Gerais.

Associação Metropolitana dos Estudantes Secundários

Recebemos:

"Conforme já é do conhecimento público, a Câmara de Vereadores do Distrito Federal discute nesta ocasião o projeto 945|52, de autoria do vereador Mario Martins, que além de promover o barateamento das passagens de ônibus para tôda a população concede 50% de abatimento para os estudantes. O referido projeto surgiu dos próprios estudos da Comissão de Viação Obras e Urbanismo daquela Casa Legislativa, que constatou serem excorchantes os preços atuais, decorrentes do absurdo aumento autorizado, há meses, pelo Departamento de Concessões da Prefeitura, merecendo a condenação geral da opinião pública. Por outro lado, a conquista de 50% de abatimento nos transportes é uma velha aspiração dos estudantes cariocas. E hoje mais do que nunca, êste benefício de que já usufruem milhares de estudantes de outras capitais se faz necessário no Distrito Federal onde o custo de vida muito aumentou nos últimos tempos.

A Associação Metropolitana dos Estudantes Secundários, expressando o desejo dos moços e moças que representa, resolveu encetar entusiástica campanha pela aprovação do referido projeto. E para que essa campanha seja vitoriosa é necessária a unidade de todos os estudantes e de todo o povo através de suas entidades representativas como UNE., U. M. E., Diretórios Acadêmicos, Sindicatos, associações de classe, de Donas de Casa, etc...

Com êsse objetivo, a A. M. E. S. resolveu promover uma reunião em sua sede social, à rua Mayrink Veiga 18-A 5.º andar, no próximo dia 1.º de setembro, às 18h30m, para a qual convida tôdas essas organizações e entidades".

Diário Escolar

EDUCAÇÃO E CULTURA • MOVIMENTO UNIVERSITÁRIO

Escola Nacional de Química

DIRETÓRIO ACADÊMICO

SEMANA DA ESCOLA — Dando prosseguimento aos festejos, está programado para hoje o seguinte: às 14 horas — Campeonato Interno de Voleibol Masculino. Local: quadra do Clube Monte Líbano; Às 17 horas — Jôgo amistoso de voleibol masculino, entre alunos e ex-alunos; às 20 horas — Assembléia dos ex-alunos, patrocinada pela Associação dos Ex-Alunos da Escola Nacional de Química — local: E. N. Q.

— Resultado das competições ontem realizadas: Tênis de mesa masculino: 1.º lugar — 3.º Ano; 2.º lugar — 1.º Ano; 3.º lugar — 2.º Ano; 4.º lugar — 4.º Ano. Atletismo: masculino: 1.º lugar — 3.º Ano; 2.º lugar — 4.º Ano; 3º lugar — 2.º Ano, e 4.º lugar — 1.º Ano; feminino: 1.º lugar — 4.º Ano; 2.º lugar — 2.º Ano; 3.º lugar — 3.º Ano, e 4.º lugar — 1.º Ano.

AGRADECIMENTO — A Associação Atlética Acadêmica da Escola Nacional de Química agradece à direção da Escola de Educação Física do Exército e, em particular, ao capitão Sousa e seus auxiliares, pela cooperação efetiva prestada durante o desenvolvimento do campeonato, o que possibi-

Faculdade de Ciências Médicas

DIRETÓRIO ACADÊMICO

U.D.F. — Foi dado o parecer do vereador João Luís de Carvalho, na Comissão de Finanças, sôbre a mensagem 45. Deverá entrar em primeira discussão, segundo aquêle edil, em princípio da próxima semana.

Acreditamos, em vista dos vários interêsses, que a mensagem sofrerá emendas referentes ao reitor e à remuneração dos professôres.

REUNIÃO — Hoje, às 13 horas, reunião ordinária da Diretoria do D.A. solicitando-se o comparecimento de todos os membros e dos órgãos subsidiários.

Faculdade Nacional de Filosofia

DIRETÓRIO ACADÊMICO

Homenagem à FEB — O DA FNF comunica aos colegas que a Associação dos Ex-Combatentes do Brasil, através de sua seção metropolitana, decidiu solicitar a contribuição pública de 10 centavos para a aquisição de flores que serão depositadas no dia 2 de novembro, no túmulo dos pracinhas brasileiros sepultados em Pistóia.

Apreciando a iniciativa, a comissão executiva deliberou que o DA participasse da campanha no sentido de evidenciar os detalhes da gloriosa jornada que a FEB, constituída de numerosa parcela de nossa juventude, empreendeu, nos campos de batalha da Europa, levada pela determinação de extinguir o fascismo no mundo. Justificando as razões da nossa solidariedade, cumpre-nos destacar o empenho da mocidade universitária brasileira na mobilização de nossos recursos militares e no processo de preparação psicológica para a guerra que tinha, como objetivo fundamental, identificar as convicções democráticas do povo com os princípios consubstanciados na causa das Nações Unidas em luta contra o nazismo.

Afastada a ameaça de extermínio da cultura e da civilização, por fôrça da destruição imposta ao eixo totalitário, cabe à mocidade zelar pelas nossas tradições de luta democrática comprovadas no "front" europeu, mantendo as diretrizes de nossa política interna subordinadas aos mesmos princípios que influíram na queda da ditadura e no restabelecimento das garantias constitucionais.

O DA-FNF, saudando a memória dos mortos de Pistóia, conclama o corpo discente de nossa Faculdade a fortalecer os laços que unem nossa classe nos anseios e aspirações de liberdade e entendimento pacífico entre os povos. (a) Fernando Novais, presidente do DA.

Curso Pré-Vestibular — Acham-se abertas as inscrições para candidatos ao Curso Pré-Vestibular mantido pelo DA, cuja aula inaugural, a ser proferida pelo professor Raul Bittencourt, foi transferida para o dia 8 de setembro, às 15h 30m. Os interessados deverão procurar a colega Dirce, diàriamente, das 16 às 20 horas. As aulas serão diárias, das 18 às 20 horas.

Eleições para o Conselho de Representantes — São os seguintes os resultados parciais do pleito realizado ontem: **Jornalismo** — Carlos Almeida de Santa Rosa, para a 1ª série; **História Natural** — Norma de Siqueira Ferreira, para a 1ª série, e Léo de Oliveira Soares, para a 2ª série; **Química** — Maria Auxiliadora Coelho, para a 1ª série; **Física** — José Lima Acioli, para a 1ª série; **Matemática** — Odelar Leite Linhares, para a 1ª série, e Oilia Augusto de Freitas Almeida, para a 3ª série; **Letras Clássicas** — Raquel Nesa Nelowicz, para a 1ª série, e Emília Maria Romaris Costa, para a 2ª série; **Letras Neo Latinas** — Emanuel Pereira Filho, para a 1ª série Juni Bochat, para a 2ª série, e Rosa Erman, para a 3ª série; **Letras Anglo Germânicas** — Dina Garbell, para a 3ª série, e Iliete de Almeida, para a 4ª série; **Pedagogia** — Sônia Renadas Farias, para a 1ª série; **Ciências Sociais** — Sara Ghisserman, para a 3ª série; **Geografia e História** — Antônio Martins Nascimento, para a 1ª série.

As eleições prosseguirão amanhã, para a composição do Conselho de Representantes.

SEGUNDAS CHAMADAS PARA AS PROVAS PARCIAIS

Hoje — **Economia Política**, às 18 horas; **Radiodifusão**, às 18 horas; **Administração de Jornal**, às 9 horas; **Psicologia Educacional**, às 14 horas, para o curso de desenho; **Língua e Literatura Italiana**, às 17 horas, para o curso de neolatinas; **História da Filosofia**, às 15 horas.

Conferência do prof. Arvid Wallgren sôbre o ensino da Clínica de Crianças

Realiza-se, amanhã, 30 do corrente, às 9 horas, na Policlínica Geral do Rio de Janeiro, Serviço da Cátedra de Pediatria do prof. José Martinho da Rocha, conferência do prof. David Wallgren, da Suécia, sôbre o ensino da Clínica de Crianças.

Transferida a conferência do prof. Etienne Bernard

O professor Etienne Bernard, que deveria, hoje, sexta-feira, 29, pronunciar uma conferência, às 18 horas, no auditório do Ministério da Fazenda, sôbre o assunto "Mon père Tristan Bernard et l'Humour", transferiu a mesma para segunda-feira, 1º de setembro, à mesma hora e no mesmo local.

ESCOLA NACIONAL DE ENGENHARIA

ATIVIDADES ESCOLARES

CHAMADOS A SEÇÃO DE CURRICULO ESCOLAR — Devem comparecer com a máxima urgência a esta Seção, a fim de trazerem selos de Cr$ 5,00 federais e Cr$ 1,50 Educação e Saúde, os seguintes alunos do terceiro ano: Amauri Alves Pinto — Aloísio Correia de Melo — Alício Ferreira de Sousa Filho — Ari Freire Castelo — Celmo Torreão Campos — Eni Sebastião Ferreira Paulo — Elísio Saldanha Linhares — Eli Pedro Barreto — Francisco Luciano Gurgel do Amaral — Francisco Libman — Geraldo Lasari Pereira Bahia — Gerôncio Cid Meira de Melo e Silva — Hélio Marques da Silva — Hercyk Wizemberg — Humberto Santana — José Noronha Martins — José de Ribamar Batista Caland — Jefferson de Araújo Silveira — João Davi de Sousa — Joaquim Cabral Filho — José Augusto de Araújo Martins — Laurimar Roseira de Brito — Lincoln da Silva Barra — Manuel Adolfo Correia da Cunha — Mário Guilherme Armaza Allaga — Mário Hildewert Vasques — Mário Júlio Correia de Avila de Morais — Mário da Silva Castanheira — Mário Siqueira de Mendonça — Maurício Campos de Arruda — Maurilo Vinhas de Queiroz — Moacir da Silva Praça — Nélson Albano Rodrigues Ribas — Neide Alves de Araújo Lima — Nildo de Oliveira Viana — Pedro Ernesto de Sousa Lima — René Matos Almeida Simões — Sérgio Regis de Alencastro Matos — Walnei Barroso de Medeiros — Valdir Gomes da Silva Walet Pereira Igreja.

Devem comparecer com urgência a esta seção a fim de selarem seus requerimentos de matrícula, os seguintes engenheiros: César Vieira Veiga, — Dirceu de Matos Lemos Leite — Henrique Ovídio Granada Genes — Valdi Santos Pinheiro Kielman Honogbaum — Serafim José Donato.

MOTORES — AMANHÃ, — às 14h30m (transferido do dia 26), **prova oral de exame vago de segunda época para:** Jean Valero Gustave Jordam — Afrânio Mendonça Sarmento — Arnaldo Barreto Pinto — Zeferino Catta-Preta de Faria.

DESCRITIVA — Hoje — às 8h30m, **exame oral para: TURMA EFETIVA:** Alberto Figueiredo — Caio Antônio Borges de Alcântara — Marcelo de Mendonça Pinto — Mário de Passos Pereira de Castro — Sávio Tavares Gomes da Silva — Sérgio Agenor Bebiabo Barbosa — Teodoro de Carvalho Lustosa — José Mintz — Rubem Joaquim Pinto — José Moreira de Faria — Gilberto Pinto Scarpa TURMA SUPLEMENTAR: Antônio José de Castro Lira Pôrto. **E prova oral de exame vago para:** Alberto da Silva Matos — Alberto Fabiano Pires — Jorge Fabiano Vanier Vieira — Markus Mozes Katz — Plínio Neuennschuwander

ANALÍTICA — Hoje, — às 9 horas, **prova oral de exame vago para:** Georg Repsold Filho — João Pessoa Tavares — Josemar de Freitas Estêves — Luís Carlos Amorim Duples de Andrade — Newton Costa Rodrigues — Renato de Abreu Sertã — Salvador Schmidt — Germano Fraifeld — Renato de Abreu Sertã — Roberto Gomes de Oliveira.

MONITOR CHAMADO — A SEÇÃO DO PESSOAL — Está convidado a comparecer, com urgência, à Seção do Pessoal desta Escola, o monitor Ulisses Barbosa Lima.

REQUERIMENTOS DESPACHADOS — **José Roberto Tôrres** — (requerimento 6815|52) — A Congregação manteve, por unanimidade, o despacho «Indeferido» do sr. diretor. **Abel dos Santos Cabral** (requerimento 6991|52) — A Congregação manteve por unanimidade o despacho «Indeferido» do sr. diretor, **Abrahão Fainzilber** — No pedido feito ao sr. ministro da Educação e Saúde, no sentido de serem tomados em consideração pela Escola de Engenharia da Universidade do Recife, os resultados de seus estudos e trabalhos efetuados nesta E. N. E., o sr. ministro deu o seguinte despacho: «Indeferido».

Escola Nacional de Belas Artes

CONCURSO "LAURINDA SANTOS LÔBO"

Para o conhecimento dos interessados, a Diretoria da Escola comunica haver prorrogado até o próximo dia 5 de setembro, as inscrições ao concurso ao prêmio "Laurinda Santos Lôbo".

Ordem do Mérito para o prof. Brandão Filho

ENTREGA HOJE DAS INSÍGNIAS PELO MINISTRO DA EDUCAÇÃO

Realiza-se hoje às 17 horas no gabinete do ministro da Educação, a cerimônia de entrega da condecoração da Ordem do Mérito Médico ao prof. Augusto Brandão Filho, renomado cientista brasileiro.

O prof. Brandão Filho receberá nessa oportunidade expressiva homenagem dos seus amigos, que lhe ofereceram as insígnias correspondentes àquela honrosa distinção com que o nosso govêrno resolveu premiar os relevantes serviços por êle prestados à ciência médica brasileira.

A entrega da referida condecoração será feita pessoalmente pelo ministro da Educação ao professor Brandão Filho.

Associação dos Ex-Alunos de Miracema

A Diretoria convoca todos os associados para uma reunião em assembléia geral, domingo próximo, às 13 horas, no restaurante central do Calabouço, a fim de tratar de assuntos referentes à próxima excursão a Miracema.

Outrossim, solicitamos aos interessados fazerem suas inscrições com os acadêmicos José Rocha de Almeida ou José Ramos da Silva, pelo telefone 46-3165, das 18 às 20 horas.

ASSOCIAÇÕES CULTURAIS E CIENTÍFICAS

CENTRO DE ESTUDOS ANATÔMICOS BENJAMIM BATISTA — Hoje, às 17 horas, reunião no anfiteatro do Hospital Moncorvo Filho, constando de: expediente e ordem do dia, na qual está inscrito o ac. Manuel Conde Perez, que fará uma comunicação sôbre «Músculo omo-hióideo não digástrico». Nota: serão entregues todos os certificados dos cursos realizados até o momento pelo C. E. A. B. B., inclusive os dos anos anteriores.

SOCIEDADE DE OBSTETRÍCIA E GINECOLOGIA DO BRASIL — Em sua sede, à avenida Mem de Sá 197, realizar-se-á uma sessão conjunta com a Sociedade Brasileira de Ginecologia, sob a presidência dos drs. Guilherme de Carvalho Serrano e prof. Jorge de Resende, hoje, às 21 horas, com a seguinte ordem do dia: — **drs. A. Vespasiano Ramos e M. Pinno** (Soc. Bras. de Gin.): «Hemorragias funcionais uterinas»; **dr. Jean Claude Nahoum** (Soc. Obst. e Gin. do Brasil): «Futuro obstétrico das cesarianas»; **dr. Luís Alfredo Correia da Costa** (Soc. Obst. e Gin. do Brasil e Soc. Bras. de Gin.): «Considerações sôbre a episiotomia».

Centro Estudantal Cearense

«BUREAU» DO RIO DE JANEIRO

Encontra-se nesta capital o dr. Porfírio Sampaio, consultor jurídico do Centro Estudantal Cearense, onde veio receber do ministro da Educação a importância de Cr$ 100.000,00, destinados àquela entidade, assim como o consultório médico-dentário, e a enfermaria, prometidas pelo sr. ministro, para a Casa do Estudante do Ceará, quando no dia 11 do corrente mês estêve em Fortaleza, para inaugurar a Casa do Estudante.

Faculdade Fluminense de Medicina

DIRETÓRIO ACADÊMICO "BARROS TERRA"

Avisamos aos colegas que a partir de segunda-feira, dia 1.º de setembro, não haverá aulas práticas com presença, até o dia 7 do referido mês, conforme entendimentos do D.B.A.T. com o diretor da Faculdade.

«O Rouxinol da Índia»

A 1º de setembro será realizada, no auditório do Ministério da Educação, uma conferência pela sra. Cecília Meireles sôbre a poetisa indiana Sarojini Naidu, conhecida como "O Rouxinol da Índia".

A conferência terá início às 17h 45m. Serão apresentados filmes e discos indianos depois da reunião.

CONFERÊNCIAS

ALEX VIANY — Amanhã, às 20h30m, na sede do Clube dos Cabiras (rua Alvaro Alvim, número 24), sôbre o tema «Situação do cinema nacional». Seguir-se-ão debates.

SR. PAUL REYNAUD — Hoje, às 17 horas, no salão de Leitura da Biblioteca do Itamarati, sôbre «A Europa e o destino do mundo».

Deliberarão sôbre uma convenção sindical

A diretoria da Comissão Inter-sindical Contra a Cláusula de Assiduidade Integral está convocando os sindicatos desta capital e de Niterói para uma reunião amanhã, às 18 horas, na sede do Sindicato dos Empregados no Comércio Hoteleiro do Rio de Janeiro, rua do Senado 264-6, onde será discutida a seguinte ordem do dia: convenção nacional, a ter lugar nesta capital, funcionamento das comissões e parte financeira.

Posses de novas diretorias sindicais

No próximo dia 2 de setembro, tomará posse a nova diretoria do Sindicato dos Empregados em Escritórios das Empresas de Navegação do Rio de Janeiro, e no próximo dia 1º de outubro, a do Sindicato dos Vendedores Viajantes do Comércio do Rio de Janeiro.

XI Jogos Brasileiros Universitários

COBERTURA JORNALÍSTICA POR REPÓRTERES UNIVERSITÁRIOS PARA A REVISTA "MOVIMENTO"

Seguiram, ontem, para Belo Horizonte, os repórteres da União Nacional dos Estudantes, que farão a cobertura dos XI Jogos Universitários Brasileiros, a fim de que a revista da União Nacional dos Estudantes, "O Movimento", possa, em seu próximo número, divulgar uma reportagem completa das Olimpíadas Universitárias Brasileiras

Carlos Santos Jr. e Milton Marques de Castro seguiram, ontem, pela Vera Cruz. Hoje, pela Aerovias Brasil, seguirá o repórter universitário Antônio Tomaz de Resende, aluno da Faculdade Nacional de Medicina

Centro dos Professôres do Ensino Noturno Municipal

CURSO DE PSICOLOGIA

Terá início, amanhã, às 15 horas, no auditório do Sindicato dos Professôres do Distrito Federal, sito na avenida 13 de Maio n. 13, 4.º andar, o Curso de Psicologia, promovido por êsse Centro.

«Problemas de Psicopatologia Infantil»

NOVO CURSO DE EXTENSÃO UNIVERSITÁRIA DO INSTITUTO DE PSIQUIATRIA

Este curso, a ser regido pelo livre-docente da cadeira de Psiquiatria da Faculdade Nacional de Medicina, dr. Jurandir Manfredini, e de iniciativa do Instituto de Psiquiatria da Universidade do Brasil, dirigido pelo prof. Maurício de Medeiros, começará a 9 de setembro e não a 2 e terminará a 4 de novembro do corrente ano e não a 28 de outubro, conforme vinha sendo anunciado. Motivos superiores impuseram esta alteração.

O local será ainda o auditório do Ministério da Educação, às terças-feiras, às 17h 30m. Informações e inscrições na Reitoria, avenida Pasteur, na Divisão de Ensino e na Administração da sede, no Ministério da Educação e Saúde.

Curso sôbre «O Parlamentarismo no Brasil»

O professor Américo Lacombe, do Departamento de História da Faculdade de Ciências Sociais, realizará um curso sob o título "O Parlamentarismo no Brasil", na sede da F. C. S., à praia de Botafogo, 194, com início no dia 2 de setembro.

As conferências serão às terças e sextas-feiras, das 21 às 22 horas.

Estão abertas as inscrições na sede da Faculdade, onde serão dadas tôdas as informações necessárias.

Faculdade de Direito da Universidade Católica

BAILE DOS BACHARELANDOS

Os bacharelandos da Faculdade de Direito da Universidade Católica farão realizar, hoje, no "grill-room" do Clube Monte Líbano, à avenida Pasteur n.º 184, Botafogo, às 21 horas, um sarau dançante, com a orquestra de Amirton Valim.

EXPOSIÇÕES

EXPOSIÇÕES PERMANENTES. — Funcionam permanentemente as seguintes exposições:

— Galeria Bernardelli, no Museu Nacional de Belas Artes.

— Lucílio de Albuquerque, na rua Ribeiro de Almeida, n. 22.

— Galeria Rembrandt, na rua do Passeio, n. 70, sobrado.

— Museu Antônio Parreiras, na rua Tiradentes, n. 47, Niterói.

— Galeria Europa, na avenida Atlântica, n. 702-A.

— Galeria Da Vinci, na rua Domingos Ferreira, n. 59-A.

— Galeria Calvino, na rua Santa Luzia, n. 70, 4º andar.

— Museu Histórico da Cidade, no Parque da Cidade, na Gávea.

— Galeria Vendôme, na avenida N. S. de Copacabana, n. 959.

— Museu Histórico da Cidade, no praça Marechal Ancora (próximo à Estação de Hidros da Panair).

— Museu Nacional de Belas Artes, na Escola Nacional de Belas Artes.

— Galeria Longebach e Tenreiro, na rua Barata Ribeiro, n. 488.

— Museu dos Teatros do Rio de Janeiro, no salão Assírio. Entrada pela avenida Treze de Maio.

— Nova Galeria de Arte, na avenida Nossa Senhora de Copacabana, n. 291-D.

— Galeria De Vicenzi, na rua 24 de Maio, n. 1.559, Méier.

— Galeria Copacabana Artes, na avenida Nossa Senhora de Copacabana, n. 648.

— Museu de Arte Moderna do Rio de Janeiro. — Anexo ao Ministério da Educação. — Aberto diàriamente, das 12 às 20 horas, exceto às segundas-feiras.

SIMON ROGATIN. — No saguão do Liceu de Artes e Ofícios, até o dia 31 do corrente, com quadros a óleo e aquarela.

UDO KNOFF. — Pintura. — Na Galeria Visconti do Assírio (Teatro Municipal), diàriamente, das 15 às 21 horas, até o dia 31 de agôsto.

ASSOCIAÇÃO BRASILEIRA DE DESENHO. — Desenho e Gravura. No Assírio, diàriamente, das 15 às 21 horas, até o dia 30.

PALAVRAS CRUZADAS

6.º Torneio Semanal

Problema n.º 828

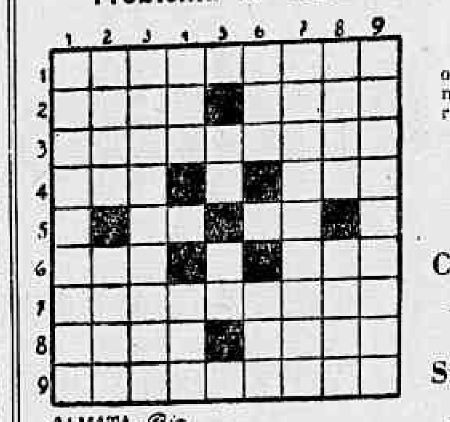

ALMATA - Rio

Horizontais

1 — Aquêle que comete peculato.
2 — Deitar elos. — Grande ave galinácea doméstica; namorado ridículo.
3 — Ato ou efeito de repicar.
4 — Nome próprio feminino. — Prefixo: ombro.
5 — Entre nós. — Forma arcaica do artigo o.
6 — Nome que na Bahia dão à cola, planta. — Mãe do pai ou da mãe.
7 — Fartas; cheias.
8 — Ligas. — Resto de vela, tocha ou archote.
9 — Urnas metálicas empregadas na Rússia para preparar chá.

Verticais

1 — Que ameaçam perigo.
2 — Pronome pessoal, terceira pessoa plural. — Espécie de roupão de mulher.
3 — Tornam capaz; persuadem.
4 — O mesmo que guri, criança. — Aplicação; serviço.
5 — Nome da letra C. — Atmosfera.
6 — Rio que separa o Brasil do Paraguai. — Mau cheiro.
7 — Aquêle que degola.
8 — Rezem. — Poeta.
9 — Que produzem rumor; ruidosos.

—o—

AS SOLUÇÕES SERÃO PUBLICADAS NO DOMINGO, 7 DE SETEMBRO

—o—

Retificação

No problema n. 827, publicado ontem, o conceito da vertical número 8, é no singular e não plural, como foi publicado.

—o—

Charadinhas

Casal

— Erra porque é bronco. — 2. — (Fatorres)

Sincopada

— Compor samba *harmonioso* não é para *qualquer indivíduo*. — 3 — 2. — (Vichnu)

Combinada

— + ma = Teta.
— + ma = Capital da Itália.
— + ma = Birra.
— + ma = Copa.

Patifaria. — (Waldusil)

—o—

SOLUÇÕES DAS CHARADINHAS DE ONTEM:

Festo/festa — Lisura/lisa — Outrora.

—o—

4º Torneio Semanal

O resultado do sorteio de desempate, realizado na passada quarta-feira, dia 27, pela extração da Loteria Federal, foi o seguinte: 569 — Antônio de Sousa Barbosa (Andesbar), residente à rua 42, n. 41, em Volta Redonda, Estado do Rio de Janeiro; e 557 — Vitor Floresta de Miranda, residente à rua Domingos de Sá, n. 419, apartamento 201, Niterói. O livro que coube ao primeiro, já foi enviado para aquela cidade, sob o registro postal n. 37.875, estando o outro, em nossa redação, à disposição do contemplado.

—o—

6º Torneio Semanal

O sexto Torneio Semanal de Palavras Cruzadas, como os demais, obedece às seguintes normas:

Cada torneio será constituído por cinco problemas, que serão publicados, um por dia, como até aqui, de têrça-feira ao sábado de cada semana.

As soluções devem ser enviadas de uma só vez, até aos sábados das semanas seguintes, podendo vir em qualquer papel, mas sempre acompanhadas do cupom que publicamos todos os domingos, trazendo bem legível o nome ou pseudônimo do concorrente, bem como a sua residência, sem o que não entrarão em sorteio.

Serão sorteados dois prêmios, dois livros de real utilidade, sendo um entre os solucionistas que enviarem as cinco soluções certas, e o outro entre aquêles que só acertarem três problemas, no mínimo.

Aos domingos serão publicadas as soluções, bem como acusaremos o recebimento das soluções enviadas do Interior, deixando de publicar a relação dos concorrentes desta Capital, por absoluta falta de espaço, ficando, esta, entretanto, à disposição dos interessados, em nossa redação, com «Almata».

Também atenderemos, com prazer, qualquer pedido de informação, pelo telefone: 42-2910, ramal 2, com ALMATA.

Os sorteios de desempate serão sempre feitos às quartas-feiras, de cada semana, pela Extração da Loteria Federal.

—o—

Aceitamos colaboração de charadinhas, desde que sejam de solução mais ou menos fácil.

ALMATA

NOTÍCIAS DA MARINHA MERCANTE

REPRESENTARÁ O LÓIDE NAS CANÁRIAS

Nomeado agente da emprêsa em Las Palmas — Boletim do Lóide Brasileiro

O diretor do Lóide Brasileiro assinou ato nomeando o sr. José Medina Anaia, agente da emprêsa, em comissão, em Las Palmas, nas Canárias.

BOLETIM DO LÓIDE BRASILEIRO

LICENÇAS PARA TRATAMENTO DE SAÚDE

Altair Augusto do Amaral, mat. ... 9.301, praticante da of. de eletricidade dos Estaleiros: vinte dias, em prorrogação, de 29|7 a 17|8|52. **Aristides Jacó da Silva**, mat. 7.957, operário da of. de pedreiro dos Estaleiros: sessenta dias, em prorrogação, de 6|7 a 3|9|52. **Elpídio Ferreira de Santana**, mat. 15.204, cabo-foguista: um dia, em prorrogação, 3|8|52. **Grimalt Machado de Mendonça**, mat. 7.953, conferente da D. S. P.: dez dias, em prorrogação, de 25|7 a 3|8|52. **João Brás da Costa**, mat. 4.709, operário da of. de caldeiraria de ferro dos Estaleiros: quinze dias, em prorrogação, de 20|7 a 3|8|52. **José Pedro da Silva**, mat. ... 15.746, carvoeiro: trinta dias, em prorrogação, de 23|7 a 21|8|52. **Luís Moreira da Rocha**, mat. 2.208, operário da of. de caldeiraria de ferro dos Estaleiros: quinze dias em prorrogação, de 29|7 a 12|8|52. **Manuel Carvalho Costa**, mat. 8.558, carvoeiro: trinta dias, em prorrogação, de 13|7 a 11|8|52. **Manuel da Conceição**, mat. 7.211, operário da of. de caldeiraria de ferro dos Estaleiros: cinco dias, em prorrogação, de 1 a 5|8|52. **Nilton de Brito**, mat. 7.256, praticante da of. de caldeiraria de ferro dos Estaleiros: sessenta dias, em prorrogação, de ... 22|6 a 20|8|52. **Odilon Carvalho**, mat. 9.798, conferente da D. S. P.: trinta dias, em prorrogação, de 16|7 a 14|8|52. **Valdir Bezerra de Araújo**, mat. 1.774, operário da of. de máquinas dos Estaleiros: trinta dias, em prorrogação, de 19|7 a 17|8|52. **Joaquim Rosa**, mat. 7.846, praticante da of. de máquinas dos Estaleiros: quinze dias, de 28|7 a 11|8|52. **José Folgueira Berdeal**, mat. 9.845, taifeiro: noventa dias, em prorrogação, de 28|7 a 25|10|52. **Sebastião Bonifácio**, mat. 13.522, «moço de convés»: sessenta dias em prorrogação, de 30|7 a 27|9|52.

OUTROS PEDIDOS

Albano Andreta da Silva, mat. .. 4.929, praticante da of. de máquinas dos Estaleiros, seis meses de licença para tratar de assuntos particulares: «Indeferido».

Ezequiel Pereira de Araújo, mat. ... 2.221, operário da of. de caldeiraria de ferro dos Estaleiros, trinta dias de licença para tratar de sua aposentadoria, a partir de 27|7|52: «Sim, de acôrdo com a informação».

José Trajano de Freitas Filho, mat. 16.136, 1º, pilôto, dois meses de licença, sem vencimentos, para tratar de assuntos particulares: «Deferido».

Severino Vicente da Silva, mat. ... 15.565, foguista, cento e oitenta dias de licença para tratamento de saúde, por intermédio da Agência de Recife: «Junte atestado médico do que alega em boa e devida forma, e volte, querendo, por intermédio da Agência».

Venezelos Jorge Ananias, mat. ... 14.694, imediato, pelo requerimento protocolado sob o n. 28.007, de ... 15|7|52, pede quinze dias de licença, em prorrogação, de 10 a 24|7|52, e pelo de número citado abaixo, reconsideração do despacho exarado em seu requerimento protocolado sob o n. ... 23.231, de 11|6|52, em que pedia quinze dias de licença para tratamento de saúde: «Defiro o requerimento anterior, n. 28.007, na forma do Boletim 221 e indefiro êste, mantendo o primeiro despacho, em face do parecer do Serviço Médico».

ASSUNTOS DIVERSOS

Alípio Tomé da Silva, mat. 15.519, carpinteiro; **Ambrósio Antônio da Silva**, mat. 10.917, marinheiro; **Américo Leocádio dos Santos**, mat. 13.998, carpinteiro; **Antônio Atanásio Vieira**, mat. 14.654, marinheiro; **Antônio da Costa**, mat. 16.346, 3º cozinheiro; **Antônio Vitorino da Silva**, mat. 10.725, foguista; **Aristides Bernardino de Oliveira**, mat. 10.415, foguista; **Benedito Firmino da Silva**, mat. 14.591, marinheiro; **Carlos Alberto Batista**, mat. ... 11.950, ex-2º. pilôto; **Cristóvão Antônio dos Santos**, mat. 15.879, foguista; **Elias José dos Santos**, mat. 11.235, cabo-foguista; **Enoque de Barros Pimentel**, mat. 13.119, cabo-foguista; **Eristal Tavares Lopes**, mat. 15.584, marinheiro; **Felipe Neri dos Passos**, mat. 15.398, 2º. maquinista; **Francisco Dantas da Silva**, mat. 14.113, cabo-foguista; **Gervásio da Silveira Banhos**, mat. 16.192, 2º. cozinheiro; **Hildebrando Marques da Silva**, mat. 17.452, ex-carvoeiro; **João Batista da Silva**, mat. 14.612, foguista; **João Barroso de Araújo**, mat. 11.646, cabo-foguista; **João Carlos de Almeida**, mat. 12.840, marinheiro; **João Pedro dos Santos**, mat. 16.177, marinheiro aposentado; **Joaquim Silvano da Costa**, mat. 13.792, cabo-foguista; **José Amâncio do Nascimento**, mat. 11.150, ajd. cozinha; **José Aurélio de Lima**, mat. 14.546, taifeiro; **José Carneiro de Freitas**, mat. 12.712, «moço»; **José Dionísio da Silva**, mat. ... 13.102, «moço»; **José Domingos de Araújo**, mat. 15.830, foguista; **José Ferreira da Silva**, mat. 12.623, contra-mestre; **José Leandro dos Santos**, mat. 11.077, cabo-foguista; **José Rozendo da Silva**, mat. 5.910, carvoeiro; **Jovelino Isidoro de Lucena**, mat. 5.921, «moço»; **Juvenal Bento Rodrigues**, mat. 13.958, foguista; **Leonel Moreira Cavalcanti**, mat. 15.016, artífice da of. de velame; **Luís Teixeira Barbosa**, mat. 11.225, cabo-foguista; **Manuel Antônio de Oliveira**, mat. 10.018, foguista; **Manuel Luís de Amorim**, mat. 17.719, taifeiro; **Manuel Vieira Fraga**, mat. 15.605, cabo-foguista; **Mário Silva Santos**, mat. 10.313, foguista; **Miguel Quirino dos Santos**, mat. 15.827, cabo-foguista; **Milton Gracindo de Araújo**, mat. ... 11.577, marinheiro; **Nazário João Vila Nova**, mat. 13.253, cabo-foguista; **Pedro Crispim de Sousa**, mat. 16.273, marinheiro; **Raimundo Antônio do Couto Velasco**, mat. 7.453, cabo-foguista; **Severino Ramos Filho**, mat. 16.421, carvoeiro; **Ubaldo Carneiro Leão**, mat. 10.780, carpinteiro; **Ulisses Barbosa**, mat. 13.071, carvoeiro; e **Valfrido Alves de Farias**, mat. 12.534, foguista, fornecimento de certidão, a fim de fazer prova junto à **Associação dos Ex-Combatentes do Brasil**: «Certifique-se o que constar, de acôrdo com as informações, para prova perante a entidade mencionada no requerimento».

Antônio Maria Afonso, mat. 1.553, operário da of. de máquinas dos Estaleiros, concessão de licença-especial: «Arquive-se. Eis que o servidor está enquadrado na aposentadoria compulsória».

Antônio Teixeira Pontes, mat. ... 3.579, trabalhador da T. S. G. dos Estaleiros, concessão de licença-especial: «Autorizo um período dos dois a que faz jus e de acôrdo com a escala».

Davi Domingos Chaves, mat. ... 14.915, taifeiro, promoção a padeiro: «Aguarde, sem compromisso da administração, a reestruturação dos quadros do pessoal».

Francisco Vieira, mat. 4.078, ex-servidor desta Emprêsa; e **José da Silva Vanderlei**, idt. 4.596, ex-2º. cozinheiro, fornecimento de certidão: «Certifique-se o que constar, de acôrdo com as informações, para prova perante o I. A. P. M.».

Joaquim Lopes de Barros mat. ... 15.089 imediato de 1ª. classe, concessão de licença-especial: «Deferido, um período a que tem direito e de acôrdo com a escala».

José Bonifácio de Albuquerque, mat. 8.039, ex-«moço», reembarque: «Não há o que deferir, pois o requerente desembarcou pela causa sétima (comum acôrdo)».

José Carneiro de Oliveira, mat. ... 11.800, cabo-foguista adido à T-DN, averbação, em seu histórico, do tempo de serviço constante da certidão anexa: «Averbe-se, para fins de direito».

José Ferreira Gomes, mat. 15.074, foguista; **Manuel Pinheiro das Neves**, mat. 14.111, foguista; **Sérgio Alves dos Santos**, mat. 16.011, «moço»; e **Silvino José de Negreiros**, mat. 15.475, contra-mestre, fornecimento de certidão para prova junto ao Ministério da Marinha, a fim de obter a Medalha de Serviços de Guerra: «Certifique-se o que constar, de acôrdo com as informações, para prova perante a entidade mencionada no requerimento».

José Fontes, maquinista do Tráfego do Pôrto; e **Luís Vicentini**, contra-mestre da of. de máquinas dos Estaleiros, concessão de licença-especial: «Arquive-se. Eis que o servidor requereu aposentadoria».

José Miguel dos Anjos, na qualidade de irmão único de Antônio Miguel dos Anjos, mat. 14.596, ex-servidor, falecido, pagamento de soldadas e férias a que o «de cujus» tivesse feito jus: «Não há o que deferir, pois o «de cujus» aqui ainda deixou um débito de Cr$ 400,00 e mesmo que houvesse algo a pagar, o requerente, só mediante alvará judicial conseqüente de inventário, estaria autorizado a recebê-lo».

Lourenço Penha, mat. 11.530, foguista do Tráfego do Pôrto, fornecimento de certidão, para fins de aposentadoria: «Arquive-se. O requerente fêz idêntico pedido no processo protocolado sob o n. 21.582|52».

Maria José Guimarães Ferreira, mãe da menor Edileuza Ferreira Damasceno, filha do ex-servidor desta Emprêsa Ernestino Azevedo Damasceno, mat. 16.331, fornecimento de certidão, a fim de instruir processo de pensão: «Certifique-se o que constar, para fins de pensão no I. A. P. M.».

Severino da Costa Nascimento, mat. 16.180, marinheiro, em gôzo de licença-especial, pagamento dêsses proventos, a partir do corrente mês, por intermédio da Agência de Recife: «Providencie-se pela Agência de Recife».

Sindicato dos Operários Navais do Rio de Janeiro, fornecimento de certidão do tempo de serviço do operário da of. de caldeiraria de cobre dos Estaleiros, **Eurípedes Manuel Barreto**, mat. 5.472, para prova junto ao I. A. P. M.: «Certifique-se, de acôrdo com a informação».

Valério de Sousa Campos, mat. ... 3.591, trabalhador da T. S. G. dos Estaleiros, concessão de licença-especial: «Deferido um período apurado e de acôrdo com a escala».

TERRENO — ZONA SUL
Compro — para 12 ou 14 apts. Pagamento à vista — Pinto — Fone: 48-2026

POSTALISTAS — Novas turmas a 1.º de Setembro — Poucas vagas
AULAS EM TODOS OS HORÁRIOS — Não há pagamento de jóia — MENSALIDADE 200,00 — DESCONTO ESPECIAL PARA FUNCIONÁRIOS DO D. C. T. — Profs. CARDOSO FILHO — JOSE' DE SOUSA — AUGUSTO G. VILLAÇA — CARLOS CORDOVIL — ELIEZER ANDRADE — MOACYR MARANHÃO. — RUA S. JOSE' 50 — 6º ANDAR — CAIXA POSTAL 5.423

Música

Associações musicais para os jovens

VAI, AMANHA, se inaugurar a "Associação Musical Juvenil", com um concêrto de estréia do qual participarão vários artistas, instrumentistas e cantores. O ato se efetuará na Associação Cristã de Moços, com entrada franca.

Não conhecemos detalhes sôbre a nova entidade. Nem êles, aliás, pròpriamente, nos interessam. O que nos importa é que nasce com um nome que por si só traduz a sua intenção — servir à juventude, dar-lhe meios de ouvir boa música e lògicamente amá-la e incluí-la entre as suas diversões prediletas. Isto basta para que aplaudamos a iniciativa e nos coloquemos, desde logo, a seu lado, no afã de vê-la caminhar no interêsse da nossa nova geração.

Não foi outro o procedimento que tivemos quando da fundação, faz alguns anos, de empreendimento idêntico, com denominação quase a mesma. Referimo-nos à Associação Musical Pró-Juventude, criada pelas pianistas Suzana e Helena Figueiredo, e cujos concertos mensais, com a realização de concursos culturais e distribuição de prêmios, chegaram a incluir nos programas nomes de relêvo em nosso meio artístico. Haverá apenas uma diferença — a entrada não era franca. Os ouvintes eram sócios, porém, mediante uma contribuição irrisória de cinco cruzeiros.

No comêço, tudo foi bem. As audições tinham bela freqüência, a pequenada disputava com entusiasmo as vitórias nos sorteios. Aos poucos, porém, começou a escassear, a animação arrefeceu, mostrava-se cansado o público daquela obrigação de ouvir música uma vez por mês!

As mães pretextaram a impossibilidade de acompanhar os filhos naquelas tardes de domingo; êstes por sua vez, preferiam o futebol ou o cinema do bairro. E de tanto minguar o auditório, morreu a A.M.P.J., que no entanto, passará à história como uma das primeiras e mais belas iniciativas a favor da cultura musical da nossa juventude.

Esperamos que a Associação Musical Juvenil tenha melhor sorte. Que o momento em que nasce seja mais propício à sua continuidade, uma vez que, já hoje outros meios de expansão da música no seio da mocidade vão permitindo que esta olhe com olhos mais atentos e ouça com ouvidos mais sensíveis as criações musicais da humanidade.

D'OR

Temporada Lírica Internacional

HOJE, "GIOCONDA", DE PONCHIELLI, EM SÉTIMA RECITA DE GALA

Será levada à cena, hoje, no Municipal, na 7.ª récita de gala da atual temporada lírica, a ópera "Gioconda", de Ponchielli.

A interpretação estará a cargo de Carla Martinis, Giulietta Simionato, Giannella Boreli, Giacinto Prandelli, Ugo Lavarese, Mario Petri, Arturo La Porta, Adelio Zagonara e Carlos Walter.

A orquestra será regida pelo maestro Oliviero De Fabritiis, cabendo a direção cênica ao "regisseur" Eurico Frigerio.

"FIDELIO", DE BEETHOVEN, ÚLTIMA APRESENTAÇÃO, SÁBADO, À NOITE

"Fidelio", a ópera única de Beethoven, será apresentada pela última vez, sábado, à noite, em 3.ª récita de assinatura dos sábados noturnos (segunda das três récitas cumulativas), a preços reduzidos.

"TRAVIATA", NA VESPERAL DE DOMINGO

Na vesperal de domingo, será apresentada "Traviata", e não "Manon", como fôra anunciado.

Esse espetáculo, quarto da série de vesperais, terá o mesmo desempenho da récita anterior, com Renata Tebaldi e Alvinio Misciano nos principais papéis.

Concêrto da ABI, série juvenil

HOJE, EM HOMENAGEM A ROSSINI DE FREITAS

Em memória do professor Rossini de Freitas, realiza-se hoje, às 17h 30m, um concêrto da série juvenil da A.B.I., pelas pianistas Sandra Sabá e Lina Maria de Castro Lôbo, alunas daquele saudoso mestre.

Será executado o seguinte programa:

1.ª PARTE

SCARLATTI — Duas Sonatas.
WEBER — Rondó Brilhante.

BARROSO NETO — Chôro — Corisco.
LISZT — Consolação — Dans les Bois.
CHOPIN — Noturno — Scherzo, op. 30.
Pianista: Sandra Sabá.

3.ª PARTE

BACH — Suite Francêsa n.º 2 — Allemanda — Corrente — Sarabanda — Aria — Minueto — Giga.
MOZART — Fantasia em Dó menor.

CHOPIN — Noturno op. 32, n.º 1 — Improviso op. 29.
MOSZKOWSKY — 1ère. Arabesque.
NEPOMUCENO — Devaneio.
DEBUSSY — 2ème. Arabesque.
PIERNE' — Scherzando op. 29, bis.
Pianista: Lina Maria de Castro Lôbo.

Orquestra Sinfônica Brasileira

AMANHA, CONCÊRTO PARA SÓCIOS, COM UM "FESTIVAL VILA-LOBOS"

Realizar-se-á amanhã, às 16h30m, no Teatro Municipal, o 12.º concêrto da presente temporada da Orquestra Sinfônica Brasileira para os seus associados da série vesperal.

Neste concêrto fará o seu reaparecimento ao público desta capital o maestro Heitor Vila-Lôbos, que acaba de regressar de uma temporada pelo estrangeiro.

O programa será compôsto todo êle de obras de sua autoria e está assim distribuído: Bachianas Brasileiras n.º 8; Erosão — Poema sinfônico (primeira audição no Brasil); "Ouverture de L'Homme Tel" (primeira audição no Brasil), e a Sinfonia n.º 2.

GUIOMAR NOVAIS, ELEAZAR DE CARVALHO E A O. S. B., NO TEATRO MUNICIPAL

Será realizado, na próxima quinta-feira, dia 4, às 21 horas, no Teatro Municipal, o concêrto extraordinário de despedida da pianista Guiomar Novais com a Orquestra Sinfônica Brasileira, tendo como regente o maestro Eleazar de Carvalho. O programa consta de: H. Purcell — Trompete Voluntário; Beethoven — Concêrto n.º 4, para piano e orquestra; Chopin — Concêrto n.º 2, para piano e orquestra; Carlos Gomes — "Alvorada", da ópera "O Escravo".

Os ingressos serão encontrados na bilheteria do Teatro Municipal, a partir da próxima segunda-feira, dia 1.º.

Recital de canto

Apresentados pela A. dos Servidores do Ministério da Educação, o contralto Laura Neto do Vale e o baixo Newton Paiva, tendo ao piano o maestro Alceu Bocchino, darão um concêrto no auditório do Ministério de Educação, às 21 horas do dia 1.º de setembro vindouro.

Para êste recital estão convidados os sócios da A.S.S.M.E. e a colônia paranaense.

SENHORAS IDOSAS

Aceitam-se para internações e tratamento a preços módicos na Casa de Saúde São Luis. Telefone: 48-0926.

MÚSICOS CÉLEBRES

François Daniel Esprit Auber

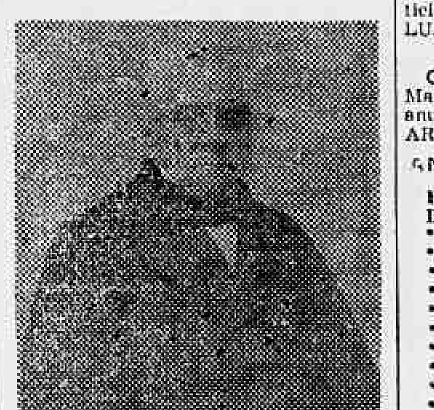

Auber

Nasceu em Caen (França), em 1782 e morreu em Paris, em 1871.

Discípulo de Ladurner e de Cherubini, foi um dos mais fecundos compositores da escola francêsa, notando-se, em seu estilo, finura, graça e distinção.

Foi diretor de música da Capela Imperial das Tulherias, escrevendo, então, várias páginas religiosas. Todavia, o seu forte foi o gênero operístico, embora nêle se tenha estreado, sem nenhum êxito, com "Sejour Militaire".

Auber quis desanimar, mas os amigos induziram-no a prosseguir e êle escreveu, então, nada menos de 46 óperas, tendo Scribe por principal colaborador.

O primeiro sucesso que conheceu foi com "Bergère Chatelaine", seguindo-se "Emma", "Le Testament", "La neige", "Le concert à la cour", "Leocadie", "Maçon", "Fiorella", "La fiancée", "Fra Diavolo", "Le Dieu et la Bayadère", "Le Philtre", "Le Serment", "Gustave III", "Lestoq", "Le Cheval de bronze", "Action", "L'Ambassadrice", "Le dominó noir", "Lac des fées", "Les diamants de la courame", "La part du diable", "La Sirene", "La Barcarolle", "Haydée", "L'enfant prodigue", "Marco Spada", "Manon Lescaut", "La fiancée du roi de Garbe", "Le premier jour de bonnheur", "Le Rêve d'Amour", e "Muettes de Portice".

Sem embargo, foi esta última a única que escreveu Auber no gênero sério, dramático e na qual desprendendo-se das influências rossinianas, mostrou-se de um entusiasmo, de uma concepção forte e impulsiva raramente atingida por outros músicos.

Carlos X vinha de cair, substituído por Luis Felipe de Orleans: tôda a Europa era tomada de movimentos revolucionários reivindicadores, que geraram em 1830 as lutas na Rússia, na Polônia, na Itália, na França, na Austria, na Alemanha, em Portugal. E é nesse ambiente de exaltação política que Auber lança a sua obra onde um canto de guerra sacode a multidão de espectadores, cantando o teatro inteiro a célebre estrofe:

"Amour sacré de la patrie
"Rends-vous l'audace et la fierti,
"A mon pays je dois da vie
"Il me devra la liberté."

Foi a consagração definitiva. Auber passava à história como cantor dos impulsos cívicos do seu povo. Fizeram-no membro do Instituto, diretor do Conservatório, em substituição a Cherubini. Mas, veio a guerra de 70 é êle devolveu ao rei da Prússia as insígnias da "Ordem da Águia Vermelha", enquanto, sem deixar Paris, durante o sítio, continuava seus tradicionais passeios no Bosque de Bolonha, acompanhado de "Almaviva" e "Fígaro", seus dois cavalos favoritos.

Mas a velhice chegara e, com quase 90 anos, já não podia mais fazer a sua prece diária, como chamava, isto é, executar ao piano o "Andante em Lá bemol", escrito pelo mestre e que tomara o hábito de tocar cada manhã.

Morreu depois de haver completado 53 anos de serviços à música francêsa.

OS PRÓXIMOS CONCERTOS

AGOSTO

Hoje — Concerto da A. B. I., série juvenil, às 17h30m.

*

Sábado, 30 — O. S. B. — Festival Vila Lobos — Teatro Municipal às 16 horas.

*

Domingo, 31 — Música para a juventude — E. N. Música, às 10 horas.

*

SETEMBRO

Segunda-feira, 1.º — Concerto vocal — Ministério da Educação, às 21 horas.

*

Quinta-feira, 4 — Concêrto de Guiomar Novais com a O. S. B. às 21 horas, no Teatro Municipal.

*

Segunda-feira, 8 — Cultura Artística — Cantora Vitória de los Angeles — Teatro Municipal, às 21 horas.

no LAR e na SOCIEDADE

Coisas da época

Mostraram-nos, há dias, numa revista de luxo, que se edita nesta capital, certo «cliché» em que aparecia determinado grupo de pessoas sumamente elegantes e do mais alto destaque social. Acontecia, porém, que uma delas — aliás, dama de grande notoriedade pela sua beleza — vinha indicada, na legenda, como sendo dona de um sobrenome diverso daquele com o qual figurara em outros números anteriores da mesma revista. Em suma, a referida senhora mudará de marido, embora não mudasse do meio social.

Ora, essa é apenas um caso entre centenas, entre milhares dos que ocorrem nesta cidade. Foi sob a invocação dos mais puros sentimentos religiosos que a Câmara dos Deputados rejeitou a emenda Nélson Carneiro; mas, sem dúvida, não há necessidade de divórcio para que tudo se arranje sem prejuízo da reputação dos cônjuges que se aborrecem, que se fartam um do outro.

Existe, entretanto, uma providência que, sendo assim, poderia ser adotada para evitar surprêsas como aquela que tivemos, isto é, de supor que estávamos vendo o retrato de Madame X, quando, de fato, ela já é Madame Y; e essa providência seria a de abolir a formalidade de as mulheres adotarem, quando se casam, o sobrenome dos maridos, conservando o dos seus pais, o de sua família. Dêste modo, mesmo que se «casasse» duas, três, quatro vêzes, essas ilustres senhoras não exporiam a equívocos as pessoas distraídas, de suas relações, e não precisariam desfazer-se de jóias e outros objetos em que seu monograma figure com a inicial do ex-espôso.

E', enfim, uma idéia prática, que merece ser examinada por quantos, entendendo que o casamento é, sobretudo, uma questão de amor, também julgam que o amor é, sobretudo, uma questão de oportunidade.
— L.

NASCIMENTOS

O sr. Márcio Carneiro do Rêgo e sra. Evangelina Antunes do Rêgo participam o nascimento de seu filho LUIS HERMINIO.

•

O casal Artur de Oliveira Passos-Marlene Gomes de Oliveira Passos anuncia o nascimento de sua filha ARLENE.

ANIVERSÁRIOS

Fazem anos hoje:
Dr. Afrânio de Carvalho.
* Sr. Cristovão de Camargo.
* Sr. Carlos Pinho Gonçalves.
* Sr. Nemrod Pereira Leitão.
* Sr. Armando Boaventura.
* Sr. Luis Azevedo.
* Sr. Lécio Carneiro.
* Sr. Valdemar Fernandes.
* Sr. Gumercindo da Costa Coelho.
* Sr. Manuel Martins Ferreira.
* Sr. Antônio Galotti, vice-presidente da Light.
* Sr. A. F. Costa Júnior.
* Sr. Adalberto José Pizarro Loureiro.

* Sra. Alaide da Silva e Sousa, espôsa do sr. Paulo de Figueiredo Sousa.
* Srta. Sirley de Sousa Vale, filha do sr. Gabriel da Cunha Vale. A aniversariante oferecerá uma recepção às pessoas de suas relações.

NOIVADOS

O sr. Elpidio Carvalhal e sra. Carmem Rodrigues Carvalhal participam o noivado de sua filha Ivete Carvalhal, com o sr. Tome Cardoso.

PROCLAMAS

Estão se habilitando para casar, nas várias circunscrições desta capital:
Silvio Machado de Matos e Marlene de Morais Rêgo Pragana; Edward Pereira Pinto e Aurora Soares de Almeida; Amaro da Silva Freitas e Luisa Braga; Jesus Mendes de Sousa e Ivanir Vieira Dantas; Manuel Alves Nabiço e La Salette Marques; Darci Chaves Taveira e Neli de Barros Guimarães; Paulo Sérgio Saldanha Marinho e Cláudia Maria Machado; Jorge Ferreira Veiga e Maria de Lourdes Campos; Newmar Duarte de Oliveira e Vilma Falcão; Djalma Cunha e Maria Cicela Silva; Jorge Moreira Leitão e Conceição Alves Martins; Manuel Gonçalves e Darci de Oliveira; Manuel Isidro Gomes de Sousa e Francisco Gomes; Benedito Mariano e Arlete Cardoso de Freitas; Orestes Dinna e Dalva Maria Simões; Arnaldo Teixeira Pombo e Josuina de Almeida; Dudwig Volt e Geneva Teague; Mauro Xavier de Araújo e Nadir da Rocha Miranda; Hilton Ribeiro e Iolanda de Carlos Albernaz; Humberto Sieira e Maria Mercedes do Nascimento; João Lopes Plato e Maria José Luciano; Jaime Andrade de Morais e Ivonete de Sousa; João Alves de Medo e Narcisa Rosendo da Silva; Jorge Abrahão Callak e Maria Elisa de Almeida Nobre; José de Meneses e Naciminia dos Santos; Jamisson Ramos de Lima e Hileide Ribeiro; Moacir Soares e La Salete Jorge; José Pereira de Melo e Maria Francisca dos Santos; Necésio Maia Filho e Jacqueline Mafalda Goullioux; Algiberto Monte de Sousa e Teresinha Santos; Jair Antônio Raimundo e Edite Rodrigues; Hélio Campos Góis e Norma Lagoa; José Juvenal Câmara e Cira Araújo; Ubirajara Rosa da Silva e Teresinha de Jesus Ra-

poso; Amâncio de Almeida e Djanira da Silva Ferreira.

ALMOÇOS

SR. EDGAR ESTRÊLA — Realizar-se-á nos primeiros dias de setembro vindouro, no Automóvel Clube do Brasil, o almôço que amigos do sr. Edgar Estrêla lhe oferecem, por motivo de sua reintegração no cargo de diretor do Serviço do Trânsito. As listas de adesões são encontradas no Senado Federal, Touring Clube, Centro Beneficente dos Motoristas, Escola Motoram e «Jornal do Comércio».

HOMENAGENS

DESEMBARGADORES SADY DE GUSMÃO E OSCAR TENÓRIO — Amigos dos desembargadores Sady de Gusmão e Oscar Tenório, rejubilados com as suas investiduras no Tribunal de Justiça do Distrito Federal, vão homenageá-los nos primeiros dias de setembro, oferecendo-lhes um almôço no salão nobre do Automóvel Clube do Brasil, estando as listas de adesões no «Jornal do Comércio», A. B. I. e na 12.ª Vara, com o dr. Marcelo Miranda.

•

JORNALISTA HENRIQUE CAMPOS — Amigos do jornalista Henrique Campos, promovem uma ceia de homenagem para comemorar a passagem do seu aniversário natalício. A referida homenagem terá lugar no próximo dia 1.º, às 23h30m, no restaurante Colombo, e a ela já aderiram várias entidades artísticas e culturais como o Serviço Nacional de Teatro, a Casa dos Artistas, a Associação Brasileira de Críticos Teatrais, a Sociedade Brasileira de Autores Teatrais, o Teatro do Estudante, o Teatro Universitário, a Casa do Estudante do Brasil, a Cia. Alda Garrido, além de outras.

AÇÃO DE GRAÇAS

MINISTRO HERMENEGILDO DE BARROS — Por motivo do transcurso, domingo, do aniversário natalício do ministro Hermenegildo de Barros, seus amigos, como o fazem há mais de um quarto de século, mandarão rezar, nesse dia, às 10 horas, na igreja de Nossa Senhora do Têrço, à rua Senhor dos Passos, missa em ação de graças, sendo celebrante o padre dr. Lúcio Gambarra.

FESTAS

OLIMPICO CLUBE — O Olímpico Clube fará realizar, amanhã, das 18 às 21 horas, mais uma de suas tradicionais tardes-dançantes, com o concurso da orquestra Rolyan. O ingresso far-se-á com a apresentação da carteira social e o recibo do mês.

EXCURSÕES

EXCURSÃO AO ORIENTE PRÓXIMO E TERRA SANTA — Notícias recebidas pelo Touring Clube do Brasil anunciam a chegada a Brindisi, de regresso do Oriente Próximo, dos participantes da Excursão à Terra Santa, promovida por essa instituição. Os nossos patrícios, que viajaram no paquete «Esperia», da Cia. Adriática, visitaram a Grécia, a Ilha de Chipre, a Síria, a Jordânia, o Líbano, o Estado de Israel e o Egito. Na Ásia Menor, estiveram em Haifa, Nazaré, Jerusalém, Jericó, Lago de Cafarnaum, Mar Morto, rio Jordão, etc. conhecendo os principais lugares ligados à vida e morte de Nossa Senhor.

VIAJANTES

SR. CHARLES F. PALMER — O sr. Charles F. Palmer, de Atlanta, Georgia, técnico em habitação, chegou ao Rio para reunir o material com que vai futuramente publicar um livro sôbre as condições de habitação mundial. Em companhia de sua senhora, o sr. Charles Palmer está hospedado no Copacabana Pálace Hotel.

•

DR. MÁRIO DA CAMARA — Passageiro do avião da Braniff Airways, partiu ontem do Rio, de regresso ao seu pôsto em New York, o dr. Mário da Câmara, delegado do Tesouro Brasileiro no Exterior, que aqui se encontrava há vários dias a serviço de sua repartição.

•

PROF. JOSUÉ DE CASTRO — A bordo do «President» chegará hoje, ao Rio, o prof. Josué de Castro, presidente da Food and Agriculture Organization (FAO), da ONU, e vice-presidente da Comissão Nacional de Bem-Estar Social.

•

— Passageiros embarcados no Rio, em aviões da «Cruzeiro do Sul»: para São Luis — Nilo Leôncio de Macedo, Mário Alberto Gonçalves, Raimundo Geraldo Aguiar Pereira, Irene Miraci Ferreira, José Moreira, Salvio de Castro Costa, Luis Gonzaga das Chagas, Reinaldo Soares, Válter Duailibe, José Dominici; para Natal — Murilo Carvalho; Zelda Carvalho, Herellia Carvalho, Maria Auxiliadora Carvalho, Luis Tércio de Oliveira, Agrimar Santa Cruz Montenegro, Lotus Cardoso, Ana Lúcia Cardoso, Clóvis Gentile, Rupiano Cavalcanti; para Recife — James Alexandre Anderson, Heliodoro Barros Cavalcanti, Alvaro Alres Couto, Gil Maranhão, Mário Luis Gonçalves da Silva, Maria José da Silva, Oscar Napoleão Carneiro da Silva, Fernando Souto Dourado; para Teresina — Jorge Nasser, Antônio Loureiro, Teresa Franco Ferreira Loureiro, Marcos, Antônio Pereira Loureiro, Gustavo Gama Monteiro; para Florianópolis — Nidia Rodrigues Paiva da Silva, Francisco Rodrigues Paiva da Silva, Alice Rebalinho, Luis Fiuza Lima, Manuel Fiuza Lima; para Cochabamba — Sérgio de Benedetti, Ugo Camerini, Ema de Benedetti, Vera de Benedetti, Lidia de Benedetti, Gilberto de Benedetti, Mário Edgar Velasco Aidana; para Corumbá — Teresinha Modesto Leal, Regina B. Macedo, Teresa Lima Navarro.

FALECIMENTOS

SR. CLÓVIS NUNES PEREIRA — Faleceu, têrça-feira última, nesta capital, o dr. Clóvis Nunes Pereira, funcionário da Superintendência da Moeda e Crédito. Filho do falecido senador Cleto Nunes, o extinto iniciou sua vida no jornalismo espírito-santense, tendo-se dedicado depois às atividades do comércio, vindo a ocupar, nos últimos anos, o lugar que desempenhava na Superintendência da Moeda e Crédito, após exercer as funções de fiscal da Carteira Agrícola do Banco do Brasil.

Era casado com a sra. Ida Gomes Nunes Pereira, que se encontra presentemente em Londres, onde foi acompanhar a primogenita do casal, sra. Iêda Nunes Gastaldoni, espôsa do major Ivo Gastaldoni adido aeronáutico da Embaixada do Brasil na capital britânica. Deixa mais os seguintes filhos, todos maiores: sr. Cleto Nunes Pereira Neto, funcionário do Banco do Brasil, casado com a sra. Maria Ismênia Resende Nunes Pereira; sr. Rui Nunes Pereira, advogado, casado com a sra. Carmem Leite Nunes Pereira, e sr. Clóvis Nunes Pereira Filho.

O seu entêrro foi realizado, anteontem, às 12 horas, saindo o féretro da capela da rua Real Grandeza para o cemitério de S. João Batista. Ao baixar o corpo à sepultura, falou o senador Attilio Vivacqua.

«IM MEMORIAM»

LEÔNCIO CORREIA — No dia 1.º de setembro, às 9 horas, será realizada a solenidade de inauguração da placa de uma rua no Leblon, que recebeu o nome de Leôncio Correia, em homenagem ao conhecido poeta recentemente falecido. A cerimônia será presidida pelo sr. João Carlos Vital e contará com a presença de outras autoridades municipais, membros da família, amigos e ex-alunos de Leôncio Correia.

•

AGAMENON MAGALHAES — O prefeito João Carlos Vital, amigos e colaboradores do governador Agamenon Magalhães, farão celebrar missa, no próximo dia 1.º de setembro, às 11h30m, no altar-mór da igreja de N. S. da Candelária.

MISSAS

Serão celebradas, hoje, as seguintes:
Maria Barbosa Ribeiro — Às 8h30m na igreja de Santa Rita.
Argentina Beviláqua — Às 9h30m, na igreja de S. Francisco de Paula.
Eulina Medeiros de Morais Barros — Às 11 horas, na igreja da Candelária.
Albano Meira Soares — Às 10h30m, na igreja de N. S. Mãe dos Homens.
Isabel Cirne Portela — Às 9h30m, na igreja de S. Francisco Xavier.
Clóvis Varela Barradas — Às 8h30m na matriz de N. S. de Copacabana.

Organização Universal contra a discriminação racial

POSSE DO COMITÊ, HOJE, PELA ATRIZ JOSEFINA BAKER

Hoje, às 17 horas, em colaboração com a União Cultural Brasileira dos Homens de Côr, a artista negra Josefina Baker dará posse no «Comitê» da Organização Universal contra a Discriminação Racial, no 7º andar da Associação Brasileira de Imprensa. São convidados de honra altas autoridades do nosso mundo oficial e cultural, o povo em geral, destacando-se entre as autoridades convidadas, o autor da Lei contra o preceito de côr, o ilustre professor deputado Afonso Arinos de Melo Franco.

CINEMA

(Conclusão da 8.ª pág. da 1.ª seção)

Divórcio de Olivia de Havilland

LOS ANGELES, 27 (AFP) — O Tribunal desta cidade pronunciou ontem o divórcio da artista Olivia de Havilland e seu marido, o produtor Marcus Goodrich.

Olivia de Havilland acusou seu marido de have-la espancado, e proferido ameaças de morte. A artista obteve a custódia de seu filho, Benny, de três anos de idade.

Os dois esposos estavam casados havia seis anos.

Cinema infantil na ABI

Realiza-se domingo, às 10 horas, a sessão cinematográfica dedicada aos filhos dos associados da Associação Brasileira de Imprensa, com a exibição de um "show", seguido de diversos filmes selecionados. A Casa Valentim, colaborando com o programa infantil da Casa do Jornalista, ofereceu dois trajes infantis que serão sorteados entre as crianças, filhos de associados, que comparecerem às sessões infantis. Já no próximo domingo, será feito o sorteio.

Maria Antonieta Pons filmará no Brasil

A estrela de "Um Corpo de Mulher", Maria Antonieta Pons, atualmente nossa hóspede filmará um argumento com ação total no Brasil, devendo em breves dias iniciar a filmagem. Já na próxima semana, a partir de segunda-feira, vamos vê-la no palco do Odeon, bailando e cantando em grande estilo, bem como, na tela, através de um de seus últimos filmes, "Maria Cristina", uma de suas mais interessantes películas, que a Pelmex oferece ao nosso público.

MAUREEN O'HARA, ESGRIMISTA — O ano de 1648 foi mau para a França. Morto Richelieu, desaparecera a mão forte que unia todo o país. Imperavam o terror e a violência... E é então que se desenrola a história do filme em tecnicolor, da RKO, "Os Filhos dos Mosqueteiros" (Sons of the Musketeers), com Cornel Wilde e Maureen O'Hara nos principais papéis, seguidos por centenas de figurantes — que o circuito do Plaza apresentará a 1.º de setembro próximo. Esta produção, dirigida por Lewis Allen (que, há pouco, dirigiu Alan Ladd em "Chicago Deadline"), continua a linha de ação e os acontecimentos de "Os três Mosqueteiros" de Alexandre Dumas, mostrando-nos Miss O'Hara, classificada a Rainha do tecnicolor, como filha de Athos, e Cornel Wilde no papel de D'Artagnan.

Clube «Batutas da Cidade Maravilhosa»

PROGRAMA DAS FESTAS COMEMORATIVAS DO 10.º ANIVERSÁRIO DE FUNDAÇÃO

O Clube Batutas da Cidade Maravilhosa, que congrega os pernambucanos residentes nesta capital e tem realizado intensa propaganda do "frevo" a dança característica do Carnaval de Pernambuco, comemorará no próximo dia 31 o seu décimo aniversário de fundação.

O bloco tem como dirigentes o sr. João de Assis, presidente, e a sra. Mercedes de Assis. Em sua sede, à praça Mario Nazaré, n. 22, casa XIV no bairro de São Cristóvão, telefone 48-6425, para onde devem ser dirigidos os pedidos de convites, serão realizadas várias solenidades, sendo obedecido o seguinte programa:

6 horas — Alvorada, com banda de música, toque de clarins e salva de 21 tiros.

10 horas — Missa solene, na matriz de São Cristóvão.

12h30m — Tendo como paraninfos os srs. dr. Alfredo Pessoa, diretor do Departamento de Turismo, da Prefeitura do Distrito Federal, coronel Santos Araújo e o jornalista prof. Eustorgio Vanderlei, inauguração na sede, de um grande e artístico quadro focalizando vários momentos do "Batutas da Cidade Maravilhosa", seu enredo e atuação do mesmo no Carnaval carioca de 1952.

13 horas — Lauto almoço (mocotozada à nortista), regada a vinho, em homenagem aos benfeitores do "Batutas", especialmente convidados. Ao champanha, o dr. Murilo Sousa Soares, vice-presidente e orador oficial do clube, fará o discurso de agradecimento aos convidados.

15 horas — Tarde dançante — Onda do Frevo e números especiais.

19 horas — Cinema falado ao ar livre, composto de filmes do Carnaval carioca de 1952 — Comédias, bailados, etc.

20 horas — Encerramento.

RÁDIO

(Conclusão da 8.ª pág. da 1.ª seção) filie. 19 — As barbadas de Dom Pancho. 19.10 — Parada musical. 20 — Cruzeiro pelos teatros. 22 — Comentário do dia — Principe no passado.

EMISSORA CONTINENTAL (PRD—8)

18 horas — Repórter carioca. 18.45 — Resenha esportiva fluminense. 19.05 — Flagrantes da cidade — Notas e comentários de turfe. 19.25 — Automobilismo. 20.05 — Marcha o esporte. — 20.45 — Fatos em foco. 21.15 — Basquetebol em foco. 21.45 — Comentário do dia. 22 — Rádio reportagem. 23.10 — Última edição de rádio esportes Gagliano Neto. 23.30 — Boite Cos 1.030 1 — Penumbra.

RÁDIO TAMOIO (PRB—7)

18 horas — Oração da Ave-Maria. 18.10 — Novela religiosa. 18.25 — Sociais. 18.30 — Hora da saudade. 18.45 — Ubirajara, o marca ôlho. 19 — Aventuras do Capitão Atlas. 19.15 — Jaguar, o terror dos detetives. 20 — Quitandinha Serenaders. 20.25 — Os pombinhos da Favela. 20.30 — Alma de palhaço. 21 — Pausa para meditação. 21.25 — Diário da Metrópole. — Música. 22 — Salão grenã. 22.30 — Cassino da Chavrinha.

RÁDIO VERA CRUZ (PRE—2)

17.05 — Curso superior de religião. 17.35 — Parada Continental. 18 — Saudação Angélica. 18.10 — Crepúsculo. 18.45 — Noticiário esportivo. 19 — A voz dos países de língua árabe. 20 — Melodias do mundo. 20.30 — Sírio libanês. 21.30 — Páginas de nossa terra. 22 — Músicas e notícias de Portugal. 22.30 — Tango dentro da noite. 22.55 — Oração.

BRITISH BROADCASTING (BBC - Londres)

20 horas — Sumário das notícias — Sumário dos programas. — Rádio-panorama. 20.22 — Interlúdio musical. 20.32 — Comentário de John Whitehouse. 20.45 — O mundo da ciência — A lagoa misteriosa, pelo dr. H. L. Penman. M — Noticiário

NOVOS INVENTOS ALEMÃES

de dentaduras em 3 dias do afamado especialista GERALDO V. BROESIGKE
Dentista prático licenciado
R. Manuel de Carvalho 16 — 16.º
Tel.: 22-4551.

Maternidade São Luiz

DR. AUREO LINS
PARTOS — DOENÇAS DAS SENHORAS
Internação por 6 dias e assistência médica de Cr$ 800,00 a Cr$ 2.000,00. Rua Ibituruna, 97 — Tel.: 48-0926, (transversal a Mariz e Barros).

CONSULTÓRIO RADIOLÓGICO

DR. J. NUNES DA COSTA
Av. Beira Mar, 262 — 8.º s| 803, (Aeropôrto). Diàriamente das 8 às 12 e das 14 às 18.
TEL.: 32-7357

Aprenda a dirigir em COPACABANA
na
ESCOLA H. S. PINTO
Av. Copacabana, 95-A —Loja Esq. Prado Jr. — Tel : 37-6146
Jeeps novos — até às 22 hs

Para a saude das SUAS VIAS RESPIRATÓRIAS use PASTILHAS VALDA vendidas sòmente em latas

avevita
RAÇÕES PRENSADAS
MOINHO FLUMINENSE S. A.
AV. PRES. VARGAS, 463
Tel. 23-1820 - Rio de Janeiro

Buenos Aires
EXCURSÕES ECONÔMICAS
PARTIDAS:
De navio 2 vezes por mês
De avião semanalmente
PREÇOS MÍNIMOS:
(COM HOTEL INCLUIDO)
Maritimas: Cr$ 5.400,00
Aereas Cr$ 4.200,00
Rio de Janeiro Turismo S.A.
Av. RIO BRANCO, 277-H
TELS. 32-1172 - 52-7874 - 52-1888

Clínica de nervosos
Psicoterapia

DR. FABIO SODRÉ — Consultas sòmente com hora marcada. Rua México, 41, 18.º andar, s. 1.802. Tel.: 45-1593

AMANHÃ é o dia do SHAMPOO Sevy

Senhoras ★ ★ ★
LEITURA DE INTERÊSSE PARA A MULHER
★ ★ ★ Senhoritas

1. — A quadrinha de hoje

A alegria, quando parte,
Sua maldade revela:
Chama depressa a saudade
Pr'a morar na casa dela.

Djalma Andrade

2. — Tome nota

Para que as gaiolas dos pássaros não fiquem cheirando mal, convém pôr no assoalho das mesmas um pouco de sulfato de cal.

3. — Pensamentos

A chave dos cofres e a dos corações é uma só. — LA FONTAINE.

—o—

O ignorante não pode defender a verdade. — BACON.

—o—

Um grande povo sem alma não passa de uma multidão. — LAMARTINE.

4. — Elegância

O cinza será a côr preferida na próxima estação, sendo visto tanto nos tecidos lisos, como estampados, com "pois", listas, etc.

VESTIDO-AVENTAL. — E' feito de uma só peça e abotoado em diagonal, com apenas um bôlso lateral. As mangas são curtas, sem punhos.

PARA A TARDE. — Em flanela de lã clara, tem mangas três quartos, com punhos e um decote em V. A gola é levantada atrás e não tem bolsos.

5. — Boas maneiras

Quem, numa conversação, não segue à risca o bom-tom, evitando assuntos picantes, de gôsto duvidoso ou de duplo sentido, comete grande falta, revelando ignorância completa do respeito devido aos estranhos e a si próprio.

6. — Conselho

Não se esqueça de que nada há que faça mais desejável uma qualquer coisa, do que ter de lutar para consegui-la...

PARA SUA FILHINHA. — Fácil de ser feito, êste lindo vestidinho é um encanto. Deve ser usado com uma blusa por baixo.

7. — Convém saber

Sophonisba Angússola, pintora italiana, nasceu em Cremona, no ano de 1535. Consagrou-se especialmente à pintura de retratos, excedendo até seu próprio mestre. Pintou as efígies do rei Felipe II e dos personagens mais ilustres da côrte. Teve, em Palermo, um atelier que, por muito tempo, gozou de grande celebridade. Vand Dyck, que a conheceu já velha e cega, declarava que tinha aprendido mais com ela do que com o pintor de melhor vista. As obras de Angússola são hoje muito raras, havendo algumas no museu de Madri, no Palácio Pitti, em Florença, e na coleção do conde Yarborough, na Inglaterra.

★

8. — Seja artista... na cozinha

SEQUILHOS: — Duzentas e cinquenta gramas de açúcar, um quilo de farinha de trigo, uma colher de manteiga, três ovos, uma xícara de leite. Amasse bem, faça os sequilhos e leve-os a assar.

★

9. — Esta tem graça?

— Belo guarda-chuva! E' teu?
— Não. E' do João de S. Guedes.
— E quem é êsse?
— Não sei: está escrito no cabo...

★

10. — Curiosidade

Os gregos dedicavam mais tempo aos exercícios físicos do que aos artifícios de toucador. Apesar disso, as mulheres helênicas serviam-se também dos cosméticos brancos e vermelhos para o preparo do rosto, havendo até quem tivesse acusado Venus de maquilar-se, — como se fôsse uma simples mortal...

Todas as leitoras podem colaborar nesta seção, tendo em vista a forma sucinta com que é apresentado cada um dos seus assuntos.

O QUE É CORRETO
Por Elinor Ames

CUIDADOS DE "TOILETTE". — Os hábitos de asseio, de vestir com propriedade, etc., devem ser implantados ainda na infância. Consentir, por exemplo, que uma menina de nove anos vá à escola de "slacks", equivale a deixá-la crescer sem uma parte essencial da educação. A menina que vai a uma reunião ou lanche, em casa de uma amiguinha, sem mudar de vestido ou sem lavar as mãos e escovar o cabelo, pelo menos, ao atingir os 13 ou 15 anos, não pode adquirir de repente hábitos de asseio e elegância.

Medidas para melhorar à técnica de combate...

(Conclusão da 1.ª página)

primitiva, referindo-se aos pioneiros na sua utilização, como Jackson, Engals, Elhorn, Mosher, Forbes e Yankaver até os nossos dias, quando a endoscopia tornou-se parte integrante do diagnóstico e terapêutica. Falou, a seguir, o dr. Hermann J. Moersch, de Rochester, U. S. A., cuja tese se intitula: "Importância dos tipos celulares no estudo do carcinoma brônquico". Tomando como base as experiências realizadas na Clínica Mayo em mais de 1.000 pacientes portadores de carcinoma brônquico comprovado, dividiu o carcinoma do pulmão em 4 tipos principais: 1º) o de células gigantes, o mais comum; 2º) o de células epidermóides; 3º) o adenocarcinoma e 4º) o de células pequenas, o mais raro. A incidência de acôrdo com o sexo e a distribuição variam com o tipo do tumor. Sob o ponto de vista cirúrgico, o prognóstico varia de acôrdo não só com o tamanho e a localização do tumor mas também com o tipo celular. Prosseguindo, usaram da palavra os drs. André Soulas, de Paris, (França) e A. A. Carabelli, de Trenton, U. S. A., cujas teses versaram, respectivamente, sôbre: "Bronquiologia e Bronquiopneumologia"; "Supuração brônquio-pulmonar: terapia com a aplicação endoscópica da penicilina oleoginosa".

O VALOR DA BRONCOSCOPIA

O dr. Nicola Bonanigo, de Palermo, Itália, apresentou logo a seguir seu trabalho intitulado: "Broncoscopia na diagnose e no tratamento da moléstia não tuberculosa do pulmão (abcesso pulmonar)".

Seguiu-se-lhe o prof. Álvaro E. Bence, da Argentina, que dissertando sôbre o tema "Afecções pleuro-pulmonares de origem brônquia" esclareceu que as supurações pulmonares, os abcessos e bronquiectasias podem causar afecções pleurais e pulmonares, estudou e etiologia brônquica nas pleurisias serofibrinosas e purulentas e no pneumotórax espontâneo. Examinou as diversas afecções brônquicas e a relação existente entre estas e as afecções pleurais e pulmonares determinadas por elas, pela obstrução bronquial criada.

EXAME DAS ANOMALIAS CONGÊNITAS

Ocupou a seguir a tribuna, o prof. Paul Hollinger, de Chicago, que relatou o tema "Anomalias congênitas da traquéia, dos brônquios e dos pulmões" examinando o desenvolvimento normal do pulmão humano.

Usando da palavra, o prof. Eugene Dalton, de Atlantic City, U. S. A., fêz a apresentação de sua tese "Sarcóide de Boeck", que se resumiu no seguinte: "Uma jovem de côr, de 24 anos, nascida em Virgínia, é apresentada para se discutirem os problemas do diagnóstico diferencial da Sarcoidose de Goeck. A paciente apresentava adenopatia generalizada particularmente cervical, com sintomas oculares e epidérmicos (lesões na pele de tonalidades pardacentas e avermelhadas) Mais tarde apresentou massa tumoral no esterno que drenada apresentava secreção. Envolvimento do faringe e da laringe. Biópsia da epiglote para estudos patológicos. Apesar de desenvolver estenose laringéia a paciente foi recuperada". Seguiram-se os trabalhos aos drs. Roger A. Lanza Castelli, de Córdoba, Argentina, sôbre "Cardiospasma e Megaesófagos tratados pela dilatação pneumática" e do dr. Plínio de Matos Barreto sôbre "Tumores da Traquéia", no qual o autor recapitula a sintomatologia dos tumores da traquéia e analisa seus diferentes métodos terapêuticos e propedêuticos. Finalizando a sessão, foram apresentadas as teses: "A significação dos segmentos bronco pulmonares e sua nomenclatura", do dr. Chevalier L. Jackson, de Filadélfia, U. S. A., e "O tratamento cirúrgico da bronquiectasis", de autoria dos drs. Lazaro Langer, Domingo Balbino, Antônio Inoveda e Ricardo Jofre, de Córdoba, Argentina.

ENTREGA DE PRÊMIOS DO COLÉGIO AMERICANO

O auditório do Ministério da Educação e Saúde, ontem, à noite, se encontrava literalmente cheio para a solenidade da entrega de prêmios conferidos pelo Colégio Americano de Medicina do Tórax, a vários cientistas brasileiros e estrangeiros. Às 19 horas, o vice-presidente da República, sr. Café Filho, ladeado pelos professôres Manuel de Abreu, Andrew Banyai, Reginaldo Fernandes e outros altos membros da importante entidade internacional, deu por aberta a sessão. O prof. Andrews Banyai iniciou a entrega de medalhas e diplomas para diferentes personalidades ilustres O primeiro a ser distinguido foi o presidente da República. Em seguida, o prof. J. A. Myers, da Universidade do Minnesota, fêz a entrega do prêmio oferecido ao prof. Manuel Abreu e o prof. Chevalier L. Jackson ofertou a medalha conferida ao dr. Reginaldo Fernandes; foram entregues ainda medalhas e diplomas honoríficos a outras personalidades, como o dr. Arlindo de Assis, o dr. Afonso Mac Dowell e o prof. Hugo Pinheiro Guimarães. Falaram nessa ocasião os drs. Winthrop Peabody e Alves Greer.

Finalizando a solenidade, foi feita a entrega da medalha de ouro conferida pelo American College ao descobridor do P.A.S., o cientista Jorge Lehmann.

NÚMEROS MUSICAIS

Durante a solenidade — nos intervalos das saudações — um conjunto de professôres da Orquestra do Teatro Municipal, sob a regência do maestro José Siqueira, executou a "Reverie", de Schumann; o "Pizzicato-polka", de J. Strauss; e o "Momento musical", de Schubert. Todos êstes números foram aplaudidíssimos.

O PROGRAMA DE HOJE

As atividades do 2º Congresso Internacional do American College terão início, hoje, às 9 horas. O programa organizado para a 1ª reunião, na parte da manhã, é o seguinte: Radiogeometria do tórax — Manuel de Abreu (Rio de Janeiro — Brasil) — Conduta com o doente em fase final com pneumonia bacteriana — Benjamin E. Goodrich (Detroit — Michigan — E. U. A.); Experiência clínica com a Cortisone e ACTH na asma e na eosinofilose pulmonar — Ramon Wiswanathan — Nova Delhi — India); Etiologia e tratamento das doenças broncoespáticas — E. R. Levine (Chicago — Illinois — E. U. A.); Sôbre o emprêgo da Mortaza Nitrogenaca no tratamento da asma grave e do "Estado asmático" — Álvaro Urgoit (Espanha — La Coruna); Lipoma intratorácico — John A. Thompson (Indianópolis, Indiana, E. U. A.); Manifestações cárdio-pulmonares da brucelose — Sever Anachestegui e Vilagran Lastre (Córdoba — Argentina); "Migraine" precordial — John F. Briggs (Minesota — Estados Unidos da América); Ação antidispnéia do ácido para-aminobenzóico — Raul Faccarezza, Alberto Soubré e Salomão Rusbach (Buenos Aires — Argentina); Modificação dos conceitos de tratamento do abcesso do pulmão — David H. Waterman (Tenessee — E. U. A.); Lobectomia seriada — Gustavo Tellezs (Columbia); Localização pulmonar da micose de Lutz — Reginaldo Fernandes e Válter Mendes (Rio de Janeiro — Brasil); Contisone e Paracoccidioidose brasileira — J. Machado Filho e Maria da Conceição M. de Carvalho (Rio — Brasil); O fio de algodão nas toracoplastias — J. M. Castelo Branco e Rubens Barbosa (Rio de Janeiro — Brasil).

EXIBIÇÃO DE FILMES CIENTIFICOS DE MANHÃ E À TARDE

Das 9h 30m às 16h 30m estêve funcionando o cineminha do American College, improvisado na sala ao lado do auditório. Foram exibido os seguintes filmes científicos, sendo todos muito apreciados pelos congressistas: "Tratamento da insuficiência cardíaca", apresentado pelo dr. E. Fongere, de Nova York, Estados Unidos; "Tratamento cirúrgico da persistência do canal arterial", apresentado pelo dr. José Hilano, do Rio de Janeiro, Brasil; "Tratamento cirúrgico da estenose valvular congênita do pulmão", pelo dr. George H. Humphreys, de Nova York, Estados Unidos; "Aspectos endoscópicos das doenças da traquéia" pelo dr. Paul H. Hollinger, de Chicago, Estados Unidos; "Corte segmentar", pelo dr. Richard Overholt, de Brooklin, Estados Unidos; "Sôbre a tuberculose dos brônquios", pelo dr. A. Soulas, Paris, França; "Lobectomia inferior direita na tuberculose", pelo dr. Jesse Teixeira, Rio, Brasil; "Orientação cirúrgica no ostenose mitral, complicada pela embolia periférica", pelo dr. Alfred Soldman, Beverly Hills, Estados Unidos; "Broncoscopia clínica", pelo dr. Paul H. Hollinger; "Reação pela tuberculina e a vacinação B. C. G.", pelo dr. Robert Anderson, do Serviço de Saúde Pública dos Estados Unidos; "Toracoplastia com apicolise extra-facial", pelo dr. Jesse Teixeira; "Terapia fisiológica na asma brônquica e no enfizema pulmonar", pelo dr. Alvau L. Barach, de Nova York: "Marcose com baro-inversão na ventilação pulmonar, pelo pulmoventilador", do dr. J. J. Cabral de Almeida, do Rio, Brasil; "Tumores dos brônquios", pelo dr A. Soulas; "Decorticação no pneumotorax inextensível", pelo dr. David H. Waterwan, dos Estados Unidos; "A cirurgia na tetralogia de Fallot", pelo dr. José Hilário.

CINQUENTA E CINCO PAISES

A União Internacional contra a tuberculose reuniu-se em assembléia geral para tomar suas últimas resoluções. Foi aprovada por unanimidade, a criação do cargo de diretor executivo, com a função de auxiliar o secretário geral. Outra deliberação tomada foi a escolha da sede para a bienal de União, em 1954: Madrid. E escolhidos também os futuros presidente e secretário geral: os professôres Pedro Alvarez e José Alix, respectivamente. Tratou-se também dos novos membros admitidos, elevando-se, assim, a 55 países o número de associações filiadas à União. Mais um à grande organização constará, em breve, com o ingresso do Paquistão, que já pediu a necessária filiação. Entre outras resoluções aprovadas se encontra a admissão de novos membros, assim distribuídos: da Alemanha, 30; da Argentina, 34; do Canadá, 10; dos Estados Unidos, 12; da França, 6; da Índia, 9; de Portugal, 3; e do Brasil, 57. Agradecendo a escolha de Madrid para sede da XIII Conferência da União Internacional Contra a Tuberculose", pronunciou brilhante discurso o professor José Alix. O professor Manuel de Abreu, como presidente da Assembléia, pronunciou pela nação, agradecendo a colaboração de seus pares e pondo em relêvo a perfeita organização do Congresso, graças aos esforços e à capacidade do secretário geral, professor Etienne Bernard.

RECEPÇÃO NO ITAMARATI

Oferecido pelo ministro do Exterior e senhora, realizou-se ontem, às 18h 30m, no Itamarati, uma recepção aos membros do Congresso da União Internacional contra a Tuberculose, ora reunido nesta capital. Estiveram presentes representantes do corpo diplomático aqui acreditados, o sr. Lutero Vargas, o reitor da Universidade do Brasil, sr. Pedro Calmon, autoridades e figuras de relêvo da sociedade carioca.

HOMENAGEM AOS DELEGADOS ARGENTINOS

Os delegados argentinos ao III Congresso Internacional de Tuberculose foram homenageados pelo tisiologista Murilo Abrantes Pinheiro, do Conjunto Sanatorial de Curicica e assistente do professor Aloísio de Paula. A recepção, que constou de um coquetel na residência daquele especialista compareceram o embaixador Ramon Bonastre, representante da Argentina no Comitê Jurídico Interamericano; ministro conselheiro José Henriques, da Venezuela; vários médicos da Policlínica Geral do Rio de Janeiro e outros convidados, além de representantes da imprensa. Entre os congressistas, que se fizeram acompanhar de suas espôsas, anotamos os srs. Oscar Izaguirre, Rodolfo Cucchiani Acevedo, Horácio Rodrigues Castelo, Babini do Osvaldo Lolico, Jorge Doyle, Fernando Del Valle, Angel Bracco, professor Francises Martinez, Luiz Serraquim e Guido Politzer. O tisiologista Murilo Abrantes Pinheiro retribuiu, na oportunidade, em seu nome e de outros colegas brasileiros, a cavalheiresca recepção que tiveram o ano passado em Buenos Aires, por parte dos delegados argentinos ao atual conclave.

CONFERÊNCIA DO PROF. CARL WEGELIUS

O professor Carl Wegelius, membro da Delegação sueca ao XII Congresso da União Internacional Contra a Tuberculose, realizará hoje, sexta-feira, às 21 horas, no anfiteatro do 5º andar da Policlínica Geral do Rio de Janeiro, sob os auspícios do Centro de Estudos da Prefeitura, da Sociedade Brasileira de Radiologia e da Sociedade Brasileira de Cardiologia, uma conferência sôbre «Hipotermia com anestesia geral e suas relações com a cirurgia cárdio-vascular».

Visitou o SIP

O adido trabalhista da embaixada americana, sr. Irving Salert, visitou o Serviço de Identificação Profissional, do Ministério do Trabalho.

Decisões do Conselho Nacional do Petróleo

Em sua última reunião, sob a presidência do engenheiro Avelino Inácio de Oliveira, tomou o Conselho Nacional do Petróleo, as seguintes deliberações:

Processo P1. 42-40, em que a Companhia Brasileira de Petróleo «Gulf», pela petição de 12 de agôsto de 1952, protocolada no Conselho, na mesma data, sob o número CNP-12.911, solicita autorização para substituir urgentemente o fundo do tanque número 102, instalado na ilha de Pancaribá, na baía de Guanabara, Distrito Federal, destinado ao armazenamento de gasolina comum e com capacidade para 8.758.950 litros, em face de estar o fundo atual do aludido tanque ameaçado de ceder a qualquer momento e, bem assim, ocorrendo perda do conteúdo por infiltração no solo, através das chapas corroídas.

Nos têrmos do parecer do relator, conselheiro Mendonça Júnior, o Conselho concedeu a permissão requerida, com o prazo de 120 (cento e vinte) dias para o término da obra, devendo a interessada, também, comunicar a data da entrada em serviço efetivo do novo fundo, precedida de nova aferição ou verificação da capacidade útil de armazenamento do tanque em causa.

Processo P1. 49-49, de interêsse da Companhia Ultragaz Sociedade Anônima e em que esta emprêsa, pela petição número CNP-10.092, protocolada em 20 de junho de 1952, requer autorização para ampliar o seu depósito de gás liquefeito de petróleo, situado em terrenos da Administração do Pôrto do Rio de Janeiro, nesta capital, com a construção de mais 8 (oito) tanques de armazenamento daquele produto.

Na conformidade do parecer do relator, conselheiro Mendonça Júnior, o Conselho aprovou a baixa do processo em diligência, para que a interessada seja convidada a apresentar previamente a devida autorização da Administração do Pôrto do Rio de Janeiro.

Nos têrmos dos respectivos requerimentos e satisfeitas as exigências legais, o Conselho concedeu autorização às seguintes entidades para a importação de derivados do petróleo: Bromberg S. A. Importadora Comercial e Técnica, Saenders & Cia. Ltda., Poncion Rodrigues & Cia. Ltda., Viação Aérea São Paulo S. A. VASP, Paul J. Christoph, Cia. Siderúrgica Nacional, Diretoria de Motomecanização, Labor Engenharia e Comércio Ltda., Importadora Mercantil S. A., Frutos G. Dias & Cia. Ltda., Klingler S. A., Anilinas e Produtos Químicos, Viação Férrea do Rio Grande do Sul, S. A. Magalhães Comércio e Indústria, Cia. Mate Laranjeira S. A., Serviço Especial de Saúde Pública, Gonçalves Luz & Cia. Ltda. Usabrol e Importações S. A., Neves & Araújo Ltda., Lubrificantes e Produtos Fonseca S. A., Romão dos Santos & Cia., Shell-Mex Brazil Ltda., Central de Ferragens S. A., Departamento Nacional de Estradas de Rodagem, Embaixada do Uruguai, Administração do Pôrto do Rio de Janeiro, Soc. Ico. Ltda., Construções e Comércio Camargo Correia, D. Aquino, S. A. Indústrias Reunidas F. Matarazzo, Dantas Krauss & Cia. Importadora de Petróleo, J. Mesquita Filho, Cia. Quixadá Comercial e Importadora, British Overseas Airways Corporation, Superintendência de Transportes da P. D. F., Cia. Brasileira de Petróleo Gulf, Cia. Comercial Schrader, Santos & Cia. Ltda. e Serviço de Navegação e Administração do Pôrto do Pará.

II Congresso Americano de Medicina do Trabalho

ESTARÃO PRESENTES CIENTISTAS DE VÁRIOS PAÍSES

De 20 a 28 de setembro próximo, será realizado o II Congresso Americano de Medicina do Trabalho, que vem recebendo adesões de cientistas de vários países. Entre êstes, acabam de chegar à Comissão Organizadora, com sede à rua Santa Luzia 735, sexto andar, as do prof. Mallery, da Universidade de Michigan da América do Norte (Institute of Industrial Health-Ann Arbor, que virá relatar um tema de grande atualidade: «Cancer Profissional», bem como a do prof. José Arios, do Uruguai, que será o relator do tema «Patologia do Trabalhador Rural», assunto do maior interêsse, especialmente para os brasileiros. Dois professores brasileiros relatarão importantes temas do conclave. São êles os professôres Jorge Bandeira de Melo, que falará sôbre «Salubridade e insalubridade no trabalho», e Alvaro Dória, que relatará «Proteção Social no Trabalhador».

Virão numerosos cientistas europeus, entre os quais destacamos os professôres Gunther Lehmann, diretor do Instituto de Fisiologia do Trabalho, da Alemanha, e Pierre Mazel, da Universidade de Lyon, presidente da Comissão Internacional Permanente para Medicina do Trabalho, com sede em Ge-

Não servirão ao...

(Conclusão da 1.ª página)

Auxiliar não tem sinalização elétrica.

12 — Na hipótese de execução pela P. D. F., das galerias necessárias ao mergulho dos trens da Central do Brasil, a exploração do tráfego poderia ficar a cargo da Municipalidade?

RESPOSTA — Se a pergunta se refere, sòmente à exploração do tráfego nas galerias construídas pela P. D. F., sim — mediante convênios de intercâmbio e de tráfego mútuo.

13 — Em face das respostas aos itens anteriores, êsse Ministério considera conveniente e recomendável, do ponto de vista técnico e econômico, o mergulho dos trens da Central do Brasil?

RESPOSTA — Das respostas às perguntas anteriormente feitas, verifica-se que tecnicamente, quer quanto às construções, quer quanto à exploração, nada impede o mergulho dos trens da Central do Brasil.

Ante o desenvolvimento de nossa indústria do material ferroviário e do esfôrço que êste Ministério vem desenvolvendo para sua padronização, é mesmo de alto interêsse que seja cuidadosamente estudada a adoção, nas linhas do Metropolitano, da bitola de um metro e sessenta e de gabaritos o mais possível iguais aos da Central do Brasil, bem como o uso de corrente contínua de 3.600 volts. Conseguido isso, será de interêsse que numa estação qualquer seja estabelecida ligação entre o Metropolitano e uma linha da Central, possibilitando-se por essa forma um intercâmbio de material, quando circunstâncias excepcionais o exigirem.

Econòmicamente, porém, o transporte de passageiros de subúrbios, atividade tipicamente municipal, é um ônus de que a Central não mais se pode eximir e ao qual tudo deve fazer para bem atender, dentro do atual volume dêsse tráfego.

Estrada de longo percurso, responsável pelo abastecimento desta Capital e pelo transporte de grande parte da exportação e da importação do pôrto do Rio de Janeiro, vem êsse ônus grandemente pesando sôbre a Central, não apenas por ser o transporte de passageiros de subúrbios enormemente deficitário, mas porque a satisfação das atividades fundamentais da Estrada vem sendo por êle prejudicada e por vêzes tem sua solução subordinada às necessidades dêsse tráfego local.

Nada, portanto, deve ser feito para aumentar êsse ônus, nem mesmo, para irremediàvelmente o consolidar. E', pelo contrário, aconselhável que medidas sejam tomadas, no âmbito municipal, que venham reduzir o volume atual dêsse transporte.

Assim sendo, não é conveniente nem recomendável o mergulho dos trens da Central.

Isso não impede, porém, que, mesmo sem o intercâmbio de material se estabeleça entre os dois sistemas de transporte — Central e Metropolitano — perfeito tráfego mútuo, mediante disposições e convênios de fácil estudo. Para isso, deverá o projeto da estação do Metropolitano junto à estação D. Pedro II, da Central do Brasil, prever o fácil acesso entre ambas.

Aproveito a oportunidade para renovar a vossa excelência os protestos de minha alta estima e mais distinta consideração. (a) Alvaro de Sousa Lima».

NOTÍCIAS DA AERONÁUTICA

Classificações e transferências de oficiais e sargentos

Festa de formatura no Curso de Tática Aérea — Seguiu para Pôrto Alegre o corpo do tenente Rui Silveira — Transferência de propriedade de aeronaves

Por necessidade do serviço, o diretor geral do Pessoal classificou, nas unidades e estabelecimentos abaixo, os seguintes oficiais: na Base Aérea de Belém, os primeiros tenentes aviadores Válter de Santana Lopes, Isidro Augusto Pereira Cascardo, Téo Carlos Trepton e Hugo Hartz; no 1/2º Grupo de Aviação, o capitão aviador Armando Vargas de Sousa; na Base Aérea de Fortaleza, o primeiro tenente aviador Tarcísio Alceu Lopes de Faria; no 1/4º Grupo de Aviação, o primeiro tenente aviador Ivan Carvalho; na Base Aérea de Natal, o primeiro tenente aviador Nélson Pinto de Morais; no 1/5º Grupo de Aviação, os primeiros tenentes aviadores Antônio José Moreira Luz, Antônio Márcio Diniz, Mário de Melo Santos, Rivaldo Gusmão de Oliveira Lima, Joseni Raposo Tovar, Geraldo Lessa da Cunha Canto, Max Alvim, Tabira de Braz Coutinho, Tancredo Ferreira Filho e Honório Luís Frend Vargas; na Base Aérea de Santa Cruz, o primeiro tenente aviador Célio Cunha; no 1º Grupo de Aviação de Caça, os primeiros tenentes aviadores, Júlio Alberto de Morais Coutinho, Hugo de Oliveira Piva, Dilson Carneiro Dantas, Araldo Correia de Melo, Rui de Oliveira A;N-Dreia de Melo, Rui Alvaro Silveira Araújo, Francisco Varejão da Fonseca, Joel de Miranda e Joaquim Dario de Oliveira.

TRANSFERÊNCIA DE OFICIAIS

O diretor geral do Pessoal da Aeronáutica determinou sejam transferidos, por necessidade do serviço, para as unidades e estabelecimentos abaixo, os seguintes oficiais: Para o Parque de Aeronáutica de São Paulo, o capitão intendente de Aeronáutica Avio Arouca Brasil, do Inst. Sel. Controle; Para a Escola Preparatória de Cadetes do Ar, o primeiro tenente aviador José Xavier, do Destacamento de Base Aérea de Belo Horizonte; Para o núcleo de Parque de Aeronáutica de Belém, o segundo tenente intendente de Aeronáutica Mário Jorge Barbosa Cabet, do Quartel General da 1ª Zona Aérea; Para o Quartel General da 4ª Zona Aérea, o primeiro tenente intendente de Aeronáutica Amando Ribeiro de Magalhães, do Destacamento de Base Aérea de Campo Grande; para o Hospital de Aeronáutica dos Afonsos, o primeiro tenente intendente de Aeronáutica, Antônio Gonçalves Leite, da Diretoria de Saúde da Aeronáutica; Para a Diretoria do Material, o primeiro tenente aviador Maurício Ferreira da Silva Infante Vieira, do Parque de Aeronáutica dos Afonsos e o capitão aviador João Vieira de Sousa, da Escola de Aeronáutica e para o Curso de Oficiais Especialistas o primeiro tenente aviador Marcos Valentim Lugão, da Diretoria do Material da Aeronáutica.

CLASSIFICAÇÃO DE SARGENTOS

Foram classificados, por necessidade do serviço, no estabelecimento e unidade abaixo, os seguintes sargentos: no 1/10º Grupo de Aviação (São Paulo), os segundos sargentos Franklin Quintanilha White, Denizart Mendes de Jesus e Amim Farah; na Base Aérea de Maria de Meneses Lima e Edilson Fernandes Carvalho Branco.

CURSO DE TÁTICA AÉREA

Seguem, hoje, para São Paulo, o major brigadeiro Vasco Alves Sêco, chefe do Estado Maior da Aeronáutica e o major brigadeiro Ajalmar Vieira Mascarenhas, diretor geral do Ensino da Aeronáutica, a fim de presidirem a cerimônia de formatura de mais uma turma que concluiu o Curso de Tática Aérea, na Base de Cumbica, naquêle Estado.

TRANSFERÊNCIA DE PROPRIEDADE

O diretor de Aeronáutica Civil vem de homologar as transferências de propriedade das seguintes aeronaves: para a Aero Taxi Maringá, Ltda., a aeronave PP-DNB; Categoria: Privada-Transporte Público. Aeródromo de Registro: Maringá (PR); para a Organização Mineira de Transportes Aéreos, Ltda. PP-OMV; aeródromo de Registro: Belo Horizonte; para os srs. Luís Rafael de Oliveira Sampaio e Antônio Eugênio Basílio, a aeronave Stinson 108 (Voyager 150); PP-DCZ; aeródrome de Registro: Corumbá (MT); para o sr. Haruo Kazama, aeronave Stinson Voyager de Luxe 10-A, PP-TKC; aeródromo de Registro: Varginha (MG).

SEGUIU PARA P. ALEGRE

Em avião da Fôrça Aérea Brasileira seguiu ontem, para Pôrto Alegre, o corpo do primeiro tenente Rui Álvaro Silveira Araújo, vítima do acidente ocorrido, ontem, ao aterrar na Base Aérea de Santa Cruz.

Em homenagem ao oficial desaparecido no cumprimento do dever, uma esquadrilha de aviões tipo N. A. sobrevoou o Aeropôrto Santos Dumont.

Quando o Douglas C-47 que conduziu os despojos do tenente Rui Silveira levantou vôo, a esquadrilha escoltou-o até a fronteira do Distrito Federal, recebendo assim a última homenagem do 1º Grupo de Caça, unidade em que servia o infortunado aviador.

CLUBE DOS SUBOFICIAIS E SARGENTOS

O presidente do Conselho Deliberativo do Clube dos Suboficiais e Sargentos da Aeronáutica, convoca os membros dêste Conselho para uma reunião hoje, às 20 horas, para a qual pede o comparecimento urgente dos seus componentes, inclusive dos novos membros Benedito Alves da Silva, Justino Pereira dos Santos e Arnaldo Mendonça Gomes.

MOVIMENTO DE PASSAGEIROS

O movimento de embarque e desembarque de passageiros nos diversos pontos de escala dos Clippers da Pan American World Airways, no Brasil, ascendeu à cifra de 6.104, no decorrer das quatro semanas compreendidas entre os dias 13 de julho e 9 de agôsto — segundo dados divulgados por funcionários de tráfego da PAA, no Rio de Janeiro.

Êsse número diz respeito ao movimento de entrada e saída, nos Clippers da PAA que tocam no Rio de Janeiro, Belém, Pôrto Alegre e São Paulo.

O Rio aparece em primeiro lugar, com um total de 2.411 entradas e saídas, tanto para o norte como para o sul. Pôrto Alegre vem em segundo lugar, com um movimento de 1.477 entradas e saídas. Belém, com 1.234, está em terceiro, seguindo-se São Paulo, em quarto lugar, com 982 entradas e saídas do Aeropôrto de Congonhas.

Fluorização da...

(Conclusão da 1.ª página)

gem à memória de Euclides da Cunha, para o que foi reservado o tempo do expediente. Falando sôbre o escritor e sua obra, o sr. Frederico Trota.

NOTÍCIAS DIVERSAS

MATERNIDADE PARA A L.B.A. — O prefeito remeteu à Câmara Mensagem com anteprojeto de lei, solicitando autorização para ceder à Legião Brasileira de Assistência, em comodato, 10.000m2. de terreno para construção de uma maternidade destinada às mães pobres desta capital. O sr. Mourão Filho determinou providências para que a matéria, depois de examinada pelas comissões, fôsse incluída na ordem do dia com a maior brevidade.

PROJETOS. — Foram entregues à Mesa projetos pelo sr. Mário Piragibe autorizando o prefeito a instalar aparelhos telefônicos nos postos de Assistência Rural de Barra de Guaratiba, Pedra de Guaratiba, Largo e Ilha de Guaratiba; pelo sr. Gonçalves Lima, abrindo o crédito especial de 150 mil cruzeiros à Academia Nacional de Medicina, para ocorrer às despesas decorrentes da participação de sua delegação no Quinto Congresso Internacional de Neurologia, a realizar-se no próximo mês em Lisboa; e pelo sr. Machado Costa, isentando do impôsto de transmissão "causa mortis" os herdeiros de previdenciários de um único imóvel.

REQUERIMENTOS E INDICAÇÕES. — Apresentaram-nos os vereadores Lígia Lessa Bastos, solicitando ao Departamento de Concessões estudar a possibilidade de criação de duas linhas de ônibus: Castelo-Quinta da Boa Vista e Castelo-Grajaú; Mourão Filho, solicitando asfaltamento da rua Barão de Mesquita, no trecho entre a rua Uruguai e Praça Verdun; Rubem Cardoso, sugerindo um entendimento entre o secretário de Viação e o capitão de mar e guerra Luciano Azevedo da Comissão de Atêrro, para construção do Parque da Marinha, na avenida Brasil, próximo ao balneário de Ramos, a fim de que seja aproveitado o atêrro existente nas ruas João Santana, Tambau, e Nabor do Rêgo; e Júlio Catalano, indicando a inclusão de verbas no Orçamento para realização de obras públicas nas ruas Adolfo Bergamini, Monsenhor Amorim, Marumbi, Leite Ribeiro, Afonso Arinos, Jacurutan, Dr. Ferrari, Ferreira Leite, Guarabira e outras.

ORÇAMENTO. — Foi votado em primeira discussão o projeto de lei n. 958, de 52, que orça a receita e fixa a despesa do Distrito Federal para o exercício de 1953. O projeto permanecerá na Mesa durante cinco sessões para receber emendas, devendo em seguida ser remetido à Comissão de Finanças.

PREFEITURA DO DISTRITO FEDERAL

Secretaria Geral de Finanças

Departamento da Renda de Licenças

ÉDITAL

ARRECADAÇÃO DOS IMPOSTOS DE LICENÇA PARA LOCALIZAÇÃO E DE INDÚSTRIAS E PROFISSÕES

O DIRETOR DO DEPARTAMENTO DA RENDA DE LICENÇAS torna público para conhecimento dos interessados que:

1) — Os impostos de licença para localização e de indústrias e profissões, relativos ao 2º semestre do corrente exercício, consoante o que determina o Artigo 1º, do Decreto nº 10.984, de 2 de outubro de 1951, deverão ser pagos, sem multa, no período de 1º a 30 de setembro dêste ano.

2) — As guias para êsse pagamento estão sendo entregues aos contribuintes, por intermédio das Agências Postais do Departamento de Correios e Telégrafos.

3) — As guias não entregues pelas Agências Postais até o dia 15 de setembro poderão ser reclamadas, no Serviço de Fiscalização da Divisão do Impôsto de Indústrias e Profissões (3-IP), à rua Santa Luzia, 11 — 1º andar — Sala 218.

4) — A falta de recebimento das guias no endereço indicado na inscrição respectiva não dará ao contribuinte direito a prazo especial.

5) — As reclamações contra o lançamento e cobrança não terão efeito de retardar o pagamento dos impostos, que deverá realizar-se dentro da época estabelecida (§ 4º, do Artigo 12, da Lei nº 563, de 1950).

6) — Os impostos poderão ser pagos indistintamente, nos seguintes Distritos de Arrecadação:

RUA DA QUITANDA, 129
PRAÇA DA BANDEIRA, 44
RUA DO CATETE, 192
RUA 13 DE MAIO, 64
RUA SIQUEIRA CAMPOS, 36
RUA SANTA LUZIA, 11
AVENIDA FRANCISCO BICALHO, 250
AVENIDA GRAÇA ARANHA, 57
RUA DIAS DA CRUZ, 19 — (Méier)
RUA CARVALHO DE SOUSA, 264 — (Madureira)
RUA RIACHUELO, 287
PRAÇA D. JOAO ESBERARD, 50 — (Campo Grande)
TRAVESSA ETELVINA, 2-B — (Olaria).

Rio, 26 de agôsto de 1952.

ALCIDES CORREA BORGES
Diretor do DRL — Mat. 06829

LETICIA XAVIER

(FALECIMENTO)

Aristoteles Xavier, Alcione Xavier, Geny Xavier Marques e Dr. Rubens de Aquino Marques, cumprem o doloroso dever de comunicar o falecimento de sua querida espôsa, mãe e sogra LETICIA XAVIER e convidam seus parentes e amigos para o seu sepultamento hoje, às 11 horas, saindo o féretro da capela São Thiago (Av. Automóvel Clube, 634) para o cemitério de Inhaúma.

PROFESSOR ALCIBIADES DELAMARE

(MISSA DE 1º ANIVERSÁRIO)

Valerio Rezende e Nilza Perez de Rezende convidam todos os amigos do seu saudoso mestre PROFESSOR ALCIBIADES DELAMARE, para a missa que, em sufrágio de sua alma, será celebrada na igreja de São Francisco de Paula, às 10h 30m, de amanhã, sábado, dia 30 do corrente, data em que transcorre o 1º aniversário do desaparecimento dêsse grande e ilustre brasileiro.

AGAMEMNON MAGALHÃES

(MISSA DE 7º DIA)

Os servidores do Montepio dos Empregados Municipais convidam os parentes e amigos do Governador AGAMEMNON MAGALHÃES, para assistirem à missa que em intenção de sua alma mandam celebrar dia 30 do corrente, sábado, às 9h 30m, no altar do Senhor dos Passos, da igreja da Ordem 3ª do Carmo, à rua 1º de Março, e agradecem antecipadamente aos que comparecerem a êsse ato.

AVISOS FÚNEBRES

JOÃO IGNACIO DIAS

(MISSA DE MÊS)

Aurora dos Santos Dias, filhas e genros, convidam os parentes e amigos para assistirem à missa de mês, que mandam celebrar por alma de seu inesquecível espôso, pai e sogro, amanhã, sábado, dia 30, no altar-mor da Igreja da Candelária, às 9h30m. Antecipadamente agradecem.

GEN. DR. ALCIDES ROMEIRO DA ROZA

(FALECIMENTO)

Sua família comunica seu falecimento ocorrido ontem, nesta capital, e convida seus parentes e amigos para o seu sepultamento hoje, dia 29, às 9 horas, saindo o féretro da Capela Real Grandeza, para o Cemitério de São João Batista.

Governador Agamenon Magalhães

O Partido Social Democrático convida os srs. senadores, deputados, vereadores, correligionários, amigos e admiradores do saudoso governador AGAMENON MAGALHÃES, para assistirem à missa que, em sufrágio de sua alma, mandará rezar no altar-mor da Catedral Metropolitana, amanhã, sábado, dia 30, às 11 horas.

Theofilina Ladeira de Almeida

(FALECIMENTO)

João Augusto de Campos, Léa de Almeida Campos, Celso de Almeida Campos, Hélio de Almeida Campos, senhora e filha, Elsie de Almeida Campos Garcia e Rubem Garcia, profundamente sentidos, comunicam o falecimento de sua pranteada sogra avó e bisavó, e convidam para o seu sepultamento hoje, sexta-feira, dia 29, às 10 horas, saindo o féretro da capela Real Grandeza, para o cemitério de São João Batista.

Agamemnon Magalhães

(MISSA DE 7º DIA)

Antonieta Magalhães, Paulo Germano Magalhães e família, Letícia Magalhães, Francisco de Souza Maia e família, Armando Monteiro Filho e família, Odorico Melo e família, Paulino Malheiros e família, Aderbal Vieira e família, Pedro Malheiros e família, Severino Magalhães e família, viúva Ageu Magalhães e família, Maria Auxiliadora Magalhães (ausente), Luiz Magalhães e família, Sérgio Nunes de Magalhães Júnior e família e Vitor Tavares de Moura e família, viúva, filhos, nora, genros, netos, irmãos, cunhados e sobrinhos do inesquecível AGAMEMNON MAGALHÃES, agradecem as manifestações de pesar recebidas por ocasião do seu falecimento, e convidam os demais parentes e amigos para a missa de 7º dia, que em sufrágio de sua boníssima alma, mandam celebrar dia 30 do corrente, sábado, às 9h30m, na Igreja da Ordem 3ª do Carmo, à rua 1º de Março, agradecendo antecipadamente aos que comparecerem a êsse ato.

AGAMEMNON MAGALHÃES

(MISSA DE 7º DIA)

Francisco Thomaz da Cunha e senhora, Ovidio Gouveia da Cunha, senhora e filhos; Raul Moitinho Doria e senhora; Caio Gouveia da Cunha, senhora e filhos (ausentes) convidam para a missa que, por alma do seu grande amigo e parente AGAMEMNON, fazem celebrar às 9h 30m de sábado, dia 30 do corrente, na igreja de N. S. do Carmo, à rua 1º de Março. Antecipadamente agradecem a todos que comparecerem.

ALCIBIADES DELAMARE

(MISSA DE 1º ANIVERSÁRIO)

Marina Delamare convida seus parentes e amigos para o santo sacrifício da missa que, pela passagem do 1º aniversário do falecimento de seu saudoso marido ALCIBIADES DELAMARE, manda celebrar por sua alma no altar-mor da igreja de São Francisco de Paula, às 10h 30m, amanhã, sábado, dia 30 do corrente. Antecipadamente agradece.

Angela Monteiro Campêllo

(AGRADECIMENTOS)

Ubaldo Campêllo Filho e família sinceramente compungidos com o desaparecimento de sua querida espôsa, filha, irmã, nora e cunhada ANGELA MONTEIRO CAMPÊLLO, agradecem as condolências enviadas.

Missa em ação de graças

A FIRMA RAUL SENRA & CIA. LTDA. COMEMORANDO O CINQUENTENARIO DA SUA FUNDAÇÃO E O 80º ANIVERSARIO DE NASCIMENTO DO SEU SAUDOSO FUNDADOR, SR. RAUL DE MELLO SENRA, convida os seus amigos e clientes para assistirem à missa em ação de graças, que manda celebrar, amanhã, sábado, dia 30, às 10h30m, no altar-mor da Igreja da Candelária, antecipando os seus agradecimentos a todos os que comparecerem a êsse ato.

NOTICIAS DA PREFEITURA

Funcionários de numerosas carreiras, chamados para efeito de posse

Pagamento de diferença de vencimentos — Pagamento de encerramento de folhas — Concurso para professor de jogos e recreação — Apresentem urgente os decretos de provimento — Compareçam ao Serviço de Informações do DP — Inspeção de saúde de professôres particulares — Aproveitamento como merendeiras — No Centro de Estudos de Saúde — Atos e despachos nas Secretarias Gerais de Administração, de Agricultura, de Saúde, de Educação e no Montepio dos Empregados Municipais

O diretor do Departamento do Pessoal convida os servidores interinos das carreiras de técnico de laboratório cartógrafo, desenhista, químico, bibliotecário e bibliotecário auxiliar, beneficiados pela lei 704, que ainda não tomaram posse, a comparecer ao setor I, do referido Departamento, com a máxima urgência, a fim de regularizar a sua situação.

PAGAMENTO DE DIFERENÇAS DE VENCIMENTOS

Será realizado, no próximo dia 30 do corrente mês de agôsto, das 9 às 12 horas, no Departamento do Pessoal, sito na avenida Graça Aranha, 416, 5º andar, sala 525, o pagamento de processos referente ao crédito de Cr3 60.000.000,00 e pertencentes aos abaixo relacionados — Alfredo Terra de Uzeda — Dionisio Maria Rodrigues de Moura — Paulo Jorge de Amirim — Frontelmo Severo — Edgar Calazans de Almeida — Benjamim Ferreira de Matos — Abel Verissimo — Antônio Rodrigues — Leticia Garrido de Melo e Silva — Laura Cardoso Pereira — Inocêncio Cunha — Jolibel Lima — Antônio Lopes Cardoso Filho — Cicero Bezerra — Amintas Coutinho dos Santos e Iracema Bruno de Matos.

PAGAMENTO DE ENCERRAMENTO DE FOLHAS

Será realizado no próximo dia 30 de agôsto, das 9 às 12 horas, no Departamento do Pessoal, sito na avenida Graca Aranha, 416, 5º andar, sala 525, o pagamento de **Encerramento de** fôlha dos abaixo relacionados: Amaro Netuno de Alcântara de Oliveira — Domingos Fernandes — Paulo Guedes de Carvalho — Pedro Ribeiro Sales — Joaquim Franca — Paulo Ernesto Dias — Edmundo Lindolfo Barros — Manuel da Silva Borges — José Inácio Ferreira — Eugênio Guimarães Cotia — Joaquim Mendes — Joaquim Martins — Pascúcio Rafele — Mansarino Micheli — Manuel de Almeida — Sebastião Ramos — Osvaldo Lopes Pinto — Vitorino Moreira da Rocha — Benedito Vicente — Osório Ferreira de Sousa — Iracema Franca Araripe — Osvaldo Gonçalves Carvalho — Sebastião Vicente de Lima — José Francisco de Lima — Sinfrônio Vaz de Melo — Olegário Manuel Amânio — Arnaldo Augusto da Cunha — Alfredo Pereira Lima — Demétrio Lopes de Sousa — Antônio Augusto Joviano — Frederico Brandão Nunam — Alfredo Pinto — Eucário Soares Batista — Aurora Aquino Alves Alvarenga — João da Rocha Lopes Filho — Renato da Costa e Silva — Estela Verneck de Abreu — Reginaldo Prudêncio — Heodórico Feliciano dos Santos — Marco Antônio Lopes de Oliveira — Augusto César da Silveira — Edite de Araújo — Rubens Morais — Darci Bispo dos Santos — Ubirajara Goulart da Silveira — Ladislau de Carvalho — Emilio Gomes — Marieta da Fonseca Pimentel Barbosa — José Correia de Sosis — João Soares — José Gonçalves — José Teixeira — Orsúlio Amaral — Joaquim Francisco dos Santos — Milton Amaral — Petronilho da Silva — Lourenço Inácio — Artur Cumplido de Sant'Ana — Belarmino Almeida — Ernani Paulo Figueiredo Cordeiro — Dália Gomes — Jurema Vieira Elias — Lúcia Campos Nunes — Edson de Morais — Carlos Lourenço de Matos e Itapaci Cândido Viana.

CONCURSO PARA PROFESSOR DE JOGOS E RECREAÇÃO

O presidente da Banca Examinadora do Concurso para Professor de Recreação e Jogos, convida os candidatos abaixo relacionados, a comparecerem segunda-feira, dia 1º de setembro, das 14 às 16 horas, ao Serviço de Seleção, sito na av. Antônio Carlos, 201, 9º andar, a fim de tratarem de assunto de seus interêsses: Alice Josafina Guassardi Xavier — Conceição Correia Pinto — Carolina Bastos de Sousa Melo — Euclides Soares da Silva — Maria Leonarda Henriques — Velquiria Fasshebr — Maria Emilia Marchesini — Clia Sargentelli — Valter Arnaldo Kupel — Maria Emilia Lisboa Souto Maior — Ester Gomes Pinheiro da Câmara — Alcino Maia Diniz — Idalina de Meneses Penalva — Isaura de Assis — Edileusa Santos Almeida — Vanet Daond Richa — Francisca Benages Gonçalves — Dulcelina Ferreira Lima — Mariana Pires Pereira — Maria Feliberta Gonzaga — Valdemar Ferreira de Sousa — Juvenal Araújo de Sousa — Nei Tarouco Correia — Nize de São Tiago Ribeiro — Hilda Lapa Maranhão — Oliveira Alves Camargo — Hélio Santoro Blaso — Ivone Guimarães — Zelma Alexandre Maiur — Messias Garcia Alves — Saulo Turso Diniz — Maria Celina de Castro e Antunes — Maria Daisi Sant'Ana — Iára Jardim Vaz — Suell Leal Santos — Maria José Loureiro — Fantina Melo Gomes — Cândido Araújo dos Santos — Levi Matos de Sousa — Lilian Hilda Erica Poetzcher — Dalca Bittencourt Costa — Lidia Caldas Simões — Rubem Pimentel Céia — Eunir Siqueira Soares — Ena Boghossian — Nair Brandão — Jesis Ilcia y Amoedo Passarinho — Floriano Manhães Barreto — Lis Elviro Ferreira da Silveira — Cândida Luisa Cerne de Carvalho — Ilmalvina Ofélia — Iraci Sobral Lima — Fábio de Melo — Odete Jorge Franco — Milson de Sousa Lara — Lucila Marques Lebre de Oliveira — Claudino de Calado de Castro e Janir Marcondes Garcia.

APRESENTEM URGENTE OS DECRETOS DE PROVIMENTO

O chefe do 9 PS do Departamento do Pessoal, convida os funcionários pertencentes às carreiras de Mecânico-Veículo Automóvel Músico e Guarda-Vida, a apresentar seus decretos de provimento nos cargos das referidas carreiras, no prazo de 10 dias, na avenida Graca Aranha, 416, 4º andar, sala 424, sob pena de suspensão de seus vencimentos, nos têrmos do art. 228 do Estatuto.

COMPARECAO AO SERVIÇO DE INFORMAÇÕES DO D. P.

Carlos da Silva Casquilho — junte decreto de provimento dentro do prazo de 10 dias.

Osório Joaquim Rialva — comparece ao 5 PS, das 13 às 16 horas, a fim de prestar esclarecimentos.

Carlos Joaquim Antunes — junte atestado de idoneidade moral, firmado por dois comerciantes de praca.

João Pereira Corsino — comparece ao 1 PS, no horário de 9 ao meio-dia, para prestar esclarecimentos.

Geoberto Delfini Pereira — compareca dentro do prazo de 10 dias, para ciência de sua situação.

Manuel José Brum — junte documento comprobatório de idade, dentro do prazo de 10 dias.

Idalino Gonçalves de Araújo — junte certidão de idade dentro do prazo de 15 dias.

André Cavalcanti de Araújo — compareça para ciência.

Maria Gitirana Chagas Teles — junte certidão de casamento.

João Faria Correia — compareça ao 5 PS para esclarecimentos.

Geraldo Concegundes de Freitas — compareca para tratar de assunto de seu interêsse.

Ludovico Bueno Mateso — junte atestado de idoneidade moral firmado por dois comerciante da praça e reconheca a firma da certidão de nascimento já anexada ao processo ...

João Alvares Seabra Freire Júnior — compareca ao 5 PS dentro do prazo de 10 dias, no horário de 8 às 12 horas, para esclarecimentos.

João Goston — junte documento comprobatório de idade.

Casemiro José Vieira — compareca ao 5 PS das 13 às 15 horas, para esclarecimentos.

José Martins de Sousa — compareca ao 5 PS para esclarecimentos.

Alice Barbosa de Oliveira Meneses — compareca ao 5 PS para esclarecimentos.

Gabriel Pereira da Silva — junte atestado de idoneidade moral, firmado por dois comerciantes da praca.

Elza Tavares Arêas — declare com precisão o fim a que se destina a certidão.

Herculano João de Almeida — junte documento comprobatório de idade.

Valdemar Ferreira de Melo — compareca para ciência.

Flávia Freire Lima — junte a certidão de casamento a fim de ser providenciado o abono de gala.

Idilio Guerra Dodds Filho — junte procuração da tutora Agostinha Dodds Guerra.

COMPAREÇAM PARA CIENCIA E RECEBER DOCUMENTOS: — Joaquim Teixeira — Alberto Teixeira de Araújo — Maria da Conceição Silva — Alexandrina Trindade.

JUNTEM SEUS DECRETOS DE APOSENTADORIA: — Palmerinda Miguez — Ludovina Gomes Lôbo Marques — Antônio Gomes de Lima.

COMPARECAM PARA ESCLARECIMENTOS: — Alaide Ferreira Pieroni — Osvaldo Lopes de Figueiredo — Edson Derbeli Gonçalves — Nésia Xavier — João Batista Neves Gonzaga — Manuel Adriano de Araújo — Florinda Lobianco.

JUNTEM DOCUMENTO COMPROBATÓRIO DE IDADE DENTRO DO PRAZO DE 15 DIAS, SOB PENA DA APLICAÇÃO DO ARTIGO 228 DO ESTATUTO: — Manuel Antônio da Silva — Manuel Joaquim de Sousa Lemos — Olímpio Alves Baldomero — Francisco de Aguiar Matos — Francisco Hassannah Cordeiro — Pedro Advincula da Silva — Otávio Feliciano Vieira.

JUNTEM SEUS DECRETOS DE PROVIMENTO: — Gisélia Salgueiro Leal — Hildebrando Marcondes Portugal — Juetlia Machado de Carvalho — Alfredo Fortunato da Silva — Onecelina Rosa Bueno — Justina Eiras Pinto da Rocha — Carlos de Sousa Novais — Raimundo Nonato de Oliveira — Silvia Esnati — João Martins Gonçalves de Miranda — João da Silva Monteiro Filho — José Ernesto do Nascimento — Armando Colares Chaves — Dario Huascar de Sousa — Lourival Lessa de Vasconcelos — Nosor Nogueira da Silva — João Pereira Lessa — Paulo Barbosa do Nascimento — Edgar Soares de Sousa e Melo — Ubirajara Walker — Ananias Augusto de Castilho Júnior — Josefina Ana de Fraga — José Nicolau Marques — Maria da Glória Abreu — João Pereira Machado — Rudolfo da Silveira Tavares — Carlos Reis da Cruz — Jaime de Alcântara Barbosa — Lucilia da Costa Lima Caetano — Heitor Lúcio de Oliveira e Silva — Mário Reis — Jorge Guilherme Braniger — Osvaldo Alves de Sousa — Aduzinda Freirato — Célia de Oliveira Melo Jardim — Caetano de Oliveira Santiago — Luis Gonzaga Pereira de Sousa — Conceição Pinto da Costa — Almiro Pain — Rosa Angélica Fabrizi de Sá Fortes — Augusto Fernandes Natário — Alvaro Fernandes de Almeida — Lucilia Guimarães — Maria Adelaide Maia de Oliveira — Jorge Soares da Fonseca — Antônio Henrique Pecli — Jocelin da Silva — Danilo de Saint-Leger Nigro — Silvio Muniz de Medeiros — Talita Veloso Alves — Olga de Barros Vasconcelos — Fernando Meira — Manuel Murres — Arnoldo Barreto Romero — Geraldo Carneiro de Campos Espozel — Domitila Araújo da Cruz — Aguinaldo Monteiro da Cruz — José Angelo Mazarelli — Alcebiades Altino Gonzaga — Sezinio Raming Viana — Artur Pereira da Silva — João Joaquim da Cunha Filho — Ataulfo de Araújo — Edmundo de Sousa André — Eduardo de Castro Menezes — Cacilda da Luz Altschul — Eurico da Costa Braga — Hugo de Mendonça Pinto — José da Costa Braga — Rodrigo de Pádua Ramos — Augusto da Conceição Pires — Célso Dias Lima Spinola — Alvaro da Costa Pereira Vilas Boas — Renato Fernandes — João Ferreira Filho — Manuel Guedes — Araci Machado de Assis — Araci Muniz Freire — José Saldanha Marinho Filho — Elza Pinheiro da Silva — Heloisa da Silva Marques — Florindo Luis de Sá Barbosa — Nicia de Faria Castro Lowndes — Inês de Lacerda Moura — Tancredo Silveira Rosa — Carolina Bertolo Pertersen — Ezequiel dos Santos Coutinho — Décio de Araújo Braga — Arinaldo Ribeiro de Sousa — Riston Bitar — Jandira Gouveia Carrazedo — Mário de Almeida — Geraldo Gonçalves dos Santos Jacinto — Nélson da Costa Pôncio Hadad — Antônio da Costa Braga — Joaquim Pinto da Costa Filho — Arlindo Rodrigues Pinheiro — Selene de Vasconcelos — Matilde de Melo Morais — João Muniz Pereira — Elisa de Barros Vasconcelos — Hermann Von Doellinger — Carlos Alves Pereira — Henrique Fausto Geraldo Belhain — Paulo Ramos de Paiva — Eduardo Francisco dos Santos e Antônio Cantoni.

COMPARECAM PARA RECEBER DOCUMENTOS: — Antônio Ferreira Cseiros — Olga de Matos Monteiro — Luis Honório Nunes — Pedro dos Santos — Senhorinha Moreira Tavares Pinheiro — Helena Medeiros Alves de Mendonça — Mariana Frias Pereira de Moura — Olga Beurem Ramalho — Maria Luisa Gonçalves da Silva — Adilia Azevedo Martins da Cunha — Francisco José Soares — Nélson Paiva dos Reis — Inácio Lotéia da Silva — Mário Fernandes — Vera Borges Delgado — Amanda Carneiro — Antônio Miranda — Martinho dos Santos — Nadir Moreira Sampaio — Nair Amália Soares — Teresa Maria de Lanena e Maria Júlia da Costa Velho Pereira.

Esperina Almeida da Costa — junte certidão de casamento.

Ursulino Braga — compareçam para ciência.

Luisa Mauriti Belart — junde decreto de aposentadoria no prazo de 10 dias.

Mário Tinoco de Carvalho — compareça munido de três selos de expediente da P D. F. no valor de dois cruzeiros cada um, a fim de receber documentos.

Olga Neves Florim Rangel — compareça para ciência.

Sebastiana Morais de Figueiredo — junte decreto de aposentadoria dentro do prazo de 10 dias.

Lucina Bittencourt Ferreira Veloso — junte decreto de aposentadoria.

Zulmira Severo Maisonete — compareça para cumprir exigência.

Geralda de Carvalho Oliveira — compareça para ciência.

Armando Alves de Faria — junte decreto de aposentadoria.

Maria Nascimento — prove com documento hábil, o parentesco alegado e preencha D. F.

Alzira dos Santos Rocha — compareça para esclarecimentos.

Déia Alves de Araújo — compareça para cumprir exigência.

Sebastião Teixeira de Castro — cumpra o disposto no artigo 104 do Estatuto.

COMPAREÇAM PARA CIENCIA E RECEBER DOCUMENTO: — Francisca Fontoura —Daniel José Calheiro — José Barreira de Sousa.

COMPARECAM PARA RECEBER DOCUMENTOS: — Samuel Teixeira de Siqueira Magalhães — Osvaldo Medeiros Sinas — Arcanja Mendes de Sá — Alvina Rodrigues de Almeida — Benedita Martins de Oliveira — Maria Sebastiana de Carvalho — Antônio José dos Santos — José Alves Maiet — Afrodisio de Oliveira — Stefano Pol — Antero Correia do Nascimento — Erminda Antunes — Protéia Neves Viana — Maria Adelaide de Miranda Prata — Carlos Alberto Clâncio — Stephen William Varder — Laura Santana e Maria Macedo Barroso.

INSPEÇAO DE SAUDE DE PROFESSÔRES PARTICULARES

Compareçam, no prazo de cinco dias, ao Departamento de Saúde Escolar, av. Almirante Barroso, 91, 6º andar, sala 602, de 10 às 14 horas, munidos de carteira de identidade e cartão de protocolo, os seguintes candidatos: — Aldino Alves de Aragão — Alcione Barros de Azambuja Dias — Brunhilda Hermine Schulz — Durval da Costa Dourado — Francisca Baima Dourado — Francisco Xavier de Moura Freitas Durães — Heraldo oBrges Teixeira — João Alexandre Hatab — Léda Pinto dos Santos — Lélia Conceição Mendes da Cruz — Lúcia Lentini Lopes — Maria Célia Rodrigues — Mercedes Antunes da Silva — Milton Banach — Nadir Dias de Almeida — Norma de Oliveira Robeiro — Suell Alves da Costa.

APROVEITAMENTO COMO MERENDEIRAS

O secretário geral de Administração propôs e o prefeito João Carlos Vital autorizou, o justo aproveitamento em 87 vagas de trabalhador (merendeiras), da Secretaria Geral de Educação, de pessoas que há muito vinham exercendo de fato nas escolas da Prefeitura, funções de merendeira.

As vagas foram abertas pelo fato de terem sido tornados sem efeito, em virtude de desistência, numerosos atos de admissão à referida função lavrados a 7 de maio do corrente ano.

NO CENTRO DE ESTUDOS DE SAÚDE

O professor Carl Wegelius, membro da delegação sueca ao XII Congresso da União Internacional contra a Tuberculose, realizará sexta-feira, dia 29 do corrente, às 21 horas, no anfiteatro do 5º andar da Policlínica Geral do Rio de Janeiro, sob os auspícios do Centro de Estudos da P. D. F., da Sociedade Brasileira de Radiologia e da Sociedade Brasileira de Cardiologia, uma conferência sôbre «Hipotermia como anestesia geral e suas relações com a cirurgia cardiovascular».

Secretaria Geral de Administração

Atos do secretário geral: — Admitindo Levi Salomão, para a função de trabalhador; Luis Baronto Sampaio, para a função de vigia; Neide da Silva, para a função de trabalhador; Beatriz Conrado para a função de encarregado de serviço; dispensando Djalma Normando de Barros; transferindo Helena Pereira Monteiro Autran, para a Secretaria de Administração; José Medeiros Cunha, para a Secretaria de Finanças; Carmem Grcia de Sá, para a Secretaria de Saúde; Rute Barbosa dos Santos, para a Secretaria de Saúde; Hélio Vieira, para a Secretaria Geral de Administração; admitindo Nicodemos Pires Machado, para a função de trabalhador; Joaquim Raimundo Rosário, para a função de artífice.

DEPARTAMENTO DO PESSOAL

Despachos do diretor: — Nair Veiga Maciel, Válter da Silva, Ermelinda de Sá Pais Leme, Maria da Conceição Soares, Mariana da Silva Nicoláu, Maria de Lourdes Vasconcelos — Concedido o salário de família; Darcilélia Pires de Almeida Gomes dos Santos, Maria de Lourdes Monteiro da Cunha, Maria de Lourdes Portinho Magalhães e Pedro Maia — Indeferido; Silvio dos Santos, João Baltazar de Oliveira, Mário Lourenço e José Soares de Campos — Indeferido; Helena Senhorinha Geiger — De acôrdo; Alberto dos Santos Rodrigues — Indeferido; Ademar C. da Silveira e Osvaldo Menezes — Arquive-se.

Secretaria Geral de Agricultura

Atos do secretário: — Designando Maria de Lourdes Macedo, para o Departamento de Abastecimento; João Paiva dos Santos, para o Departamento de Abastecimento; Mauro Costa Cavalcanti, para o Departamento de Agricultura; Calubi dos Santos, para o Jardim Zoológico.

Despachos: — Casa de Ferragem Irmãos Ltda. — Autorizo; João Martins Bartolo — Autorizo; Thela Comercial S. A. — Deferido; Antônio Pereira Duarte Novo, Nicolau Alves de Oliveira, Antônio Duarte, Paulo dos Santos — Autorizo; Adelaide Alba — Indeferido; Antônio oJsé Mussuméci, Hermes Maris — Deferido.

Secretaria Geral de Saúde e Assistência

Atos do secretário: — Designando Niza de Carvalho para o Departamento de Tuberculose; Moacir de Medeiros Neto, para o Laboratório de Produtos Terapêuticos; Beatriz Bento, para a Comissão de Aquisição de Material; Carlos Teixeira Dantas, para o Departamento de Assistência Hospitalar; Josefina Campos Pereira, para o Departamento de Assistência Hospitalar.

DEPARTAMENTO DE ASSISTÊNCIA HOSPITALAR

Atos do diretor: — Designando Clides Tôrres Dantas, para o H. P. Ernesto; Antônio Silva, para o H. D. Méier; Antônio Ribeiro da Silva para o H. G. R. Faria; Otacílio Ribeiro, para o H. G. Pedro II; Josefina Campos Pereira, para o Pavilhão Barata Ribeiro.

Secretaria Geral de Educação e Cultura

Atos do secretário interino: — Designando Umbelino Pereira Martins, para o Instituto de Educação; Célma de Moura, para o Instituto de Educação; Regina Peres da Costa, para o Departamento de Saúde Escolar.

DEPARTAMENTO DE EDUCAÇÃO PRIMARIA

Atos do diretor: — Designando Celeste Gonçalves de Medeiros, para a escola 2-3; Darci Mota Marques da Silveira, para a escola 15-8; Maria Helena Mot Barbosa, para a escola 3-3; Iza Ulisséia Barreto, para a escola 23-10.

DEPARTAMENTO DE EDUCAÇÃO TÉCNICO-PROFISSIONAL

Atos do diretor: — Designando Luis Carlos Faustino dos Santos e Silva, para o Ginásio Municipal «Barão do Rio Branco».

MONTEPIO DOS EMPREGADOS MUNICIPAIS

DESPACHOS DO DIRETOR

Banco da Prefeitura do Distrito Federal S. A., Fundação da Casa Popular, Banco da Prefeitura do Distri-

(Conclui na 6.ª página)

Noticias da Policia Militar

LICENÇA PARA TRATAMENTO DE SAUDE

Foram concedidos 60 dias de licença, em prorrogação, ao período de 31 de julho findo a 28 de setembro p. v., ao soldado do 4º B. I. João Barbosa de Lima.

REQUERIMENTOS DESPACHADOS

Nos requerimentos abaixo, deu o comando geral os seguintes despachos:

do soldado do 4º B. I. adido à D. I. Antônio de Sá (2º), pedindo permissão para internar no hospital da corporação sua esposa dona Adelina Gonçalves de Sá: — «Aprovo o ato do diretor do S. S., mandando internar a paciente por se tratar de caso urgente; e,

do 1º tenente Orlindo José de Carvalho, pedindo permissão para internar no hospital da Corporação sua espôsa dona Perciliana José de Carvalho: — «Aprovo o internamento».

AVERBAÇÃO DE LICENÇA ESPECIAL

O major comandante interino do R. C., participou que averbou em boletim regimental de 19 do andante, nos assentamentos do soldado José Ferreira da Silva (15), para os efeitos das vantagens previstas no art. 53 da lei 1316, de 20-1-1951, o tempo de licença especial não gozada referente ao decênio de 3-VIII-1937 a 2-VIII-1947.

ADIÇAO DE PRAÇA

Por conveniência do serviço passa a servir adido ao S. S., o soldado do 6º B. I. Euclides Tomazzoni.

TRANSCRIÇÃO DE TELEGRAMAS

Transcreve-se na íntegra o seguinte telegrama do ministro da Justiça:

«Cel. Niso de Viana Montezuma — Rua Evaristo da Veiga, 78. Nesta.

Aceite senhor comandante meus efusivos cumprimentos vg extensivos oficiais e praças Polícia Militar vg ao ensejo concessão Bandeira dessa tradicional disciplinada Corporação honrosa medalha Ordem Mérito Militar pt Formulo sinceros votos para que todos seus subordinados busquem na expressão dêsse festivo acontecimento bastante inspiração para continuar prestando vg no presente e futuro vg mesmos assinalados serviços que constituem patrimônio moral acumulado através 143 anos de devotamento à Pátria pt saudações pt

Francisco Negrão de Lima, ministro da Justiça Negócios Interiores; e, dos bacharelandos gaúchos:

«Nome bacharelandos ciências econômicas pontifícia Universidade Católica Rio Grande do Sul e meu próprio agradeço inúmeras atenções fidalga hospitalidade nossa permanência aí vg agradecimento extensivo sr. comandante 4º Batalhão e sua digna oficialidade atts saudações Luis Alberto Cibili chefe Caravana».

TRANSFERENCIA DE PRAÇAS

Por conveniência do serviço foram transferidos da S. C. do S. S. para a C. M. M., o cabo de esquadra Arlindo Silvino de Sousa e da C. M. M. para a S. C. do S. S., o dito Jubert Neves Correia.

DESINCORPORAÇAO DE RECRUTA

Por conveniência do serviço foi desincorporado da E. R., o recruta Ernani dos Reis.

Concluído o 345.º açude no Nordeste

O diretor substituto do Departamento Nacional de Obras Contra as Sêcas, no seu despacho semanal com o ministro da Viação, apresentou a documentação referente à conclusão dos trabalhos de construção do açude «Saco de Cavalos». A nova obra, executada no município de Sousa, no Estado da Paraíba, com a capacidade de 570.120 metros cúbicos, eleva para 345 o número de açudes construídos no Polígono das Sêcas, dos quais 28 no mencionado Estado.

Irá estagiar no Serviço de Piscicultura

Atendendo a um pedido do sr. J. de Martini, «Fellowship Officer» da F. A. O. («Food and Agriculture Organization of the United Nations»), o diretor do Departamento Nacional de Obras Contra as Sêcas autorizou o sr. Emanuel Jaques Garnier, da República do Haiti, na qualidade de bolsista, a fazer um treinamento no Serviço de Piscicultura que o Ministério da Viação mantém em Fortaleza, Estado do Ceará, para desenvolvimento dêsse ramo de Biologia Pesqueira.

II Congresso Nacional dos Municípios

CONTARA O CERTAME COM A PRESENÇA DE PARLAMENTARES E REPRESENTANTES DAS PREFEITURAS DE TODO O PAIS

A Associação Brasileira de Municípios e os membros da Comissão Executiva do II Congresso Nacional dos Municípios Brasileiros estão ultimando as providências necessárias à realização do conclave, que deverá ser levado a efeito na primeira quinzena de outubro, em São Vicente, no Estado de São Paulo.

O conclave contará com a presença de parlamentares das duas Casas do Congresso e da Câmara do Distrito Federal, bem como com a participação de prefeitos, vereadores e municipalistas de todo o país, interessados na política de recuperação dos municípios, através de melhor distribuição de rendas e maior amplitude de atribuições administrativas locais.

DESEMPREGADOS CHAMADOS AO MINISTÉRIO DO TRABALHO

Estão sendo chamados, com urgência, no Setor de Agências de Colocação e Cooperação Econômica, quarto andar do Ministério do Trabalho, sala 6, das 11 às 16 horas, os seguintes desempregados: Fausto Ferreira, Nilton Gonçalves Vinagre, Orlando Assis Pires, Luel Helena de Almeida, Rute dos Santos, Nivaldo Gomes de Oliveira, Alcides Rodrigues do Nascimento, Manuel Correia, Fidelis Garcia Quaresma, Cordélia Ribeiro da Silva, Rosa Nazareno Nogueira, Maria Casimira do Nascimento, João Madureira Sobrinho, José Benedito Ferreira, João Batista Lopes, Wilson Rocha, Samuel Silvino Silva, José de Jesus, Francisco Cunha Sousa, Newton Zeferino Carvalho, Nélson Rodrigues Taboada, Primitivo Ribeiro, José S. de Freitas, Antônio Pascoal Filho, Valdemiro Gomes de Lima, José Pereira, Eduardo F. Cardoso Martins, Sinfrônio Vaz de Lira Sobrinho, Sebastião Cardoso da Silva, Hildebrando Lopes Pereira, Maria de Nazare da Silva, Irisdalva Ferreira Santos, Emerita Alves Rodrigues, Pedrita Maia, João Alexandre dos Reis, Milton Romero, Julieta Peixoto, Azuréia Lourdes da Silva, Hilda Alves Marques, Sônia Figueiredo, Joana Antônio de Jesus, Maria Célia Cardoso, Odaléia Ribeiro Pimentel, Duvina Rosa de Jesus, Terezinha Gomes Dávila, Iracema Dias de Sousa, Celia Pinto, Maria Miranda, Maria Alves de Oliveira, Janete Cabral da Silva, Elaehr Lirio de Freitas, Edite da Silva Leite, Maria Gabriela Vilas Boas, Judite Braga da Silva, Olivia Lopes de Melo, Regina Batista de Oliveira, Mariam Martins Bouças, Válter Catarino do Carmo, Ari Nogueira de Faria, Roberto Francisco Pereira, Francisco Guimarães Pimenta Ribeiro, José Lopes Viegas, Irene da Silva, Angelina Moreira Bento, Maria Creusa Justino de Oliveira, Nadir Marques, Bertoaldo Santos Magalhães, Antônio Cândido de Oliveira e Sebastião Correia Maduro.

— Para falar com o assistente de seleção Evandro Quitete, sala 5, das 14 às 16 horas, os seguintes: Joaquim Silva Lopes, José do Carmo Correia, Luis Francisco dos Santos, Cláudio Gomes de Brito, Manuel Navier Ramos, Antenor Jerônimo de Oliveira, Oliveira do Sousa Monteiro, Henrique Luis de Oliveira, Clodoaldo José Pereira, Zilda Meireles dos Santos, Maurilio da Cruz Carneiro, Geraldo de Oliveira Sousa, Gabor Schinidt, Clemente Ribeiro de Sousa, Aguinaldo Reis, Antônio Gomes da Silva, Manuel Porcino da Silva, Carlos Benvindo e Silva, Nélson Alves Teixeira, Zadir da Conceição Muniz Xavier, Lourival Galvão, Elelvina de Oliveira, Manuel Francisco dos Santos, Osmar César de Oliveira, Ivan Roque de Silva, Brigida do Carmo Pena, Ubirajara Pinto Mesquita, Ivone Gonçalves de Oliveira, Maria José Ramos e Marina Rodrigues da Silva.

Conclusão das obras financiadas pelo IAPC

Na última reunião da Liga dos Proprietários de Imóveis do Rio de Janeiro, o advogado Plínio de Melo comunicou que uma comissão da entidade estêve com o presidente do I. A. P. C., sr. Henrique de La Rocque Almeida, a fim de manifestar-lhe o desejo da classe de ver concluídas as obras financiadas por aquela autarquia no govêrno passado. Esclareceu o sr. Plínio de Melo que não seria justo o início de novas obras, paralisando-se os edifícios que estavam sendo levantados por êsse sistema. Tal fato — observou — ocasionaria sérios transtornos ao grande número de pessoas que adquiriram apartamentos naquelas construções.

BOLSAS DE CROCODILO!

MODÊLOS ELEGANTES!

CÔRES MODERNAS!

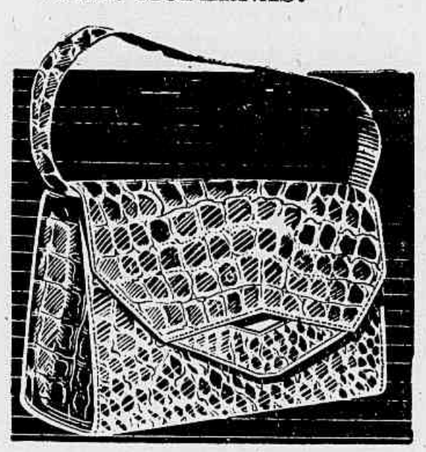

Modêlo nº 2.388
Crocodilo legítimo. Fôrro de couro, espêlho e divisão de «eclair». Côres: vêrde, encarnado, beije e marron.
Cr$ 179,00
Era de Cr$ 270,00

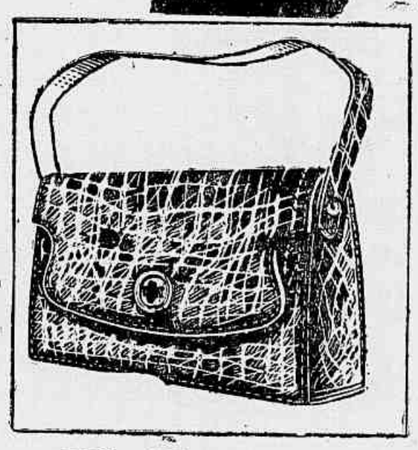

Modêlo nº 2.386
Crocodilo legítimo. Fôrro de couro, porta-níqueis e espêlho. Côres: beije, encarnado, vêrde e marron.
Cr$ 225,00
Era de Cr$ 290,00

Modêlo nº 199
Crocodilo legítimo, de tôdas as côres. Fôrro de pelica, divisão de «eclair», armação coberta.
Cr$ 520,00
Era de Cr$ 650,00

Modêlo nº 2.324
Crocodilo legítimo. Fôrro de couro, porta-níqueis e espêlho. Côres: encarnado, marron, beije e vêrde.
Cr$ 129,00
Era de Cr$ 180,00

Modêlo nº 2.325
Crocodilo legítimo. Fôrro de couro, porta-níqueis e espêlho. Côres: beije, vêrde, encarnado e marron.
Cr$ 139,00
Era de Cr$ 190,00

Modêlo nº 2.387
Crocodilo legítimo. Fôrro de couro, porta-níqueis e divisão de «eclair». Côres: vêrde, beije, marron e encarnado.
Cr$ 179,00
Era de Cr$ 275,00

MODÊLO Nº 156
Crocodilo legítimo, de tôdas as côres. Fôrro de pelica, divisão de «eclair». 2 alças.
Cr$ 590,00
Era de Cr$ 680,00

Modêlo nº 2.385
Crocodilo legítimo. Fôrro de couro, porta-níqueis e espêlho. Côres: marron, vêrde, beije e encarnado.
Cr$ 225,00
Era de Cr$ 290,00

Camisaria PROGRESSO
PÇA. INDEPENDÊNCIA, 2 e 4

NÃO DEIXE PARA AMANHÃ O QUE PODE FAZER HOJE. COMPRE JÁ!

Várias Ocorrências

Identificado e prêso o autor de um grande assalto

Roubou seiscentos mil cruzeiros da «Joalheria Caxias» — Assaltante também de uma ourivesaria da rua Buenos Aires

Já está nas mãos da polícia o autor do assalto à «Joalheria Caxias», situada no largo do Machado n. 4, e de onde, na madrugada de 21 de maio último, foram furtadas jóias no valor de 600.000 cruzeiros.

Trata-se do perigoso ladrão Benedito Hélio de Oliveira, vulgo «Balaninho», elemento que já cumpriu pena por crime de roubo e que, no dia 7 de dezembro de 1951, assaltara a «Casa Pôrto», ourivesaria da rua Buenos Aires 216, de maneira espetacular.

Conforme tivemos oportunidade de noticiar, «Balaninho», quando do roubo da ourivesaria, atacou o vigia Braulio Simões Lopes, e, após manietá-lo e amordaçá-lo, furtou cêrca de 700.000 cruzeiros de jóias. O caso foi entregue à seção de Roubos e Furtos, tendo os detetives Malta e Justo, já em março do corrente ano, logrado prender «Balaninho», arrecadando parte das jóias roubadas.

Recolhido ao Presídio, o ladrão foi solto pouco depois e, na noite de 21 de maio último, assaltou a joalheria «Caxias».

O detetive Malta e seus companheiros, investigando êsse roubo, concluiram ser trabalho do mesmo ladrão e, assim, realizaram várias diligências, que culminaram com a prisão do terrivel assaltante. «Balaninho» estava escondido na rua José Duarte, em Nilópolis, sendo levado à presença do sr. Martins Vidal, a quem tudo confessou.

Parte do roubo foi apreendida, estando as autoridades em investigações para localizar o restante.

Inicia-se, hoje, a prova de defesa do tenente Bandeira

Iniciando-se hoje, às 13 horas, no Tribunal do Juri, a prova de defesa do tenente Jorge Alberto Franco Bandeira, no chamado "crime do Sacopã", o juiz João Claudino interrogará o industrial Jeová Ferreira, que informa ter visto, horas antes do crime, a vítima em companhia de Walton Avancini e de um terceiro personagem, cujo nome será revelado em Juizo.

Julgada a "maior falência do mundo em todos os tempos"

Recolhido ao Presídio do Distrito Federal o autor do golpe das «felipetas» — De seis a sete mil pessoas o número de credores do ex-tenente da Aeronáutica

Será fornecida, hoje, a relação dos «clientes» de Luís Felipe de Albuquerque — Não é considerado comerciante pelo delegado de Economia Popular

O ruidoso caso das "felipetas" em que está envolvido o ex-tenente da Aeronáutica, Luís Felipe de Albuquerque Junior, que durante dois anos vinha realizando verdadeiros "vôos" comerciais, chegou, ontem ao seu desfecho com a decretação da falência do oficial e concomitantemente, do mandado de prisão preventiva contra êle expedido pelo juiz Marcelo Santiago Costa, titular da 14.ª Vara Cível.

A PRISÃO

Precisamente às 4h30m de ontem, o oficial de Justiça José Pontes Guarani, acompanhado do major Paulo Paim, diretor do Presídio do Distrito Federal foi ter à rua São Miguel, 116, residência do general Luís Felipe de Albuquerque, pai do oficial. Este após a leitura do mandado feita pelo representante da Justiça, não se opôs a prisão. Assim, pouco depois parava em frente ao Presídio do Distrito Federal o auto particular de chapa 2-21-81, dele saltando o homem das "felipetas", o major Paim e o oficial de Justiça e o general, que os acompanhou.

O tenente Felipe denotava profundo abatimento. Fisionomia carrancuda e cabeça baixa, penetrou, rápido, pelo portão do estabelecimento penal. Abordado pelos reporteres, limitou-se, apenas, a olhá-los tristemente. Em seguida, dirigiu-se para o patio, desaparecendo.

PROSSEGUE O INQUÉRITO POLICIAL

A par das medidas da Justiça, o titular da Delegacia de Economia Popular, dr. Fernando Schwab, dá prosseguimento ao inquérito, ouvindo numerosos "felipatos". Ontem prestaram depoimento na especializada as seguintes pessoas: Nilzo Pinto Russo, José Brasil Campil, Manuel Julio Ferreira Filho, Ormeu Barbosa de Castro, Jaci de Oliveira Sarmento, Severino Gomes José Cláudio Ferreira da Rocha, Paulo Gualberto Correia, Sérgio Fafia Lemos e Sebastião Barros.

HABILITAÇAO DE CREDORES

O titular da 14.ª Vara Cível juiz, Marcelo Santiago Costa, expediu edital com o prazo de vinte dias para que se habilitem os credores de Luís Felipe de Albuquerque Junior.

MAIOR FALÊNCIA DE TODOS OS TEMPOS

O advogado Milton Barbosa, que defenderá o tenente na falência, disse-nos que somente hoje, até às 12 horas apresentará a relação dos credores do falido, isto porque a lista se comporá de 6 000 a 7.000 credores. Declarou ainda, que o montante da dívida do seu constituinte, é de 259 milhões de cruzeiros, sendo esta, talvez, a maior falência de todos os tempos em todo o mundo. Várias pessoas que fizeram transações com o ex-tenente, pediram que fossem excluidos da lista os seus nomes

NÃO ERA LEGALMENTE COMERCIANTE

Falando à reportagem, o delegado Fernando Schwab declarou que após investigar as atividades do tenente Luís Felipe de Albuquerque Junior, constatou que todos os seus atos eram ilícitos, delitos previstos na Lei de Economia Popular. Não era comerciante porque não pagava licenças, impostos, alvarás, etc., estando, pois positivada a ação criminosa de Luís Felipe

Terminando, disse a autoridade que, além da fraude penal, há também a fraude fiscal a ser devidamente apurada

SEVERA CRÍTICA AO JUIZ DA 1ª VARA CRIMINAL

Concedido «habeas corpus» a um dos implicados na morte de «Carne Crua»

RESULTADO DA REUNIÃO DE ONTEM DA SEGUNDA CÂMARA CRIMINAL DO TRIBUNAL DE JUSTIÇA

Conforme é do domínio público, os ex-investigadores do Departamento Federal de Segurança Pública Ernani Alves Generoso, Dalgi da Silva Carneiro e Venicio Martins Rehen estão sendo processados no Tribunal do Júri como, respectivamente, autor e co-autores do homicídio praticado no xadrez da Delegacia de Vigilância, no dia 29 de março último, contra o ladrão Gerônimo da Silva Santos, vulgo «Carne Crua», que se encontrava prêso por vadiagem.

Os acusados Venicio e Dalgi se apresentaram espontaneamente à prisão, enquanto Ernani Generoso fugia, deixando o processo correr à revélia. O Ministério Público ofereceu denúncia, e arrolou oito testemunhas, sendo que seis já prestaram depoimento, inocentando os dois acusados que se apresentaram à Justiça e fazendo carga cerrada contra Generoso, chegando mesmo à afirmação categórica de que sòmente êle espancara «Carne Crua» até a morte. Não se conformando com êstes depoimentos, o promotor Amilcar Vasconcelos insistiu nos depoimentos das duas testemunhas que faltam, excedendo de cêrca de quarenta dias o prazo legal de vinte dias para o término da instrução criminal. Requereu o promotor que fossem as testemunhas apresentadas pela Polícia, no dia 3 de setembro vindouro, sendo deferido pelo juiz.

IMPETRADOS TRÊS «HABEAS-CORPUS»

Os advogados Amauri de Lacerda e Ismar Viana, defensores do acusado Venicio, assim que o prazo foi excedido impetraram dois «habeas-corpus» junto ao Tribunal de Justiça com a finalidade de fazer cessar a coação ilegal, uma vez que também é público e notório que os processos que aparecem cotidianamente nas páginas dos jornais têm seus prazos legais respeitados pelo Juizo da 1.ª Vara Criminal, enquanto para os outros réus alega-se motivo de fôrça maior para a dilação ilegal dos prazos. Os dois primeiros «habeas-corpus» impetrados foram negados, assim como pedido de liberdade provisória formulado.

SEVERA CRÍTICA À 1.ª VARA

Ontem, porém, os advogados impetraram o terceiro «habeas-corpus», que foi distribuido à 2.ª Câmara Criminal do Tribunal de Justiça, tomando o n. 9736. Foi designado relator do pedido o desembargador Mário dos Passos Machado Monteiro, que, após o relatório, concluiu pela coação por parte do Juizo da 1.ª Vara Criminal e fêz severa crítica ao juiz João Claudino de Oliveira e Cruz, atualmente na instrução do Tribunal do Júri que, alegando em tôda informação de «habeas-corpus» excesso de serviço, no entanto entende que os julgamentos dos crimes contra a economia popular devam ser julgados sòmente naquela Vara. Concedeu a ordem, sendo acompanhado pelo desembargador Luís Afonso Chagas e pelo presidente da Câmara, desembargador Carlos Manuel de Araújo, decidindo, assim, por unanimidade de votos, sem prejuizo do andamento do processo.

Documentos perdidos

Quando viajava em um automovel, no trecho compreendido entre o Largo da Cancela e a rua Fonseca Teles, no dia 28 do corrente, o sr. Bernardino Ferreira perdeu seus documentos constantes de Carteira de Motorista, carteira do IAPETC e uma carteira Modelo 19. Tratando-se de documentos dos quais tem urgente necessidade, pede a quem encontrou o favor de informar para a rua da Passagem n. 182-A ou avisar pelo telefone : ...... 26-2091.

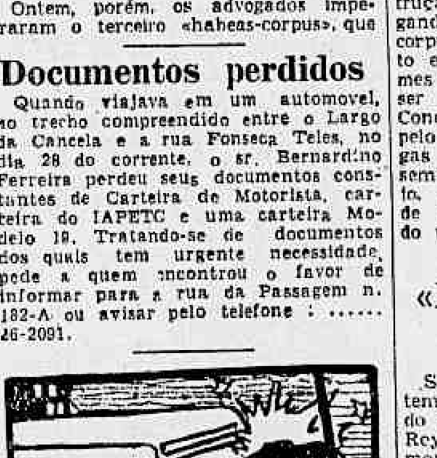

VÍTIMAS DO TRÁFEGO (MORTOS NESTE MÊS)

Total em 1951	489
Total em 1950	430
Total até julho	323
AGOSTO 1	5
AGOSTO 2	0
AGOSTO 3	2
AGOSTO 4	2
AGOSTO 5	2
AGOSTO 6	2
AGOSTO 7	2
AGOSTO 8	2
AGOSTO 9	1
AGOSTO 10	2
AGOSTO 11	4
AGOSTO 12	1
AGOSTO 13	0
AGOSTO 14	1
AGOSTO 15	0
AGOSTO 16	0
AGOSTO 17	0
AGOSTO 18	0
AGOSTO 19	1
AGOSTO 20	3
AGOSTO 21	0
AGOSTO 22	0
AGOSTO 23	0
AGOSTO 24	1
AGOSTO 25	5
AGOSTO 26	2
AGOSTO 27	0
AGOSTO 28	0
AGOSTO 29	
AGOSTO 30	
AGOSTO 31	

«Espancado por três policiais»

Sob o título acima, noticiamos ontem a queixa apresentada à polícia do 1.º distrito pelo espanhol Joaquim Rey Gonzalez, solteiro, de 32 anos, morador na rua General Canabarro, 35, apto. 101, que alegava ter sido agredido pelo inspetor Soares, por haver dirigido pilhéria a senhora das relações do policial.

Segundo declara, porém, o aludido inspetor, Joaquim Rey Gonzalez é elemento dos mais perniciosos. Vive a importunar senhoras que passam perto do pôsto com propostas indecorosas, e a exibir a mocinhas fotografias obscenas. A «inocente» pilhéria que dirigiu à parenta do inspetor Soares era, na realidade, do mais torpe jaez, o que causou natural reação por parte do policial, que, no caso, segundo diz, agiu como pessoa e não em função do cargo.

Mortos em acidente três operários da E. F. Araraquara

ARARAQUARA, São Paulo, 28 (Asapress) — Grave acidente verificou-se nas oficinas da Estrada de Ferro Araraquara. De um novo pavilhão em construção, desabaram duas "tesouras", caindo sôbre um grupo de operários em serviço. Três dêles tiveram morte horrivel, enquanto dois outros ficaram gravemente feridos.

Morreram no acidente Luís Prado, Alcides Campos e Nilton Held. Estão gravemente feridos Jaime de Oliveira e João Grassi.

Cão hidrófobo no Riachuelo

O Departamento de Veterinária avisa que o exame de laboratório, para diagnóstico de raiva, procedido no canino de rua, com as características: macho-prêto e branco-mestiço-médio, da rua Ana Neri, n. 2.212, casa 1, no Riachuelo, revelou tratar-se de caso positivo de raiva.

Assim sendo, o referido Departamento aconselha a tôdas as pessoas que estiveram em contacto com o referido animal, que procurem com urgência o Instituto Pasteur, à rua Juan Pablo Duarte, n. 11 (antiga rua das Marrecas), para o tratamento necessário.

Matou o sedutor da espôsa e feriu a esta e ao cunhado

CONDENADO A DOIS ANOS DE DETENÇÃO, OBTEVE SUSPENSÃO DA PENA

Sob a presidência do juiz Faustino Nascimento, reuniu-se, ontem, o Tribunal do Júri, a fim de julgar o réu Jorge Ferreira de Macedo, que no dia 8 de agôsto do ano passado, cêrca das 23 horas, na casa VIII da vila à rua João Brigido n. 8, matou, a golpes de faca, Natalicio Simões da Rocha. A seguir, o acusado, com a mesma arma, feriu Teresinha Jesus de Mendonça Macedo, sua espôsa, e José Mendonça de Farias, seu cunhado.

Interrogado pelo juiz, antes dos debates, o réu confessou a autoria dos crimes que lhe são atribuidos, reiterando as declarações já prestadas no inquérito policial. Disse que a espôsa o traia. Surpreendendo-a em flagrante, em colóquio amoroso com Natalicio Simões da Rocha, o acusado ficou indignado. Depois, agredido por Natalicio, empunhou a faca que ocasionalmente estava em seu poder, e desferiu-lhe um golpe, matando-o. Com a intervenção da espôsa e do cunhado, que procuravam defender a vítima, o acusado ainda mais se enfureceu, ferindo-os também.

A acusação estêve a cargo do promotor Agápito da Veiga, e a defesa foi feita pelos advogados de ofício, drs. Artur Saião e José Bonifacio.

Findos os debates, o Conselho de Sentença, reunido na Sala Especial, resolveu condenar o acusado, cuja pena foi fixada em dois anos de detenção, sendo-lhe concedido «sursis».

Rotina Policial

Desastres

Na avenida Augusto Severo, em frente ao prédio n. 40, o auto-lotação de chapa 4-13-99, guiado por Anibal Fernandes Moreira, foi abalroado pelo ônibus da Copanorte, chapa .. 8-20-34, da linha Leblon Estrada de Ferro, guiado pelo motorista Otilio Pontes. Em consequência, o funcionário municipal Adão Vidal, de 23 anos, solteiro morador na rua Amaral do Vale, 28, sofreu escoriações generalizadas, sendo socorrido no Pôsto Central de Assistência. Os motoristas fugiram, tendo o 5.º distrito registrado o fato.

— Deram entrada no Hospital de Pronto Socorro, Antonio Monteiro de 14 anos, residente na rua Jôgo da Bola, 65, e Paulo Cruz Seixas, de 21 anos, morador na rua André Cavalcanti, 130, que apresentavam contusões no braço esquerdo e ferida contusa no frontal, respectivamente vítimas de um choque de caminhão com bonde, em frente ao Teatro República.

Atropelamentos

Ao atravessar o leito da linha férrea, próximo à estação de Caxias Herculano Coelho, de 70 anos, viuvo, morador na rua Paraiba, 14 foi colhido por um trem, que o atirou a distância. Apresentando traumatismo craniano e escoriações generalizadas, foi internado no Hospital Getulio Vargas. A polícia fluminense tomou conhecimento.

— Um lotação da linha "Cascadura Pavuna", pertencente à emprêsa "Serra", atropelou, em frente a o n. 703, da estrada do Areal, em Rocha Miranda, Higino de tal, de 22 anos presumiveis, fraturando-lhe o cranio. O motorista fugiu e a vítima foi internada, em estado de coma, no Hospital Carlos Chagas. Registrou o fato a polícia do 24.º distrito.

Agressão

Paulo José Cordeiro desocupado, de 20 anos morador na rua Taylor, 5, desentendeu-se com um marinheiro, sendo esfaqueado. O fato correu na rua Pinto de Azevedo, esquina da rua Pereira Franco, sendo a vítima medicada no Hospital de Pronto Socorro, com ferimentos no abdome e no torax. A polícia do 13.º distrito está em diligências para identificar o agressor.

Acidente

Em sua residência, na rua Bezerra de Meneses, 181, no Vaz Lobo quando lidava com um fogareiro a querosene, a menor Marlene, dos Santos, de 16 anos, filha de João Venceslau, sofreu graves queimaduras. Foi internada no Hospital Getulio Vargas

Incêndios

Seis barracões que serviam de moradia a alguns operários da Companhia Deodoro Industrial, na estrada Nazaré, foram destruidas por violento incêndio, na manhã de ontem. O operário Orlando Cerqueira, após levantar-se, acendeu um fogareiro de querosene, no interior do barracão em que morava. Alteando-se as chamas alcançaram as tábuas e em poucos minutos, atingiram os outros casebres. Os bombeiros de Campinho, quando lá chegaram, só encontram cinzas. O 25.º distrito registrou a ocorrência.

Ganância

No mercado Municipal lado externo, n. 196 e 200 foi preso em flagrante o peixeiro Frederico Nunes da Silva, português, de 41 anos, morador na rua dos Trapicheiros, 17, apto. 101, que vendia o pescado a preços acima da tabela. A prisão foi efetuada pelo detetive 345, sendo o infrator autuado na Delegacia de Economia popular.

Prisões

A polícia de Santa Cruz, prendeu em flagrande, armados de faca e punhal, na ponte dos Jesuitas, os lavradores Jair Guedes Meneses, residente na roça do Gondim, 78, e Acacio Silva Nogueira, morador na rua Martin Francisco, 33. Foi também preso o ferreiro Jovelino Manuel da Rocha, de 30 anos, morador na rua Império 1.300, por estar armado de revolver num bar daquela rua. Todos êles foram autuados na forma da lei.

— Na praça Cruz Vermelha, quando se preparavam para agir, foram presos em flagrante os vigaristas Albino de Oliveira, morador na rua Sara, s/n e Irio França Machado, de residência ignorada. Ambos já cumpriram pena na Penintenciária do Distrito Federal. Em poder de Irio, foram encontradas duas carteiras, uma do Ministério do Trabalho, 3.ª via n. 2.857, e outra do Instituto de aposentadoria e Pensões dos Industriários, pertencente a José Procópio. Conduzidos ao 6.º distrito, os vigaristas foram recolhidos ao xadrez.

Curandeirismo

Na rua José Queirós, 351, foi preso por uma turma de investigadores da Delegacia de Costumes o ourives Etiene Silva, de 33 anos, que explorava a credulidade pública, praticando o curandeirismo. Levado à seção de Tóxicos e Mistificações, foi êle devidamente autuado.

Suicídio e tentativas

Suicidou-se ontem na cascata existente no parque Julio Furtado, Valdemiro Bruno Santos, de 35 anos presumiveis. As autoridades do 10.º distrito policial fizeram remover o cadaver para o Instituto Médico Legal.

— Tentou contra a vida em sua residência, na rua Monte Alegre, 62, apartamento, 2, a doméstica Virgilia de Almeida. Em estado grave foi transportada para o Hospital de Pronto Socorro, ficando ali internada. Tomou conhecimento do fato o 6.º distrito policial.

— Deu entrada no Hospital Getulio Vargas, o tenente reformado da Marinha, Ambrosio de Almeida, que tentou contra a vida, em sua residência, na rua Boa Sorte, 2, Gramacho, Estado do Rio. Depois de medicado naquele nosocomio, foi removido para o Hospital Central da Marinha.

NOTÍCIAS DA PREFEITURA

(Conclusão da 5.ª página)

to Federal S. A., Fundação da Casa Popular — «Deferido. Pague-se». Izmlair Souto Cordeiro — «Deferido».

João Paulino Borges — «Deferida a habilitação à pensão».

José Gomes Leal, João Sabino — «Deferida a habilitação prévia à pensão».

Clóvis Rocha Salgado, Lisses de Faria — «Deferida a reversão».

José Ferreira de Mendonça, Eduardo Veloso Przedowski, Maria da Silva Gomes e Matilda da Silva Gomes, Irene Lago Penedo, Carlos de Albuquerque Maranhão — «Aprovo».

DESPACHO DO CHEFE DO SERVIÇO DE CONTROLE LEGAL (I-DA)

José da Costa, Luís Vieira, Pedro Vieira de Sousa, Joaquim Inácio Pais, Ajaide Silva, Cândida Maria da Silva Freire — «Compareçam urgente».

Autorizada a realizar eleições

Atendendo a requerido pelo Sindicato Nacional dos Taifeiros, Culinários e Panificadores Marítimos, o ministro do Trabalho autorizou a referida entidade a realizar eleições dentro de 15 dias.

Amanhã, a posse da diretoria do Sindicato dos Comerciários

Tomará posse, amanhã, às 21 horas, sob a presidência do ministro do Trabalho, a nova diretoria do Sindicato dos Empregados no Comércio, na sede dessa entidade, rua André Cavalcanti n. 33.

Poderá elevar o limite das aplicações imobiliárias

A Caixa de Aposentadoria e Pensões dos Ferroviários da Leopoldina foi autorizada, pelo diretor do Departamento Nacional da Previdência Social, a elevar o limite das aplicações imobiliárias.

ASSIM É A VIDA... UM POUCO DE TUDO EM TÔDA PARTE

TOURJOURS L'AMOUR — Duas vêzes viúva e setuagenária, a sra. Maria Jannetti, de Roma, na Itália, enamorara-se de um agricultor, de 25 anos de idade sòmente e muito valdoso de sua pessoa. Faz-se o casamento. No princípio tudo andou bem. Mas... foram necessários 100 dias para que a sra. Jannetti se desse conta definitivamente de que o seu jovem espôso não correspondia às esperanças que nêle havia depositado. E, dessa maneira, obteve o divórcio. Mas o seu filho, fruto do primeiro casamento, que temia que sua genitora dilapidasse o patrimônio da família, levou o caso à justiça, que julgou não estar a sra. Jannetti de posse de tôdas as suas faculdades mentais. Ofendida com essa sentença, a septuagenária apelou e a instância superior lhe deu ganho de causa, autorizando-lhe a continuar a gozar de seu dinheiro como bem lhe parecesse...

* * *

"MOLEQUE DE PIXE" — Jorge Severino da Silva não tem residência, nem profissão certas, mas, sem dúvida alguma, tem disposição para briga e uma expressiva alcunha: «Moleque de Pixe». Na Pavuna, onde faz ponto, é alto seu cartaz de valente, não sendo pequeno o número de malandros que experimentaram a violência de seus murros e a eficácia de suas rasteiras. Todo mundo conhecia êsses «predicados» de «Moleque de Pixe», menos o soldado da Aeronáutica, Iaci Tôrres da Costa, morador na travessa «B», em São Januário. Iaci viu o malandro a conversar com uma pequena na ponte da estrada da Pavuna, divisa do Estado do Rio, e fêz comentários que não agradaram a «Moleque de Pixe». Tanto que, tomando de grosso cacete, o malandro deu-lhe formidável paulada, fraturando-lhe o crânio. Outros soldados intervieram, acorrendo também companheiros do «Moleque de Pixe». Houve cerrado tiroteio e, por fim, com a intervenção da polícia do 24.º distrito, os «valentes» fugiram, deixando, estirado no chão, o imprudente soldado, enquanto seu agressor era prêso e metido no xadrez do distrito.

* * *

MANTEIGA «EATIZADA» — Com as marcas «Gisa» e «Poti», estão sendo aguardadas em Fortaleza, no Ceará, as mercadorias correspondentes a uma grande partida de manteiga com vaselina, procedente do Rio Grande do Norte. Os jornais locais denunciaram que o produto, a fim de não causar suspeitas aos compradores, chegaria enlatado e muito bem acondicionado.

* * *

PRAÇA BOA... — As autoridades policiais mineiras prenderam em flagrante o indivíduo de nome Alirio Francisco dos Santos, pai de cinco filhos. Uma vez na polícia, o meliante afirmou, cinicamente, que roubava não por necessidade e sim por divertimento e que fizera diversos furtos no Pará, de onde veio foragido da Justiça. Disse, ainda, que segundo os amigos, Belo Horizonte é uma ótima praça para roubar...

* * *

BOM CORAÇÃO — «Meu Ari é um bom sujeito», costumava dizer Odete de Almeida Barbosa, referindo-se ao companheiro. Ari Paulino do Rosário, que com ela vive num barracão do morro da Favela. Ontem, porém, o «bom sujeito» foi a um velório no morro e «encheu a caveira». Regressando à casa, pegou Odete pelos cabelos e baixou-lhe o pau. «Você não pode fazer isso, Ari», exclamava nos gritos a pobre mulher. «Você tem bom coração e não bate nem numa mosca». Ari parou e foi procurar o inseto. Não o encontrando, sacou de uma faca e deu alguns golpes nas costas e nos braços de Odete, fugindo em seguida. A mulher medicou-se no Pronto Socorro e depois foi apresentar queixa à polícia do 11.º distrito. «Doutor — disse ela ao comissário — Ari deu-me uma surra, esfaqueou-me e quis mesmo dar cabo de mim. Mas êle tem bom coração...».

ÚLTIMA HORA ESPORTIVA

Vitória sensacional e surpreendente do Minas T. Clube

Batido o quadro campeão paulista, do Pinheiros — Fácil triunfo do Fluminense sôbre o Adamus

O Torneio Internacional de Voleibol ofereceu ontem a primeira e grande surprêsa: a vitória do Minas Tenis Clube, sôbre o Pinheiros. De fato ninguém poderia prever que o quadro campeão de São Paulo, integrado de nada menos de quatro campeãs sul-americanas — Joana, Vera, Daice e Zilda, fôsse cair diante das mineiras. O prélio aliás, foi dos mais sensacionais, porque depois de perder a primeira série por 15 a 12, o Pinheiro empreendeu vigorosa reação triunfando na segunda por 15 a 0. Acreditou-se, então, que o Pinheiros não mais perderia e que até certo ponto sua vitória seria fácil. O que se viu, porém, foi coisa diferente, porque o Minas só permitiu a vantagem do adversário uma só vez, mandando em quase tôda a partida. E o final foi dramático, porque Celma, de saque americano, fêz nada menos de cinco pontos.

No outro embate da noite, o Fluminense como se esperava bateu fàcilmente, o Adamus, lider do Campeonato Paulista. Mesmo com seus reservas na terceira série, o tricolor marcou 3 a 0, mantendo-se invicto no certame.

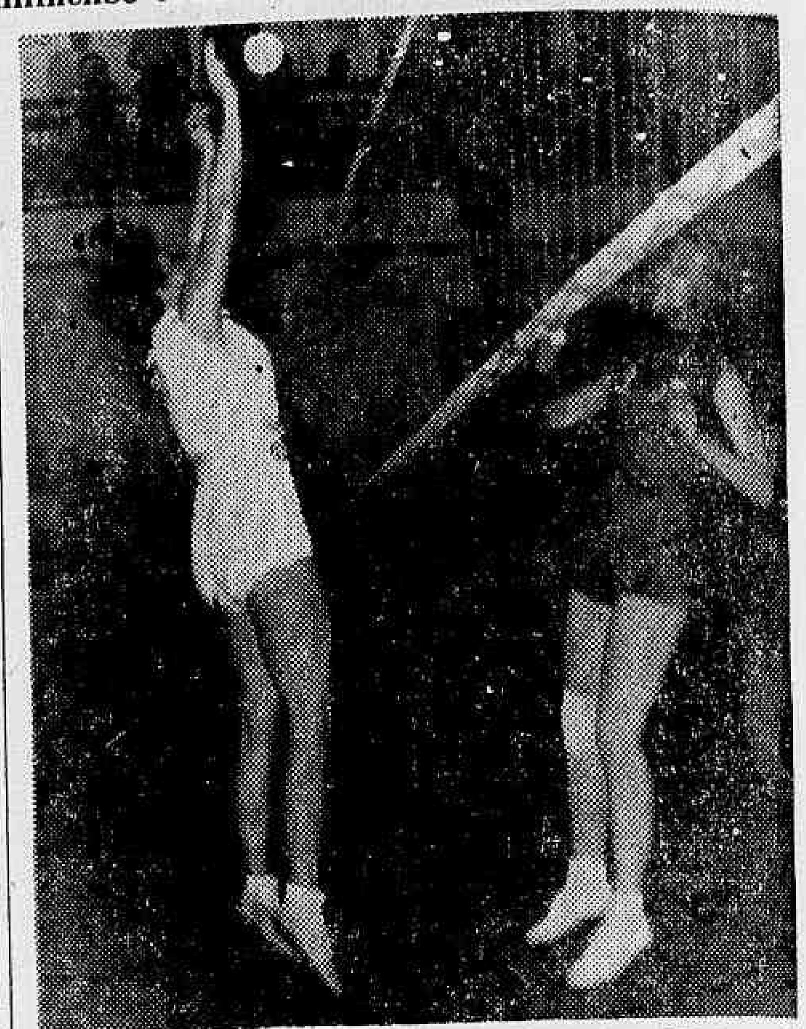

Uma fase do prélio sensacional entre o Minas e o Pinheiros. A mineira Celma bloqueia uma bola das paulistas.

DETALHES DA NOITADA

Foram estes os detalhes numéricos da noitada:

MINAS X PINHEIROS — Primeira série — Minas, 15 a 12; segunda série — Pinheiros, 15 a 0 e terceira série — Minas 15 a 7.

QUADROS:

MINAS: Virginia — Valdete — Celma — Margarida — Marilia — Eloisa e Ligia.

PINHEIROS — Vera — Daice — Nair — Adriane — Joana — Marize e Zilda.

Progressão da contagem: primeira série — Minas — 1 a 0, 2 a 0, 3 a 0, 4 a 0, 5 a 0, 6 a 0, a 0, 7 a 1, 7 a 2, 7 a 3, 7 a 7 a 5, 7 a 6, 8 a 6, 9 a 6, 9 7, 9 a 8, 9 a 9. Pinheiros — 10 a 9, 11 a 9, 11 a 10, 11 a 11, 12 a 11, 12 a 12. Minas — 13 a 12, 14 a 12 e 15 a 12.

Segunda série — Pinheiros — 1 a 0, 2 a 0, 3 a 0, 4 a 0, 5 a 0, 6 a 0, 7 a 0, 8 a 0, 9 a 0, 10 a 0, 11 a 0, 12 a 0, 13 a 0, 14 a 0, e 15 a 0.

Terceira série — Minas — 1 a 0, 1 a 1, Pinheiros — 2 a 1, 2 a 2, 3 a 2, 4 a 2, 4 a 3, 4 a 4, Minas — 5 a 4, 6 a 4, 7 a 4, 8 a 4, 9 a 4, 9 a 5, 10 a 5, 10 a 6, 10 a 7, 11 a 7, 12 a 7, 13 a 7, 14 a 7 e 15 a 7.

Hélio Louzada e Erasmo Batista dirigiram êste embate, com acêrto.

ADAMUS X FLUMINENSE — Primeira série — Fluminense, 15 a 5; segunda série — Fluminense, 15 a 13; terceira série —

QUADROS

ADAMUS: Carmo — Erick — Kiv — Antônio — Dario e Roberto — Ivo — Armando e José.

FLUMINENSE: Gil — Atila — Berni — Hugo — Gilberto e Nininho — Sérgio Keller — Sérgio Doyle — Gilson — Daniel — Heckel e Bergwann.

Marcha da contagem — Primeira série — Fluminense — 1 a 0, 1 a 1, Adamus — 2 a 1, 2 a 2, Fluminense — 3 a 2, 4 a 2, 5 a 2, 6 a 2, 7 a 2, 8 a 2, 9 a 2, 10 a 2, 11 a 2, 12 a 2, 13 a 2, 13 a 4, 13 a 5, 14 a 5, e 15 a 5.

Segunda série — Fluminense — 1 a 0, 2 a 0, 2 a 1, 2 a 2, 3 a 2, 3 a 3, 4 a 3, 5 a 3, 6 a 3, 6 a 4, 7 a 4, 7 a 5, 7 a 6, 7 a 7, 8 a 7, 9 a 7, 9 a 8, 9 a 9, Adamus — 10 a 9, 10 a 10, Fluminense — 11 a 10, 11 a 11, Adamus — 11 a 11, 12 a 12, Fluminense — 13 a 12, 14 a 12, 14 a 13 e 15 a 13.

Terceira série — Fluminense — 1 a 0, 2 a 0, 2 a 1, 3 a 1, 4 a 1, 4 a 2, 4 a 3, 4 a 4, 5 a 4, 5 a 5, 6 a 5, 7 a 5, 7 a 6, 8 a 6, 9 a 6, 10 a 6, 10 a 7, 11 a 7, 11 a 8, 12 a 8, 23 a 8, 13 a 9, 14 a 9, 14 a 10 e 15 e 10.

Wilson Lima e Corumbá Chaves foram os juizes com desempenho muito inferior aos da primeira peléja.

HAVERÁ FEIRA, HOJE, NOS SEGUINTES LOCAIS:

CENTRO — Praça dos Estivadores, na Saúde; e rua Felício dos Santos, em Santa Teresa.

ZONA SUL — Rua Arnaldo Quintela, em Botafogo; praça Nossa Senhora da Paz, em Ipanema; praça José de Alencar, no Catete; e avenida Rodrigo Otávio, no Leblon.

ZONA NORTE — Rua Sidônio Pais, em Cascadura; praça Comandante Xavier de Brito e rua Marquês de Valença, na Tijuca; rua Pacheco da Rocha, em Bento Ribeiro; rua Carolina Santos, em Lins de Vasconcelos; avenida Júlio Furtado, no Grajaú; rua João Rêgo, em Olaria; rua Ibatinga, em Realengo; e rua Major Conrado, em Cordovil.

BARRACAS DO S. A. P. S.

Funcionarão, hoje, as barracas instaladas pelo S. A. P. S. nos seguintes locais:

CENTRO — Praça da Bandeira; praça 15 de Novembro; largo da Carioca; Central do Brasil; largo de São Francisco; praça da Independência e estação Barão de Mauá.

ZONA SUL — Praça Nossa Senhora da Paz, em Ipanema; praça José de Alencar, no Catete; praça Serzedêlo Correia, em Copacabana; largo do Machado; praça General Osório, em Ipanema; Núcleo Residencial Dona Castorina e praça Santos Dumont, na Gávea; e praça Raul Guedes, na Urca.

ZONA NORTE — Rua Carolina Snatos, em Lins de Vasconcelos; rua Sidônio Pais, em Cascadura; rua João Rêgo, em Olaria; avenida Júlio Furtado, no Grajaú; morro do Jacarèzinho; Conjunto Residencial do I. A. P. I., na Penha; praça Barão de Drumond, em Vila Isabel; praça Saenz Peña e Usina da Tijuca, na Tijuca; largo dos Pilares, em Pilares; largo de Vaz Lôbo, em Vaz Lôbo; praça das Nações, em Bonsucesso; praça da Penha, na Penha; jardim do Méier; rua Marechal Falcão, em Realengo; rua Marechal Floriano, em Padre Miguel; e largo da Taquara, em Jacarepaguá.

POSTOS DA COFAP

A COFAP está vendendo carne à população nos postos que instalou nos seguintes pontos: Central do Brasil, estação Barão de Mauá, jardim do Méier, largo da Carioca, praça Serzedêlo Correia, em Copacabana; e rua Jardim Botânico, 663-B, no Jardim Botânico.

Noticiário do Estado do Rio

PODER LEGISLATIVO

Seria suficiente metade do atual funcionalismo da Assembléia

Carta do diretor da Secretaria ao líder da UDN, lida da tribuna — Congratulações com o dr. Otávio Mangabeira

Teve transcurso monótono a sessão de ontem da Assembléia Fluminense, predominando entre os assuntos tratados ainda o da reestruturação dos Serviços da Secretaria e da criação de cargos novos, adiada por trinta dias.

Na véspera, o primeiro secretário, sr. Geraldo Rodrigues, justificou a sua posição favorável à revogação da lei relativa à reestruturação com o esclarecimento de que sòmente depois de votada a mesma verificou que a despesa com a sua execução era de seis milhões de cruzeiros e não de 600 mil cruzeiros, conforme calculara o relator, sr. Oliveira Rodrigues.

Ontem, o líder da UDN, sr. Alberto Tôrres, leu carta que lhe foi dirigida pelo diretor da Secretaria, sr. Noel Guimarães, refutando as críticas do sr. Oliveira Rodrigues às deficiências dos serviços da Secretaria e afirmando que o pessoal antigo da Casa podia ser reduzido de 50%, sem prejuizo para o andamento dos trabalhos.

A carta em questão teve grande repercussão e motivará providências da Comissão Executiva, conforme declarou o presidente, sr. Vasconcelos Tôrres.

GUARDA MUNICIPAL DE BARRA DO PIRAÍ

Não houve «quorum» para a votação da ordem do dia, tendo sido apenas discutido o parecer da Comissão de Justiça contrário ao provimento interposto contra a deliberação da Municipalidade de Barra do Piraí que criou a Guarda Municipal.

O recurso, interposto por cidadãos barrenses, nos têrmos da Constituição Estadual, foi defendido pelo petebista Arlindo Rodrigues e combatido pelo pessedista Alvaro Berardinelli, ambos representantes de Barra do Piraí.

ANIVERSÁRIO DO DR. OTÁVIO MANGABEIRA

A requerimento do sr. Alberto Tôrres e outros deputados, foi unânimemente aprovado um voto de congratulações com o dr. Otávio Mangabeira, ex-governador da Bahia e eminente homem público do Brasil, pela passagem do seu aniversário natalício, transcorrido ante-ontem.

FARMÁCIAS de PLANTÃO

Hoje

Estão de plantão, hoje, as seguintes:

M. Floriano	89	24 de Maio	428
S. dos Passos	236	Ana Néri	780
S. José	112	Vva. Cláudio	469
L. da Carioca	10	A. Bergamini	104
L. da Carioca	12	Adriano	97
Mem de Sá	80	Aquidabã	1.243-a
Mem de Sá	131-a	B. B. Ret.	1.184-b
Glória	80	D. Romana	198
Catete	142	D. da Cruz	59-a
Catete	197	29 Outubro	8.701
Laranjeiras	34	Av. J. Ribeiro	5
S. Vergueiro	23	C. e Sousa	175
S. J. Batista	14	E. da Silva	417
Passagem	141	E. Passos	9
Vol. Pátria	152	Pça. Nações	94
R. Grandeza	313	Bonsucesso	233-a
B. Mitre	642	L. Rêgo	28
J. Botânico	12	A. Barcelos	584
S. Dumont	142	André Azevedo	91
V. de Castro	76	Montevidéo	824-a
Visc. Pirajá	338	L. Júnior	1.976
B. Ribeiro	216	A. Navarro	530-B
M. Lemos	25-b	Av. Democ.	816
Av. Cop.	945-c	Uranos	997
A. Gonçalves	15	Uranos	1.329
T. de Melo	25	Dionísio	36-b
M. Quitéria	65	J. Cortines	98-a
Monc. Filho (loja)	46-b	V. Carvalho	709
B. S. Félix	69	Itabira	89
Livramento	100	B. de Pina	896
Gen. Pedra	100	Mons. Félix	729
Estácio de Sá	90	M. Conrado	384
P. Vargas	3.850	L. Rodrigues	10-a
Arist. Lôbo	238	B. Marcial	385-b
Catumbi	108	Aut. Clube	2.297
Had. Lôbo	123	M. Rangel	60
S. Cristóvão	566	C. Machado	490
Matoso	46	C. Machado	974
M. e Barros	470	C. Machado	1.566
S. L. Gonz.	184	A. Rocha	1.534
Piratini	43	B. Verm.	1.238
Gen. Gurjão	154	Sírici	62-b
C. Leopold.	541	Estr. Nazaré	396
Uruguai	317-a	João Vicente	55
C. Bonfim	155-b	C. Benício	1.998
C. Bonfim	740-a	Fco. Real	2.151
Des. Isidro	21	Sta. Cruz	492
Av. 28 Set.	236	Estr. Fontinha (loja)	41
B. Mesquita	590	B. Domingos	29
B. Mesquita	1.039	Pça. 3 de Maio	9
B. Drumond	29	F. Cardoso	123
A. Lima	19-a	Paranapuã	162-b
D. Zulmira	43	P. Freire	71
Leopoldo	89-b		

EM NITERÓI

Nova séde da delegacia do IAPETC

Como parte do programa comemorativo do 10º aniversário da criação do IAPETC, a direção dêsse órgão inaugurou, ontem, em Niterói, a nova séde de sua Delegacia Regional no Estado do Rio.

Ao ato estiveram presentes o sr. Roberto Silveira, secretário do Interior; tenente Costa Ramos, representante do governador do Estado; sr. Barrett Mesquita, representante do presidente do IAPETC e do ministro do Trabalho, além de outras autoridades.

PELO MUNICÍPIOS

Mangaratiba

APÊLO DE MORADORES DE ITACURUSSÁ AO GOVERNADOR E AO PREFEITO

Este jornal tem recebido novas reclamações de moradores de Itacurussá contra a falta de luz naquela cidade.

Como se sabe, as ruas de Itacurussá, bem como a estação da Central do Brasil, não têm iluminação, vivendo a cidade às escuras.

Pedem os reclamantes que o governador do Estado e o prefeito de Mangaratiba tomem providências para dar fim a essa situação, bem como para melhorar a iluminação das residências que estão com luz muito fraca.

ASSISTA A PARTIR DE HOJE, ÀS 20 E ÀS 22 HORAS no TEATRO REPÚBLICA — Av. Gomes Freire — Tel.: 22-0271

ELVIRA PAGÃ EM "A VERDADE NUA"

de Paulo Orlando e Mary Daniel — na mais arrojada produção de Mary Lopes e Juan Daniel — Imp. até 18 anos com Tulio Berti. Hermanos Williams e um grande elenco.

Prestigiado o presidente da F. M. F.

Mantida a suspensão de "Tijolo" por 30 dias – Unânime a decisão

Foi importante a assembléia de ontem, na Federação Metropolitana de Futebol, que contou com a presença de todos os representantes legais das agremiações filiadas.

Os trabalhos foram presididos pelo sr. Inocêncio Pereira Leal, com a assistencia dos srs. Henrique Barbosa e Serafim Dias Pino, diretores. Os representantes: Luis Murgel, do Fluminense; José Alves de Morais, do Flamengo; Emanuel Viveiros de Castro, do Botafogo; Eurico Serzedelo, do Vasco; Oton Silva e Sousa, do Olaria; Luis Meireles, do Bonsucesso; Luis Pereira, do Madureira; Abraim Tebet, do Bangu; e Silvio Pacheco, do América, falaram sôbre a punição aplicada ao juiz Carlos de Oliveira Monteiro (Tijolo), suspenso por 30 dias. Consideraram êsses esportistas justa a penalidade imposta, por ato de desrespeito ao presidente da entidade, conforme relato feito por êste, no início da reunião.

Foi mantida, portanto, a suspensão de 30 dias, ao referido juiz, inclusive sem vencimentos.

Quanto ao caso da «Taça Norte», promovida pelo E. C. Bahia, os clubes pediram detalhes mais minuciosos, com relação a datas, parte técnica e, particularmente, financeira.

Diario de Noticias esportivo

TERCEIRA SEÇÃO — Sexta-feira, 29 de Agôsto de 1952

TRÊS JOGADORES PASSIVEIS DE SUSPENSÃO

Continua imperando a indisciplina — Nova reunião do órgão de Justiça da Federação Metropolitana de Futebol

Deverá ser demorada a reunião do Tribunal de Justiça, da Federação Metropolitana de Futebol, marcada para hoje. Inumeras são as indiciações e varias delas por infrações graves.

Manuelzinho, do Canto do Rio e Milton Copolilo, do Flamengo, serão julgados por ofensas graves ao juiz, e Jaburu, do Fluminense, por agressão. Esses serão os julgamentos principais da reunião desta noite do órgão punitivo da dirigente do futebol metropolitano.

Os demais jogadores indiciados são os seguintes:

Rubens, do Flamengo: Nei, do Fluminense; Marujo, do São Cristóvão e Valdemar Costa, do Canto do Rio, todos por jôgo violento.

UM PREPARADOR INDICIADO

O treinador Newton Célio Anet, do Canto do Rio, foi indiciado por atitude inconveniente.

CLUBES QUE SERÃO MULTADOS

Por atraso de tempo, serão punidos os seguintes clubes: Madureira, Flamengo, América, Fluminense e Bonsucesso.

A reunião terá início às 18 horas.

RECUPERANDO-SE O VASCO DA GAMA

Todos os titulares estiveram ontem à tarde em ação no treino de conjunto — Haroldo e Calventi foram as atrações — 6-4, para os reservas, mas os principais bem que se pouparam

Em São Januário o ambiente continua sendo de grande entusiásmo entre dirigentes, jogadores e adeptos. E que todos confiam em melhores dias para o conjunto que ora vem disputando os jogos do certame carioca e que ainda que pareça incrivel não se firmou em suas atuações. De fato as apresentações do quadro cruzmaltino até agora não estão correspondendo. Venceu na primeira rodada o Madureira sem no entanto revelar boa forma. Foi, como se diz, um triunfo que não satisfez pois jogou mal o time vascaino. A seguir o Vasco venceu o Canto do Rio e já aí a coisa piorou pois quase todo o conjunto cruzmaltino atuou abaixo da critica salvando-se um ou outro valor esforçado. A direção técnica então resolveu tomar providências. E as primeiras foram: intensificar o preparo técnico e fisicológico e corrigir as falhas reveladas por certos valores considerados destacados do conjunto. Como resultado disto os defensores vascainos começam a se recuperar pouco a pouco. O preparador de São Januário neste periodo que antecede às jornadas mais árduas do campeonato vem fazendo observações sôbre quem poderá formar o binomio de zagueiros tituiares do Vasco.

HAROLDO E CALVENTI FORAM AS ATRAÇÕES

Hontem à tarde, por exemplo, resolveu incluir os zagueiros Haroldo e Calventi no time reserva e daí tirar suas conclusões. Teve a melhor das impressões pois ambos treinaram magnificamente. E de se prever que o técnico esteja interessado em fazer com que Haroldo, por exemplo estreie domingo contra o Bonsucesso. No treino de ontem em São Januário os reservas aproveitando bem as oportunidades que se ofereceram marcaram 6 gôls contra 4 dos titulares.

Neisinho (2), Dejair, Vasconcelos, Edmur e Alvinho marcaram os tentos dos reservas cabendo a Friaça, Maneca, Ademir e Ell marcar os gôls dos titulares.

IPOJUCAN NO CENTRO

Os titulares formaram com Ipojucan no centro e com Jorge revezando-se com Alfredo.

Eis o saqueiro Cucalcanti, se submetendo a intenso treinamento, a fim de aparecer bem mais tarde, envergando a camisa do Vasco. — Cavalcanti, treinou ontem revelando boa forma.

Este foi o quadro que treinou e que jogará domingo contra o Bonsucesso: Barbosa; Augusto e Belini; Ell, Danilo e Jorge (Alfredo); Friança, Maneca, Ipojucan, Ademir e Chico.

Os reservas: Herrera; Calventi (Hélio) e Haroldo (Conceição); Amauri, Aldemar e Peçanha (Lola); Edmur, Vasconcelos, Neisinho, Alvinho e Jansen (Dejair).

Flamengo e Grajaú nos melhores embates

A noitada de hoje pelos campeonatos de basquetebol, de aspirantes e juvenis

Quatro pelejas serão disputadas esta noite pelos Campeonatos de Basquetebol, de Juvenis e Aspirantes. As mais importantes reunirão Flamengo e Grajaú na quadra da Gávea já que o grêmio rubro-negro está bem colocado na tabela.

Funcionarão no Controle as seguintes autoridades:

FLAMENGO x GRAJAU
Quadra do Flamengo

Aladino Astuto e Joaquim G. Ribeiro — juizes; Sérgio Rosa — cronometrista; Geraldo Lima Rosa — apontador e José B. Waldez — delegado.

TIJUCA x MACKENZIE

Noli Coutinho e José Ribeiro — juizes; Adolfo P. Filho — cronometrista; Carlos Pereira — apontador e Inaiá Miranda — delegado.

O prélio entre o Fluminense e Aliados, que a tabela marcava para hoje, foi adiado de comum acôrdo, para a próxima têrça-feira.

Humberto Costa e Luiz Carlos num grande prélio

Esta tarde as semi-finais de simples de cavalheiros do Campeonato Individual Carioca de Tênis

O Campeonato Carioca Individual de Tenis atinge agora a sua fase derradeira e por isso mesmo os jogos estão cercados de grande espectativa. Para esta tarde, no Fluminense, foram programadas as semi-finais de simples de cavalheiros, que de acôrdo com os resultados de ontem, reunirão estes campeões: Luis Carlos de Almeida x Humberto Costa e José Aguero Filho x Herbert Haupt. O primeiro dos citados jogos deverá ser dos mais empolgantes, pois Humberto Costa vem revelando boa forma e Luis Carlos é uma das maiores revelações do tenis carioca. Já o outro cotejo depende do que possa produzir Haupt, que é muito irregular. Pepito é o favorito.

RESULTADOS DE ONTEM

Ontem foram concluidos os jogos de duplas de cavalheiros e disputada a semi-final de duplas mixtas, bem como as quartas de final de simples de cavalheiros.

Os resultados foram estes:

Luis Carlos Almeida, venceu Herbert Mesquita por 2 a 0 (7 a 5 e 9 a 7); José Aguero Filho e Luis Carlos, venceram Herbert Haupt e Ricardo Pernambuco por 3 a 2 (9 a 7, 6 a 3, 3 a 6, 4 a 6 e 6 a 3). Herbert Haupt venceu Carlos Ferreira por 2 a 0 (6 a 3 e 6 a 4); e Lúcia Eva e Pedro Moacir venceram Iná Ferraz e Luis Carlos por 2 a 1 (6 a 4, 3 a 6 e 6 a 2).

AMANHÃ, AS FINAIS

Amanhã serão disputadas as provas finais de simples de cavalheiros, duplas de cavalheiros e duplas mistas.

COMPRA-SE TUDO

Roupas usadas — Máquinas de escrever e de costura — Encerradeiras e tudo que represente valor.

Telefone: 43-7180

RÁDIO-VITROLA R.C.A.

Com Long-Play (3 rotações). Sem uso, com garantia, recentemente importada. — Onze válvulas, várias ondas pick-up automático 12 discos, vende-se por preço muito inferior ao do custo — 37-5432

FERIDAS, ESPINHAS E MANCHAS ÚLCERAS E REUMATISMO

Elixir de Nogueira

Auxiliar no tratamento da sífilis

FAVORITOS O PINHEIROS E O ATLÉTICO MINEIRO

Esta noite, a penúltima rodada do Torneio Internacional de Voleibol

O quadro do Atlético que defenderá sua invencibilidade contra o La Cumparsita

Será disputada esta noite, a penúltima rodada do Torneio Internacional de Voleibol, promovido pelo Fluminense, em comemorações ao cinquentenário de sua fundação. Embôra as duas pelejas comportem como grandes favoritos os quadros do Pinheiro e do Atlético Mineiro, há certo interêsse pelas mesmas em virtude do desejo de reabilitação de que estão possuidas as argentinas e a uruguaios. São estes os detalhes da noitada:

ARGENTINA x PINHEIROS — T. Feminino — às 20h30m — Juizes — José F. Herédia e Luciano Segismondi; Apontador — João Lacaile e Juizes de Linha — José Guió e Mário Miranda.

LA CUMPARSITA x ATLETICO MINEIRO — T. Masculino — às 22 horas — Juizes Erasmo Batista e Hélio Louzada; Apontador — João Lacaile e Juizes de Linha — José Guió e Mário Miranda.

Em fins de novembro o Campeonato Brasileiro de Ciclismo

De 27 a 30 daquêle mês, em Florianópolis, o certame da CBD — Em foco a «Volta ao Centro da Argentina»

Várias providências foram sugeridas pelo Conselho Técnico de Ciclismo, com relação ao próximo Campeonato Brasileiro, que será disputado de 27 a 30 de novembro, em Florianópolis. O certame será inaugurado a 27, com a prova de 1.000 metros contra relógio, seguindo-se, a 29, a de velocidade, que compreende os 200 metros olimpicos e finalizando a 30, com a prova de 180 quilômetros em estrada, no percurso da praça Getúlio Vargas ao Canboriú. Estão inscritos para o Campeonato Brasileiro, cariocas, paulistas, gaúchos, mineiros, paranaenses, fluminenses e catarinenses. Foi pleiteada também a inclusão da Bahia mas a presença da representação daquele Estado depende de ulterior deliberação, uma vez que a filiação da Bahia em ciclismo, não está ainda regularisada. O Congresso será instalado a 24 de novembro.

NA PROVA «VOLTA AO CENTRO DA ARGENTINA»

Relativamente ao convite da Federação Argentina de Ciclismo, para que a C. B. D. se faça representar na «Volta Ciclistica ao Centro da Argentina», augeriu o C. T. o envio de dois atletas para integrar a «Equipe Latino-Americana» que será formada com representantes de vários países. Não poderia a C. B. D. enviar uma equipe àquela competição, uma vez que a época marcada — de 19 de novembro a 7 de dezembro — coincidirá com a do Campeonato Brasileiro de Ciclismo. A «Volta ao Centro da Argentina» compreenderá 2.780 quilômetros e será disputada em 14 etapas, durante cinco dias.

São Paulo, na «Corrida da Primavera»

O atleta Luis Gonzaga Rodrigues, pertencente ao São Paulo F. C. participará da corrida da Primavera, patrocinada pelos nossos confrades do vespertino «A Noite». Sua inscrição foi feita anteontem e assim o segundo colocado na corrida de São Silvestre de 1951 está em condições de levantar a competição atlética de domingo pela manhã a ser efetuada na cidade de Petrópolis. Luis Gonzaga Rodrigues virá integrando a equipe da Fôrça Pública do Estado de São Paulo, da qual é um dos militantes.

Venceu o Praça Hilda

No jôgo realizado, domingo último, entre as equipes do Praça Hilda e Serrano, no campo dos Unidos do Sul. Saiu vencedora a equipe do Praça Hilda por 3 - 2. Os gôls dos vencedores foram feitos por Cláudio (2) e Fernando, estando assim formado o quadro vencedor:

Paulo; Tião e Cantuária; China, Homero e Rangel; Cláudionor (Tino), Nando, Adriano, Fernando e Silvio.

Não será antecipado o jôgo Fluminense x São Cristóvão

Não será antecipado o jôgo Fluminense X São Cristóvão, conforme havia pretendido o grêmio alvo. A agremiação tricolor não aceitou a proposta do seu co-irmão, porque, êsse jôgo programado para Álvaro Chaves, na tarde de domingo, consta dos festejos comemorativos pela passagem do 50º aniversário de fundação do Fluminense.

Querem a colaboração da CBD para a «Taça Norte»

Procuram os dirigentes nortistas emprestar o maior brilhantismo à Taça Norte, cuja realização está sendo preparada para janeiro e fevereiro vindouros. Em ofício que a C. B. D. acaba de receber, o E. C. Bahia pede não só a sua colaboração, mas também as facilidades possiveis em benefício do certame. Acrescenta o tricolor da «Boa Terra» contarem os promotores da Taça Norte com a presença dos campeões cariocas e paulista do corrente ano.

P'ra ler no bonde

Por JOSÉ BRÍGIDO

Desgraçadamente para o futebol metropolitano e brasilista, os homens que estão à frente dos clubes profissionalistas nem sempre possuem exata compreensão do regime em que vivem suas associações. Não querem compreender que os clubes devem evitar situações confusas, equívocas ou hostis, que facilitem desarmonias e torne permanente a desconfiança. Na realidade, os dirigentes não cultivam a confiança recíproca. Toleram-se, permutam cortezias, mas, no íntimo, estão sempre dispostos a dar golpes ou preocupados em não recebê-los. No tocante à representação nas entidades dirigentes, nem sempre a escolha é feita com critério rigorosamente esportivo. Busca-se o mais hábil em sortidas, o mais chicanista, o mais versado em fazer das leis e dos regulamentos o que o escultor faz com o barro. De quando em quando, rebenta uma encrenca. Certo clube deseja um jogador de outro e os advogados travestidos de representantes se põem em ação. Alguns possuem a mentalidade de rábulas de portas de xadrez. Prestam-se a todos os papéis, conquanto que seu clube seja sempre vitorioso em suas pretensões. Quando algo não sai a contento de certa agremiação, tudo é feito por ela para que a causa do embaraço seja eliminada. Um presidente de federação, cumprindo a lei, não favoreceu os interêsses de tal ou qual clube, então, está frito. Daí por diante, tudo servirá de pretexto para derrubá-lo. Se no Tribunal de Justiça Desportiva um juiz, zelando pelo respeito à integridade da lei, opinou contràriamente aos interêsses de uma associação, passará a ser perseguido a ferro e fôgo, como um réprobo. Esta a mentalidade rasteira que, infelizmente, ainda prevalece em determinados clubes.

Se não há disciplina da parte dos «doutores», como podem pretender que os jogadores, muitas vêzes estimulados por sócios fanáticos e treinadores famintos de triunfos, se mostrem educados e fiéis à disciplina? Um sujeito qualquer, só porque trás um anel de grau metido no dedão, supõe-se um Júpiter Tonante, cheio de empáfia, irradiando importância e presunção por todos os poros, não admite contraditas. Sua opinião é sagrada, suas tolices devem ser aceitas como superiores manifestações de sabedoria. Misturam seus melindres pessoais aos casos meramente esportivos e muitas vêzes criam situações delicadas para os próprios clubes que mal representam. Infelizmente, falta educação esportiva para se fazer esporte superiormente. Como persiste a desconfiança, porque uns dirigentes de clubes nem sempre podem confiar em outros, vemos o futebol sacudido frequentemente por questiúnculas e briguinhas domésticas, impróprias de homens com mentalidade máscula.

SR. JOSE' PEDRO SATURNINO (Taubaté) — São Paulo — Recebi, com o seu amável cartão, um exemplar de «A Voz do Vale do Paraíba», com o seu bem lançado artigo a respeito do libelo contra o esporte. Nossos pontos de vista coincidem, conforme deve ter verificado pelo que escrevi. Muito grato.

SR. ADAHILTON SOUSA (Rio) — Grato por suas palavras de confôrto. O fiscal de linha («bandeirinha») não é «juiz auxiliar», mas «auxiliar de juiz». O jogador não é por lei obrigado a acatar a marcação do «fiscal de linha», visto que a ação dêste se dirige para o árbitro, como indicação de falta por êle verificada e que presumìvelmente haja passado despercebida ao juiz. Este não é também obrigado a aceitar a indicação feita pelo fiscal de linha. Só confirma a marcação do «bandeirinha» se não êstiver seguro do que se passou ou se também a viu e considera certa a ação do seu ajudante. Portanto, o fiscal de linha (fiscal e não juiz) não é «juiz auxiliar com autoridade para ser obedecido em sua marcação». Às suas ordens. — **J. B.**

O Esporte no Brasil

ATLETISMO — PORTO ALEGRE, 28 — (Asapress) — Na vitrine de uma casa comercial, no centro da cidade, encontra-se exposta uma rica medalha de ouro, mandada confeccionar pelo Clube de Regatas Almirante Barroso, para ser oferecida ao atleta Ademar Ferreira da Silva, por ocasião da chegada do fogo simbólico a esta capital.

FUTEBOL — SANTOS, 28 — (Asapress) — Ao que tudo indica, o centro avante Carlyle, recentemente contratado pelo Santos F. C. será lançado na equipe campeã da «Copa Santos», domingo próximo, contra a Associação Atlética Portuguesa, na rodada inaugural do campeonato paulista. O artilheiro-mor do campeonato carioca de 51, tem realizado bons treinos em Vila Belmiro e a sua estréia está sendo aguardada com enorme espectativa.

SÃO PAULO, 28 — (Asapress) — O ponteiro esquerdo Simão, pertencente à Portuguesa de Desportos, quando se dirigia ontem para o estádio da rua Javari, a fim de participar do coletivo dos lusos bandeirantes, caiu do bonde em que viajava, recebendo pequenas escoriações.

SÃO PAULO, 28 — (Asapress) — Chegou ontem, a esta capital, o centro médio Mirim, ex-titular do Fluminense e Bangu, da capital da República, que veio tratar do seu ingresso na S. E. Palmeiras.

SANTOS, 28 — (Asapress — O zagueiro Lafaiete, que pertencia ao Fluminense, e que foi cedido por empréstimo ao Santos, já se encontra nesta cidade. Assim como o centro avante Carlyle, Lafaiete também está sendo preparado para estrear no próximo domingo, no primeiro jôgo do Campeonato Paulista, integrando o time santista contra a Portuguesa de Santos.

O Mundo do Esporte

FUTEBOL — BUENOS AIRES, 28 — (United Press) — Os «Milionários» como são chamados os jogadores do River Plate, realizarão uma excursão através de vários países da costa do pacífico, América Central e Estados Unidos, quando terminar o atual campeonato profissional de futebol em dezembro vindouro.

LONDRES, 28 — (A. F. P.) — Os encontros disputados ontem, no campeonato de futebol da Inglaterra, primeira divisão, deram os resultados seguintes:

Arsenal e Manchester United, 2-1; Charlton e Portsmouth, 2-2; Chelsea e Derby, 1-1; Liverpool e Sheffield Wednesday, 1-0; Middles brough e Cardiff, 3-0, e West Bromwich e New Castle, 1-0.

ATISMO — LISBOA, 28 — (A. F. P.) — E' a seguinte a classificação da segunda prova do Campeonato do Mundo de Atismo, categoria «Stars»:

1 — Merope (Itália); 2 — Ali Baba V (Suiça); 3 — Malindi (Portugal); 4 — Maritim (Grécia); 5 — Electra (Itália); 6 — Flower (Estados Unidos); 7 — Bu III (Brasil); 8 — Tramontane (França); 9 — Gam (França); 10 — Espadarte II (Portugal).

Os barcos «Willkilly», da Grã-Bretanha, e «Shannon», dos Estados Unidos, abandonaram a prova.

Na classificação geral, está em 1º lugar Merope (Itália), pilotado por Straulino, com 59 pontos; em segundo, Flower (Estados Unidos), com 48 pontos; em terceiro, Electra (Itália), com 47 pontos.

DR. ATAULFO MARTINS

ESPECIALISTA

ASMA Bronquite asmática Bronquite crônica. COMPLICAÇÕES

QUITANDA, 20, S. 401 — 22-0049. De 3 às 6 exceto sábados — Ótimos resultados desde 1929

BRAÇO É BRAÇO!...

Amigo, atenção, aceite o meu conselho, ou vai haver muito pano p'ra manga..!!

— Braço curto ou comprido, só no Silva Gomes, a casa que só vende camisas!!!

31 — Andradas — 31

O Atlantic motor oil dá maior quilometragem na estrada

com um mínimo de enguiços ou reparos custosos!

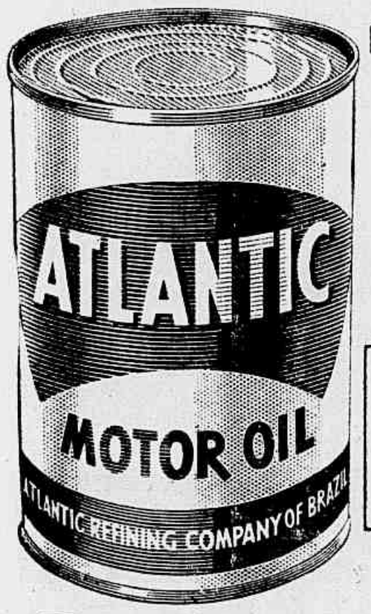

- ANTI-ÁCIDO!
- ANTI-OXIDANTE!
- DETERGENTE... LIMPA E LUBRIFICA!

NOTÍCIAS ESPORTIVAS! Ouça as últimas, através de Rádio Esportes Atlantic pela Rádio Tupi, de 19:05 às 19:20; Resenha Esportiva aos domingos de 21:30 às 22:00; e jogos todos os domingos pela Rádio e pela TV-Tupi.

Troque pelo ATLANTIC *...e veja como lucra o seu carro!*

ATLANTIC REFINING COMPANY OF BRAZIL

Gasolina - Motor Oil - Lubrificação - Pneus Kelly - Baterias Atlantic

GALERIA DOS VENCEDORES

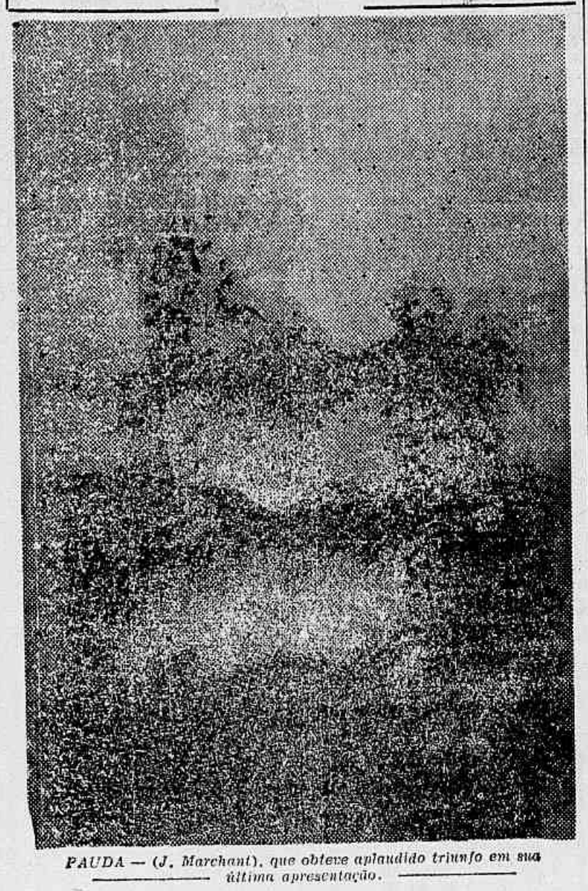

PAUDA — (J. Marchant), que obteve aplaudido triunfo em sua última apresentação.

OMBU — (A. Araújo), após o seu triunfo de domingo passado sôbre Acordeon

CRIADO — (L. Eigoni), que obteve notável triunfo no último domingo, em ótimo tempo

ESPAGNOLETTE — (R. Martins), fácil ganhador na corrida de domingo, quando demonstrou bondades.

Méier -- Úlceras e eczemas nas pernas

MÉTODO RÁPIDO E SEGURO, NÃO IMPORTA A ANTIGUIDADE DA MOLÉSTIA. Consultas com hora marcada, pelos telefones: 29-2598 e 29-1419.

Dr. Paulo Bezerra

GINECOLOGIA E OBSTETRICIA

Prof. F. Victor Rodrigues

Mudou seu consultório para COPACABANA: RUA MIGUEL LEMOS, 44 — 10º ANDAR — TELS.: 27-3248 e 37-0467.

Movimento TURFISTA

"GRANDE PRÊMIO F. V. DE PAULA MACHADO"

Quilha e Midday Lass as favoritas do Criterium de Potrancas — Prováveis montarias e cotações para as duas próximas corridas na Gávea — Aprontos de ontem

O Jockey Club Brasileiro organizou dois programas cheios para suas próximas corridas no Hipódromo da Gávea.

Desde que foram organizados estão êsses programas merecendo as atenções dos entendidos.

Na corrida de domingo aparece como principal prova o Grande Prêmio «F. V. de Paula Machado», na distância de 1.600 metros e que reunirá um bom lote de éguas de três anos. O chamado «Critérium de Potrancas» promete, assim, interessante disputa, dado o aparente equilíbrio de fôrças.

Os programas são os seguintes:

PROGRAMA, MONTARIAS PROVAVEIS E COTAÇÕES PARA AMANHÃ

—o—

1º PAREO — AS 13,30 HORAS — PRÊMIO «RAUL VACCAREZA» — (Destinado a lôqueis ilnantes no Hipódromo Brasileiro, que não tenham obtido mais de 10 vitórias êste ano, no país) — 1.000 METROS — CR$ 30.000,00.

		Ks.	Cts.
1—1	PILANTRA, C. Sousa	58	22
»	ISLEDA, A. Nahid	50	22
2—2	CRACOVIA, G. Costa	56	50
3	P. D'OR, não correrá	50	—
3—4	FOLIADOR, S. P. Ribeiro	56	40
5	WALDORF, P. Coelho	52	50
4—6	ARAPUAN, J. Martins	54	35
7	STAMINA, J. Graça	52	50
8	HOLLYWOOD, J. Araújo	54	50

—o—

2º PAREO — AS 13,55 HORAS — PRÊMIO «BURNS AMBERSON» — 1.800 METROS — CR$ 30.000,00.

		Ks.	Cts.
1—1	OSCAR, O. Ulôa	58	25
2	OLINDA, J. Marins	56	50
2—3	BAIANO, B. Cruz	58	35
4	DIVANA, J. Portilho	56	35
3—5	GUAYANAZ, L. Meszaros	56	50
5	THEOPHILO, C. Calleri	52	40
4—7	MONTANHES, E. Castilio	58	35
»	SURUBIM, D. Moreira	56	35

—o—

3º PAREO — AS 14,20 HORAS — PRÊMIO «SEGUNDO CONGRESSO INTERNACIONAL DO C. AMERICANO DE MÉDICOS DO TORAX» — 1.600 METROS — CR$ 55.000,00.

		Ks.	Cts.
1—1	ACAPULCO, F. Irigoyen	51	25
2—2	QUASI, L. Rigoni	55	25
3—8	OCEANUS, O. Ulôa	55	30
4	ESTUARIO, C. Moreno	55	40
4—5	FINGER GRASS, E. Castilio	55	40
6	QUIÇA, J. Marchant	55	35

—o—

4º PAREO — AS 14,45 HORAS — PRÊMIO «DR. ANDREW BENYAL» — 1.800 METROS — CR$ 30.000,00.

		Ks.	Cts.
1—1	EMOETE, J. A. Nahid	56	20
2—2	LOVELACE, U. Cunha	52	50
3	ALIADO, D. Moreira	54	35
3—4	IRRESISTIVEL, J. Marins	58	35
5	GRUMETE, C. Moreno	50	40
4—6	FLORETE, O. Ulôa	52	35
7	EGREGIOUS, Paulo Tavares	50	50

—o—

5º PAREO — AS 15,10 HORAS — PRÊMIO «DR. CHEVALIER JACKSON» — 1.600 METROS — CR$ 30.000,00

		Ks.	Cts.
1—1	NOVIÇO, C. Moreno	54	35
2	B. DOURADA, L. Lins	50	50
3	ARAPUAN, não correrá	54	—
2—4	TOROPI, A. Brito	54	60
5	VISÃO, A. Dorneles	58	50
6	NORMALISTA, L. Meszaros	54	50
3—7	TANGEDOR, U. Cunha	56	20
8	SAPÉ, J. Portilho	54	60
»	PATIFE, não correrá	54	—
4—9	CRAMBE, A. Portilho	54	50
10	ALBORNOZ, D. Moreira	54	40
»	JACOBEUS, A. Araújo	54	40

—o—

6º PAREO — As 15,40 HORAS — PRÊMIO «PROFESSOR JORGE LEHMAN» — 1.300 METROS — CR$ 40.000,00.

		Ks.	Cts.
1—1	STARWAY, (excluida)	56	—
2	ESQUIVA, F. Irigoyen	56	60
3	CHAMELESS, A. Araújo	58	50
2—4	PELIAS, J. Marchant	56	35
5	ILUMINADA, P. Tavares	56	40
6	DESTREZA, J. Portilho	56	60
3—7	NAVARRA, O. Ulôa	56	35
8	ARARUAMA, L. Rigoni	56	40
9	HARINHA, A. Brito	56	35
4-10	ANDIROBA, A. Rosa	56	40
11	MARCIA, D. Moreira	56	30
»	HARDA, C. Moreno	56	30

—o—

7º PAREO — AS 16,10 HORAS — PRÊMIO «TIENNE BERNARD» — 1.200 METROS — CR$ 50.000,00.

BETTING

		Ks.	Cts.
1—1	QUESTOR, J. Marchant	55	25
»	QUIRON, U. Cunha	55	25
2	EL MONTE, E. Castilio	55	40
2—3	FAROUK, F. Irigoyen	55	50
4	QUINTIL, L. Meszaros	55	35
5	EL ZORRO, I. Pinheiro	55	50
3—6	OLD PALL, O. Ulôa	55	27
7	ESCANDAL, C. Moreno	55	50
8	JONFOR, D. Moreira	55	40
4—9	IPOJUCAN, L. Rigoni	55	50
10	SEPOU, G. Costa	55	60
11	ALVITRADOR, A. Araújo	55	40

—o—

8º PAREO — AS 16,40 HORAS — PRÊMIO «PROFESSOR ARVID WALLGREEN» — 1.300 METROS — CR$ 35.000,00.

BETTING

		Ks.	Cts.
1—1	SOL BONITO, B. Ribeiro	54	25
2	KANTHAKA, J. Graça	54	50
3	ESTALO, A. Brito	54	50
2—4	JEQUITINHONHA, Raul Urbina	48	40
5	LUETZOW, C. Moreno	52	30
6	MINGUINHO, A. Araújo	52	50
3—7	ARARI, H. Lima	56	40
8	LUCIFER, P. Tavares	50	50
9	BALANCIN, J. Portilho	54	35
10	ICARO, M. Chirino	56	50
4-11	ECELERO, L. Lins	50	60
12	RIO VERDE, L. Rigoni	58	40
13	SCARAMOUCHE, J. Marchant	56	50
14	POETA, A. Rosa	54	50

—o—

9º PAREO — AS 17,10 HORAS — PRÊMIO «XII CONFERENCIA INTERNACIONAL CONTRA A TUBERCULOSE» — (HANDICAP ESPECIAL) — 2.200 METROS — CR$ 80.000,00.

BETTING

		Ks.	Cts.
1—1	TORPEDO, L. Rigoni	62	27
2	ANUBIS, C. Moreno	52	45
3	NAILER, S. Câmarar	48	60
2—4	PARTHENON, n. correrá	50	—
5	RETANG, E. Castillo	61	40
»	TORIBIO, U. Cunha	50	40
3—6	BEST, J. Portilho	49	40
7	TIROLES, C. Calleri	48	50
»	SCARLET ORB, A. Brito	48	50
4—8	LORD ANTIBES, Juan Marchant	62	35
9	SIDON, F. Irigoyen	54	35
10	PARDAILLAN, L. Meszaros	54	40
»	SHAHPUR, A. Araújo	52	40

N. da R. — Carreiras do «betting»: — Sétima — Oitava — Nona.

PROGRAMA, MONTARIAS PROVAVEIS E COTAÇÕES PARA DOMINGO

—o—

1º PAREO — AS 13,50 HORAS — 1.500 METROS — CR$ 40.000,00.

		Ks.	Cts.
1—1	GREY GIRL, L. Rigoni	56	22
2—2	SIERRA MADRE, Ubirajara Cunha	56	50
3—3	PANDORRA, Juan Marchant	56	35
4	LILAC, E. Castillo	56	35
4—5	CURRAGH, F. Irigoyen	58	20
»	FRANIA, X. X.	56	20

—o—

2º PAREO — AS 14,10 HORAS — 1.500 METROS — CR$ 30.000,00.

		Ks.	Cts.
1—1	CARINHOSO, O. Macedo	56	30
2	COME ON!, J. Graça	48	50
3	CRACOVIA, X. X.	48	50
2—4	CALMETE, A. Araújo	52	40
5	WALDORF, A. G. Silva	50	50
6	ESPADARTE, E. Castillo	52	35
3—7	BOSPHORINO, I. Pinheiro	52	40
8	MORCEGUITO, P. Fernandes	56	40
9	OLYMPUS, P. Tavares	54	40
4-10	MUZUZO, C. Moreno	50	35
11	GRÃO VIZIR, B. Cruz	54	30
»	DR. MAGNAVITA (*), não correrá	52	—

(*) — EX-JAVANES.

—o—

3º PAREO — AS 14,40 HORAS — 1.000 METROS — CR$ 30.000,00.

		Ks.	Cts.
1—1	DINGO, C. Moreno	58	20
»	SARANINHA, O. Macedo	52	20
2—2	MY PRINCE, O. Ulôa	54	30
3	EL SIROCCO, P. Tavares	54	40
3—4	ORACI, F. Irigoyen	54	35
5	MANDI, A. Araújo	50	50

Favoritos de domingo

São êstes os pareihetros favoritos da corrida de domingo próximo, no Hipódromo da Gávea:

PRIMEIRA CARREIRA: — *CURRAGH e GREY GIRL.*

SEGUNDA CARREIRA: — *CARINHOSO e GRÃO VIZIR.*

TERCEIRA CARREIRA: — *MY PRINCE e DINGO.*

QUARTA CARREIRA: — *OVATION e ILVADA.*

QUINTA CARREIRA: — *ARCAME e ARENOSO.*

SEXTA CARREIRA: — *EL TORO e ANDORRA.*

SETIMA CARREIRA: — *QUILHA e MIDDAY LASS.*

OITAVA CARREIRA: — *PAPO DE ANJO e PORFIO.*

«Forfaits» entregues

Já foram entregues à Comissão de Corridas os seguintes «forfaits» para as próximas corridas na Gávea:

PARA SABADO

1 — PRINCE D'OR
2 — ARAPUAN — (Quinto páreo)
3 — STARWAY (excluida)
4 — PARTHENON.

PARA DOMINGO

1 — DR. MAGNAVITA
2 — GAIO
3 — BASSOROCA
4 — ALVAJADA
5 — OCRE

6º PAREO — AS 15,10 HORAS — PRÊMIO «JORNADAS MÉDICAS LUSO-BRASILEIRAS» — 1.200 METROS — CR$ 80.000,00.

		Ks.	Cts.
1—1	ILVADA, L. Rigoni	55	25
2	BUTUA, D. Moreira	55	35
2—3	ORISSA, E. Castillo	55	40
4	XAPURI, U. Cunha	55	40
5	BASSOROCA, não correrá	55	—
3—6	MARSA, C. Moreno	55	60
7	OVATION, F. Irigoyen	55	18
8	ALVAJADA, não correrá	55	—
4—9	ORTITA, O. Ulôa	55	30
10	BOJAGUA, A. Rosa	55	60
11	QUETUA, J. Marchant	55	35

—o—

7º PAREO — AS 16,40 HORAS — 1.600 METROS — CR$ 40.000,00.

		Ks.	Cts.
1—1	ARCAME, F. Irigoyen	56	20
»	INSHALLA, C. Moreno	54	20
2—2	ARENOSO, E. Ribeiro	54	35
»	LA MODELO, P. Coelho	52	35
3—3	REVEUR, G. Costa	54	22
4	BATAILLEUR, A. Araújo	54	40
4—5	DO WELL, J. Marchant	54	35
6	BUONAROTTI, E. Castillo	58	30
7	TRIBUTARIA, P. Tavares	52	50

—o—

8º PAREO — AS 16,10 HORAS — 1.300 METROS — CR$ 30.000,00.

BETTING

		Ks.	Cts.
1—1	EL TORO, L. Rigoni	58	22
2	TROIA, L. Lins	50	60

Aprontos de ontem na Gávea

Na manhã de ontem, foram êstes os aprontos anotados na pista de areia do Hipódromo da Gávea:

PILANTRA — P. Sousa e ISLEDA — A. Nahid — 700 metros, em 45 3/5
FOLIADOR — S. P. Ribeiro — 700 metros, suave, em 49"
WALDORF — P. Coelho — 800 metros, em . . . . . 38" 2/5
ARAPUAN — J. Martins — 360 metros, em . . . . . 22" 2/5
CSCAR — O. Ulôa — 1.000 metros, em . . . . . 66"
OLINDA — J. Martins — 800 metros, em . . . . . 56"
BAIANO — B. Cruz — 700 metros, em . . . . . 47"
GUAYANAZ — L. Meszaros — 600 metros, em . . . . . 37" 2/5
THEOPHILO — C. Calleri — 800 metros, em . . . . . 52"
MONTANHES — E. Castillo — 600 metros, suave, em. 39"
ACAPULCO — F. Irigoyen — 700 metros, em . . . . . 42" 4/5
QUASI — L. Rigoni — 700 metros, em . . . . . 43" 4/5
ESTUARIO — C. Moreno — 700 metros, em . . . . . 44"
FINGER GRASS — E. Castillo — 800 metros, em . . . 49" 2/5
QUIÇA — J. Marchant — 600 metros, em . . . . . 37"
EMOETE — A. Nahid — 800 metros, suave, em . . . . 55"
LOVELACE — U. Cunha — 700 metros, suave, em . . 76" 2/5
EGREGIOUS — P. Tavares — 1.000 metros, na reta oposta, em . . . . . 63" 2/5
VISÃO — A. Dorneles — 360 metros, em . . . . . 22"
NORMALISTA — L. Meszaros — 300 metros, em . . 23" 2/5
TANGEDOR — U. Cunha — 600 metros, em . . . . . 38"
CRAMBE — A. Portilho — 600 metros, suave, em . . . 39"
ALGORNOZ — D. Moreira — 600 metros, suave, em . . 39"
JACOBEUS — A. Araújo — 700 metros, suave, em . . . 47" 3/5
ESQUIVA — F. Irigoyen — 600 metros, em . . . . . 37" 2/5
CHAMELESS — A. Araújo — 360 metros, em . . . . . 22"
ILUMINADA — P. Tavares — 600 metros, em . . . . . 38"
NAVARRA — O. Ulôa — 600 metros, em . . . . . 37" 3/5
ARARUAMA — L. Rigoni — 360 metros, em . . . . . 21" 3/5
HARINHA — A. Brito — 700 metros, em . . . . . 45"
EL MONTE — E. Castillo — 360 metros, em . . . . . 22"
FAROUK — F. Irigoyen — 600 metros, em . . . . . 36"
OLD PALL — O. Ulôa — 600 metros, em . . . . . 37" 3/5
ESCANDAL — C. Moreno — 360 metros, em . . . . . 22"
JONFOR — D. Moreira — 360 metros, em . . . . . 22"
IPOJUCAN — L. Rigoni — 600 metros, em . . . . . 38" 2/5
ALVITRADOR — A. Araújo — 600 metros, em . . . . 39"
SOL BONITO — B. Ribeiro — 600 metros, suave, em . 39"
KANTHAKA — J. Graça — 600 metros, em . . . . . 37" 2/5
ESTALO — A. Brito — 600 metros, em . . . . . 38"
JEQUITINHONHA — R. Urbina — 600 metros, em . . 37"
SCARAMOUCHE — J. Marchant — 700 metros, em . 44" 2/5
POETA — A. Rosa — 600 metros, em . . . . . 35"
TORPEDO — L. Rigoni — 1.200 metros, em . . . . . 75" 2/5
ANUBIS — C. Moreno — 700 metros, em . . . . . 45"
TORIBIO — U. Cunha — 800 metros, em . . . . . 52"
TIROLES — C. Calleri — 700 metros, em . . . . . 43" 2/5
SIDON — F. Irigoyen — 800 metros, em . . . . . 51"
PARDAILLAN — L. Meszaros — 800 metros, em . . 54" 2/5
SHAHPUR — A. Araújo — 700 metros, em . . . . . 43" 2/5

N. da R. — Carreiros do «betting»: — Sexta — Sétima — Oitava.

A corrida de domingo

GRANDE PREMIO «F. V. DE PAULA MACHADO»

Serve de base ao programa da corrida de domingo, no Hipódromo Brasileiro, o Grande Prêmio «F. V. de Paula Machado», clássico (Critérium de Potrancas), em 1.600 metros, marcando encontro da pareiha QUILHA e QUILAIA, Com MIDDAY LASS, ESPAGNOLETE, BAITACA, ISLANDIA, JANDUIA, OFENSIVA, QUERELA e DONA LORENA. O nome que ilustra o programa — Francisco Vilela de Paula Machado, — é o fundador dos maiores haras em São Paulo, os haras Expedictus e São José, nos dureos tempos, criador competente, e apaixonado, cuja atuação grandiosa em prol da criação do cavalo puro-sangue foi continuada por seu saudoso filho — Lineu de Paula Machado — e hoje prosseguida dedicadamente pelos filhos do fundador do Hipódromo Brasileiro, srs. Francisco Eduardo de Paula Machado e Cândido Guinle de Paula Machado. Entre os sete páreos complementares do programa, destaca-se também, o que recebeu o título de «Jornadas Médicas Luso-Brasileiras», que representa uma deferência especial.

A biblioteca do Jockey Clube

Atendendo a proposta que lhe foi feita pelo sr. Júlio Moura, o presidente Mário Ribeiro aprovou o novo horário de funcionamento da biblioteca do Jockey Club Brasileiro que passará a ser, a partir de 1 de setembro, das 12 às 20 horas, nos dias úteis.

5 INSUPERÁVEIS QUALIDADES!

LAXANTE EFERVESCENTE REFRESCANTE ANTIÁCIDO SABOROSO

PICOT

Sal de uvas PICOT

TAMBÉM EM VIDROS DE 3 TAMANHOS

A CORRIDA DE ONTEM EM CORRÊAS

No pradinho de Correias foi ontem realisada mais uma reunião hípica promovida pelo Jockey Club de Petrópolis. Foi êste o resultado técnico da corrida:

—o—

1º PAREO — AS 13,25 HORAS — 1.100 METROS — CR$ 12.000,00.

VENCEDOR:

BOJAGUA, 58 quilos, Armando Rosa 1º
JOHIL, 55 quilos, Roberto Martins 2º
Correram mais:
JAMBI, 55 quilos, Benedito Ribeiro 0
EL ZORRO, 55 quilos, Euclides Silva 0
ADMIRAVEL, 55 quilos, Perci Sousa 0
BOM GALOPE, 55 quilos, P. Tavares 0
ANDUIA, 53 quilos, Geraldo Costa 0
Não correu: Barafunda.

RATEIOS

Do vencedor (1) . . . Cr$ 29,00
Dupla (13) . . . . . Cr$ 20,00

CARACTERISTICAS DE:
BOJAGUA — Feminino, castanho, três anos, Minas Gerais, Coromyth em Velleda, do sr. Leopoldo Canale.
TRATADOR: — Armando Rosa.

DIFERENÇAS

Um corpo e um corpo.
TEMPO: — 78" 4/5.
Pista de areia leve.

—o—

2º PAREO — AS 14 HORAS — 1.200 METROS — CR$ 12.000,00.

VENCEDOR:

MANICORE, 57 quilos, Paulo Tavares 1º
CLARINHA, 53 quilos, Raul Urbina 2º
Correram mais:
GALIANI, 58 quilos, M. Coutinho 0
MUZUZO, 55 quilos, Cândido Moreno 0
LETRADO, 58 quilos, Valdir Meireles 0
MINGUINHO, 58 quilos, Roberto Martins 0
Não correram:
Brown Boy e Hastaluego.

RATEIOS

Do vencedor (7) . . . Cr$ 25,00
Dupla (34) . . . . . Cr$ 64,00

CARACTERISTICAS DE:
MANICORE — Masculino, tordilho, quatro anos, Pernambuco, Rio Largo em Teringuá, do sr. Almir Correia Oliveira.
TRATADOR: — C. Gomes.

DIFERENÇAS

Dois corpos e um corpo.
TEMPO: — 79" 2/5.
Pista de areia leve.

—o—

3º PAREO — AS 14,35 HORAS — 1.500 METROS — CR$ 12.000,00.

VENCEDOR:

IRISH STAR, 58 quilos, Jorge Marins 1º
CHARLOTE, 55 quilos, Ubirajara Cunha 2º
Correram mais:
BRUCE, 52 quilos, M. Coutinho 0
BEMVISTA, 52 quilos, Euclides Silva 0
HUNTER PRINCE, 54 quilos, P. Tavares 0
HOLLYDAY, 56 quilos, A. Torres 0
JUNIOR, 55 quilos, Eusébio Steyka 0
PAISANO, 54 quilos, Fernando Bahia 0
Não correu: Orácia.

RATEIOS

Do vencedor (7) . . . Cr$ 19,00
Dupla (34) . . . . . Cr$ 58,00

CARACTERISTICAS DE:
IRISH STAR — Masculino, tordilho, sete anos, São Paulo, Lunar em Aurea Maid, do Stud Celomar.
TRATADOR: — Otacílio Oliveira.

DIFERENÇAS

Um corpo e meio e dois corpos.
TEMPO: — 105" 1/5.
Pista de areia leve.

—o—

4º PAREO — AS 15,10 HORAS — 1.500 METROS — CR$ 12.000,00.

VENCEDOR:

ELEDOL, 56 quilos, Paulo Tavares 1º
FLEZELA, 53 quilos, Manuel Chirino 2º
Correram mais:
JONCHO, 55 quilos, Roberto Martins 0
AFRA, 55 quilos, M. Coutinho 0
COROMY, 60 quilos, L. Domingues 0
ESPORTE, 55 quilos, Raul Urbina 0
ABSOLUTA, 55 quilos, J. Barros 0

RATEIOS

Do vencedor (6) . . . Cr$ 12,00
Dupla (34) . . . . . Cr$ 32,00

CARACTERISTICAS DE:
ELEDOL — Feminino, alazão, quatro anos, Rio de Janeiro, Alibi em Dolguruk, da sra. Zélia G. Peixoto de Castro.
TRATADOR: — J. S. Silva.

DIFERENÇAS

Um corpo e um corpo.
TEMPO: — 102 3/5.
Pista de areia leve.

—o—

5º PAREO — AS 15,50 HORAS — 1.500 METROS — CR$ 12.000,00.

VENCEDOR:

HELIO, 53 quilos, Cândido Moreno 1º
PACALANO, 58 quilos, Raul Urbina 2º
Correram mais:
VIBRANTE, 54 quilos, A. Reis 0
ALVINO, 53 quilos, Jobel Timoco 0
HUNTER, 54 quilos, Manuel Chirino 0
EVOE, 57 quilos, Jorge Martins 0
LETRADO, 54 quilos, Valdir Meireles 0

RATEIOS

Do vencedor (1) . . . Cr$ 16,00
Dupla (14) . . . . . Cr$ 43,00

CARACTERISTICAS DE:
HELIO — Masculino, castanho, cinco anos, São Paulo, Trunfo em Miss Fire, do sr. Euvaldo Lodi.
TRATADOR: — C. Pereira.

DIFERENÇAS

Dois corpos e meio e um corpo.
TEMPO: — 102".
Pista de areia leve.

—o—

6º PAREO — AS 16,35 HORAS — 1.150 METROS — CR$ 12.000,00.

VENCEDOR:

TIO WILLIE, 52 quilos, M. Coutinho 1º
MONETARIO, 56 quilos, Cândido Moreno 2º
Correram mais:
CHAPADÃO, 54 quilos, O. Palermo 0
NIGHT CLUB, 56 quilos, M. Chirino 0
CHACOTA, 57 quilos, Paulo Tavares 0
ALGERIA, 54 quilos, Jupiraci Graça 0
WAXY, 53 quilos, Armando Reis 0
GOLD MAID, 51 quilos, Sebastião Barbosa 0
FENIANA, 58 quilos, Roberto Martins 0
CALENDULA, 52 quilos, Jefferson Baffica 0
J. ASSU, 58 quilos, Benedito Cruz 0
CAPRICHOSO, 51 quilos, Perci Sousa 0
Não correu: Calapó.

RATEIOS

Do vencedor (5) . . . Cr$ 151,00
Dupla (13) . . . . . Cr$ 77,00

CARACTERISTICAS DE:
TIO WILLIE — Masculino, castanho, sete anos, São Paulo, Bosphori em Bracchi, do sr. Jaime Santos.
TRATADOR: — B. Carvalho.

DIFERENÇAS

Meio corpo e um corpo.
TEMPO: — 75".
Pista de areia leve.

—o—

7º PAREO — AS 17,10 HORAS — METROS — CR$ 12.000,00.

VENCEDOR:

JULY SEVENTH, 56 quilos, A. Torres 1º
TEMPO FEIO, 56 quilos, C. Moreno 2º
Correram mais:
NAGI, 56 quilos, Leopoldo Lins 0
RUY, 56 quilos, Juscelino Paino 0
PORANGA, 54 quilos, Armando Rosa 0
QUATRO FONTES, 54 quilos, O. Moura 0
MISTICO, 56 quilos, Benedito Cruz 0
MANDINGA, 54 quilos, Armando Reis 0
ABUNAN, 58 quilos, Euclides Silva 0
ADRIANI, 56 quilos, D. Azevedo 0
Não correram:
Lex e Imburi.

RATEIOS

Do vencedor (3) . . . Cr$ 33,00
Dupla (23) . . . . . Cr$ 80,00

CARACTERISTICAS DE:
JULY SEVENTH — Masculino, alazão, seis anos, São Paulo, Seventh Wonder em O. Love, do sr. Dario F. Scholl.
TRATADOR: — Rubens Silva.

DIFERENÇAS

Um corpo e um corpo e meio.
TEMPO: — 102" 3/5.
Pista de areia leve.

Corrida extraordinária

O Jockey Club Brasileiro dará uma corrida extraordinária na próxima quinta-feira, dia 4 de setembro. Essa reunião será diurna.

CONSULTÓRIO MÉDICO — Aluga-se por hora — Tel.: 52-0378.

Televisão -- Consêrto

OFICINA ESPECIALIZADA
Serviços perfeitos e rápidos
RÁDIO OFICINA FARAGO
Rua Major Avila, 70 — Tel.: 48-0337

Última novidade atômica !!!

Acabamos de receber a grande novidade: Secadores para meias nylon, em matéria plástica, NÃO GASTA ENERGIA preço de propaganda Cr$ 28,00. Venham ver para crer.
EMPRESA CALIFÓRNIA DE IMPORT. E EXPORT. LTDA.
RUA OUVIDOR, 107 — 1º ANDAR — TEL.: 23-2508.

ECONOMIZE TEMPO E DINHEIRO LIXANDO O ASSOALHO COM

Eletrolixa

E' aplicável em qualquer tipo de enceradeira de três escôvas. Use ELETROLIXA e o seu assoalho ficará liso e alvo, pronto para ser passada a cêra, com o mínimo de esfôrço. Para o interior, pelo reembôlso, citando a marca da enceradeira. PREÇO: Cr$ 280,00, com 3 jogos de lixas substituíveis. Exija a marca Eletrolixa no disco. À venda nas boas casas do ramo e também nos bazares e lojas de ferragens. PREÇOS ESPECIAIS PARA REVENDEDORES. — ELETROLIXA LTDA. — Rua Evaristo da Veiga, 73 — Sobrado — Tel.: 32-2493 — RIO DE JANEIRO.

HOTEL CAXIAS — RESTAURANTE ANEXO — QUARTOS PARA CASAIS E SOLTEIROS — Estrada Rio Petrópolis, 1.945 — Duque de Caxias.

Laboratório de análises

DR. CARLETTI

Exame de urina. Diagnóstico de gravidez em 3 horas — Exames de sangue, escarro, fezes, Tubagem, Cultura. — Rua Alcindo Guanabara, 15-A, Quinto andar, salas 501-502. Telefone: 32-3427.

Sindicato do Comércio Varejista de Produtos Farmacêuticos do Rio de Janeiro

SEDE: AVENIDA PRESIDENTE VARGAS N. 1.733 — 1º ANDAR

EDITAL

Tendo-se esgotado o prazo previsto nas instruções baixadas com a Portaria n. 48, de 8 de abril de 1952, do Exmo. Senhor Ministro do Trabalho, Indústria e Comércio, sem que fôsse interposto qualquer recurso sôbre a eleição realizada a 12 do corrente mês, comunico aos senhores associados e a quem mais possa interessar, que no referido pleito foram eleitos para membros da Diretoria, do Conselho Fiscal e respectivos Suplentes, os seguintes associados, com os cargos da Diretoria já definidos:

DIRETORIA

Presidente — Antonio Fernandes Dyonisio
Secretário — Manoel de Mello Soares
Tesoureiro — Luiz Cureio

SUPLENTES

Carlos Peres da Silva, Adilson da Cruz Paixão e Eurico Carneiro Salgado.

CONSELHO FISCAL

Matheus Corrêa, Eduardo Peres de Oliveira Jor. e Vasco Ferreira Souto.

SUPLENTES

Romário Humberto Boscardin, Gil Reis Portugal e Manoel Moreira dos Santos.

Rio de Janeiro, 28 de agôsto de 1952.

DAVID CARLOS MEINICKE
Presidente.

LOTERIA FEDERAL 2 MILHÕES *amanhã*

QUARTA-FEIRA: CR$ 2.000.000,00

Serão ouvidos hoje, os agressores e o agredido

Nomeado o novo membro da Comissão de Inquérito, da F. M. B.

Como tivemos oportunidade de divulgar ontem o capitão José Maria Covas Pereira se exrusou de funcionar no inquérito mandado instaurar pelo presidente da Federação Metropolitana de Basquetebol para apurar tôdas as ocorrências do jôgo de aspirantes entre Flamengo e Sampaio, na quadra da Gávea. Ontem foi nomeado seu substituto o sr. Edgar Guimarães do Vale. O inquérito foi iniciado com os depoimentos das autoridades e podemos adiantar que o apontador confirmou o relatório do delegado, no qual figurava os nomes dos dois jogadores do Flamengo que agrediram elementos do Sampaio. Aquêles, que são Artur Aires Filho e Miguel Simões Coelho estão convocados a depor, hoje, às 17 horas bem como o atlêta do Sampaio José dos Santos Falcão, citado como agredido.

Datas para o feminino nacional de basquetebol

De 14 a 21 de setembro será disputado nesta capital o Campeonato Brasileiro Feminino de Basquetebol sendo que a 16 teremos o lance livre e o dia 19 estará livre para as entidades concorrentes.

Esta tarde, a assembléia geral da FMT

Conforme já foi amplamente divulgado, realizar-se-á esta tarde, na sede da avenida Rio Branco, 108, 14º andar, sala 1.402, com início marcado para às 16 horas, em primeira convocação, e às 17 horas em segunda e última convocação, a reunião da Assembléia Geral Extraordinária da Federação Metropolitana de Tênis, convocada para deliberar sôbre a seguinte ordem do dia: Ratificação ou não da escolha dos novos diretores de entidade.

DOENÇAS DA PELE

Sífilis — Tumores — Câncer — Eczemas — Varizes — Úlceras das pernas — Verrugas — Espinhas — Queda de Cabelo.

ELETROTERAPIA

DR. AGOSTINHO DA CUNHA

Das 16 às 19 horas.
No Hospital N. S. do Socorro.
ASSEMBLEIA, 83 — TEL.: 32-3265.

Virão ao Brasil os lutadores olímpicos, do Uruguai

Duas reuniões no Rio e duas, em São Paulo, promovidas pela F. M. P.

O Uruguai selecionou dez lutadores de box para as Olimpíadas de Helsinki, mas os mesmos não competiram no magno certame, porque a verba que foi concedida ao Comitê Olímpico Uruguaio, foi insuficiente para a ida dos pugilistas. Agora, a Federação Metropolitana de Pugilismo resolveu convidar aqueles lutadores para uma temporada no Brasil. Os entendimentos encaminhados por intermédio do chefe da delegação do La Cumparsita, que se acha nesta capital, foram coroados de êxito, e assim, está assentado, que a temporada será realizada em outubro, tudo indicando, que teremos duas reuniões no Rio e duas em São Paulo.

Taça "Heládio Junqueira"

Será disputada hoje, à noite, a final de florete — masculino —

Depois de interessante transcurso, a disputa da bela «Taça Heládio Junqueira» chegou à final, que será disputada hoje, às 20h30m, na sede náutica do C. R. Vasco da Gama, na Lagoa Rodrigo de Freitas, entre estas turmas de florete masculino, 2ª e 3ª categorias, dos seguintes clubes:

FLUMINENSE — Artur Perrone e Raimond Servaes.

FLAMENGO — Erasto Miranda de Carvalho, Armando Bottino, Hélio de Araújo Vieira e Humberto Dipuglia.

VASCO — Luis Carlos e Carlos Lara Baritz.

TIJUCA — Luis Lopes Filho.

Dadas as condições de preparo técnico e físico de todos os concorrentes, é de se esperar que as provas dessa competição final ofereçam fases de emoção, visto como os cultores do elegante esporte demonstraram já, nas provas precedentes, nítido progresso.

América, Bangu e Bonsucesso estiveram em ação

Em Campos Sales, Teixeira de Castro e Padre Miguel, houve muita movimentação de manhã e na tarde de ontem — Todos já encerraram os seus preparativos de conjunto para a terceira rodada

Ontem à tarde o movimento de treinos pelos campos da cidade foi grande. Nada menos do que quatro clubes estiveram em ação preparando os seus quadros para a terceira rodada que será iniciada amanhã com o jôgo América X Canto do Rio. Foram êles, o Vasco, o América o Bangu e o Bonsucesso.

EM CAMPOS SALES, TREINOU COMPLETO O AMÉRICA

Na Tijuca, os rubros movimentaram-se em conjunto preparando-se para o encontro de amanhã contra o Canto do Rio.

Os titulares marcaram dois gôls contra um dos suplentes. Leônidas e Ranulfo foram os «goleadores» para os principais e Ari para os reservas. Os dois quadros formaram assim constituídos:

TITULARES — Gavilan; Joel e Osmar; Rubens, Osvaldinho e Ivan; Guilherme, Maneco, Leônidas, Ranulfo e Jorginho.

RESERVAS — Osni; Miguel Cicarino e Miguel Pimenta; Didi, Hélio e Algemiro; Carlos Vinhais, Abelardo, Ari, Pinheiro e Cacá.

EM PADRE MIGUEL, 6 - 2, TITULARES

No estádio Proletário os banguenses também estiveram em ação durante 90 minutos, tendo os titulares alcançado a contagem de 6 - 2 sôbre os reservas. Marcaram os gôls dos principais: Nívio (2), Reis, Vermelho, Zizinho e Meneses, um cada, enquanto que Decio e Ademir, assinalavam os tentos dos suplentes. Os dois quadros formaram assim constituídos:

TITULARES — Osvaldo; Rafaneli e Torbis; Djalma, Zózimo e Lito; Reis, Vermelho, Zizinho, Meneses e Nívio.

RESERVAS — Arizona; José Carlos e Salvador; Valdir, Pingueia e Alaine; Ferrinho, Decio, Lucas, Ademir e Ciro.

Está assim preparado o Bangu para o jôgo de domingo com o Madureira.

NENHUMA MODIFICAÇÃO NO BONSUCESSO

Em Teixeira de Castro os rubrosanis treinaram durante 90 minutos, preparando-se para o encontro com o Vasco da Gama. Nenhuma modificação no quadro que perdeu para o Fluminense por largo escore. O treino terminou com a contagem de 2 - 2. Fizeram os gôls dos titulares Vassil e Malinho. Para os reservas: Saladuro e Nicola.

Os dois quadros formaram assim constituídos:

TITULARES — Ari (Paulista); Elias e Valdir; Urubatão, Gilberto e Luzitano; Malinho Wassil, Gringo, Naninho e Hélio.

RESERVAS — Paulista (Abel); Havilson e Flávio; Garcia, Decio e Francisco; Detinho, Nicola, Saladuro, Soca e Luizinho.

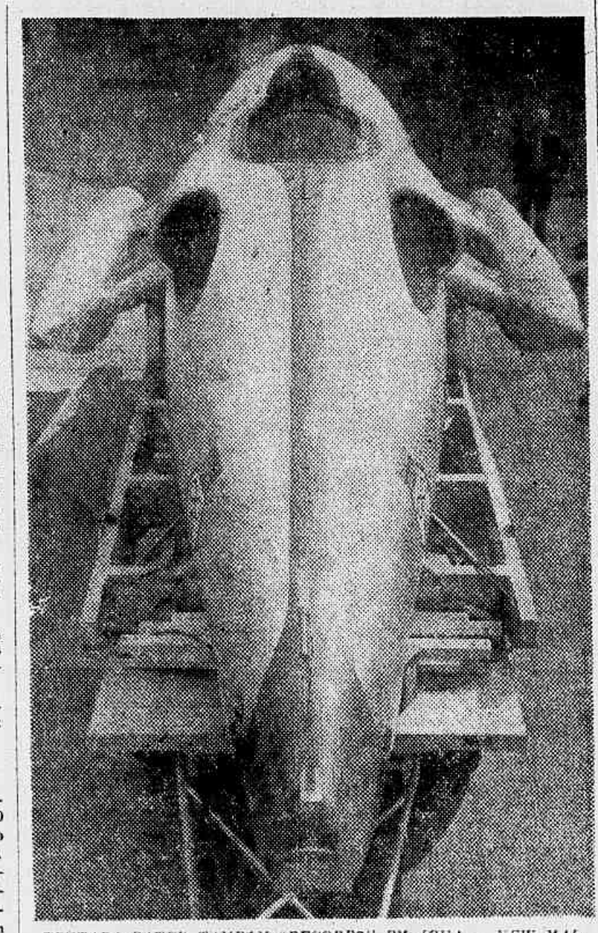

TENTARA BATER TAMBÉM "RECORDS" EM ÁGUA — NEW MALDEN — (Grã-Bretanha) — Esta é a revolucionária lancha "Crusader", em que o famoso John Cobb, detentor do record de velocidade em terra, espera bater também o record na água. A lancha é movida por um motor a jacto "De Havalland Ghost" de 3.000 cavalos, semelhante ao tipo usado no avião "Comet", e custou 15.000 libras esterlinas. As provas serão realizadas no Loch Ness, na Escócia. — (Foto United Press)

CARDIOLOGISTA HOMEOPATA — Dr. Jorge Pachá

Doenças do coração — Pressão arterial — Arteriosclerose — Varizes — Hemorróidas — Tonteiras — Falta de ar — Cansaço fácil — Palpitações nervosas — Pulso irregular — Dormência nas extremidades — Zumbidos e batimentos nos ouvidos — Aortite e Asma cardíaca. — Rua Senador Dantas, 76 — As segundas, quartas e sextas-feiras, das 4 às 7 horas.
Tels.: 26-4387 e 52-5999.

Programa da semana

HOJE

BASQUETEBOL
CAMPEONATOS DAS 3ª E 4ª DIVISÕES
FLAMENGO x GRAJAÚ
FLUMINENSE x ALIADOS

VOLEIBOL
TORNEIO INTERNACIONAL
SELEÇÃO ARGENTINA x PINHEIROS
LA CUMPARSITA x ATLÉTICO MINEIRO
No ginásio de Álvaro Chaves

AMANHÃ

FUTEBOL
CAMPEONATOS DA CIDADE E DE ASPIRANTES
AMÉRICA x CANTO DO RIO
Em Campos Sales

VOLEIBOL
TORNEIO INTERNACIONAL
PINHEIROS x FLUMINENSE
ATLÉTICO MINEIRO x FLUMINENSE
No ginásio de Álvaro Chaves
CAMPEONATO JUVENIL
GRAJAÚ x FLUMINENSE
Em Engenheiro Richard
VASCO x FLAMENGO
Em São Januário

DOMINGO

FUTEBOL
CAMPEONATOS DA CIDADE E DE ASPIRANTES
FLAMENGO x OLARIA
No Maracanã
FLUMINENSE x S. CRISTÓVÃO
Em Álvaro Chaves
VASCO x BONSUCESSO
Em São Januário
BANGU x MADUREIRA
No estádio Proletário
CAMPEONATO DA 2ª CATEGORIA
ORIENTE x REALENGO
DISTINTA x COSMOS
S. JOSÉ' x CRUZEIRO
CACIQUE x SAMPAIO
DRAMÁTICO x ATÍLIA
T. HOMEM x MAVILIS
BENFICA x N. AMÉRICA
OPOSIÇÃO x VALIM
DEL CASTILLO x ANCHIETA
MANUFATURA x U. RICARDO
ANAJÉ x UNIÃO

BASQUETEBOL
CAMPEONATOS DAS 3ª E 4ª DIVISÕES
AMÉRICA x SAMPAIO
A. A. CARIOCA x VASCO

REMO
REGATA DO CAMPEONATO DE NOVÍSSIMOS
Na ensesada de São Francisco, em Niterói

TIRO
CAMPEONATO DA CIDADE
Tiro rápido às Silhuetas

TÊNIS
TAÇA PREFEITURA DO DISTRITO FEDERAL
COUNTRY x FLUMINENSE "B"
Nas quadras do Caiçaras
TIJUCA x FLUMINENSE "A"
Nas quadras do Country

SENSACIONAIS OFERTAS
GELÂNDIA

RADIOLA "G.E."
e outros modêlos
Cr$490,00 mensais

ENCERADEIRA "G.E."
e Cityluxe
Modêlo de luxo
Cr$180,00 Por mês

RÁDIO "G.E."
NOVO Modêlo MB-125
Ondas curtas e longas
A adaptação: Para Toca-Disco
Cr$150,00 Por mês

LIQUIDIFICADOR Cityluxe
De 3 velocidades modêlo de luxo
Cr$ 70,00 Por mês

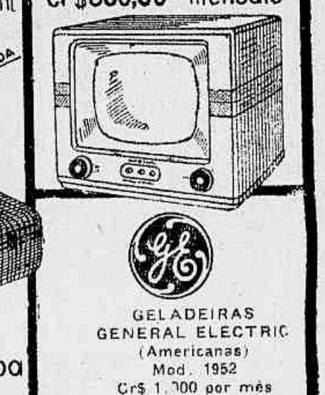
TELEVISÃO
17 Polegadas
Todos os marcos
Cr$850,00 mensais

MÁQUINA DE COSTURA PORTATIL
GENERAL ELETRIC
RECÉM CHEGADA
Cr$180,00 Por Mês

ASPIRADOR DE PÓ HOLANDÊS
Modêlo de Luxo Cromado
com 9 peças
Cr$170,00 Por Mês

Faça uma boa compra na

GELADEIRAS GENERAL ELECTRIC
(Americanas)
Mod. 1952
Cr$ 1.700 por mês
Preços de Tabela

GELÂNDIA
ONDE TUDO É MAIS BARATO
AVENIDA RIO BRANCO, 25
Tels.: 43-2716 e 43-9155

"BOTA-FOGO"

TAPETE DE ALGODÃO
CHENILLE AMERICANO
Prêço regular 159,00
ECONOMIZE 47,00

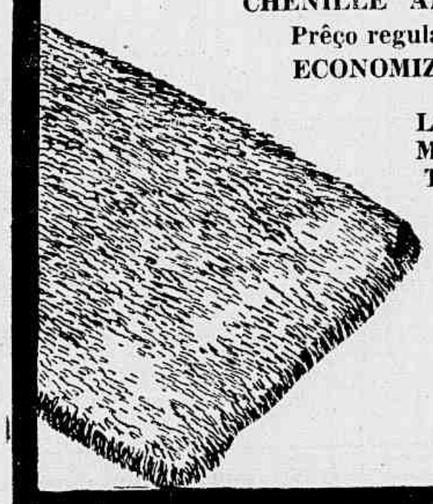

Lavável. Côres firmes
Muito macio e durável
Tamanho 0,60 x 1,00
Em lindas côres

118

* SOMENTE SEXTA E SÁBADO
PRAIA DE E TAFOGO 400
TELEFONE: 46 3232
SEARS
ESTACIONAMENTO GRATUITO NO PÁTIO INTERNO
Vamos à maior e mais completa loja do Rio!

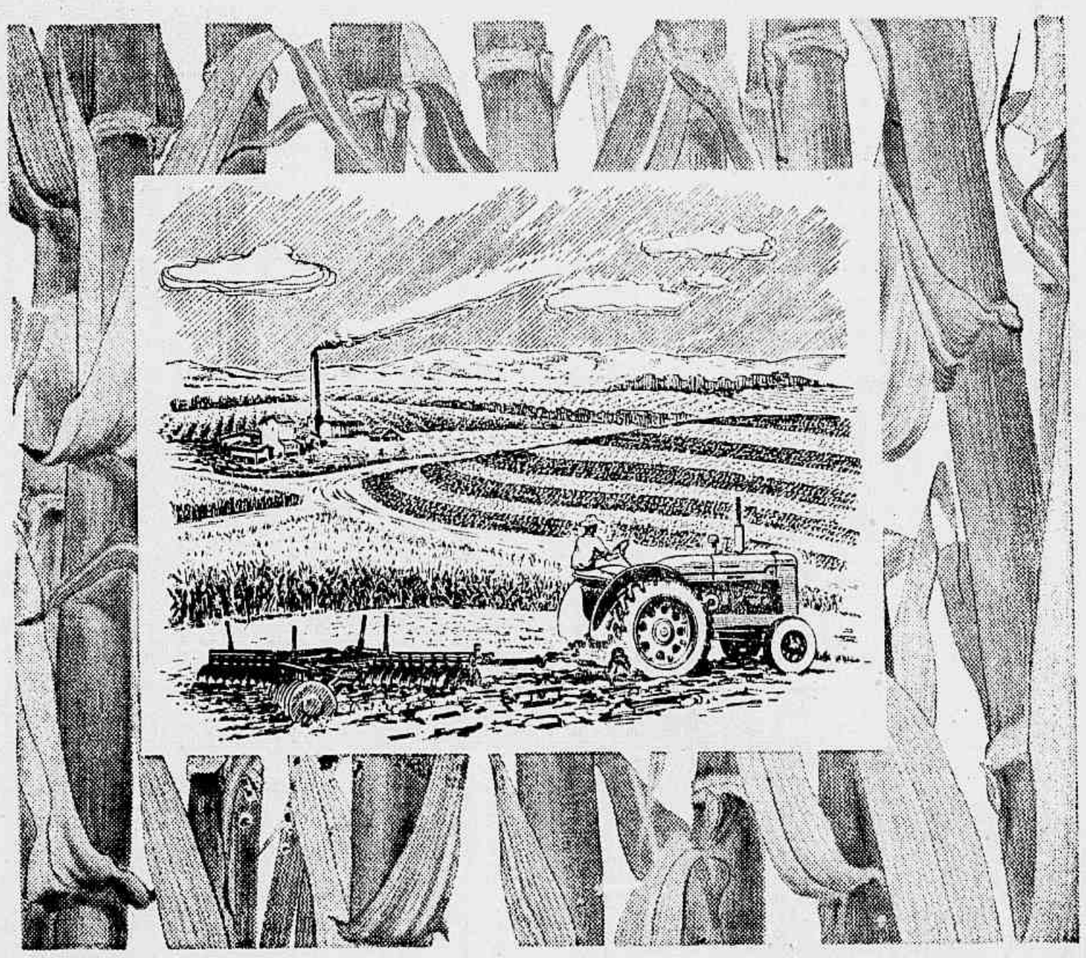

1211

O rodízio das culturas "tonifica" o solo

● A International Harvester oferece aos seus clientes o melhor serviço de peças sobressalentes. Coopera também no desenvolvimento da indústria local, orientando e auxiliando o fabricante nacional a suprir peças que não podem ser importadas.

A plantação repetida de uma única cultura, no mesmo terreno, acaba esgotando as terras de sua fazenda. Para a conservação do solo, o rodízio das plantações torna-se um fator essencial de rejuvenescimento... e a terra rejuvenescida, mais rica e fértil, lhe assegurará a estabilidade material e econômica através de safras mais abundantes.

Sua tarefa de preparar as terras para o rodízio de culturas será mais fácil, econômica e rápida com o auxílio de modernos tratores e equipamentos agrícolas para a completa mecanização da lavoura.

Consulte o Concessionário I. H. mais próximo

INTERNATIONAL HARVESTER MÁQUINAS, S.A.
FÔRÇA INDUSTRIAL INTERNATIONAL - CAMINHÕES INTERNATIONAL - TRATORES e MÁQUINAS AGRÍCOLAS McCORMICK INTERNATIONAL

RIO DE JANEIRO: AV. BARÃO DE TEFÉ, 74 ★ SÃO PAULO: RUA ORIENTE, 57 ★ PORTO ALEGRE: RUA GASPAR MARTINS, 283

Comércio, Produção e Finanças

Mercado cambial

Abriu, ontem, o mercado cambial em condições calmas e sem alteração digna de registro nas taxas. O Banco do Brasil, para cobranças vencidas, em geral, para remessas e quotas autorizadas, declarou vender libras à vista, para entrega, a Cr$ 52,4160, e dolares, a Cr$ 18,72. Para compra de letras de exportação, aquele Banco operava a Cr$ 51,4640, sôbre Londres, e a Cr$ 18,30, sôbre Nova York.

Assim, fechou inalterado.

O Banco do Brasil afixou as seguintes taxas:

	Vendas	Compras
Dólar, à vista	18.72	18.38
Libra	52.4160	51.4640
Franco suiço	4.3993	4.2844
Peseta	1.7098	—
Franco francês	0.0535	0.0525
Pêso boliviano	0.3120	—
Escudo	0.6572	0.6334
Soles peruano	1.20	—
Franco belga	0.3778	0.3642
Corôa sueca	3.6209	3.5550
Corôa dinamarqueza	2.7353	2.6368
Corôa teheca	0.3744	0.3676
Pêso argentino	1.3448	1.3170
Pêso uruguaio	6.8073	6.5760
Florim	4.9252	4.8358

OURO FINO

O Banco do Brasil comprou a grama de ouro fino, na base de 1.000/1.000, em barra ou amoedado, ao preço de Cr$ 20,8176.

C[illegible]s estrangeiros

NOVA YORK, 28.

À vista (telegráf.):	Abert.	Fech.
Londres — p/£	2.7831/2.7837	2.7818/2.7831
Amsterdam — p/G.	26.31/26.34	26.31/26.34
Berna (livre) — p/F.	23.30/23.31	23.30/23.31
Bélgica — p/F.	1.9887/1.9925	1.9875/1.9925
Paris — p/F.	0.2856/0.2862	0.2856/0.2862
Montevidéu — p/F.	36.25/36.50	36.25/36.50
Lisboa — p/Esc.	348/349.00	348/349.00
Buenos Aires — p/P.	7.13/7.25	7.15/7.25
Montreal — p/$	1.0403	1.0400
Madrid — p/P.	9.16	9.16
Estocolmo — p/Kr.	19.35	19.35
Rio de Janeiro — p/Cr$	5.45/5.46	5.45/5.46

BUENOS AIRES, 28.

À vista, sôbre	Abert.	Fech.
Londres, t/venda — p/£	39.11	39.11
Londres, t/compra — p/£	39.05	39.05
N. York, t/venda — P./US$ 100	1.395.00	1.395.00
N. York, t/compra — P./US$ 100	1.394.50	1.394.50

MONTEVIDÉU, 28.

À vista, sôbre:	Abert.	Fech.
Londres, t/venda — P./£	7.00	7.00
Londres, t/compra — P./£	6.50	6.50
N. York, t/venda — P./US$ 100	277.00	276.50
N. York, t/compra — P./US$ 100	276.50	276.00

LONDRES, 28.

À vista, sôbre:	Abert. Vend.	Fech. Comp.
Londres — p/£	2.7831/2.7843	2.7825/2.7837
Paris — p/F.	987.00/988.00	987.25/987.50
Bruxelas — £ F.	139.95/140.05	139.95/140.05
Amsterdam — G.	10.5850/10.5900	10.5675/10.5725
Canadá — p/$	2.6750/2.6762	2.6743/2.6756
Estocolmo — £ K.	14.4825/14.4925	14.4825/14.4925
Berna — p/F.	12.1875/12.1925	12.1875/12.1925
Rio Janeiro — Cr$	51.4640/52.4160	51.4640/52.4160
Buenos Aires — p/P.	39.00/39.25	39.00/39.25
Montevidéu p/P.	5.25/7.00	5.25/7.00
Praga — £ K.	139.00/141.00	139.00/141.00
Lisboa — p/Esc.	80.20/30.60	80.20/80.60
Copenhague — K. L.		
	19.3325/19.3425	19.3325/19.3425
Oslo — K. £	19.9825/19.9925	19.9825/19.9925
Gênova — L.	1.725/1.775	1.725/1.775
Berlim (marco bloq.)	16.62/16.87	16.50/16.75
Madrid — p/P.	30.66	30.66

PERDEU-SE SERVIÇO DATILOGRAFADO — Gratifica-se com Cr$ 500,00 a quem entregar um relatório datilografado em 5 vias, contendo plantas diversas de edifício, à av. Rio Branco. Telefonar para 32-0719.

Bôlsa de valores

Regulou a Bôlsa, ontem, com bastante movimento de trabalhos, tendo acusado vendas desenvolvidas nos papéis em evidência. Cotaram-se as apólices da União, as municipais e as obrigações de guerra, em condições estáveis, com as mineiras fracas e os outros valores calmos, tudo conforme se verifica em seguida:

VENDAS REALIZADAS ONTEM

	Cr$
Apólices gerais:	
436 D. Emis., Nom.	690,00
1384 Idem, Caut.	680,00
611 D. Emis., port.	745,00
3 Idem, emp. antigos	670,00
15 Idem	678,00
2 Idem	680,00
150 D. Emis., pt., Caut., p/hoje	720,00
Obrigações:	
10 Tes. Nacional, 1921	820,00
10 Idem, 1930	800,00
96 Ferroviárias	800,00
77 Guerra, Cr$ 100,	74,00
19 Idem, Cr$ 200,	148,00
20 Idem, Cr$ 500,	370,00
1435 Idem, Cr$ 1.000,	760,00
74 Idem, Cr$ 5.000,	3.750,00
67 Idem	3.780,00
Estaduais — Apls.:	
77 Minas — 1.177	585,00
140 Minas, 1934, pt., 2ª série	120,00
1 Idem	122,00
2 Idem, 3ª sérei	125,00
29 São Paulo	199,00
21 Idem — Unificadas	620,00
M. do D. Federal:	
185 Emp. 1906, port.	180,00
316 Idem, 1931	130,00
M. dos Estados:	
30 Pref. de B. Horizonte, Cr$ 1.000, 7%	560,00
Bancos — Ações:	
205 Crédito Real de M. Gerais, Cr$ 200,	450,00
Companhias:	
400 C. Brahma, Pref., — Cr$ 200,	660,00
250 Ferro Brasileiro — Cr$ 200,00	305,00
5000 Imob. Guanabara — de Cr$ 200,	200,00
100 Ind. Bras. de Meias, Cr$ 200, Ord.	440,00
100 Mesbla, Cr$ 200,	290,00
131 Direitos de subscrição de ações da Mesbla	18,00
913 Prolar, Pref., Cr$ 200,	200,00
Debêntures:	
140 Bco. Lar Brasileiro — Cr$ 200, 8%	196,00

OFERTAS DA BÔLSA

	Vend.	Comp.
Uniform. — 6%	680,00	—
D. Emis., Nom.	690,00	685,00
Idem — Caut.	180,00	—
D. Emis., port.	746,00	744,00
Idem — Caut.	—	690,00
Reajust. — 5%	750,00	—
Ob. do Pôrto	690,00	670,00
Obrigações:		
Tes., 1921	—	815,00
Tes., 1930, 7%	820,00	820,00
Tes., 1932, 7%	1.010,00	1.000,00
Tes., 1939, 7%	840,00	820,00
Tes., 1937, 6%	—	690,00
Ferroviárias, 7%	—	790,00
Guerra, Cr$ 100,	74,50	74,00
Guerra, Cr$ 200,	150,00	—
Guerra, Cr$ 500,	370,00	—
Guerra, Cr$ 1.000,	—	760,00
Guerra, Cr$ 5.000,	3.800,00	3.740,00
Apól. estaduais:		
Minas — dec. 1.177	590,00	580,00
Idem, port., 7%	550,00	—
Idem, 5%, port.	420,00	—
Idem, de sorteio — 1ª série, 5%	134,00	—
Idem — 2ª série, 5%	121,00	118,00
Idem — 3ª série, 5%	124,00	122,00
M. Gerais, 5%, emp. popular	300,00	—
Recuperad., 3ª série	580,00	550,00
Idem, 2ª série	600,00	—
São Paulo — 5%	199,00	198,00
Idem — Unif. 8%	845,00	840,00
Pernambuco, 5%	57,00	53,00
Rod. E. Rio, 8%	535,00	525,00
Pref. de B. Horizonte — 5%	570,00	550,00
Pref. J. de Fóra, 9%	540,00	—
Eletrificação do Estado do Rio, 8%	870,00	820,00
Idem, 3ª série	800,00	—
Rod. R. G. Sul, 8%	900,00	860,00
Pref. de Niterói — Cr$ 600, 5%	500,00	—
Idem, Cr$ 200, 8%	160,00	150,00
Pref. de Campos, 8%	820,00	800,00
Pref. Petrópolis, 8%	630,00	—
Esp. Santo, Cr$ 500, — 8%	—	445,00
Unificadas Cr$ 100,00, — 6%	620,00	—
Apól. municipais:		
Emp. 1917, 6%	170,00	165,00
Dec. 1.535, 7%	165,00	160,00
Emp. 1914, 6%, pt.	—	180,00
Emp. 1904, 5% port.	510,00	505,00
Dec. 2.097, 7%	183,00	—
Dec. 1.550, 7%	168,00	—
Emp. 1906, 6%, pt.	183,00	—
Emp. 1931, 6%	130,50	130,00
Dec. 3.264, 7%	184,00	182,00
Ações de Bancos:		
Pref. do D. Federal	360,00	—
Comércio — Nom.	510,00	—
Comércio — port.	—	550,00
Crédito Real de Minas Gerais	450,00	440,00
Dist. Federal, Integ.	150,00	—
Idem, C/50%	75,00	—
Econ. Nacional	130,00	—
Regional	—	240,00
Brasil	680,00	620,00
Com. e Ind. de Minas Gerais	—	520,00
Andrade Arnaud	700,00	—
Português — port.	—	650,00
Ind. de Minas	200,00	—
Mercantil do Rio de Janeiro	—	430,00
Crédito Geral	—	200,00
Operador	—	200,00
Lav. de M. Gerais	500,00	450,00
Boavista	2.200,00	—
Cias. de seguros:		
Previdente	5.000,00	—
Argos Fluminense	2.900,00	—
Sul América Vida	7.000,00	—
E. de Ferro:		
Minas São Jerônimo, — Ord.	36,00	83,00
Idem — Pref.	70,00	—
Paulista — port.	168,00	—
Cantareira V. Fluminense	170,00	60,00
Cias. de Tecidos:		
Prog. Industrial	500,00	450,00
Corcovado	—	400,00
Cometa	1.200,00	—
América Fabril	580,00	560,00
Brasil Industrial	240,00	—
Prog. de Valença	—	1.300,00
Petropolitana	260,00	—
Nova América	—	500,00
Taubaté Industrial	350,00	—
S. Pedro de Alcântara	—	300,00
Cias. diversas:		
B. Mineira	1.800,00	—
Docas de Santos, pt.	—	190,00
D. de Santos, Nom.	193,00	190,00
Butiá	—	34,00
Sid. Nacional	195,00	192,00
Paulista de Fôrça e Luz	—	190,00
S. M. Eletricidade — Pref.	—	150,00
Cerv. Brahma, Pref.	665,00	660,00
Idem — Ord.	—	660,00
Paraf. Santa Rosa	260,00	—
Fôrça e Luz de Minas Gerais	172,00	—
Docas da Bahia	—	550,00
Bras. de En. Elétrica	192,00	190,00
Ferro Brasileiro	310,00	300,00
Covibra	1.800,00	—
Aliança Com. de Anilinas	2.010,00	1.990,00
Martins Ferreira	300,00	—
Ultragás — Pref.	—	150,00
Fôrça e Luz do Paraná	180,00	175,00
Cervej. Cayrú, ord.	—	930,00
Fôrça e Luz de Cataguazes	140,00	—
L. Raul Leite, Pref.	800,00	—
White Martins	—	800,00
Cim. Vale Paraíba	—	—
Predial Corcovado	—	1.000,00
Panair	80,00	—
Energia Elétrica Riograndense	195,00	—
Mesbla — novas	280,00	—
Idem — antigas	290,00	285,00
Vale do Rio Dôce	580,00	—
Fôrça e Luz do Nordeste do Brasil	125,00	—
Aerovias Brasil	100,00	—
Refinaria de Petróleo União	—	800,00
Brasileira de Meias, — Ord.	—	440,00
Azteca Cinematog.	1.200,00	—
Fáb. de Papel Carioca	1.000,00	—
Debêntures:		
Docas de Santos, 7%	163,00	—
Lar Brasileiro	198,00	—
Antártica Paulista	190,00	—
Cerv. Brahma	4.390,00	—
Cotonifício Gávea	198,00	—
Let. hipotecárias:		
Banco da Pref. do Dist. Federal	770,00	765,00
Brasil	—	900,00

Stock Exchange de Londres

LONDRES, 28.

TITULOS BRASILEIROS

Estaduais:	
Conversão, 1910, 4%	48. 0. 0
Emp. de 1913, 5%	49.10. 0
D. Federal, 5% (nac.)	50. 0. 0
Rio de Janeiro, 1927 7%	36.10. 0
Bahia, 1928, 5%	58. 0. 0
Títulos diversos	
City of São Paulo Improvements and Freehold Co., Pref	80. 0. 0
Bank of London & South América Ltda.	4. 5. 0
São Paulo Gaz Co. Ltd. (Preferenciais)	7.10. 0
Cables & Wireless, Ltd., ordinárias	124. 0. 0
Ocean Coal & Wilson, Ltd.	0. 2.10
Imperial Chemical Industries Ltda.	2. 5. 7
Lloyd's Bank, Ltd («A» Shares)	2. 9. 0
São Paulo Railways, Co., Ltda., ações de 10 shillings)	0.11. 6
Rio Flour Mills & Granaries	2.16. 6
TITULOS ESTRANGEIROS	
Consols, 2½%	60.17. 6
Emp. de Guerra Britânico, 3½%, 1927-47	78.15. 0
Shell Transp. Trading	4. 4. 0
Canadian Eagle Oil	1.15. 3
Royal Dutch Petroleum	33.10. 0

MERCADOS DIVERSOS

Café

O mercado de café disponível funcionou, ontem, em posição firme, registrando-se uma alta de um cruzeiro nas cotações. Os possuidores deram ao tipo 7 a base de Cr$ 177,50, por 10 quilos, em sacado, e foram vendidas 2.500 sacas.

Fechou inalterado.

COTAÇÕES POR 10 QUILOS

Tipo 3.. 187.10 || Tipo 6.. 179.90
Tipo 4.. 184.70 || Tipo 7.. 177.50
Tipo 5.. 182.30 || Tipo 8.. 173.50

PAUTA — Est. de Minas: café comum, Cr$ 17,65. Idem fino, Cr$ 19,85. Estado do Rio — Café comum Cr$ 17,20

Entradas:	
Leopoldina	—
Central	7.475
Regulador Esp. Santo	—
E. de Rodagem	4.185
Total	11.660
Do 1º do mês	148.026
Do 1º de julho	243.567
Idem, ano passado	588.746
Embarques:	
América do Norte	—
Europa	—
América do Sul	—
Total	—
Do 1º do mês	183.342
Do 1º de julho	358.890
Idem, ano passado	587.353
Existência	303.054
Café despachado para embarques	51.092
Café entrado por caminhões, desde 1º de julho	206.597
Consumo interior	—

CAFÉ A TÊRMO
(Contrato «A» por 10 quilos)

Abertura:	Vend.	Comp.
Setembro	181.40	181.00
Outubro	182.70	182.00
Novembro	s/v.	183.50
Dezembro	184.60	184.40
Janeiro, 1953	186.20	185.30
Fevereiro	188.00	185.50
Vendas	4.000 sacas	
Mercado firme.		
Fechamento:	**Vend.**	**Comp.**
Setembro	181.50	181.00
Outubro	183.50	182.30
Novembro	184.00	183.50
Dezembro	184.60	184.20
Janeiro, 1953	185.70	184.90
Fevereiro	186.50	185.00
Vendas	1.500 sacas	

Mercado sustentado.

EM SANTOS

SANTOS, 28.

	Hoje	Ant.
Tipo 4 (mole)	198.50	198.50
Tipo 4 (duro)	196.50	196.50
Tipo 5 (duro)	193.50	193.50
Mercado	Calmo	Calmo
Embarques	48.335	28.982
Entradas	39.619	33.637
Existência	1.728.536	1.737.254
Saídas	44.189	18.150

TERMO

Contrato «B»:	Abert.	Fech.
Agôsto	193.90	—
Setembro	197.40	197.40
Dezembro	196.70	196.70
Janeiro, 1953	194.90	194.90
Março, 1953	194.90	194.90
Maio, 1953	194.90	194.90
Julho, 1953	194.90	194.90
Vendas	—	—
Mercado	Paral.	Paral.
Contrato «C»:	**Abert.**	**Fech.**
Agôsto	200.40	—
Setembro	200.80	200.80
Dezembro	202.90	202.90
Janeiro, 1953	204.50	204.50
Março	205.40	205.40
Maio, 1953	206.40	206.40
Julho, 1953	207.50	207.50
Vendas	1.000	1.000
Mercado	Calmo	Calmo

NO ESP. SANTO

VITÓRIA, 28.

O preço do disponível, tipo 7—8, Cr$ 168,10, por 10 quilos.

Posição: calmo.

Nos preços acima não está incluída a taxa do impôsto sôbre vendas a consignação.

EM NOVA YORK

NOVA YORK, 28.

Contrato «C»:	Abert.	Fech.
Setembro	54.00	54.27
Dezembro	53.55	53.75
Março, 1953	53.10	53.19
Novo contrato:		
Maio, 1953	52.65	52.68
Julho, 1953	52.23	52.32
Vendas	—	[illegible]

Na abertura — Estável, com baixa de 1 a 9 pontos. No fechamento — Estável, com alta de 4 a 25 e baixa de 2 pontos.

DISPONIVEL

	Hoje	Ant.
Santos (mole):		
Tipo Santos, n. 2	54.00	54.00
Tipo Santos, n. 4	53.50	53.50
Estritamente mole:		
Tipo Santos, n. 2	55.50	55.50
Tipo Santos, n. 4	54.50	54.50
Tipo Rio, n. 7	49.00	49.00

Açúcar

Estêve, ainda ontem, êsse mercado firme e com os preços inalterados.

Entradas:	Sacos
De Pernambuco	—
Do Estado do Rio	17.723
Total	17.723
Saídas	14.156
Existência	39.552
Cotações por 60 quilos:	
Branco cristal	213.00
Cristal amarelo	192.10
Mascavinho	188.00
Mascavo	170.00

EM PERNAMBUCO

RECIFE, 28.

Cotações por 60 quilos:		
Usinas de primeira		258.00
Cristal		164.00
Terceira sorte		147.60
Posição estável.		
Entradas	1.251	—
Do 1º setembro	6.386.986	6.385.735
Exportação	—	8.409
Existência	204.811	205.560
Consumo local	2.000	2.000

Algodão

O mercado de algodão, em rama, funcionou, ontem, sustentado e com os preços inalterados.

Entradas:	Fardos
De São Paulo	—
Do Maranhão	—
Total	—
Saídas	154
Existência	13.756

Cotações por 10 quilos:

Fibra longa — Seridó, tipo 3, Cr$ 345,00 a 350,00; tipo 4, Cr$ 335,00 a 340,00. Fibra média — Sertões, tipo 3, Cr$ 305,00 a 310,00; tipo 5, Cr$ 275,00 a 280,00. Ceará, tipo 3, nominal; tipo 5, Cr$ 270,00 a 275,00. Fibra curta — Matas, tipo 3, Cr$ 220,00 a 225,00; Paulista, tipo 3, Cr$ 220,00 a 225,00.

EM S. PAULO

S. PAULO, 28.

CONTRATO «C» (por 15 quilos)

BASE — Tipo 8

Meses:	Abert.	Fech.
Agôsto	n/c.	n/c.
Outubro	303.20	300.00
Dezembro	313.00	310.10
Março, 1953	320.00	320.00
Vendas	—	5.000
Mercado	Est.	Est.

DISPONIVEL — Tipo 4, Cr$ 326,00; tipo 5, Cr$ 302,00; tipo 6, Cr$ 278,00.

EM PERNAMBUCO

RECIFE, 28.

«Compradores»: Mata, tipo 5, 290,00; sertões, tipo 5, 335,00.

Posição estável.

Entradas	—	—
Do 1º setembro	210.705	210.705
Exportação	—	—
Existência	32.174	32.874
Consumo local	700	700

EM NOVA YORK

NOVA YORK, 28.

Entregas:	Abert.	Fech.
Em outubro	39.25	38.85
Em dezembro	39.02	38.70
Em março	38.87	38.55
Em maio, 1952	38.69	38.32
Em julho	38.11	37.85
Em outubro	36.02	35.91
Am. Sp. Mid.	—	39.70

Na abertura — Estável, com alta de 1 a 5 pontos. No fechamento — Estável, com baixa de 10 a 36 pontos.

Cacau

NOVA YORK, 28.

Entrega:	Abert.	Fech.
Em setembro	31.85	31.78
Em dezembro	30.70	30.45
Em março	28.65	28.50
Em maio	28.40	28.33
Em julho	28.23	28.18
Vendas	129 contratos	

Na abertura — Estável, com baixa de 4 a 6 e alta de 5 a 10 pontos. No fechamento — Estável, com baixa de 10 a 15 pontos.

Trigo

CHICAGO, 28.

FECHAMENTO

	Hoje	Ant.
Setembro	2.2937	2.3025
Dezembro	2.3662	2.3712

Gêneros

O movimento verificado foi o seguinte:

	Entr.	Saídas
Arroz (sacos)	7.950	2.340
Feijão (sacos)	6.627	5.768
Farinha (sacos)	14.000	11.234
Milho (sacos)	3.122	1.100
Açúcar (sacos)	1.750	550
Banha (caixas)	1.680	770
Charque (fardos)	540	200

Informações diversas

ASSEMBLÉIAS GERAIS

Realizam-se, hoje, as seguintes:

Cia. Central de Engenharia, 16 hs.; Cia. Eletro-Química Pan Americana, 15 hs.; Cia. Predial Carioca, 16 hs.; Sociedade Civil Mantenedora da Polícia do Cais do Pôrto, às 17 hs.; Estaleiros Cruzeiro do Sul S. A., 14 hs.; Cooperativa de Seguros do Sindicato da Indústria de Panificação e Confeitaria, às 15 hs.; Cia. Brasileira de Eletricidade Siemens-Schuckert S. A., 15 horas.

CASA DE SAÚDE N. S. DE FÁTIMA
Rua Haddock Lobo, 370 — Tels.: 22-0875 — 28-6744
OPERAÇÕES — PARTOS — FRATURAS
Riao X — Laboratório — Banco de Sangue
Diária a partir de Cr$ 70,00
Reduções especiais para os BONCARIOS e para a COLÔNIA PORTUGUÊSA
Credenciada para atender funcionários do I. A. P. I.
Diretor: — DR. GUSTAVO RÊGO

Dr. Almerio de Lemos Bastos
Cirurgia Geral — Doenças de Senhoras — Partos — Tratamento Pré-Natal
ASSEMBLÉIA, 98 — 7º
Diàriamente: 13 às 16 horas (exceto aos sábados). Tel.: 22-1549.

DESAIX
CIRURGIÃO DENTISTA
Largo da Carioca, 5, s. 218.
Telefone: 42-5951.

Companhia de Seguros Marítimos e Terrestres Lloyd Sul Americano

ASSEMBLÉIA GERAL EXTRAORDINÁRIA

1.ª Convocação

São convidados os Senhores Acionistas a se reunirem em Assembléia Geral Extraordinária, na sede social à Avenida Rio Branco n. 39 — 12.º andar, no dia 9 de setembro próximo, às 10 horas e 30 minutos, a fim de deliberarem sôbre a seguinte ordem do dia:

a) reforma dos estatutos sociais;
b) assuntos de interêsse social.

Rio de Janeiro, 28 de agôsto de 1952.

DAVID CAMPISTA FILHO
Diretor-Gerente.

REMESSAS GRATUITAS DE DINHEIRO PARA MINAS E SÃO PAULO
BANCO FINANCIAL DA PRODUÇÃO S.A.
SEDE BELO HORIZONTE
CAPITAL CR$50.000.000.00
C.C. POPULAR 5% A.A.
MOVIMENTO GERAL SUPERIOR A UM BILHÃO DE CRUZEIROS
ABERTO O DIA TODO
RUA MÉXICO 128 ED. DO IAPC

DR. NILO VENTURINI
Ouvidos — Nariz e Garganta e Olhos
R. Sen. Dantas, 76, s. 407. Cons.: 2ªs., 4ªs. e 6ªs., das 15h30m, às 15 horas. Tel.: Cons. 22-6040 — Res.: 26-5471

DR. SPINOSA ROTHIER
Doenças sexuais e urinárias. Lavagem endoscópica da vesícula Próstata
RUA SENADOR DANTAS 45-B — Telefone: 22-3367 — De 1 às 7 horas.

Você é que é feliz
Tem a sua cortina de alumínio
PRESIDENTE
que torna a vida melhor, domando a chuva, o vento e o sol, à sua vontade. - Você também pode ser felicíssimo, pedindo um orçamento gratuito à
SELTA LTDA.
Av. Rio Branco, 106 - sala 1.308
Telefone 22-7627

A SENSACIONAL REMARCAÇÃO DE PREÇOS DA CASA HERMAN
TUDO MAIS BARATO EM COMEMORAÇÃO DO 23º. ANIVERSÁRIO - VENDAS ATÔMICAS DE PRIMEIRO A TRINTA DE SETEMBRO
Meias Nylon malha 51 .... á Cr$ 19,50
Meias Nylon malha 51 de 35 por Cr$ 29,00
Meias Nylon malha 60 .... á Cr$ 32,50
Meias Nylon malha 60-15 de 55 por Cr$ 49,50
Meias Nylon Soquete p. Homens á Cr$ 24,50
Punho de Nylon p. Homens á Cr$ 24,50
RUA SANTANA,227 (ESQUINA DE FREI CANECA)

VIDA BANCÁRIA

Notícias diversas

COMEMORADO, ONTEM, NA SEDE DO SINDICATO O «DIA DO BANCÁRIO»

Realizou-se, ontem, na sede, do Sindicato dos Empregados em Estabelecimentos Bancários, um coquetel, pela passagem do «Dia do Bancário».

Falaram os senhores Armando Ziller, representante de Minas Gerais, Francisco Ramalho de Almeida, pelo Rio Grande do Sul e Trajano de Oliveira, que pediu um minuto de silêncio pela memória dos oito bravos que tombaram na luta pela campanha do rebaixo do custo da vida no Rio Grande do Sul.

Por último, falou o sr. Arturo Jauregui, bancário peruano, representando a Confederação Internacional dos Sindicatos Livres, (Cio SL).

Após a solenidade, a Comissão Permanente resultante do 4º Congresso Nacional de Bancários, realizado em Curitiba, reuniu-se, na sala da Diretoria, com o objetivo de redigir uma nota para a imprensa com respeito ao aumento geral de salários.

Apenas existiam no recinto dois representantes da imprensa, não levando em consideração o redator desta seção que é membro do Conselho Fiscal do Sindicato dos Bancários desta capital.

Cabe, ainda registrar o convite feito aos representantes da imprensa para retirarem-se do recinto, tendo o sr. Armando Ziller, justificado tal pedido, alegando haver um regimento que proibia a ingerência de elementos estranhos na Comissão Permanente. Estranhável, portanto, tal atitude, tendo em vista ter sido dado conhecimento aos respectivos representantes, de que a «Comissão» se reuniria a fim de Redigir uma nota para a Imprensa». Os jornalistas ali presentes representavam os matutinos «Correio da Manhã» e «Imprensa Popular».

A FESTA DA PRIMAVERA NO CITY BANK CLUBE

Realizou-se, ontem, na sede do «City Bank Clube» com invulgar brilhantismo, o segundo arrasta-pés» quintafeirino» festa preparatória da eleição da «Rainha da Primavera» do Clube.

No clichê acima estampamos as seis candidatas ao cobiçado título, senhoritas Maria Alice, Teresa e Marita, em pé. Sentadas: Maria Lúcia, Maria José e Celi.

Está à frente do certame a srta. Maria Alice, forte candidata à vitória.

CONVOCAÇÃO

A Diretoria do Sindicato dos Bancários convoca tôdas as comissões sindicais para uma reunião, hoje, às 18h 30m, a fim de que, em conjunto com a Comissão Permanente ora reunida nesta capital, seja debatida a questão do aumento de salário e tomadas as providências para o apressamento da realização da mesa redonda com os senhores banqueiros.

(Sábado) — CRUZEIRO DO SUL — parte para São Palo, às 12h30m e às 18 horas; para São Paulo e Pôrto Alegre, às 6 horas; para Curitiba, às 13h30m; para São Paulo e Curitiba, às 12 horas; para São Paulo, às 7, às 9, às 11, às 13, às 15, às 17, às 18, às 20 e às 22 horas; para Vitória, às 10h5m e às 17h5m; para Vitória, Salvador, Recife, Natal e Fortaleza, às 6h20m; para Salvador, às 6h30m; para São Paulo, Araçatuba, Campo Grande, Aquidauana, Corumbá, Cáceres e Cuiabá, às 5h30m.

PANAIR — para São Paulo, Montevideo e Buenos Aires, às 18h15m; para São Paulo, às 0h30m, às 8h45m, às 9h21m, às 10h36m, às 12h30m, às 15h6m e às 17h30m; para Belo Horizonte, às 5h10m, às 7h25m, às 9h10m, às 11h25m, às 13h10m e às 15h25m; para São Paulo, Curitiba, Florianópolis e Pôrto Alegre, às 8h45m; para São Paulo e Curitiba, às 12h30m; para Salvador, às 9 horas; para São Paulo, Bauru, Três Lagoas, Campo Grande, Corumbá e Cuiabá, às 6h15m.

PAN AMERICAN AIRWAYS — para Port of Spain e Nova York, às 23 horas.

VASP — para São Paulo, às 7, às 8h51m, às 10h45m, às 14, às 15h30m e às 17h6m; para Anápolis, às 8h51m; para Araguari, às 8h51m; para Araxá, às 7 horas; para Bauru, às 10h45m; para Botucatu, às 10h45m; para Curitiba, às 14 horas; para Franca, às 7 horas; para Goiânia, às 8h51m; para Londrina, às 7 e às 10h45m; para Mandaguari, às 9h10m; para Marília, às 10h45m; para Maringá, às 7 horas; para Presidente Prudente, às 10h45m; para Ribeirão Prêto, às 7 horas; para Tupã, às 10h45m; para Uberaba, às 8h51m, e para Uberlândia, às 8h51m.

VARIG — para São Paulo, Paranaguá, Joinvile e Itajaí, às 6h21m; para Pôrto Alegre, às 7h6m; para São Paulo, Curitiba e Pôrto Alegre, às 7h30m; para São Paulo, Curitiba, Florianópolis, Tubarão, Araranguá e Pôrto Alegre, às 7h45m.

AEROVIAS BRASIL — para Belo Horizonte, Uberaba, Uberlândia e Araguari, às 6h9m; para Belo Horizonte, C. Novas, Goiânia e Anápolis, às 5h51m; para São Paulo, Curitiba e Pôrto Alegre, às 9h36m; para São Paulo, às 15 e às 16 horas; para Vitória, às 16h3m.

LÓIDE AÉREO NACIONAL — para Salvador e Recife, às 13h27m; para Salvador, Recife e Campo Grande, às 4h42m; para Belo Horizonte, Formosa, Paulo Afonso, Carolina e São Luís, às 5h39m.

N.A.B. — para Cachoeiro e Vitória, às 9h40m.

CONSÓRCIO NACIONAL DE TRANSPORTES AÉREOS — para São Palo, Belo Horizonte, Jequitinhonha, Pedra Azul, Conquista, Ilhéus e Salvador, às 7 horas; para Belo Horizonte, Uberlândia, Ituiutaba, Rio Verde, Jataí, Guaratinga e Cuiabá, às 7 horas; para Belo Horizonte e Montes Claros, às 9 e às 13 horas; para Belo Horizonte, Uberlândia, Buriti Alegre, Morrinhos e Goiânia, às 6 horas; para Belo Horizonte e Governador Valadares, às 6, às 9 e às 13 horas; para Belo Horizonte e Vitória, às 7 horas; para São Lourenço, Lavras e Belo Horizonte, às 14h20m; para Alfenas, Guaxupé, Passos, Piumbi e Belo Horizonte, às 9 horas; para Vitória, Salvador, Aracaju, Maceió e Recife, às 6h30m.

REAL — para São Paulo, às 4h52m, às 7, às 8h30m, às 11, às 14h30m, às 16 e às 19h30m; para São Paulo, Curitiba e Pôrto Alegre, às 4h52m; para São Paulo e Curitiba, às 7, às 8h30m, às 11 e às 14h30m; para São Paulo, Curitiba, Foz do Iguaçu e Assunção, às 7 horas; para Caxambu e Varginha, às 13 horas; para Campos, às 7 horas; para Vitória, Salvador, Maceió e Recife, às 5h3m; para Vitória e Salvador, às 4h35m; para Salvador e Aracaju, às 9h57m.

AIR FRANCE — para Recife, Dakar, Madrid e Paris, às 16h40m.

ALITALIA — para São Paulo e Buenos Aires, às 8h40m.

S.A.S. — para Recife, Dakar, Lisboa, Zurich, Frankfurt, Copenhague, Oslo e Estocolmo, às 0h45m.

B.O.A.C. — para Recife, Dakar, Lisboa e Londres, às 7h30m.

BRANIFF — para São Paulo, Lima, Panamá, Miami, Houston e Dalas, às 9h10m.

AEROLINEAS ARGENTINAS — parte para Buenos Aires, às 11h45m; para Natal, Dakar, Lisboa, Paris, Londres e Amsterdam, às 13h50m.

Telefones — Cruzeiro do Sul: 42-6060 — Panair: 22-7761 — Pan American Airways: 22-7761 — Vasp: 42-8092 — Air France: 42-8838 — Alitalia: 43-9775 — Varig: 52-3700 — S.A.S.: 32-7320 — Aerovias Brasil: 22-5566 — Lóide Aéreo Nacional: 42-9967 — N.A.B.: 42-1610 — Real: 42-3614 — T.A.C.: 42-6060 — Itaú: 32-8418 — Consórcio Nacional de Transportes Aéreos: 32-6119 — Braniff: 32-2255 — K.L.M.: 52-4654 — Ibéria: 22-5804 — B.O.A.C.: 42-4046 — Aerolineas Argentinas: 42-4788.

NOTA: — A fim de evitar que saiam errados os horários de aviões que publicamos diàriamente, solicitamos às emprêsas que avisem qualquer alteração nos mesmos, para que o público não seja mal informado.

Navios	Procedências	Ent.	Saídas	Destinos	Telefones
Mormachawk	B. Aires	26	—	—	43-0910
Comandante Pessoa	—	—	29	Belém	23-3756
Devis	Liverpool	29	—	—	42-4156
Piauí	—	—	29	Macau	43-2708
Altair	B. Aires	30	—	—	23-2000
Itajaí	P. do Norte	29	29	—	43-2700
Lóide América	—	—	29	N. York	23-3756
Paranaguá	P. do Sul	29	—	—	43-2711
17 de Octubre	B. Aires	29	29	Londres	42-4156
Alcântara	Southampton	30	30	B. Aires	23-2161
Corrientes	B. Aires	30	30	Gênova	43-1093
Paraguai Star	Star Londres	30	30	B. Aires	42-4156
Rinland	Amsterdam	30	30	B. Aires	23-1701
Carl Hoepck	—	—	31	Florianópolis	23-0742
Amazonas	B. Aires	31	—	—	23-3353
Westland	B. Aires	31	—	—	23-1701
Inconfidente	—	—	31	Canedelo	23-3756
Rio Amazona	—	—	31	Manaus	23-3756
Comandante Capela	—	—	31	Ilhéus	23-3756

Navios atracados nos Cais do Pôrto do Rio de Janeiro em 28 de agôsto de 1952

CAIS DA GAMBOA

Armazéns	Nomes	Matrícula	Serviço
Praça Mauá	Rio Quequen	Argentino	Importação
Praça Mauá	Del Viento	Americano	Importação
N. 1	Del Sud	Americano	Importação
N. 2	Eidanger	Norueguês	Importação
N. 2	Castel Verde	Italiano	Importação
N. 3	Del Norte	Americano	Exportação
N. 4	Pardo	Inglês	Importação
N. 5	Prominent	Francês	Importação
N. 6	Lóide Uruguai	Nacional	Importação
N. 7	Marshall	Inglês	Importação
N. 8	Pilcomaio	Inglês	Importação
Pátio 8/9	Starmore	Inglês	Imp. Óleo
Frigorífico	Golden Ocean	Inglês	Importação
N. 10	Pampas	Inglês	Importação
N. 11	Lóide Honduras	Nacional	Importação
N. 12	Lóide Cuba	Nacional	Importação
N. 13	Rio Amazonas	Nacional	Importação
N. 14	Comandante Pessoa	Nacional	Importação
N. 15	Arassu	Nacional	Importação
N. 16	Tibagi	Nacional	Importação
N. 17	Piauí	Nacional	Importação
N. 18	Camboinhas	Nacional	Importação
N. 18	H/M. Brasiluzo	Nacional	Importação
N. 18	Lili	Nacional	Importação

CAIS DE SÃO CRISTÓVÃO

Armazéns	Nomes	Matrícula	Serviço
N. 22	Barão do Rio Branco	Nacional	Importação
N. 23	Carrasco	Nacional	Importação
N. 24	Rio Minho	Uruguaio	Importação
Parque de Minérios	Alcion	Nacional	Importação
Parque de Carvão	Chuí	Nacional	Importação
Parque de Carvão	Guarauna	Nacional	Importação
Parque de Inflamável	Siderúrgica 4º	Nacional	Importação

CAIS DO CAJU

Armazéns	Nomes	Matrícula	Serviço
Parque de Madeiras	H/M. Bripe Um	Nacional	Importação
Parque de Madeiras	H/M. Serafim Donato	Nacional	Importação
Parque de Madeiras	H/M. Progresso	Nacional	Importação
Parque de Madeiras	H/M. Timbira	Nacional	Importação
Parque de Madeiras	H/M. Antônio Ramos	Nacional	Importação
N. 25	H/M. Dakar	Nacional	Importação
N. 25	H/M. Tamoio	Nacional	Importação
N. 25	Carl Hoepcke	Nacional	Importação
N. 26	H/M. Copacabana	Nacional	Importação
N. 26	H/M. Triunfo	Nacional	Importação
N. 26	H/M. Palmares	Nacional	Importação

VAPORES DE LONGO CURSO — AGUARDANDO ATRACAÇÃO: — 24|8: Meenling; 26|8: Mormackite e Lóide Guatemala. — VAPORES DE CABOTAGEM — AGUARDANDO ATRACAÇÃO: — 23|8: Guaranésia; 27|8: Este. — IATES DE PEQUENA CABOTAGEM — AGUARDANDO ATRACAÇÃO: — 24|8: Perinas, Duque de Caxias e Aimoura; 25|8: Antônio Carlos; 26|8: Tauete 2º e Ipanema; 27|8: São Domingos, Ana e Piranha.

Casa Marcos
Faça pequeno esfôrço. Recupere sua economia comprando casemiras, linhos, tropicais nacionais e estrangeiros. Ver para crer. Exclusividade em gravatas de pura sêda. AV. RIO BRANCO, 175, em frente à Galeria Cruzeiro.
TEL.: 52-4974.

FORD F-6 E F-8
Vendem-se completamente novos, com motores «DIESEL», capacidade para 6 e 8 toneladas. — Carroceria aberta reforçada, paus de carga, etc. — Pronta entrega e financiamento.
AUTOMÓVEIS SANTA LUZIA S/A.
RUA DOS INVALIDOS — 134

CESSATOSSE

Nas tosses rebeldes, o xarope CESSATOSSE, expectorante e balsâmico das vias respiratórias, traz alívio imediato.

CR$ 990

«Sumier», três almofadas, pe «Chipendale». Travesseiros

150,00 «sumier» tipo mala Cr$ 1.300,00, idem com 2 gavetas Cr$ 1.600,00 «Box Spring» almofadas, pé «Chip» Cr$ 1.700,00, idem, idem com 2 gavetas Cr$ 2.000,00. idem idem, tipo mala Cr$ 2.000,00 Colchão ventilado de mola solteiro Cr$ 1.250,00, casa Cr$ 1.700,00 5 anos de garantia. Também de qualquer móvel estofados bem como de reformas sob os mínimos preços.

VENHA VER PARA CRER

VENDAS A PRAZO

IND. COLCHÕES OSTERMOOR LTDA.

Rua Senador Furtado 30

(Praça da Bandeira)

— Tel.: 48-0824 —

RAIOS X — DR. ATTILIO CONTE

Radiografias — Tomografias — Exames em residência — Edifício Darke — Avenida Trezo de Maio, 23 — 3º andar — Salas 327-328 — Tels.: 32-5036 — Res.: 25-6059.

DR. LUIZ LEÃO

ORTOPEDIA — TRAUMATOLOGIA

Rua Debret, 23 — Sala 1.207 — As têrças, quintas e sábados, das 15h30m às 18h30m — Tel.: 52-0964.

Militares e funcionários públicos

Vendemos a prazo sem entrada e sem fiador.

Enceradeiras Electrolux	Cr$	3.300,00
Enc. Citylux ou Arno	Cr$	2.600,00
Radios Transformador Universal	Cr$	3.300,00
Fogão a Óleo ou Querosene	Cr$	1.000,00
Motor para Máquina de Costura	Cr$	1.000,00

N. B. — Estes preços são divididos em 10 PAGAMENTOS. Sem acréscimo, exatamente como consta acima.

Aceitamos intermediários nas vendas

RUA VISCONDE DE INHAUMA, 134 — 4º ANDAR — Grupo 426 — TEL.: 23-4787 — CASA TINOCO.

HOMEOPATHIA 1858 prefira 1952 COELHO BARBOSA

DO MAIS ANTIGO LABORATÓRIO HOMEOPÁTICO

Esta marca simbolisa perfeição, pureza e eficácia do medicamento

Exijam a nossa homeopatia como garantia de saúde. Encontrada nas Drogarias: Pacheco — Rua dos Andradas, esquina de Buenos Aires e Drogaria Raul Cunha — Rua da Alfândega, 111.

COELHO BARBOSA & CIA. — TEL.: 28-1213 — RIO.

Moléstias sexuais - Impotência

CONSULTAS: Cr$ 30,00

Tratamento e cura pela hormonioterapia e alta frequência específica, da velhice precoce, da função sexual no homem e na mulher, irritabilidade, fadiga e insônia, nos casos indicados.

CLÍNICA DR. SANTOS DIAS

RUA SÃO JOSÉ', 50 — 9º ANDAR — Conjunto 903 — Tel.: 32-6230.

— Enfermagem a cargo de técnico e profissional diplomado.

— Horário: — Diàriamente, das 14 às 19 horas.

Materiais para construções

LOJA: — Rua Capitão Félix, 160 — Tel.: 48-3995.

TRAPICHE CLARO LTDA.

	Cr$
Caibro de peroba rosa	7,90
Caibro de madeira de lei	4,80
Ripa de peroba rosa	1,80
Ripa de madeira de lei	1,20
Ripa de pinho	1,00
Fôrro de pinho	27,50
Fôrro de canela	43,00
Assoalho de canela	65,00
Assoalho de peroba rosa	78,00
Tacos de peroba de campo, de 1ª	65,00
Tacos de peroba de campo, de 2ª	55,00
Tacos de canela, de 1ª	58,50
Aduela de canela, de 1ª	8,90
Marcos de canela, de 1ª	7,50
Alizar de canela, de 1ª	3,50

PREGO — CIMENTO — TÊLHAS — PEDRA — AREIA — SAIBRO — FÔLHA DE AMIANTO

ENTREGAMOS A DOMICILIO EM QUALQUER BAIRRO

'Não bata tanto a roupa!

procure a nova fórmula

D-17

-lava e limpa sòzinho

9.504

BOLETIM DA DIRETORIA DO PESSOAL DO EXÉRCITO

Apresentação de oficiais — Permissões — Requerimentos despachados

EDIFÍCIO DO MINISTÉRIO DA GUERRA — CAPITAL FEDERAL, 28-VIII-1952

BOLETIM INTERNO N. 2

Publico, para a devida execução, o seguinte:

APRESENTAÇÃO DE OFICIAIS

Apresentaram-se, ontem, a esta Diretoria, pelos motivos abaixo, os seguintes oficiais:

— ARMA DE INFANTARIA:

Capitães Gustavo Roberto Correia da Costa, do 1º B. C. C. I., por ter chegado a esta capital em gôzo de 60 dias de licença para tratamento de saúde, iniciada a 18 do corrente; Almenor Pereira Guimarães, do 1º Batalhão de Fronteira, por conclusão do C. C. P., ter sido desligado de adido a D. E. E. e seguir destino;

Primeiros tenentes Hélio Afonso Ferreira, do Btl. Guardas, por ter sido classificado nesse Batalhão; Heitor Rodrigues Lopes, da S. G. M. G., por ter sido mandado adir a esta D. G. P., onde aguardará transferência para a reserva.

— ARMA DE CAVALARIA:

Capitão Jofre Mário Klein, da E. S. A., por ter vindo de Três Corações a serviço da E. S. A.;

Primeiro tenente Basílio Dias, da D. G. S. M., por ter entrado ontem em três meses de licença especial.

— ARMA DE ARTILHARIA:

Segundo tenente Hostílio Xavier Raton Filho, da 5ª Companhia de Transmissões, por ter concluído o Curso de Guerra Química, ter sido desligado de adido à Escola de Instrução Especializada e entrado em trânsito.

REQUERIMENTOS DESPACHADOS

Por esta Diretoria:

Névio Lisboa, 1º sargento músico (10G-12.792), da E. P. F., pedindo transferência para o 6º R. I., a fim de preencher vaga de 1º sargento músico regente. Deferido. Transfiro, por necessidade do serviço, da E. P. F. para preenchimento de vaga de 1º sargento músico regente, no 6º R. I., de acôrdo com a letra "b" da L. M. Q., visto possuir o respectivo concurso.

Rubem Carneiro da Cunha, 2º sargento (7G-45.634), do 7º Esq. Rec. Mec., pedindo transferência para a Guarnição do Distrito Federal. Transfiro, por ter sido desligado de adido a D. E. E. e seguir destino;

Antoninho Ferreira, 2º sargento do 3º R. A. Cav. 75. Deferido. Para fins do artigo 1º da lei 1.156-50 e em face do parecer da D. P., averbe-se nos assentamentos do requerente haver servido de 31-8-1942 a 24-1-1943, no I-3º R. A. D. C.; de 25-1-1943 a 8-5-1945, no 3º R. A. D. C., ambos em Bagé, no Estado do Rio Grande do Sul, e prestado serviço na Zona de Guerra abrangida pela letra "t" do artigo 1º do Decreto Secreto 10.490-A, de 1942.

Perino Fernandes da Silva, 2º sargento do 1º G. A. C. — Deferido. Para fins do artigo 1º da lei 1.156-50 e em face do parecer da D. P., averbe-se nos assentamentos do requerente haver servido de 31-8-1942 e 10-6-1943, na 8ª B. I. A. C. e Forte de Óbidos — Pará; de 6-8-1943 a 24-1-1944, na E. A. C. — Distrito Federal; de 1-3-1944 a 15-1-1945, na 8ª B. I. A. C. e Forte de Óbidos; de 10-1-1945 a 8-5-1945, no 4º B. F. — Óbidos, ambos no Pará e prestado serviço na Zona de Guerra abrangida pelas letras "b" e "n" do artigo 1º do decreto secreto 10.490-A, de 1942.

Valdomar Kaiser, 2º sargento do Pq. R. M. M.|3. Deferido. Para fins do artigo 1º da lei 1.156-50, e em face do parecer da D. P., averbe-se nos assentamentos do requerente haver servido de 22-9-1944 a 8-5-1945, no 5º R. C., em Quaraí — Rio Grande do Sul e prestado serviço na Zona de Guerra abrangida pela letra "t" do artigo 1º do Decreto Secreto 10.490-A, de 1942.

Adalberto Correia da Rosa, 2º sargento do Pq. R. M. M. |3. — Deferido. Para fins do artigo 1º da lei 1.156-50 e em face do parecer da D. P., averbe-se nos assentamentos do requerente haver servido de 2-1-1943 a 1-8-1944, no 13º R. C., em Jaguarão; de 4-8-44 a 8-5-1945, no Q. G. R.-3, em Pôrto Alegre, tudo no Rio Grande do Sul, e prestado Serviço na Zona de Guerra abrangida pela letra "t" do artigo 1º do Decreto Secreto 10.490-A, de 1942.

Vítor Moreira Bastos, 2º sargento do Pq. R. M. M.|3. — Deferido. Para fins do artigo 1º da lei 1.156-50 e em face do parecer da D. P., averbe-se nos assentamentos do requerente haver servido de 11-11-1942 a 10-11-1944, no 3º R. C. Mtz., em São Gabriel; de 13-11-1944 a 8-5-1945, no 2º R. C. Mec., em Pôrto Alegre, tudo no Rio Grande do Sul, e prestado serviço na Zona de Guerra abrangida pela letra "t" do artigo 1º do Decreto Secreto 10.490-A, de 1942.

Jonas Pinto, 2º sargento do 6º G. A. D6-75. Deferido. Para fins do artigo 1º da lei 1.156-50 e em face do parecer da D. P., averbe-se nos assentamentos do requerente haver servido de 31-8-1942 a 12-10-1942, no III-1º R. A. Mx., Curitiba, Paraná; de 13-10-1942 a 17-10-1943, no III-1º R. A. Mx., em missão de vigilância e defesa do litoral em Laguna e Imbituba — Santa Catarina; de 18-10-1943 a 8-5-1945, no III-1º R. A. Mx., em Castro, Paraná, e prestado serviço na Zona de Guerra abrangida pelas letras "r" e "s" do artigo 1º do Decreto Secreto 10.490-A, de 1942.

Gaston dos Santos, 2º sargento do S. R. M. B.-5 — Deferido. Para fins do artigo 1º da lei 1.156-50, e em face do parecer da D. P., averbe-se nos assentamentos do requerente haver servido de 31-8-1942 a 8-5-1945, no S. R. M. B.-5. Deferido. Para fins do artigo 1º da lei 1.156-50 e em face do parecer da D. P., averbe-se nos assentamentos do requerente haver servido de 31-8-1942 a 8-5-1945, no S. R. M. B.-5, em Curitiba, Paraná, e prestado serviço na Zona de Guerra abrangida pela letra "r" do artigo 1º do Decreto Secreto 10.490-A, de 1942.

DESIGNAÇÃO DE OFICIAIS

De conformidade com a solicitação da Secretaria Geral do Ministério da Guerra, contida em ofício urgente n. 393-G, de 28 do corrente, designo os oficiais abaixo, desta Diretoria, para constituírem diversas comissões da Parada de 7 de Setembro vindouro, as quais, de acôrdo com o mesmo ofício, deverão apresentar-se àquela Secretaria até o dia 4 do citado mês, para receberem instruções:

Major José Bernardo Leitão de Sousa e capitães Haekel Fontela Lopes e Luís Correia Lima.

Primeiros tenentes do Q. A. O.: Raulfo Avelino Travassos e José Bittencourt Calasans.

Primeiros tenentes R-2º Sebastião Paranhos, José Modesto Vieira e Jackson Correia da Rocha.

Segundo tenente do Q. A. O.: — Miguel Teixeira de Castro.

PERMISSÕES

Concedo permissão para passarem parte dos períodos de trânsito a que têm direito, nas cidades abaixo, os seguintes oficiais:

Em Salvador, ao coronel de Infantaria José Figueiredo Lobo, mandado adir ao Quartel General da 6ª Região Militar.

Nesta capital e em Belo Horizonte, ao capitão Arlosvaldo Tavares Gomes da Silva, classificado no 14º R. I.

Em São Gabriel e Pôrto Alegre, ao 1º tenente Paulo Dionício Pôrto Tinoco, classificado no 6º Regimento de Cavalaria.

Em Belo Horizonte, ao 2º tenente Vanildo Fernandes, transferido para o I-5º R. O. 105.

SINDICÂNCIA

Nomeio o tenente-coronel de Artilharia Rubens Monteiro de Castro, para proceder a uma sindicância.

(a) General de Brigada JOSÉ' ALVES MAGALHAES
Diretor Geral do Pessoal

Confere com o original:
JOÃO SARAIVA — Coronel
Chefe do Gabinete

PULGAS?

Serviço completo de extinção de pulgas — Baratas — Môscas — Mosquitos — Traças — Percevejos etc.

SERVIÇO DEDETAN

Garantia 6 meses, eficiência comprovada por inúmeros atestados.

52-5555

e peça orçamento sem compromisso.

AGUA INGLESA "GRANADO"

Tônica Aperitiva-Fortificante

Esta é a senha de HOJE e do FUTURO!

ENVIE POR CAMINHÃO! Esta senha significa acelerar a circulação das riquezas do Brasil. Encorage-a! Estará contribuindo diretamente para o desenvolvimento de novas zonas, para a abertura de novos mercados e a construção de maior número de boas estradas para o Brasil.

Cada dia, maior é a tonelagem transportada no Brasil sôbre Pneus Firestone

MANTEIGA REAL

ENTREGAS A DOMICÍLIO

Pedidos: telefone: 43-6725

GADO LEITEIRO

Vendo 13 vacas leiteiras, 1 touro, garrotes e vitelas.

Ver e tratar no estrada do Bananal, 779 — Jacarepaguá.

"O PODER CURATIVO DO SANGUE"

Livro cuja leitura é de real utilidade aos doentes dos pulmões, da pele, estômago, dos nervos, diabéticos, hipertensos, envelhecidos, etc DISTRIBUIÇÃO GRATUITA — Clínica do DR. OLIVIO MARTINS — Avenida 13 de Maio, 13 — 19º pavimento — Salas 4, 5 e 6 — Rio — Das 14 às 19 horas — Remessa mediante envio das despesas postais — Cr$ 2,00 em sêlo.

CASA PAISSANDU

Rua Senador Dantas, 42 — Tel.: 22-0748

Rádios — Eletrolas — T. V. — Geladeiras — Máquinas de lavar — Enceradeiras — Aspiradores de pó e Aparelhos Elétricos. Em suaves prestações mensais. Moderna oficina para reparos.

MARCAS E PATENTES

REGISTROS E OPOSIÇÕES - R. DO CARMO, 6 - SALA 1303

Dr. Lauro Coutinho RAIOS X

Rua Santa Luzia, 732 9.º andar (Esquina de Méxicos) Tel. 42-9772

Doenços do Coração - Estômago - Fígado - Intestinos

Clínica Médica — Eletrocardiografia — Hipertensão Arterial — Prisão de ventre. DR. RUBEN GANDELMANN. — Prática nos hospitais de Paris. Diàriamente, das 14 às 18 horas. — Avenida Rio Branco, 257 — 14º andar — Sala 1.409 — Tel.: 22-5320. — Res.: 27-4357.

Instituto dos Industriários

CONCURSOS PARA ESCRITURÁRIO, ESCRITURÁRIO-DATILÓGRAFO E OPERADOR (Resolução n.º 753/52)

Torno público que os resultados das provas de máquina dos concursos em epígrafe acham-se afixados na Administração Central do Instituto — Avenida Almirante Barroso, 78 — 3º andar — podendo os candidatos ter vista de tôdas as suas provas, nos dias 1º, 2 e 3 de setembro próximo, das 13 às 17 horas, e apresentar seus eventuais pedidos de revisão até às 18 horas, do dia 4.

A vista e entrega dos pedidos deverão ser feitas na Seção de Seleção, à avenida Almirante Barroso, 91 — Sala 303.

(as.) ATHAYDE RIBEIRO DA SILVA
Chefe da Divisão de Seleção e Assistência

CRUZEIRO DO SUL CAPITALIZAÇÃO S/A

A Cruzeiro do Sul Capitalização S. A. participa que o sorteio de amortização de títulos será realizado amanhã, dia 30, na A. B. I., às 12 horas.

Sede Social:

AVENIDA PRESIDENTE VARGAS, 290 — 11º ANDAR — RIO DE JANEIRO

O que é "Mycéliôn":

«MYCÉLIÔN» é o remédio moderno contra micoses da pele denominadas FRIEIRAS, IMPINGENS, ECZEMAS, DARTROS, UNHEIROS e demais afecções ditas do Acido Úrico, como BOLHAS, RACHADURAS, VERMELHIDÕES, COMICHÕES, etc.

«MYCÉLIÔN» é líquido, para ser aplicado externamente, sôbre os pontos afetados. É de efeito rápido, seguro e dispensa dietas ou regimes alimentares. Não irrita nem mancha a pele e vende-se em tôdas as drogarias e farmácias do Brasil.

Sanatório N. S. Aparecida

Doenças nervosas exclusivamente para senhoras. Diretor Clínico, Dr. João S. Campos. Rua D. Mariana, 182 — Tel.: 26-2973

CONTADOR AVULSO

registrado, boa prática, aceita serviços relativos à profissão e todos os atos correlatos — Telefone 28-2262 PEDROSO

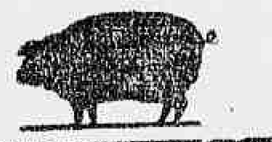

SUINOVITA

RAÇÕES PRENSADAS
MOINHO FLUMINENSE S. A.
AV. PRES. VARGAS, 462
Tel. 23-1820 - Rio de Janeiro

VOCÊ VENDERIA SEUS OLHOS...

por um milhão de cruzeiros?

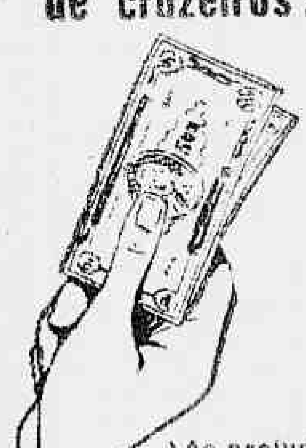

Não prejudique seus olhos com lentes inadequadas...

Use as novas lentes semi-coloridas "Wonder-Lens" **a maior descoberta dos últimos tempos no campo da ciência ótica** que lhe proporcionam melhor visão, devido à proteção de luz na própria lente. Podem ser executadas com ou sem grau.

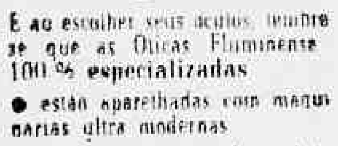

E ao escolher seus óculos, lembre-se que as Óticas Fluminense 100 % especializadas

- estão aparelhadas com maquinarias ultra modernas
- possuem um corpo de vendedores treinados para lhe vender os óculos que mais lhe convem
- dispõem de técnicos especialmente formados para manipular com escrupulo e exatidão a sua prescrição medica.

As Óticas Fluminense — **a maior e a mais perfeita organização de ótica especializada** — são as únicas, no mundo, que lhe fornecem certificado de garantia, mesmo quanto à quebra das lentes.

óticas FLUMINENSE

AV. RIO BRANCO, 177
Av. FRANKLIN ROOSEVELT, 84 (Castelo)
RUA DA CONCEIÇÃO, 36 (Niterói)

AUTOMOBILISMO e TRÁFEGO

União Beneficente dos Chauffeurs do Rio de Janeiro

Reconhecida de Utilidade Pública por dec. n. 5.135, de 26-9-934. Edifício próprio: rua Evaristo da Veiga n. 130, sobrado. Telefones: 42-4595 e 42-4795. Expediente, aos sábados, que é das 8 às 15 horas.

DEPARTAMENTO JURIDICO — Advogados: drs. Renato Otávio Brito de Araújo, Francisco Mateus Ferreira, Edmundo de Almeida Rêgo Filho, Afonso Silva Ferrão, Hélio Pinheiro da Silva, José de Ribamar Campelo, Joaquim Luís de Oliveira Belo e Glenan Barbosa da Cruz.

Estão chamados a comparecer, hoje, associados José Simões Valanzuela, à 5ª Vara, e Manuel dos Santos Rocha, à 12ª Vara. Para qualquer consulta, os srs. associados são atendidos no expediente das 11h 30m às 12h 30m, todos os dias úteis.

DEPARTAMENTO MEDICO — Horário: dr. Braga Neto, das 8 às 9 horas, todos os dias úteis; dr. Jorge de Lima, das 12 às 13 horas, todos os dias úteis; dr. Fernando Siqueira, das 14 às 15 horas, todos os dias úteis, exceto aos sábados; dr. Anias Vieira, das 19 às 20 horas, todos os dias úteis, exceto às sextas-feiras e aos sábados.

AMBULATORIO — Enfermeiro Sebastião Freitas da Silva; horário: das 10 às 12 horas e das 15 às 20 horas; todos os dias úteis, exceto aos sábados, que é das 10 às 12 horas.

DEPARTAMENTO DE ANALISES — Dr. Sílvio Rangel, horário: das 15 às 16 horas, todos os dias úteis.

DEPARTAMENTO DENTARIO — Horário: dra. Leila Maxnuk, às segundas, quartas e sextas-feiras, das 9 às 16 horas; dra. Marina Maxnuk, das 12 às 16 horas, às terças e quintas-feiras, e aos sábados, das 13 às 15 horas.

BENEFICENCIAS — Deferidos os pedidos de auxílio formulados pelos seguintes associados: Albano Pinto da Mota, Antônio dos Santos (20ª), Augusto Braz, José Moreira (3ª), Rodrigo de Almeida e Valdemiro do Nascimento Reis.

FUNERAL E PECULIO — Deferidos os pedidos de pagamento formulados por Bertha Helen Queiroz da Costa, Leonora dos Passos, Domênica Pereira e Maria Joana Ribeiro, beneficiárias, respectivamente, dos ex-associados Alfredo Lourenço da Costa, Francisco dos Passos, José Pereira (4º) e Antônio Joaquim Gomes.

COMISSÃO DE BENEFICENCIA — Reune-se, hoje, em sessão ordinária, às 20 horas, estando convocados os senhores membros da comissão: Adelino José Rebelo, Aníbal Butta, Carmine José Lara, Floriano Custódio Martins Pereira, Joaquim Fernandes Ribeiro, Luiz Del Armi e Santiago Espeita Beosleguí.

SERVIÇO DE AUTO SOCORRO — Em qualquer hora do dia ou da noite. Telefones: 42-4595 e 42-4795.

POSTA RESTANTE — Há cartas para os seguintes senhores associados: Benedito Manuel de Almeida, Delfim Moreira da Silva, Francisco de Sousa Rocha, José Dias da Costa e José Ferreira Leuro.

Sindicato dos Condutores Autônomos de Veículos Rodoviários do Rio de Janeiro

Sede própria: Rua Santana n. 77 — 2º and. — Telefones: Sede 23-1195; à noite, 42-2271 — S. T.: 22-4527.

BOLETIM INFORMATIVO

SECRETARIA:

Despachantes para a Prefeitura e o I. A. P. E. T. C. — Na Sede do Sindicato, das 11h 30m às 15 horas.

Balcão do Serviço de Trânsito: — Das 11 às 17 horas — Telefone 22-4527.

SERVIÇOS E DEPARTAMENTOS

Departamento Medico — Das 7 às 11 horas.

Procuradoria — Fianças e casos de abalroamento: — Das 9 às 12 horas — À noite, telefone 49-3123.

Departamento Juridico — Das 19 às 22 horas.

Aviso aos associados — Recomendamos aos nossos associados, em caso de choque, registrar a ocorrência no Distrito competente, para efeitos legais por parte do Sindicato.

Em caso de atropelamento, deverão os associados socorrer imediatamente a vítima e nunca abandoná-la, avisando, em contínuo, ao Sindicato, a fim de que seja providenciada a defesa da culpa e outras providências que o caso exigir.

— Pedimos aos nossos associados que confirmem as respectivas residências na Secretaria, a fim de receberem no devido tempo as comunicações do Sindicato.

Centro B. dos Motoristas do R. de Janeiro

Fundado em 1º de fevereiro de 1929 — Edifício próprio: Rua de Santana, 102 e 104 — Expediente das 8 às 20 horas — Sábados, das 8 às 15 horas — Telefones: 43-4703 e 43-5319 — Reconhecido de Utilidade Pública por decreto n. 6.165, de 6-10-934.

DEPARTAMENTO JURIDICO — Advogados: drs. Joaquim Rodrigues Neves, Alvarenga Viana, Almeida de Nemeier, Guaman Tavares, Alfredo Guaraciaba, Mario Rodrigues e Soares de Mendonça, diariamente, das 11 às 15 horas.

Estão chamados a comparecer às Varas Criminais abaixo, hoje, os seguintes associados: à 4ª Vara, José Pereira; à 8ª Vara, José da Cruz Bitrot; à 7ª Vara, Osvaldo Lanzilotti e Severino Monteiro de Farias Lima; à 5ª Vara, Carlos Mendes; à 16ª Vara, Manuel Gonçalves da Rocha.

Os associados acima deverão, antes, passar pelo Gabinete Jurídico, no horário das 10 às 11 horas.

Reiteramos apelo aos nossos associados, no sentido de respeitarem as ordens emanadas das autoridades, pois assim agindo só poderão trazer o fortalecimento moral para a nossa classe.

DEPARTAMENTO MEDICO — Dr. Pereira Muniz, diariamente, das 8h 30m às 9h 30m e das 16 às 19 horas; aos sábados, das 8 às 10 horas; Dr. Sténio Graman Tavares, terças e quintas, das 16 às 18 horas. Aos sábados, das 14 às 16 horas; Dr. Luís Franca, segundas, quartas e sextas, das 10 às 11 horas.

GABINETE DENTARIO — Dr. José Desiderio de Oliveira, terças, quintas e sábados, das 9 às 11 horas; Dr. Ari de Magalhães, terças, quartas, sextas, das 17 às 19 horas; Dr. Correia Filho, segundas, quartas e sextas, das 9 às 11 horas.

GABINETE DE ENFERMAGEM — Enfermeiro Francisco de Lima Nunes, diariamente, das 9 às 11 e das 17 às 19 horas.

QUADRO DE SÃO CRISTOVÃO — Concitamos aos srs. associados a ingressarem neste quadro, para legarem à sua família um seguro de vida, em caso de seu falecimento.

SERVIÇO DE AUTO SOCORRO — A qualquer hora do dia ou da noite, pelos telefones 43-5319 e 43-4703.

Art. 4º, parágrafo 1º dos nossos Estatutos — Pagar até o dia 25 de cada mês a sua mensalidade.

UNIÃO BENEFICENTE DOS MOTORISTAS BRASILEIROS

Fundada em 21 de abril de 1931 — Reconhecida de Utilidade Pública Municipal, pelo decreto n. 4.484, de 13 de outubro de 1933 — Sede Social: Rua do Senado, 8, 1º and. — Expediente: dias úteis, das 8 às 21 horas. Telefones: 22-8060 e 32-0272 — Nos dias úteis, depois das 21 horas, domingos e feriados, o auxiliar da Procuradoria atende pelo telefone 29-4075.

DEPARTAMENTO JURIDICO — Das 11 às 12 horas, exceto aos sábados. Drs. Pedro Manes, Mário Guerreiro e Múcio Cardoso Bravo.

DEPARTAMENTO MEDICO — Dr. José Dorneles de Sousa, às 3ªs, 5ªs e sábados, das 10 às 11 horas; Dr. Daniel dos Santos Jacinto, às 2ªs, 4ªs e 6ªs, das 16 às 17 horas.

GABINETE DENTARIO — Dr. Nilton de Souza Lima, às 2ªs, 4ªs e 6ªs, das 8h30m às 10h30m — Fichas: das 8 às 9h30m; às 3ªs e 5ªs, das 15 às 18 horas — Fichas: das 14h 30m às 15 horas.

GABINETE DE ENFERMAGEM — Diariamente, das 14 às 15 horas.

SERVIÇO DE AUTO SOCORRO — A qualquer hora do dia ou da noite, pelos telefones 42-4595 e 32-4792, estando munido do recibo de quitação.

DELEGAÇÃO DE VOLTA REDONDA — Delegado: Guilherme Duque Kowski. Advogado: Dr. Jamil Wadin Riskalla.

AVISOS — Os acidentes relativos ao exercício da profissão de motorista deverão ser comunicados, dentro de 24 horas, na Sede Social, de acôrdo com o parágrafo 109 do art. 8 dos Estatutos.

— O associado, quando não procurado pelo cobrador até o dia 20 de cada mês, deverá efetuar o pagamento de suas mensalidades na Sede, a fim de não perder os seus direitos sociais, de acôrdo com o parágrafo 2º do art. 6 dos Estatutos.

— O pagamento de beneficências é efetuado diariamente, das 15 às 18 horas.

— O associado chamado a Juízo deverá comparecer à Sede Social, às 11h 30m, a fim de entender-se com o advogado da União.

N. B. — Em caso de acidente, o associado deve proceder com humanidade, socorrendo a vítima.

SERVIÇO DE TRÂNSITO

EXAME DE MOTORISTAS

Chamada para o dia 30 do corrente: Às 8h 45m: — Aldo Alexandre de Meneses, Armin Alonso, Bruno Muhlheisen, Arquimínio Lins, Jorge Lago Peixoto, Antônio da Silva Ramos, Almir Pinto Alves, Ari Tavares de Oliveira, Carlos de Carvalho Pereira, Wilson Nabuco Gameiro, José Rodrigues, Alfredo Simões de Oliveira Ramos, Luís Vieira de Sousa, Felix Bereicôa Rodrigues, Antônio de Azevedo Gonçalves, Juilson Pinto, Edson de Moura, Talita Gouveia, Fernando Alves dos Reis, Leonardo de Almeida Pinho, Italia Siciliano, Amelia Renauzo Petribe, Thomas Whittam, Geari Alves de Sousa, Euclides Manetre, Stael Tôrres Tolentino, Nilson Amaral Sant'Ana, José de Sousa Vieira, Iseura Batista da Costa, Deraldo Alves de Moura, Manuel Ferreira de Matos, Adérito de Assunção de Almeida Gordo, Gileen Bueno de Oliveira, Alfredo Wazen, Nelson Fonseca, Aldo Vargas, Paulo dos Santos Nery, Avelino Rodrigues da Silva, Yonne Muller dos Reis, Oscar Gomes Moreira.

Às 8h 15m: — Ivan Manuel Batata Ribeiro, Nilton de Almeida, Valdemar de Almeida Batista, Ives Bittencourt da Silva, Joaquim Ferreira da Silva, Antônio Fernandes Vasquez, Dina Fues Chaselley, José Ribeiro Filho, José Missael da Silva, Marcílio Leite Costa, Manuel Martins de Almeida, José Moreira Dias, João Mendes de Araujo, Euclides Pires de Mesquita, Osvaldo Alves Cruz, Ari de Sousa Faria, Francisco da Silva Venâncio, Alfredo Nunes de Almeida, Rute Fernandes, Álvaro Silva, Antônio Fernandes Trave, Caetano Spinelli, Manuel Gonzalez, Sebastião Alves de Oliveira, Justiniano Xavier de Abreu, Aledir Carneiro de Sousa, Américo Sá dos Reis, Nelson de Oliveira, Kurt Walter Fankhanel, Anésio Fernandes, Jorge Bento Fari, Batista Berilo Pereira dos Santos, Daniz Semeraro, Emiliano Nogueira, Francisco Ferreira do Vale, Modesto Bernardo Salaus, Edgar Pinto de Camões, Otelio Gonçalves Macie, Heráclio Bernardes de Almeida, Maria Lúcia Braz de Melo Palheres.

Às 9h 45m: — Antônio de Souza Ferraz, Antônio de Sousa Martins, Antônio Cabral Filho, Nercino Bitolar Vaz, Nilton dos Santos, José dos Reis, Arnaldo Pedreira do Couto, Enaz, Jim Martinelli Ferreira, Hélio Faria de Lemos Ferreira, Sebastião Francisco da Silva, Murilo da Silva Campos, Aparecido Lucas Rotes, Daniel de Sousa Machado, Nelcir dos Santos, Júlio de Paiva Figueira, Luís Bov, Assis Pereira de Alencar, Darci Ramos, José Soares de Pinho, Vianir Andrade Pinto, Alton Alves de Mesquita, Júlio de Araujo, Aldino Justino da Silva, Rubens de Carvalho, Tergio de Sousa Pinto, Jordânio Martins de Paiva, Albuquer Pereira, Orlando de Oliveira, Gualter Neves de Campos, Homero Barbosa, Jaime Pinto Martins, Sebastião Antônio Soares, Valdemar dos Santos, Sílvio de Stefano, Eduardo Martins dos Santos, Joaquim Lourenço dos Santos, Almerindo Correia dos Santos, Ciro Fernando Lebede, José Luís, Tenório Caetano, Osvaldo, Ilton, Joel Magalhães.

A chamada ... dia ... de setembro [illegible]

Compro dormitórios e escritórios
Macedo - Tel.: 28-6721

DR. JOSÉ DE ALBUQUERQUE
MEMBRO DA SOCIEDADE DE SEXOLOGIA DE PARIS
Doenças sexuais do homem
RUA DO ROSARIO, 98, DE 1 AS 6.

ANTIGUIDADES

Compram-se pratarias, porcelanas, cristais, jóias, marfins e móveis de jacarandá e cedro. Pagamos o valor de antiguidade. Casa Anglo Americana Antiguidades Ltda.
RUA DA ASSEMBLEIA, 73
TEL.: 22-3664

ESTÁ A FALTA DE CRÉDITO CRIANDO FENÔMENOS PATOLÓGICOS

Responde ao ministro da Fazenda o presidente da Associação Comercial

O comércio, por intermédio do sr. Carlos Brandão, presidente da Associação Comercial, contestou, ante-ontem, certos pontos da recente entrevista concedida à imprensa pelo ministro da Fazenda, sr. Horácio Lafer, a propósito da situação econômico-financeira do país.

Após acentuar que aquela entidade nunca descura dos nossos problemas econômicos, passou o sr. Carlos Brandão de Oliveira a enumerar os fatores que justificam a apreensão das classes produtoras relativamente a assuntos vitais da órbita econômica. Com referência ao comércio exterior, declarou não ser segrêdo que os nossos acôrdos comerciais não mais funcionam e que se dermos um balanço nas providências referentes ao comércio exterior, ao crédito e ao contrôle de preços, verificaremos que urge modificar algumas diretrizes traçadas, a fim de se evitar o agravamento dos males que atingem não só os homens de emprêsa, mas também todos aquêles que, seja qual fôr o seu gênero de atividade, labutam pelo engrandecimento do Brasil.

Examinando a posição dos produtos gravosos após aludir às economias regionais a êles vinculadas, afirmou o sr. Carlos Brandão de Oliveira:

— Não pode mais ser protelada a solução do problema da exportação dos produtos gravosos, porque a demora, além dos prejuízos que seriam ocasionados às regiões que dependem dêsses produtos, trará uma grave redução da nossa receita de divisas, já tão pequena para fazer face às nossas necessidades fundamentais e absolutamente inadequada para as compras requeridas pelos vastos empreendimentos que se enquadram nos planos governamentais.

Com referência à política de crédito, disse, entre outras coisas, o presidente da Associação Comercial, que a carência de crédito está criando fenômenos patológicos, que apareceram sob a forma de escândalos financeiros nas primeiras páginas dos jornais, em que êste ou aquêle aventureiro oferece juros inconcebíveis por empréstimos, ou compra mercadoria mais caro para vender mais barato, a fim de fazer dinheiro e empregá-lo noutra mercadoria em que a taxa de lucro seja astronômica para compensar a fantástica operação inicial.

Nas suas longas declarações, demonstrou o sr. Carlos Brandão de Oliveira, em examinar o contrôle de preços, acentuando êrros praticados pela COFAP. Na parte final, acentuando o desejo do comércio de colaborar na formulação de uma política econômica capaz de enfrentar as dificuldades que assaltam a comunidade brasileira, fêz uma série de sugestões, entre as quais a adoção das medidas que permitam o escoamento imediato dos produtos gravosos, preferencialmente através de um câmbio livre especial, que serviria para atenuar os contrôles da CEXIM, de maneira progressiva, e a coordenação dessa política com as medidas de longo prazo que o govêrno pretende adotar para reduzir os custos, produzir novos itens exportáveis que aumentem a nossa receita de divisas ou fomentar as atividades que possibilitem a economia de divisas.

Sociedade Cooperativa de Seguros do Sindicato dos Industriais em Calçados e Couros

ASSEMBLEIA GERAL ORDINÁRIA
PRIMEIRA CONVOCAÇÃO

São convidados os srs. cotistas a se reunirem em assembléia geral ordinária, na sede social, à rua da Constituição, 8, 1º andar, no dia 8 de setembro de 1952, às 10h30m, a fim de, na forma do artigo 21, nº 2 dos Estatutos, tomarem conhecimento do balancete referente ao 1º semestre do corrente exercício.

Rio de Janeiro, 28 de agôsto de 1952.
JOAQUIM MELLO DA CUNHA
Presidente.

Teatro COPACABANA
SÓ ATÉ DOMINGO, 31
o grande êxito
JEZABEL
4º MÊS!
Morineau
JARDEL FILHO
e um grande elenco
4ª FEIRA, 3
"A CEGONHA SE DIVERTE..."
(LORSQUE L'ENFANT PARAIT)
LEBELSON-MODAS
VESTE: LAURA SUAREZ E SONIA OITICICA

Os concessionários Volkswagen estão perfeitamente aparelhados para dar ao seu carro Volkswagen tudo o que existe do bom e do melhor: assistência a cargo de mecânicos especializados na Escola Tecnica da Brasmotor; estoque completo de peças legitimas, fabricadas pela Volkswagenwerk.

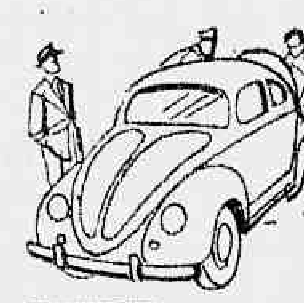

Onde há êstes símbolos, há peças e serviço

PEÇAS LEGITIMAS VOLKSWAGEN — SERVIÇO VOLKSWAGEN

VOLKSWAGEN

Cia. Distribuidora Geral
Brasmotor
SÃO BERNARDO DO CAMPO - S. PAULO

Serviço autorizado Volkswagen, no RIO e nas seguintes cidades:
Campinas • Jaú • Magi das Cruzes • Rio Claro • São Paulo • Sorocaba
Belo Horizonte • Pôrto Alegre • Santos • Curitiba • Blumenau
Florianópolis • Bragança Paulista • Itararé • Magi Mirim • Piracicaba
Presidente Prudente • Santo André • São José do Rio Pardo • Taubaté
Londrina • Ponta Grossa

VENDAS E SERVIÇO ATRAVÉS DOS CONCESSIONÁRIOS VOLKSWAGEN EM TODO O BRASIL

PERDEU-SE

Um relógio pulseira de prata, cravejado de diamantes, com fita prêta. Objeto de estimação. Favor entregar ao sr. João Rodrigues, rua Candelária, 6, que será gratificado.

TELEVISÃO

Pessoa chegada da América, vende 2 TV, sendo 1 conjugada de 18 pol. e 1 só TV, de 18 pol. Marca «Zenith» ainda na embalagem, e com tôdas as garantias do representante aqui no Rio. Preço da tabela: Cr$ 39.500,00 e Cr$ 20.000,00. Vendo por Cr$ 28.000,00 e Cr$ 15.000,00. — Rua Visconde de Santa Isabel, 321 — Tel.: 38-9546.

HOJE, ÀS 21 HORAS — AMANHÃ E DOMINGO, "MATINÉE", ÀS 14h30m — VESPERAL, ÀS 17h30m.

TEATRO MUNICIPAL

DIREÇÃO DA COMISSÃO ARTÍSTICA E CULTURAL

HOJE — SEXTA-FEIRA, ÀS 21 HORAS — HOJE

7ª RECITA DA ASSINATURA DE GALA
Apresentação das Meio-Sopranos GIULIETTA SIMIONATO e GIANNELLA BORELLI

LA GIOCONDA

Ópera em 4 atos, de PONCHIELLI
CARLA MARTINIS — GIULIETTA SIMIONATO — GIANNELLA BORELLI — GIACINTO PRANDELLI — UGO SAVARESE — MARIO PETRI — ARTURO LA PORTA — ADELIO ZAGONARA — CARLOS WALTER — ANTONIO LEMBO. Regente: — OLIVIERO DE FABRITIIS. Maestro do Côro: — SANTIAGO GUERRA. Regisseur: — DR. MARIO FRIGERIO. Chefe-Cenotécnico: — MÁRIO CONDE. Diretor de cena: — CARLOS MARCHESE. CORPO DE BAILE. Coreografia de VASLAW VELTCHEK.
Bilhetes à venda — Preços do costume — Isentos de sêlo.

AMANHÃ — SÁBADO, ÀS 21 HORAS — AMANHÃ

3ª Récita de Assinatura dos Sábados Noturnos — (2ª das 3 Récitas Cumulativas)
Última representação da Ópera de BEETHOVEN

FIDELIO

PELOS ARTISTAS DO TEATRO DE WIESBADEN

Bilhetes à venda. Preços reduzidos. Frisas e Camarotes: Cr$ 850,00; Poltronas: Cr$ 150,00; Balcões Nobres «A», «B» e «C»: Cr$ 150,00; idem outras filas: Cr$ 130,00; Balcões «A», «B» e «C»: Cr$ 120,00; idem outras filas: Cr$ 100,00; Galerias «A» e «B»: Cr$ 80,00; idem outras filas: Cr$ 70,00. — ISENTOS DE SÊLO. — TRAJE DE PASSEIO.

DOMINGO — 31, ÀS 16 HORAS — DOMINGO

QUARTA VESPERAL DE ASSINATURA
Em lugar da Ópera MANON, que estava anteriormente anunciada, será representada a ÓPERA

TRAVIATA

RENATA TEBALDI — ALVINIO MISCIANO e o Barítono CARLO TAGLIABUE, no papel de «Germont», com todos os demais artistas da 1ª Récita.
Regente: — OLIVIERO DE FABRITIIS.
Os compradores de localidades avulsas que não estiverem de acôrdo com esta substituição, poderão pedir a devolução das respectivas importâncias, até às 17 horas, de amanhã, 6ª-feira.

ASSISTA A PARTIR DE HOJE, ÀS 20 E ÀS 22 HORAS
no TEATRO REPÚBLICA — Av. Gomes Freire — Tel.: 22-0271
LUZ DEL FUEGO EM "A VERDADE NUA"
de Paulo Orlando e Mary Daniel — na mais arrojada produção de Mary Lopes e JuanDaniel — Imp. até 18 anos com TULIO BERTI, HERMANOS WILLIAMS e um grande elenco.