

O ESTADO DE MATO GROSSO

ORGÃO INDEPENDENTE A SERVIÇO DE MATO GROSSO

DIÁRIO MATUTINO

EDITORA CUIABÁ LTDA.

Fundado em 27 de Agosto de 1939

Cuiabá, 20 de março de 1977, (Domingo) —
ANO XXXVIII N° 7.621
EDIÇÃO DE HOJE: 10 PAGINAS
PREÇO DESTE EXEMPLAR: Cr\$ 3,00

Projeto CURA: 160 Milhões do BNH Para Cuiabá



Embarcou para o Rio de Janeiro o prefeito Manoel Antonio Rodrigues Palma para cumprir um roteiro, que terminará em São Paulo, de contatos com a alta cúpula do Banco Nacional de Habitação, visando a obtenção de um financiamento na ordem de 160 milhões de cruzeiros do Projeto CURA para os bairros do Quilombo e da Lixeira. Estes dois bairros já receberam várias obras de estrutura da Municipalidade, inclusive pavimentação asfáltica em algumas ruas. Com este financiamento, a administração Rodrigues Palma pretende concluir os seus projetos de urbanização destes dois bairros. Por três dias, o chefe do Executivo cuiabano recebeu nesta Capital técnicos do BNH que vieram tratar da fase inicial deste financiamento. Simultaneamente, a Municipalidade, com apoio do Estado, implantará a Avenida Mato Grosso e interligará a Avenida da Prainha com a Avenida do CPA e com a Avenida Coronel Escolástico, em pista dupla, integrando com estas três obras básicas, o sistema de transporte dos dois bairros. Este é o maior financiamento já obtido pela Municipalidade cuiabana para obras de urbanização nesta Capital.

Os Primeiros Fenômenos e Até a Cura de Enxaqueca



Enchentes: Vacinação em Massa

Desde as primeiras manifestações de enchentes no Estado de Mato Grosso, em fins do ano passado, até hoje a Secretaria de Saúde aplicou 112 mil 866 doses de vacinas anti-tíficas às populações atingidas nos seguintes municípios: Aquidauana, Bataguassu, Corumbá,

Coxim, Rio Verde, Rondonópolis, Três Lagoas, Naviraí, Iguatemi, Alto Paraguai, Barra do Garças e Bataiporã. As vacinações foram aplicadas através do Departamento de Medicina Preventiva em colaboração com a Comissão de Defesa Civil do Estado de Mato Grosso.

Corumbá Quer Imagens Direta de Televisão

CORUMBÁ, "CORREIO DO ESTADO" — Em sessão realizada na Câmara Municipal de Corumbá, o vereador Joice de Araújo, com o apoio de outros doze ed.s, apresentou requerimento que foi aprovado por unanimidade, solicitando ao ministro das Comunicações, Eulides Quandt de Oliveira, a transferência para Corumbá de estação rastreadora que capta sinais de satélite Intelsat e que atualmente serve Cuiabá, e que com a instalação naquela Capital, até o final do ano, dos serviços de micro-ondas da EMBRATEL, seria transferido para Rio Branco, no Acre. Em Corumbá exist-

tem instalados mais de quinze mil aparelhos de televisão, além de Ladário e região circunvizinha. As vésperas de seu bicentenário e no atual estágio de progresso porque passa o País o atendimento dessa reivindicação traria inúmeros benefícios para a cidade em quase todos os campos, em especial no cultural e social. Tal solicitação, se atendida, possibilitará que Corumbá receba imagens de televisão direta dos grandes centros, via satélite Intelsat, colocando-a a par quase que instantaneamente, dos acontecimentos que se verificam no País e no mundo.

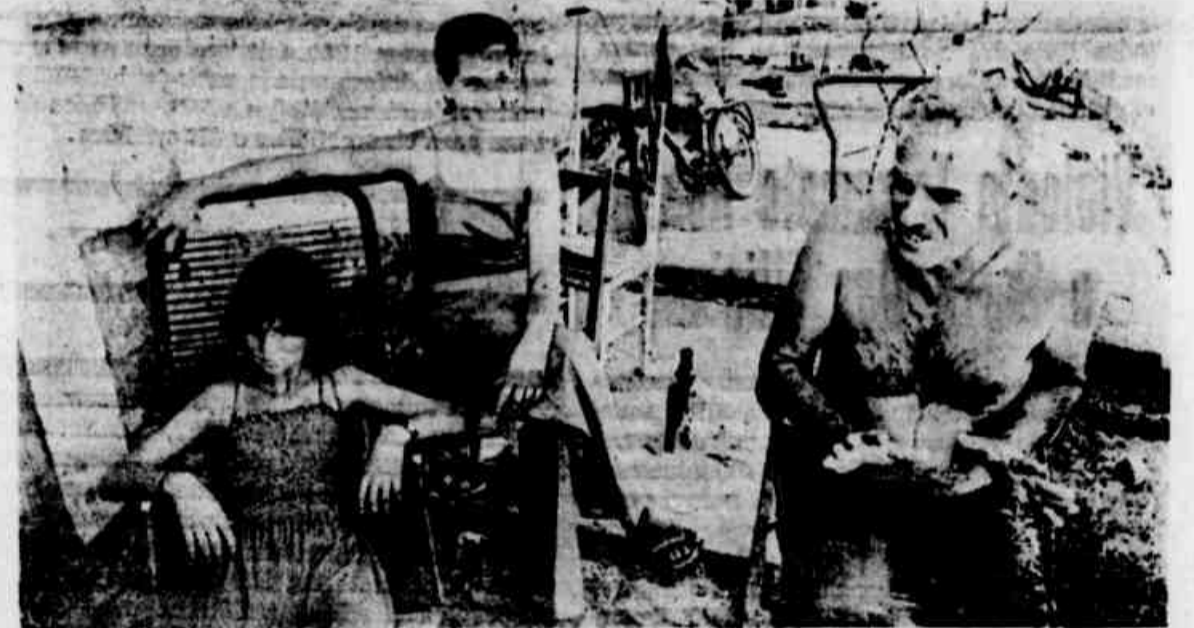

Ela é uma criança normal, que vivem com os seus pais

Soja: Reivindicação de MT

O deputado estadual Ruben Figueiró, líder do Governo na Assembléia Legislativa, apresentou indicação no plenário da Assembléia solicitando o envio de telex à Comissão Interministerial de Preços - CIP, manifestando a apreensão dos deputados estaduais de Mato Grosso em relação às notícias de que aquela alta comissão estaria propensa a recomendar ao Governo, a suspensão das exportações da soja bem como criar confisco cambial para o produto. Explicou Figueiró que, se tal notícia for confirmada, grandes serão os prejuízos de Mato Grosso devida a posição do Estado na agricultura da soja, acrescentando, que não se pode permitir o desestímulo do produtor rural, que fatalmente acontecerá, se efetivada a suspensão das exportações

e criado o confisco. Finalizando Ruben Figueiró sugeriu a seguinte mensagem ao CIP: "Mato Grosso é hoje grande produtor de soja, válida alternativa nessa agricultura. Notícias essa — respeitável Comissão Interministerial de Preços estaria propensa recomendar suspensão exportação bem como criar confisco cambial aquele produto agrícola trouxe justa apreensão produtores rurais matogrossenses podendo-se efetivadas tais medidas, trazer de estímulo danosos nossa economia. Esta Casa Povo Matogrossense faz apelo essa Comissão a fim promova exame detido referida matéria visando sobretudo futuro economia oriunda desses campos onde já está surgindo grande alternativa solução problemas brasileiros".

Tranquilo, Brasil Enfrenta Hoje o Paraguai

LEIA NA PÁGINA 9

RONDONÓPOLIS, por Antonio João H. Rodrigues, do "CORREIO DO ESTADO" — Maria Dorothy já perdeu as contas de quantas vezes entortou talheres e movimentou ponteiros dos relógios para frente ou para trás, consertando-os, fazendo adivinhações. Mas ela costuma dar o que classifica de "mancadinhas" e muitas vezes falha por estar nervosa. Lembra-se perfeitamente, do dia em que entortou o primeiro talher: ela estava assistindo alguns dias antes, a demonstração de Uri Gheller, pela televisão Centro América. Nem por todavia, desistiu e tentou várias outras vezes sempre sem ter resultado até que um dia, enquanto friccionava uma colher, conseguiu o que desejava e desde então não parou mais. Em princípio seus pais não acreditaram e mandaram que ela parasse intencionalmente até que ela realmente conseguiu, sem esforço, entortar um garfo, diante do olhar incredulo dos pais, irmãs e amigos. O sucesso de Dorezheller começou a se espalhar e logo ela virou a grande atração da cidade. Em Campo Grande, o Jornal "CORREIO DO ESTADO" publicou a primeira notícia sobre os feitos de Dorothy, que logo se espalhou provocando o interesse de outros jornais de São Paulo e Rio, que mandaram enviados especiais para fazerem matérias. Os pais gostariam que narração dos estudos os pontos da filha, mas ainda não encontrou nenhum diágnóstico a favor — emancipadas e continua esperando. Ele acha que a filha pode fazer tudo que Gheller faz e até mais. Entretanto, não gostam que divulgem que Dorothy às vezes cura enxaquecas de pessoas que moram nas proximidades. Dorothy também não gosta de fazer tais "curas" mas algumas vezes acaba cedendo diante de tanta insistência

e vai livrando muita gente de dor de cabeça, com um simples toque com as mãos. Mas não vai além disso não só porque os pais proíbem mas também porque tem medo. Parece um estranho ritual. Dorothy pega o relógio com as duas mãos e coloca-o na testa, alguns segundos do que ela chama de concentração e depois um pequeno período em que ela permanece com os olhos fechados. Nas proximidades, quanto maior for o silêncio, mais rápido se processa o fenômeno. Em menos de dois minutos ela tanto pode adiantar como atrasar o relógio ou simplesmente consertá-lo. O atrasar ou adiantar, não depende de sua vontade: tanto pode adiantar como atrasar e ela não consegue, especificamente, fazer uma coisa sem outra. "Eu não fico cansada. Não sinto nada diferente. É a mesma coisa que não estivesse fazendo nada" diz Dorothy, que não sabe explicar o que pensa quando faz tais fenômenos". Uma vez eu tive uma visão, uma boca pequena e um nariz fino, que não sei dizer o que era nem o que significava, mas acabou ficando com medo". De dez desenhos feitos sem que ela os veja, sete ela consegue adivinhar reproduzindo-os num papel, com muita rapidez e sem necessidade de uma concentração maior do que dez segundos. Os outros três restantes, ela reproduz algo bastante parecido: o repórter desenhou um olho e ela reproduziu um círculo com duas bolinhas maiores no centro. Com 12 anos de idade, mãe e muito simpática, Dorothy não sente-se envaldeada e continua sonhando com um grande amor, longe da fama e perto dos seus, na cidade que ela tanto ama: Rondonópolis. É CUIABANA

Maria Dorothy Weizert, a "Dorezheller" CONCLUI NA ÚLTIMA PÁGINA

INTERNACIONAL

"O ESTADO DE MATO GROSSO"

Makários Solicitou Ontem Solução Para o Chipre

Piratas Desviaram Avião Turco Com 167 Passageiros

BEIRUTE, AFP — Um Boeing-727 da Erolines Turca Haya Yollari (TDY) desviado com 167 passageiros por dois homens armados no espaço aéreo da Turquia, aterrissou ontem à tarde no aeroporto local de Khalde e pouco depois os reféns eram libertados. O primeiro-ministro libanês Salim Al Hoss encarregou-se imediatamente das negociações com o comando que apoderou do aparelho, o qual reclamou a presença de intérprete turco na torre de controle. Entretanto, as forças de segurança interna e a Força Árabe de Sissuação estabeleceram um cordão de segurança do aparelho. Segundo informações locais, o Boeing turco aterrissou por falta de combustível antes de ter recebido autorização da torre de controle. O avião cobria a linha interior turca e foi desviado quando sobrevoava a cidade de Adana.

SEGURANÇA

ANCARA, AFP — Os passageiros do avião turco desviado ontem e que aterrissou em Beirute estão todos sãos e salvos, declarou ontem mesmo o ministro turco de Comunicações, Nahit Mentese. Segundo as cifras dadas pelo ministro à bordo 180 pessoas, das quais sete são tripulantes e seis crianças. O avião foi desviado por dois desconhecidos armados com revólveres.

AUTORES

BAGDAD, AFP — Os cinco piratas do ar que desviaram o avião das Linhas Aereas turcas exigiram 5.000.000 de libras (cerca de 400 mil dólares) como resgate anunciou a agência iraquiana de Informações num telegrama datado de Beirute. No entanto desconhecida-se a identidade dos autores do desvio até as últimas horas da tarde de ontem. O Turk Haya Yollari foi desviado quando sobrevoava a cidade turca de Adana com 167 passageiros, todos libertados posteriormente. Em contrapartida, o avião e sua tripulação continuava em mãos dos sequestradores.

Violento Terremoto "Abalou" o Norte Das Filipinas

MANILA, AFP — Um violento terremoto na ilha de Luzon, ao Norte das Filipinas causou pelo menos um morto, sexta-feira à noite, anunciaram ontem aqui oficialmente. Com efeito, um habitante de um bairro pobre de Manila morreu electrocutado pela explosão de um barbeador elétrico no momento do terremoto. O tremor principal, ocorrido às 5:44 horas locais de ontem (21:44 GMT de ontem), foi seguido de vários tremores secundários e em Manila atingiu uma intensidade de seis graus na escala de Rossi Forel (de um a nove) e numerosos edifícios racharam. Vários bairros da cidade e de seus arredores ficaram sem luz e todas as comunicações, até as militares, foram interrompidas pelo sismo. Em Palaman, província de Isabela, Norte de Manila, "todos os edifícios governamentais ficaram destruídos", anunciaram as autoridades militares. O epicentro do sismo foi localizado na Província de Cagayan, 345 quilômetros ao Nordeste de Manila e o tremor atingiu sete graus na escala de Rossi Forel.

Atenção

MATO GROSSO DIESEL S/A — Comércio e Indústria, empresa que tem por finalidade a comercialização de tratores, máquinas rodoviárias, industriais e agrícolas das Marcas: FIAT-ALLIS, HUBER WARCO, CLARK-MICHIGAN, VIBRO, e respectivos implementos, peças e Acessórios, bem como a prestação de serviços e aluguel de máquinas:

Está precisando para ampliação de seu quadro de funcionário, dos seguintes elementos:

- a — Mecânicos
- b — Eletricistas
- c — Torneiros
- d — Auxiliares de Mecânicos
- e — Auxiliares de Almozarie
- f — Apontadores
- g — Secretárias

OFERECE:

Assistência Médica hospitalar
Transporte próprio gratuito
Salário compatível
Oportunidades de Cursos nas Fábricas

Os interessados, devem procurar o Setor pessoal da Empresa, sita à BR-364 - km 7 - em Coxipó - Cuiabá Mato Grosso

Cuiabá, 15 de março de 1977

NICOSIA, AFP — O presidente do Chipre, mensenhon Makários, anunciou ontem que estava disposto a aceitar um "compromisso" tendo em vista uma solução da crise cipriota. Num discurso pronunciado no Décimo Quarto Congresso dos Funcionários cipriotas, o presidente Makários ressaltou a delegação cipriota grega, que se dirigirá na próxima semana para reiniciar as negociações intercomunitárias esta animada de boa fé e boa vontade. "Estamos interessados numa solução para o problema de Chipre, salvaguardando a independência, a integridade territorial e a unidade do território do Chipre", afirmou. "Estamos dispostos a aceitar um compromisso e se existe alguma possibilidade de acordo pediremos ao povo que expresse seu ponto de vista", concluiu Makários.

Armas Atômicas, a Opção Britânica

LONDRES — As forças militares britânicas estão tão carentes de equipamentos modernos que se o Pacto de Varsóvia iniciarem uma guerra, não seria possível evitar o recurso às armas atômicas. A afirmação é de um relatório da comissão de despesas da Câmara dos Comuns, que acaba de ser divulgado em Londres. Ao comentar as recentes reduções das verbas destinadas à defesa, o relatório fez a seguinte observação: "Segundo nos so ponto de vista, chegou-se a um ponto em que nossas forças se ressentem da falta de equipamentos modernos necessários para manter com os outros membros da NATO uma capacidade convencional suficiente para dissuadir o Pacto de Varsóvia de atos de agressão para sustentar uma força efetiva de combate em caso de hostilidades e, por conseguinte, evitar ter de recorrer prematuramente a armas nucleares". Segundo a comissão, em virtude das reduções de despesas anunciadas pelo governo em 1976, a última em dezembro, as verbas de defesa para o período de 1977-1978 caíram de cinco bilhões e 850 milhões de libras para cinco bilhões e 450 milhões.

MINISTÉRIO DA AGRICULTURA

DIRETORIA ESTADUAL EM MATO GROSSO

AVISO Nº 07/77

REFERENTE TOMADA DE PREÇOS Nº06/77
A Comissão de Licitação constituída pela Portaria nº 01 de 04.01.77, do Sr. Chefe do GEA/DEMA/MT., torna-se público para conhecimento dos interessados, que as 09 horas do dia 6.4.77, receberá propostas de firmas habilitadas preliminarmente (§ 2º do art. 127 e 131 do Decreto Lei 200/67), para aquisição de "MÓVEIS e MAQUINARIAS para Escritório" de acordo com o Edital afixado na Sede deste Órgão situado à Alameda Dr. Molina s/nº em Várzea Grande-MT., onde serão prestados os esclarecimentos necessários.

DEMA/MT., em 17 de março de 1977
Waldete de Souza
Presidente da Comissão

Regule o motor de seu carro.

O Presidente do Congo Foi Assassinado

PARIS, AFP — A República Popular do Congo, cujo presidente Marien Nguabi foi assassinado anteontem, é um dos Estados da África Central mais industrializados e seu principal produto de exportação é o petróleo, recordando-se ontem aqui. Suas fronteiras ao Norte são o Camerun e a República Centro-Africana, que se estende até o Oceano Atlântico ao Sudoeste, entre o Gabão e ao Oeste e a República do Zaire ao Leste. Tem uma superfície de 342.000 quilômetros quadrados e sua população é calculada em 1.320.000 habitantes. Os laços ideológicos entre os dois países limitados do Zaire, agredido desde Angola por forças cujos objetivos declarados são a derrubada do presidente Mobutu, permitem estimar a rádio Brazzaville que Nguabi foi vítima de um "comando imperialista". A emissora acrescentou além disso que o presidente morreu como "martir" da revolução, excluindo assim que haja sido vítima de forças internas opostas ao seu regime. A rádio insinuou implicitamente que Nguabi foi abatido por efetivos telecomandados no exterior. Ao examinar esta hipótese até agora de difícil confirmação os observadores destacam que a situação interna do Congo foi objeto a 11 de março de uma análise por parte de um alto dignatário do regime, Pierre Thystere Tchicaya quem declarou em Brazzaville, que era "difícil, perigosa e fabricado pelo imperialismo". "Esta situação, acrescentou, forma parte de

um vasto plano de sabotagem imperialista, tendente a provocar mudanças de orientação nos países progressistas africanos, segundo um eixo traçado entre Argel, Conakry, Brazzaville e Luanda". Tchicaya ressaltou que no Congo a sabotagem imperialista se manifestou com uma "asfixia econômica em todos os setores (petróleo, potássio, importações comerciais) e os ataques de frente de Liberação do encrave de Cabinda à ferrovia 15 de novembro, de janeiro último". Ao admitir que esta análise se confirmar, o Congo formaria parte do vasto trolinho diplomático e militar cujas convulsões sacodem a totalidade do centro africano e que obriga a intervenção das grandes potências como a União Soviética, China Popular, Estados Unidos e alguns países europeus, França e Bélgica especialmente. Aparece também a hipótese segundo a qual o presidente Nguabi foi vítima de uma luta de influência no seio de seu partido onde se enfrenta tendências mais ou menos duras. Esta última hipótese não foi descartada por observadores.

participe

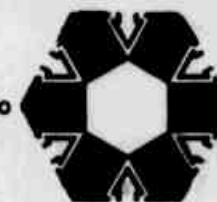

CADERNETA DE POUPANÇA APEMAT

Associação de Poupança e Empréstimo de Mato Grosso

EDITAL DE CONVOCAÇÃO

Pelo presente e na forma da RC 11/72 do Banco Nacional da Habitação (BNH), ficam intimados os mutuários abaixo relacionados, adquirentes de imóveis financiados por esta Entidade a comparecerem em sua sede, à Rua 13 de Junho nº 207, dentro de 20 (vinte) dias, a fim de regularizarem o débito em atraso, sob pena de execução da dívida.

- 1 - ALUISIO EMANUEL FIGUEIREDO ARRUDA
End: Rua Dr. Estevão Correa s/nº
Vila Boa Esperança - Coxipó
- 2 - BENEDITO IVO PINTO
End: Rua Bauru nº 312 - Porto II
- 3 - CLEudes MIGUEIS FARO
End: Rua L nº 1282 - B. Bandeirantes
- 4 - MARIA DO CARMO DORILEO LEITE
End: Praça Alencastro nº 50 - Edifício Maria Joaquina - aptº 402.
- 5 - MARCELO ANTENOR RAPOSEIRAS CALVO
End: Rua São Benedito nº 221
- 6 - MILTON GARCIA DE CASTRO
End: Rua Garcia Neto nº 201 - base - Coxipó
- 7 - ONILDO SIMÃO DE LIMA
End: Lote 04-Quadra 17 - V. Grande
Loteamento Imperador

INTERNACIONAL

"O ESTADO DE MATO GROSSO"

Teng Hsiao-Ping Retornará ao Cenário Político

PEQUIM, AFP — O ex-vice-primeiro-ministro chinês Teng Hsiao Ping poderia recabar, antes de 7 de abril próximo, todas as funções que desempenhava quando foi destituído no dia 7 de abril de 1976. Esta indicação foi dada ontem a jornalistas iugoslavos que efetuam atualmente uma viagem pela China, por fontes chinesas. No momento da destituição Teng Hsiao Ping ocupava os cargos seguintes: vice-primeiro-ministro, vice-presidente do Partido e chefe do Estado-Maior geral do Exército Popular de Libertação.

RECEPÇÃO

DAR ES SALAAM, AFP — O presidente da Tanzânia, Julius Nyerere, ofereceu ontem

em Dar Es Salaam uma recepção em homenagem ao primeiro-ministro cubano, Fidel Castro, atualmente em visita oficial desde quinta-feira última. Segundo o programa oficial, Castro permanecerá em Tanzania até a próxima segunda-feira. Tanzania constitui a sexta etapa desta viagem de Castro pelas regiões do Nordeste do continente africano e pela África Austral, em que visitou Líbia, Somália, Etiópia, e Iemen do Sul, antes de chegar a Dar Es Salaam. A viagem africana de Castro deverá concluir com sua visita a Tanzânia segundo os serviços oficiais desse país, mas as autoridades de Luanda anunciaram, nesse interim, que o primeiro-ministro cubano visitará "em breve" Angola, sem fornecer datas.

Oriol Recebe Ameaças de Morte

MADRID, AFP — Ameaças de morte contra o presidente do Conselho de Estado espanhol, Antonio Maria de Oriol, "se algo chega a ocorrer a nossos companheiros encarcerados", recebeu aqui, por escrito, o ex-sequestrado do GRAPO de um de seus antigos carcereiros, Fernando Hierro Chamon. A carta de Hierro, citada ontem pelo jornal "EL PAIS"

é confirmada, ao que parece, telefonicamente por seu autor, que afirma: "Não compreendo porque meus companheiros não tenham executado no momento de tua libertação. Em todo caso, eu me encarregarei de liquidar-te". Oriol, que permaneceu sequestrado pelos Grupos de Resistência Antifacista Primeiro de Outubro durante dois meses, foi libertado no mês de fevereiro passado.

Administrador

EMPRESA EM FASE DE EXPANSÃO
NECESSITA DE ADMINISTRADOR COM
VIVÊNCIA MÍNIMA DE 5 ANOS. EXPERIÊNCIA EM COMANDO, COORDENAÇÃO DE PESSOAL E CONTROLES.

ENVIAR CURRÍCULO VITAE E FOTO
3 X 4, PARA DR. RUBENS HOTEL FENICIA,
APARTº 401, INDICANDO PRETENSOES.
IDADE MÍNIMA 25 ANOS.

'ESCOLA ESPECIALIZADA PARA CRIANÇAS COM PROBLEMAS DE APRENDIZAGEM'

OFERECE: Orientação Psico-Pedagógica para os problemas escolares com uma equipe de PSICÓLOGAS PEDAGOGA — FONOAUDIOLOGA e PROFESSORA Especializada no método MONTESSORIANO.

ENDEREÇO: Rua Antonio Mara, 233 — Cuiabá — MT.

MAIORES INFORMAÇÕES: Fone 5959 nos horários de 8:00 às 11:30 e das 14:00 às 17:30.

Seu orelhão ganhou um vozeirão. Agora ele é ouvido em todo o Brasil.

Agora você pode fazer seu telefonema interurbano a cobrar de qualquer cabina telefônica. Você coloca normalmente sua ficha no aparelho. Ai disca um destes numeros: 53-66 ou 54-84. A telefonista atende e você solicita: Ligação para (diz o nome da cidade), telefone (diz o numero), a cobrar. Uma vez confirmada a aceitação da cobrança no telefone chamado, imediatamente a telefonista completa sua ligação. E pronto: você dá seu telefonema interurbano do orelhão onde estiver.

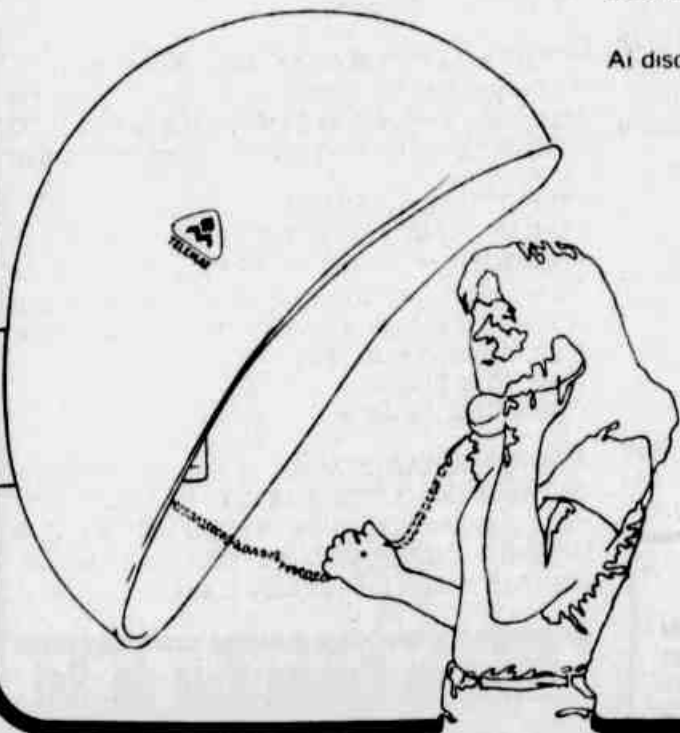

TELEMAT
Telecomunicações
de Mato Grosso S.A.
Aproximando as pessoas
Empresa do grupo Telebrás

México Quer Normalizar Relações Com Espanha

MADRI, AFP — O passo dado pelo presidente José Lopez Portillo do México de cancelar as relações que seu país mantinha com o governo republicano espanhol do exílio, re moveu um obstáculo fundamental para a normalização das realizações diplomáticas com a Espanha, afirmaram ontem aqui nos meios madrilenhos latino-americanos. Estes meios salientaram que segundo o direito internacional, era impossível que o México pudesse manter relações com dois governos ao mesmo tempo, de modo que o México buscou uma fórmula conciliadora ao conseguir o cancelamento de relações com o governo republicano exilado. Espera-se, por conseguinte que as negociações para o restabelecimento de relações diplomáticas entre o México e a Espanha, sofram uma aceleração. Indica-se, também, que na Cidade do México encontra-se um funcionário espanhol integrado na embaixada da Costa Rica, que é quem poderia iniciar os contatos propriamente ditos, ao mesmo tempo que em Madrid poderiam começar as gestões de maneira simultânea.

O FIM

MÉXICO, por Ramon Lamonedá, da AFP — O exílio republicano espanhol no México, um dos mais importantes da história contemporânea, terminou juridicamente ao cabo de 38 anos. O final sobreviu ao anúncio do governo errante que, de comum acordo com o regime mexicano, ficava cancelado o vínculo diplomático que os mantinha unidos desde o fim da guerra espanhola, civil, em 1939. Milhares de espanhóis radicados aqui desde então terminam assim o longo capítulo que se iniciou há quase quatro décadas com sua dramática chegada às praias Veracruz, na qualidade de refugiados. A histórica decisão, imposta pela pragmática da nova situação política na Espanha, e considerada como um prelúdio do estabelecimento de relações diplomáticas entre o México e Madrid. Até o último momento a sua devoção pela causa republicana espanhola, os governantes mexicanos, encabezados pelo chefe de Estado, José L. Portillo, deixaram o anúncio do acordo na boca dos diplomatas republicanos espanhóis. A emocionada reminiscência do cancelamento, dada a conhecer na residência presidencial mexicana, constitui talvez o caso mais paradoxo de um rompimento afetivo que jamais havia ocorrido. Nem o México, estimam os observadores, podia continuar mantendo sua famosa posição sobre o caso espanhol diante da Espanha de 1977 nem os republicanos poderiam senão liberar, com gratidão, quanto ao compromisso cumprido a risca, contra vento e maré, durante 38 anos. Deste modo desenrolaram-se no México dois fatos cruciais da história moderna da Espanha. Um, o de antontem, a morte internacional da Segunda República espanhola a qual o México foi o único país a continuar reconhecendo. O outro teve também por palco esta Capital, há trinta anos, quando as insólitas instituições republicanas, dizimadas pelo triunfo de Franco e a Segunda Guerra Mundial, se reconstituíram aqui. Mediante um decreto de extraterritorialidade dado pelo governo do México, o parlamento republicano se reuniu em território "espanhol" na prefeitura da Cidade do México. Nessa sessão, que teve por presidente o jurista Luiz Jimenez e por secretário o líder socialista Ramon Lamonedá, nasceu o governo republicano no exílio. O socialista Juan Negrín, último presidente do Conselho de Ministros em autentico território espanhol,

foi reempossado pelo republicano Jose Giral. A partir de então e até o anúncio de antontem, os sucessivos governos republicanos tiveram o permanente apoio mexicano que foi iniciado pelo presidente Lazaro Cardenas em 1936 e que foi religiosamente limitado por seus sucessores. Manuel Avila Camacho, Miguel Alemán, Adolfo Ruiz Cortines, Adolfo Lopez Mateos, Gustavo Diaz, Luiz Echeverría e José Lopez Portillo. O "rompimento" por outro parte, terá somente consequência emotiva para os espanhóis republicanos radicados no México, cuja grande maioria esta totalmente interessada ao país. Tampouco dará lugar ao regresso a Espanha de grandes líderes que se refugiaram no México, já que ninguém nem nenhum deles viveu o suficiente para ver o fim do franquismo.

Imobiliária Casa Própria Ltda

ALUGA-SE

- 1 — Uma chácara bem plantada, às margens do Rio Cuiabá, com uma residência contendo 3 (tres) dormitórios, uma varanda em arredor da casa, com luz, água tratada e com as plantações produzindo várias frutas à 2000 (dois mil) metros da Cidade.
- 2 — Uma residência com 3 (tres) dormitórios, próximo à EMBRATEL
- 3 — Uma residência com 4 (quatro) quartos, 3 (tres) banheiros, ampla garagem, terreno dando acesso para 2 (duas) ruas
- 4 — Um salão comercial, com 400 metros quadrados de área construída, com estacionamento, escritório, copa e banheiro.

VENDE-SE

- 5 — Uma residência recém construída, com 3 (tres) quartos, sweet, copa/cozinha e 3 (tres) banheiros, área toda murada e alardeada. Av. São Sebastião/Cuiabá.
- 6 — Uma residência recém-construída a poucos metros do HOSPITAL SANTA HELENA, já financiada em Cr\$ 3.900,00 (Tres mil e novecentos cruzelros) mensais. Transferimos o financiamento.
- 7 — Uma casa ideal para clínica ou escritório, com Cr\$ 180.000,00 (Cento e oitenta mil cruzelros) financiado. Rua Dr. Joaquim Murtinho/Cuiabá
- 8 — Uma residência recém-construída com 4 (quatro) quartos, 2 (duas) salas, 3 banheiros e terreno medindo 15 x 60 metros.
- 9 — Uma casa recém-construída, situada na Vila Boa Esperança, com 3 (tres) dormitórios, sala, 2 (dois) banheiros, garagem e dependência para empregada.
- 10 — Um linda residência situada no Jardim Shangri-lá, recém construída, com sala, 3 (tres) dormitórios, 1 (uma) sweet, copa/cozinha e um telefone.
- 11 — Uma casa situada na Vila Boa Esperança, com 2 (dois) dormitórios, 1 (uma) sweet, copa/cozinha dependência de empregada e área toda murada. Cuiabá (MT), 19 de março de 1977. IMOBILIARIA CASA PROPRIA LTDA. Av. Isaac Póvoas - 655. Fones: 33-95 e 47-40. Cuiabá — MT

POR UMA QUESTÃO DE SEGURANÇA, EXIJA PEÇAS ORIGINAIS VOLKSWAGEN.

À venda no seu
Revendedor Autorizado Volkswagen.



TRESCINCO

PRAÇA RACHID JAUDY, Nº 99
PONE: 5025 e 3166 - CUIABÁ-MT

VARIEDADES

"O ESTADO DE MATO GROSSO"

A Importancia do Leite Materno



Amamentar a criança representa mais saúde

BRASÍLIA, por Ruth Bolonhez, da AE — No Brasil se perde anualmente 500 mil toneladas de leite materno. 17 por cento das crianças deixam a maternidade com mamadeira, enquanto 50 por cento passa a consumir leite em pó com 2 meses e 20 dias de vida. O reflexo imediato desse quadro é a vulnerabilidade das crianças com menos de um ano e doenças comuns desse período — diarreias, pneumonia, gripes e infecções de ouvido — e ainda a propensão de bebês a adquirir cachumba, catapora e outros similares. No trato restadas pela mãe registram incidência de propiratório, por exemplo, crianças não amamentadas numa proporção 4 vezes superior às outras. Diante disso e principalmente pela preocupação generalizada dos países industrializados em promover a amamentação natural para crianças até um ano de idade, o pediatra José Martins Filho, da Faculdade de Medicina da Universidade Estadual de Campinas, (SP) — UNICAMP — realizou, a partir de 1973, uma pesquisa com 855 mães, objetivando demonstrar as variáveis que interferem na alimentação das crianças de Campinas. Com estágios na França — Centro Internacional da Criança, em Paris — e na Espanha — Hospital Infantil de La Fé, da Universidade de Valência, Martins Filho iniciou a pesquisa com base nos estudos dos pediatras europeus, que estão incentivando a amamentação. Foram escolhidas 844 mães, de classes sociais e condições econômicas e culturais variadas, de toda a região de Campinas. Durante um ano, cada caso foi estudado por uma equipe formada por nutricionistas, médicos e estatísticos.

RESULTADOS

Críticas e afirmações sobre a forma de alimentar crianças foram comprovadas. E outros mitos folclóricos formados mais pela propaganda de indústrias de leite em pó do que pela crença popular, se perderam em face as conclusões da pesquisa. O conceito de leite fraco, por exemplo não existe. A alimentação destituída de valor protéico da mãe de baixa renda pode influir na quantidade do leite

mas não na qualidade. E a flacidez de seios ou a diminuição do volume de leite após duas ou três gestações também não foi comprovada ainda. Entretanto, as afirmações sobre a validade de alimentação natural da criança tiveram extensa argumentação, comprovando definitivamente sua eficácia. A equipe confirmou a importância da higiene em primeiro lugar, do leite materno, que não passa por mamadeiras e recipientes nem sempre esterilizados satisfatoriamente. A falta de higiene provoca o aparecimento de doenças comuns primeiro ano de vida — diarreias, gripes, pneumonia — a que a criança, desprotegida dos anticorpos que normalmente o leite materno transmite, acaba vulnerável. A defesa contra outras doenças como catapora, infecções de ouvidos cachumba, também é feita pela amamentação, que contribui na medida exata para o desenvolvimento da criança. Um aspecto ainda não pesquisado, mas já exposto por médicos e antropólogos, é a ação do leite sobre o desenvolvimento intelectual do indivíduo. Como a quantidade e a qualidade do leite materno é naturalmente ideal para o crescimento de todas as partes do corpo, sua ausência poderia influir negativamente para o desenvolvimento do cérebro.

NA REGIÃO

A pesquisa feita em Campinas mostrou, por outro lado, que a distribuição de leite em pó por organismos oficiais motiva o abandono da amamentação por parte das mães de classe mais baixa que atualmente conta com maior número de crianças, até um ano de idade, alimentadas por leite materno. Na classe média, as crianças passam a consumir leite em pó a partir de 5 meses enquanto na classe mais alta somente no primeiro mês de vida a amamentação é natural. Em termos de distribuição de leite em pó, gratuitamente, a diluição na água em quantidade inferior a recomendada é responsável, normalmente, por uma alimentação pobre em calorias e proteínas e também, pelo alto índice de mortalidade infantil no País. O que acontece, segundo Martins Filho, é que os Centros de Saúde apenas distribuem o leite em pó para mãe que este-

jam amamentando. Isso motiva a mãe a distribuir para o restante dos filhos a quantidade fornecida, o que tira do recém-nascido, a parte que lhe cabe. "Nada vai impedir a mortalidade infantil, nem mesmo a distribuição abundante do leite em pó, em Centro de Saúde — afirma Martins Filho. O mais importante é que se faça uma medicina preventiva, junto as classes menos favorecidas ensinando amamentar, distribuindo alimentos para as mães", o salário mínimo atual não é suficiente para fornecer alimento razoável para uma criança apenas, durante um ano, se for amamentada com mamadeira, conforme disse o pediatra.

PROGRAMA

Nem sempre uma campanha objetivando levar as mães a amamentar — planos da Organização Mundial de Saúde e do Ministério da Saúde — é suficiente para mudar uma série de preconceitos e tabus que iniciaram em 1870, quando começou a surgir, paralelamente a revolução industrial, a demanda do trabalho feminino e a industrialização do leite. "Cada vez que aparece na televisão uma mulher vestida de renda, ao lado de uma criança robusta, exibindo uma lata de leite em pó, todo o trabalho de prevenção, conscientização e informação que os médicos fazem, cai por terra. A mensagem é muito forte", explicou Martins Filho. Além disso os tabus já existentes a idéia de que a amamentação atrapalha, o trabalho, interfere no equilíbrio da vida profissional e pessoal influenciaram a decisão da mulher, enfatiza o pediatra. Em função de todos esses fatores, Martins Filho juntamente com o Centro Regional de Saúde e um grupo de antropólogos, sociólogos e enfermeiros estão montando um projeto-piloto em Paulínea, a 20 quilômetros de Campinas, onde se pretende, em primeiro lugar, incentivar as mães a amamentação e mais a longo prazo, levar a outros médicos e profissionais do setor a se interessarem pelo assunto. O princípio básico desse grupo e a natureza "se nenhum animal rouba a alimentação natural do outro, por que o homem deve fazê-lo?" pergunta os médicos.

ETERNIT

Está Selecionando Vendedor

REQUISITOS:

Idade: 25/35 anos
Experiência mínima de 2 anos, de preferência em materiais de construção. Ótima apresentação, desenvoltura e comunicabilidade. Disponibilidade para viagens. Que tenha condução própria.

OFERECEMOS:

Ótimo salário, fixado por excelente política salarial, oportunidade de progresso na empresa, amplo plano de benefícios.

ENTREVISTAS:

Os candidatos deverão comparecer à Rua Comandante Costa 2103, dia 21 das 8:00 às 17:00 horas, e falar com Sr. EDMUNDO.

REPRESENTAÇÃO JUSTINA LTDA

Local: Av. Mário Correa, 250 — Fone 52-64
DISTRIBUIDOR GAZ — FREON: 12 e 22
Peças e Acessórios para refrigeração doméstica, comercial, industrial, ar condicionado, gás F — 12 e 22 etc.
Material Elétrico para enrolamentos de motores — fios esmaltados — vernizes — fibras etc.

MDB — DIRETÓRIO REGIONAL DE MATO GROSSO

EDITAL DE CONVOCAÇÃO

Na qualidade de Presidente da Comissão Executiva do Diretório Regional do Movimento Democrático Brasileiro de Mato Grosso, nos termos da legislação em vigor e da letra C, do artigo 60 do Estatuto do Partido, convoco uma reunião da Comissão Executiva do Diretório Regional do MDB de Mato Grosso a ser realizada no próximo dia 29 de março, terça-feira às dezesseis horas, no prédio da Assembléia Legislativa, à praça Moreira Cabral, nesta Capital, com a seguinte ORDEM DO DIA:

- 1 — Intervenção no Diretório Municipal do MDB de Rondonópolis
- 2 — Assuntos Gerais de interesse do Partido.

Cuiabá, 19 de março de 1977

JOSÉ ANNIBAL DE SOUZA BOURRET
Presidente



PROGRAMAÇÃO DE HOJE — DOMINGO

- 09:50 — AJUSTE
- 09:59 — ABERTURA
- 10:00 — TVE-CIRCUITO NACIONAL
- 11:30 — CONCERTO PARA A JUVENTUDE
- 12:20 — DISNEYLANDIA
- 13:20 — TOM & JERRY
- 13:30 — GLOBO REPORTER — ATUALIDADE
- 14:30 — MOACYR TV
- 15:30 — JEANNIE É UM GENIO
- 16:00 — FUTEBOL — BRASIL x PARAGUAI
- 18:00 — GLOBO DE OURO
- 19:00 — FANTASTICO
- 21:00 — FESTIVAL DE VERA0
- 23:00 — COMBATE
- 00:00 — ENCERRAMENTO



CINEMA

CINE BANDEIRANTES

"DONA FLOR E SEUS DOIS MARIDOS"
HORÁRIO: 15:30 - 17:30 - 19:30 e 21:30 horas
Sônia Braga dá a receita certa de como amar dois marcos ao mesmo tempo.
Com: Sônia Braga, José Wilker e Mauro Mendonça
CENSURA: 18 anos

ATENÇÃO GAROTADA: Neste domingo, o Cine Bandeirantes apresenta às 10:00 horas em Matinal e Vespéral às 14:00 horas, o filme: "O PRINCIPE E O MENDIGO" - Contos infantis

CINE TEATRO CUIABÁ

"OS AVENTUREIROS DE LUCK LAYDE"
HORÁRIO: 16:00 - 18:00 - 20:00 e 22:00 horas
Empolgante aventura de tres malandros que fazem de tudo para ganhar dinheiro em qualquer situação que seja
Com: Liza Minelli
CENSURA: 14 anos

ATENÇÃO GAROTADA: para este domingo em Matinal o CINE TEATRO CUIABÁ apresenta em censura livre, "TOPO GIGIO E A GUERRA DOS MISSEIS". Será às 10:00 horas e em Vespéral, às 14:00 horas

Clube de Campo Vale do Sol Beira Rio

TODOS OS DOMINGOS:

Peixe. Serviços de Bar, música ambiente. Parque de recreio para o seu filho. Lindo bosque. Quadras de esporte e passeio de barco. Tudo já funcionando para o seu momento de lazer. Fique sócio e goze dos descontos prioritários.

IMOBILIARIA CASA PRÓPRIA ADMINISTRADORA DE SEU CLUBE. Fones. 3395 e 4740.
Corretor de plantão diariamente.

Declaração

Declaro para os devidos fins que, SUTERO DIOZ SILVA, perdeu a Carteira Profissional do Conselho Regional de Engenharia Arquitetura e Agronomia - CREA 395 D/14ª Região.

Cuiabá, 19 de março de 1977
Sutero Dioz Silva

VARIEDADES

"O ESTADO DE MATO GROSSO"

MUNDO CURIOSO

Um Casal de Mestres: Xadrês

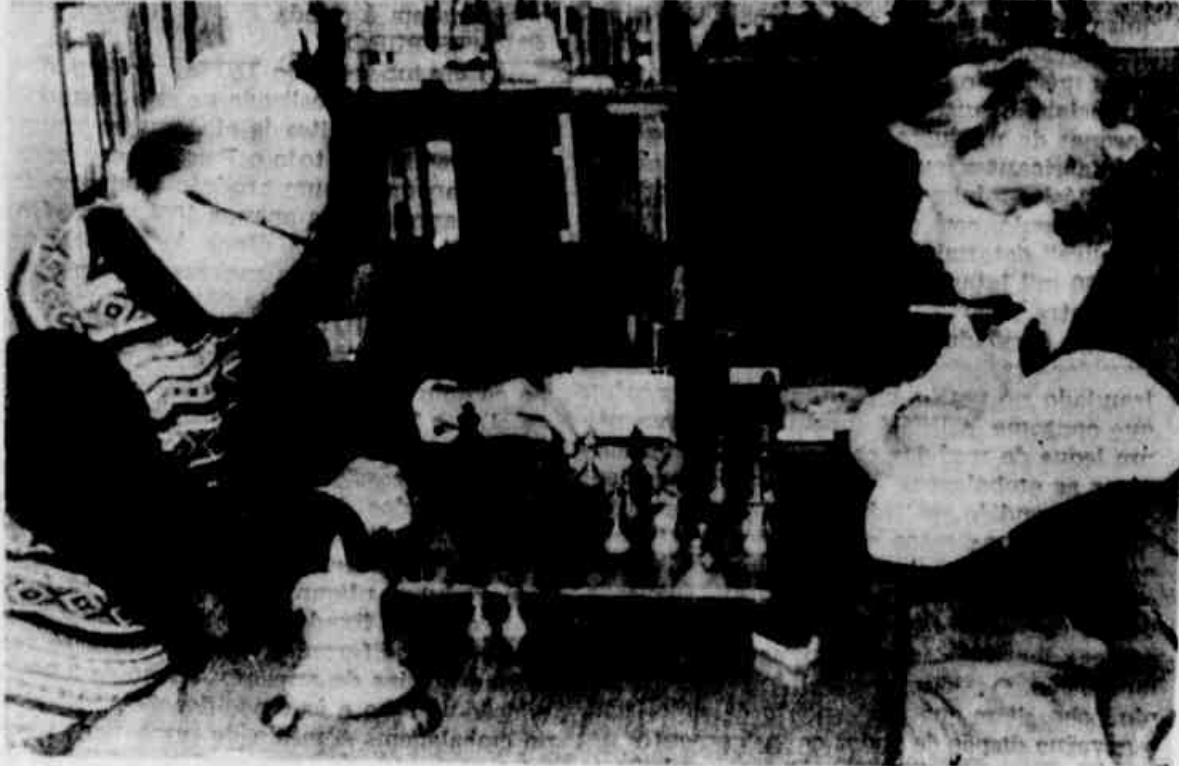

GIESSEN/LAHN (IMPRESSÕES DA ALEMÃO) — O mundo do casal Grzeskowiak gira à volta de um tabuleiro, com suas 64 casas, peões, torres, cavalos, o rei e a rainha, etc. Margarete Grzeskowiak é a primeira mulher na República Federal da Alemanha a arbitrar torneios de xadrês, inclusive os grandes torneios internacionais. Foi ela quem dirigiu o encontro Spaski x Fisher, por ocasião do campeonato mundial de xadrês em 1970. Para a senhora Grzeskowiak, tradutora correspondente do Instituto Geográfico da Universi-

dade Justus-Liebig de Giessen, a concentração necessária para arbitrar jogos de categoria internacional não é mais do que um passatempo. Como encarregada da seção feminina da Liga Alemã de Desportos, ela se empenha, além disso, em ativar a participação da mulher no xadrês. É ela também que arbitra na primeira divisão de xadrês, fundada em 1975, e onde até há pouco só participavam homens. O esposo da vice-campeã alemã que ela é, detem atualmente o título de campeão internacional de xadrês por correspondência.

O Mais Antigo "Doente" do Mundo Vai Morrer de Micosse?

PARIS, ANSA — Uns setenta fungos, de grande resistência, estão devastando o mais antigo "doente" do mundo, e estão comprometendo, ao mesmo tempo, a segurança de todos seus colegas, menos velhos e menos importantes. Temésis II, filho de Sethi, que reinou no Egito 3.500 anos atrás, está de fato, gravemente doente: bactérias microorganismos insetos e, principalmente, resistentíssimos fungos vão atacando inexoravelmente sua venerável múmia, de todos os lados. Assim sendo, a polémica travada entre anglo-estadunidenses, de um lado, e franceses de outro, os primeiros afirmando que a "doença" da múmia de Ramsés foi "inventada" só para transportar para a capital francesa o "paciente" e os franceses sustentando que único motivo de

transferência foi a tentativa de curar a enfermidade), parece estar destinada a resolver-se em favor destes últimos. Uma coisa é certa: a pele da antiga múmia, (segundo as mais recentes revelações dos peritos franceses), está sendo rasgada de todos os lados, por uma terrível "micosse", enquanto inúmeros pontinhos brancos vão aparecendo, como "flores envenenadas", sobre os membros esqueléticos e em colhidos do velho faraó que, desde setembro último passado, está sob os cuidados de uma equipe de especialistas chefiados pelo professor Lionel Balout. Por enquanto, só foi feito o diagnóstico. O pior é que se não se intervir de maneira drástica, a "doença" acabará contagiando todas as demais múmias do Museu do Cairo...

O Homem: "Escreveu" Desde Sempre...

OTTAWA, ANSA — A tradução de sinais gravados em três rochas encontradas nas proximidades de Sherbrook (Quebec), demonstraria a existência da escritura num período bem anterior àquele considerado, até agora, como o "primeiro" do sinal escrito, isso é o ano de 1600 antes de Cristo. O doutor George Sotiroff da Universidade Laval de Quebec, que decidiu que antes de tornar públicos os resultados de seu trabalho realizará provas químicas, para ter absoluta certeza da genuinidade das rochas.

Sucessivamente comparará estas escrituras com outras, encontradas na parede de

uma gruta, na Bulgária Meridional. "É minha opinião, precisou o doutor Sotiroff, que estas pedras são genuínas, e que, com seus sinais, poderão comprovar que num passado bastante longínquo, alguém, procedendo de terras bem distantes, explorou estas zonas. Além disso, se minha tradução for exata, será possível sustentar a tese de que, muito antes que o alfabeto dos fenícios se espalhasse pela Europa inteira, existiu outro tipo de escritura". As rochas foram transportadas para um museu de Sherbrooke. As gravuras têm uma profundidade variável de dois a cinco centímetros.

Pancreas Artificial Pesa 120 Gramas

BONN, ANSA — A indústria da Alemanha Federal, em colaboração com um grupo de fisiologistas do maior hospital de Munique, está elaborando um dispositivo para a cura do diabetes, que provavelmente poderá ser adotado num futuro próximo, isso é quando forem resolvidos vários problemas médicos e técnicos. A elaboração desta caixinha, do tamanho de um maço de cigarros (120 gramas de peso) faz esperar que a terapia do diabetes possa dar, dentro em breve, mais um passo para frente rumo à realização do pâncreas artificial. Trata-se, de fato, de um "dosador" automático de insulina, fruto de três anos de pesquisas. O mesmo contém um minúsculo depósito de insulina da capacidade de 10 centímetros cúbicos, correspondentes a cerca de 10.000 unida-

des de insulina, isso é à quantidade de insulina necessária para quatro meses; transcorrido este período, o "dosador" deverá ser reabastecido. No caixinha há também uma pequena bomba que, por meio de um cateter, introduz no sangue o hormônio em altíssima concentração, em doses de milionésimos de litro por hora. Na caixinha há também uma bateria, como num estimulador cardíaco, que representa a fonte de energia para a bomba. Para o funcionamento do "dosador" são indispensáveis alguns componentes eletrônicos contidos em outra caixinha. É destes últimos de fato que partem os impulsos de comando para a bomba, indicando e controlando a quantidade de insulina subministrada.

INDICADOR PROFISSIONAL

COBRANÇAS E ADVOCACIA EM GERAL
Cheques, NP, etc., em todo o País. Rua Barão de Melgaço, n.º 3396. Fones: 2478 e 5730.
Responsável: CEZINO ANTUNES MACIEL, AVOGADO.

VALDEVINO FERREIRA DE AMORIM
ADVOGADO
Causas cíveis, comerciais, trabalhistas e criminaís.
Rua Comandante Costa, 811.
Fone: 3980

FELIX MARQUES
ADVOGADO
Direito de posse e domínio da terra.
Rua Comandante Costa, 2.590-A.
Fone: 3677

MARCIO AUGUSTO DE PINHO
HOSANA YACUBIAN DE PINHO
ARQUITETOS ASSOCIADOS LTDA.
Avenida São Sebastião, 1.299.
Fone: 5244

DRA. VANDA P. ARAÚJO SILVA
ENDOCRINOLOGIA — OBESIDADE
Rua Ricardo Franco, 157.
Fone: 5581

DR. ANTONIO CORRÊA DA COSTA
CLINICA, CIRURGIA E GINECOLOGIA
Consultório: Hospital Santo Helena
Fone: 3333

MARILU C. HADDAD
GINECOLOGISTA — OBSTETRA
Pronto Socorro Modelo, com hora marcada das 14 às 17 horas.
Rua Comandante Costa, 2324.
Fones: 4568 e 5333

CIRURGIA DENTISTA
Dra. ALDA LESSA SOUZA
Clínica geral adulto e criança
Av. Getúlio Vargas, 1.353. Fone: 2786
CLINICA PSICOLÓGICA DE CUIABÁ
CRIANÇAS — ADULTOS — ADOLESCENTES
Dra. ELISETH BENEDITA DE ALMEIDA
Dra. SOPHIA CLARA SIQUEIRA
Rua Antonio Maria, 233 — FONE: 5959.

Assinatura-Fone: 3682



Prefeitura Municipal de Cuiabá
Secretaria Municipal de Finanças
CALENDARIO ANUAL DE TRIBUTOS MUNICIPAIS

TRIBUTOS	DATA DE VENCIMENTO																							
	JANEIRO		FEBREIRO		MARÇO		ABRIL		MAIO		JUNHO		JULHO		AGOSTO		SETEMBRO		OUTUBRO		NOVEMBRO		DEZEMBRO	
1.º Parcela de Quota Única	ATE DIA 10	ATE DIA 31	ATE DIA 10	ATE DIA 28	ATE DIA 10	ATE DIA 31	ATE DIA 10	ATE DIA 31	ATE DIA 10	ATE DIA 31	ATE DIA 10	ATE DIA 31	ATE DIA 10	ATE DIA 31	ATE DIA 10	ATE DIA 31	ATE DIA 10	ATE DIA 31	ATE DIA 10	ATE DIA 31	ATE DIA 10	ATE DIA 31	ATE DIA 10	ATE DIA 31
2.º Parcela																								
3.º Parcela																								
4.º Parcela																								
ALÍQUOTAS FIXAS																								
MOVIMENTO ECONOMICO	DEZ	JAN	FEV	MAR	ABR	MAY	JUN	JUL	AGO	SET	OUT	NOV												
PONCIONAMENTO (ALVARA)																								
COMERCIO EVENTUAL ANUAL																								
OCCUPACAO DE SOLO ANUAL																								
HORARIO ESPECIAL ANUAL																								
PUBLICIDADE ANUAL																								

PAGUE SEUS TRIBUTOS NAS AGÊNCIAS BANCARIAS CREDENCIADAS PELA PMC

- 1- O RECOLHIMENTO DE QUALQUER TRIBUTO ESPETUADO PARA OS PRAZOS FIXADOS NA PRESENTE TABELA, QUANDO POR O CASO, SERÁ ACRESCIDO DE MULTA DE MORA JUROS E CORREÇÃO MONETÁRIA, HIPÓTESE EM QUE EXIGIR SEJA O VISTO DA REPARTIÇÃO COMPETENTE.
 - 2- QUANDO AS DATAS FIXADAS NESTA TABELA COINCIDIREM COM SABADOS, DOMINGOS E PERIADOS, O RECOLHIMENTO DOS TRIBUTOS PODERÁ SER PROCESSADO NO DIA ÚTIL IMEDIATAMENTE SEQUINTE, DE PUNICIONAMENTO NORMAL DA PMC.
 - 3- OS CONTRIBUINTE TERÃO UM DESCONTU DE 20% SOBRE O VALOR DO TRIBUTU SE RECOLHEREM O TRIBUTU DE UMA SO VEZ, ATÉ A DATA FIXADA PARA O RECOLHIMENTO DA PRIMEIRA PARCELA OU QUOTA ÚNICA.
 - 4- SÃO AS SEQUINTE AS ALÍQUOTAS A SEREM APLICADAS, MENSALMENTE, NO CÁLCULO DO IBS:
 - a) 2% - SERVIÇOS DE EXECUÇÃO POR ADMINISTRAÇÃO, EMPREITADA, SUBEMPREITADA, DE OBRA HIDRÁULICA E DE CONSTRUÇÃO CIVIL, INCLUSIVE, SERVIÇOS AUXILIARES E COMPLEMENTARES, COMO PAVIMENTAÇÃO, TERRAPLENAGEM, ESCAVAÇÃO E URBANIZAÇÃO, E
 - b) 10% - SERVIÇOS DE DIVERSÕES DE QUALQUER TIPO,
 - c) 5% - DENAIS SERVIÇOS NÃO ESPECIFICADOS NOS ITENS ANTERIORES
- 5- AS TAXAS DE SERVIÇOS URBANOS SERÃO COBRADAS JUNTAMENTE COM O IPTU.
- FAZENDO SEUS TRIBUTOS EM DIA VOCE ESTARÁ COLABORANDO ATIVAMENTE PARA O DESENVOLVIMENTO DE CUIABÁ

EXPRESSO CUIABANO LTDA

INFORMA A PREVISÃO DO TEMPO

Tempo: Nuilado com pancadas esparsas
Ventos: Quadrante Norte fraco
Visibilidade: Boa
Máxima: 29.9
Mínima: 24.0
Umidade Relativa do Ar: 75%

EXPRESSO CUIABANO LTDA.

Transportes rodoviários de São Paulo para Mato Grosso. Matriz: Travessa Major Gama 783 Fones: 2616 e 3269.



'ENCHA O COFRE DA POUPANCA E ENVIE A CRECHE S. FRANCISCO DE ASSIS. você está ajudando a construção, em Cuiabá, da maior CRECHE BRASILEIRA.

Procuram-se

Senhor Afonso Ferreira de Alencar e Regina Angela Favoloni. Comparecer à Rua Barão de Melgaço 3 396.

O ESTADO DE MATO GROSSO



ORGÃO INDEPENDENTE A SERVIÇO DE MATO GROSSO

DIÁRIO MATUTINO

EDITORA CUIABÁ LTDA. fundada em 27 de Agosto de 1939

C.G.C. 03.469.780-0001

Inscrição Estadual 13065305-5

O mais tradicional órgão da imprensa matogrossense

Redator-Chefe: Pedro Rocha Jucá

ADMINISTRAÇÃO E PUBLICIDADE:

Palácio do Comércio, 4º andar, Conjunto 41

Fone: 4082 — Telex: (0652) 112

PARQUE GRÁFICO NOSSA SENHORA DE FÁTIMA

Esquina da Filinto Müller com a Rua Cursino do Amarante. Fones (PBX): 4882 e 3682 — Circulação, Redação e Comunicação, 2382 — Direção

SUCURSAL DE RONDONÓPOLIS: Fone 2241

editorial A Fiscalização Municipal

É simplesmente contrastante a orientação reinante na cúpula da administração municipal e a da sua fiscalização. Enquanto o prefeito Manoel Antonio Rodrigues Palma estimula a valorização do município a fiscalização municipal — é evidente que isto não ocorre em todos os casos — procura hostilizar este município o máximo possível. As exceções existem, mas os que se comportam errado assumem a responsabilidade de transportar para toda a fiscalização uma imagem que não se coaduna com o espírito da atual equipe que assessora o prefeito Manoel Antonio Rodrigues Palma.

Todos se recordam do exemplo recente ocorrido com "O ESTADO DE MATO GROSSO" quando se tentava nos impor uma intimidação para construir a calçada do Parque Gráfico Nossa Senhora de Fátima, quando o prefeito, a cargo de firma empreiteira para a Municipalidade, ainda não estava, e nem está agora concluído. Já havíamos tomado anteriormente, todas as providências necessárias para a construção desta calçada, pois o interesse maior a respeito é nosso. Dependia-

mos de pedreiros e serventes, que, por sua vez, dependiam da conclusão de outros serviços.

Aliás, já estamos realizando as obras da calçada, mesmo sabendo que o meio-fio não está ainda concluído.

Citamos este caso para mostrar que o município cuiabano não precisa ser hostilizado com tentativas de demonstração de força por parte dos fiscais da Municipalidade, pois todos estão convencidos da participação de cada um no progresso desta Capital. Infelizmente, esta hostilidade prossegue. Não contra nós, pois quantas vezes elas ocorrerem nós as denunciaremos de público, mas contra pessoas que não dispõem de um jornal, mas que contam com o nosso restrito apoio, pois não aceitamos a proliferação de violências, mesmo quando elas não ocorram conosco.

Contudo, ainda existe a esperança de que estes abusos não continuem. Os setores competentes precisam recomendar a estes fiscais que façam o seu trabalho com mais cuidado e justiça.

A Cidade Dia a Dia

ALIMENTOS

A Câmara Municipal de Cuiabá instalou a Comissão Especial de Estudos de Problemas Alimentares Básicos. Esta comissão é presidida pelo vereador Gilson Duarte de Barros, do MDB, e se destina a um estudo criterioso das operações de abate, industrialização, fabrico, pasteurização, distribuição, transporte e comercialização dos produtos alimentares básicos, como o leite, pão e carne, dentro do Município de Cuiabá. Os consumidores interessados em fazerem os seus depoimentos devem procurar a comissão, das 8 às 11 horas, na próxima Estidade cuiabana, até fins da primeira semana de abril.

ACIDENTE

Somente amanhã haverá uma definição sobre os prejuízos causados por uma pá-carregadeira mecânica, da firma AJA, que na noite de sexta-feira desengatou-se automaticamente, no topo da ladeira da rua Comandante Costa e foi atingir quatro fuscas uma Brasília, um TL e uma C-10 que se encontravam

na altura da avenida Isaac Póvoas. Não ocorreram vítimas, mas os prejuízos materiais são consideráveis, a começar pelo número de veículos atingidos.

CIDADANIA

Ontem à noite, no plenário da Assembléia Legislativa de Mato Grosso, a Câmara Municipal de Cuiabá outorgou o título de cidadão cuiabano honorário ao sr. Paulo Constantino, prefeito de Presidente Prudente, São Paulo, e diretor-superintendente da Empresa de Transportes Andorinha S.A. A concessão do título de cidadania foi iniciativa do vereador Giunhiglió Luigi Bello, da ARENA. O prefeito Paulo Constantino chegou a Cuiabá ontem mesmo e ao meio dia foi homenageado com um churrasco.

RECUPERAÇÃO

Embora com uma certa lentidão, estão sendo realizadas obras de recuperação de uma das pontes da rótula existente na avenida da Prainha, altura da avenida Dom Aquino.

SOCIEDADE

GUSTAVO

Amanhã, o inteligente Gustavo Adolfo, filho da sempre estimada Irís Capilé de Oliveira, diretora do jornal "DIÁRIA DE CUIABÁ", estará completando o seu décimo aniversário. Gustavo Adolfo será muito cumprimentado no colégio, pois além de ser um ótimo menino é muito querido por todos.

ADRIANE

Ontem, a bonita garota Adriane, filha do casal Leda — Amador Ataíde Gonçalves, ele diretor presidente da Empresa São Cristóvão comemorou o seu primeiro aniversário. A noite, os seus pais receberam os amigos com um delicioso coquetel. Adriane ficou toda feliz com a festa.

REGRESSOS

O simpático casal Arlete-Lenine de Campos

Póvoas já regressou de uma excursão por vários países da América do Sul. Arlete adorou o passeio, mas já estava com saudades dos seus netos.

ANIVERSÁRIO

Comemora hoje mais uma data natalícia o dr. Joaquim Ramalho dos Santos, diretor do DOPS. A data foi comemorada em sua repartição na última sexta-feira, quando Ramalho recebeu várias manifestações de apreço.

BEBETO

Ontem, o jovem José Roberto, filho do casal Sarah-Major Rogério de Andrade, comemorou mais uma data natalícia. Sua mãe e sua avó Ana Pinheiro prepararam um delicioso lanche para os colegas de Bebeto, como é chamado na intimidade.

Brasileiro, Comprador de Enganos

RIO, AE — Do azeite puro de oliva consumido em todo o Brasil, no ano passado, gran de parte não passava de uma mistura grosseira de outros óleos comestíveis, com a presença de apenas 10% a 25% de azeite verdadeiro. A denúncia consta de um relatório confidencial que o Instituto Nacional de Pesos e Medidas enviará ao ministro da Indústria e do Comércio sobre a situação em que se encontra o mercado de embalagens de gêneros alimentícios de primeira necessidade, onde a maioria dos valores dos produtos não coincide com as medidas reveladas pelos fabricantes. Em pesquisa realizada sobre vários produtos, nos supermercados de todo o país, o INPM encontrou erros médios de 5,2% a 24,4% em alimentos essenciais, o que determinou a apreensão de dezenas de produtos e autuação dos respectivos fabricantes, que receberam multas de até 60 salários-mínimos. A análise realizada, no ano passado, com os chamados "azeites puros de oliva" determinaram a apreensão de cerca de 400 mil latas que foram, depois distribuídas entre hospitais da rede estadual e instituições de caridade. A fim de impedir que o consumidor brasileiro continue a ser diariamente fraudado no peso e na qualidade do produto que consome, o INPM estuda, no momento, um leque de medidas com o objetivo de padronizar as embalagens do pescado congelado (que é vendido em invólucros de tamanhos diferentes), os sucos alimentícios enlatados e engarrafados, os sabonetes e aerossóis, cujo consumo tem aumentado de forma surpreendente, sem que até hoje tenham sido fixadas normas metrológicas específicas para a sua fabricação. O diretor-geral do INPM, Armênio Lobo, disse que, do ponto de vista legal, o governo dispõe de todos os instrumentos necessários para conter os abusos "embora as instituições atualmente existentes não tenham condições efetivas para desempenhar as suas atribuições". Armênio Lobo afirmou que a maioria das instituições encarregadas de defender os interesses do consumidor não possui organização técnica e administrativa que permita um funcionamento contínuo, "atuando apenas de forma esporádica e observando-se ainda, em muitos casos, uma falta de capacidade gerencial do administrador ou do superintendente, que termina por agravar até mesmo comprometer o desempenho da repartição". Na sua opinião, o próprio consumidor brasileiro ainda não se conscientizou do poder de intimidação e pressão, que, em certos países, pode até determinar o fechamento das indústrias que fraudam os seus produtos. "No Brasil existe uma associação de normalização, uma espécie de entidade privada que conta com o apoio do governo e que edita periodicamente um catálogo onde são registradas as desempenhos dos produtos, ensaiados em seus

laboratórios, desde os chamados gêneros de primeira necessidade aos aparelhos eletrodomésticos", observou o diretor-geral do INPM. O catálogo, segundo Armênio Lobo acusa falhas mecânicas, chegando, inclusive, a revelar que determinadas peças com meses de uso se quebram neste ou naquele aparelho, alertando o consumidor para a queda do padrão de qualidade dos produtos testados pela associação. A simples revelação dos resultados dos testes realizados em laboratório levou os fabricantes franceses a zelarem mais pelo controle de qualidade dos seus produtos antes de os colocarem à venda.

AZEITES PUROS

O diretor-geral do INPM revelou que na grande pesquisa realizada no ano passado com os chamados "azeites de oliva que se encontravam à venda, em todo o País, chegou-se inclusive, a encontrar um produto de marca famosa que apresentava apenas 10% de azeite puro e 90% de outros óleos. A média de azeite puro, na maioria das marcas examinadas, ficou apenas em torno de 25%. "Apenas um fabricante frisou Armênio Lobo — fixou corretamente os percentuais dos óleos que entravam na composição do seu produto: 30% de óleo de oliva e 70% de óleo de amendoim". Os resultados obtidos com o exame dos gêneros de primeira necessidade colocados à venda, nos supermercados de todo o país, apresentaram também resultados bastante comprometedores. A média de erros, para menos, na maioria dos produtos, ultrapassou de muito os índices de tolerância fixados pelo INPM. Testes realizados com diferentes marcas de café registraram médias de erro em torno de 5,2% em relação ao peso e às especificações essenciais na embalagem. A média de erros, para menos, foi a seguinte, nos produtos examinados pelo INPM: arroz, 8,8%; café, 16,7%; macarrão, 7,7%; biscoitos, 24,4%; leite, 13,7%; óleo de milho, 7,1%; leite em pó, 5,7%; querosene, 23,4% e tintas a óleo, 38,4%. O relatório confidencial que o INPM encaminhará ao Ministério da Indústria e Comércio sugere novas medidas no campo da normalização da qualidade industrial que, segundo seu diretor-geral, dará ao órgão um elenco de atribuições que poderá transformá-lo em "um autêntico guardião do consumidor", como observou Armênio Lobo. Mas essa nova feição do INPM só poderá ser assumida depois que for regulamentado o funcionamento do Instituto de Metrologia e Normalização e Qualidade Industrial que absorverá as antigas atribuições do INPM, ampliando sua capacidade de atuação e lhe conferindo uma nova identidade tecnológica, com o funcionamento dos laboratórios que estão sendo construídos em uma área de dois milhões e trezentos mil metros quadrados, no km 23 da estrada Rio-Petrópolis.

Carta Para D. Miralda

Cuiabá, 22 de fevereiro de 1977

O navio do Loyd — Orion, que no ano seguinte naufragou, lá pela praia dos Ingleses, atracou no antigo cais de Arataca. Como sempre, nas atracagens, eu ficava louca para ir à terra. Na curiosidade dos meus cinco anos, não perdia uma parada. Queria ver tudo. Mas ali era o lado mais feio de Florianópolis. E os quadros remanescentes dessa viagem tinha uma estranha dimensão, que me afetava até o olfato. Um cheiro de marésia muito acentuado, talvez a proximidade de algum mercado, fez-nos procurar uma charrete, que nos levou até a outra margem da Ilha. Era lá que estava a beleza da cidade. Como um passar de SLIDES, surgiu uma vasta praia de mar verde límpido, bordado de areia branca e uma quantidade enorme de conchas e de caramujinhos, num bafo gostoso de coisas purpúreas que se esboçavam a nossos pés. Terceiro SLIDE: Fomos a um bar, onde comi algo de que não me lembro e bebi gasosa. Fomos a uma loja, lá escolhi de SOUVENIR, BISCUITS que mais tarde soube serem franceses, de Sévres: um meninozinho se mirando ao espelho e um garoto numa cadeira de praia, imitando vime. Comprei ainda duas penteadeiras de boneca, ornamentadas de conchas de todas as cores. Quarto SLIDE: o tempo embruscou e a chuva começou a cair, muito de repente. Não era chuva barulhenta, porém bastante forte. Tomamos o que suponho ser o veículo do momento: uma carruagem puxada a cavalos, de cor preta, com bastante conforto e rapidez para a época. Adentramos uma rua estreita de casas azuladas e rosadas, com beirais de ferro, bordado como renda de bico, que circundava todo o telhado, se estendendo a uma varanda aberta, ao lado da casa, em prosseguimento aos degraus de entrada. Achei que era o estilo comum, pois havia muitas nesse gênero. Quinto SLIDE: Um grupo de meninas de vários tamanhos, munidas de pastas e guarda-chuvas, pareciam regozijar-se com o meu tempo. Cheavam a dançar e a pular na varanda aberta de uma casa, des-

clam as escadas, davam uma escapada na chuva, ou corriam para a casa ao lado. Achei linda aquela cena. Fiz o cocheiro parar para apreciá-la. E, assim de parada em parada obedecendo-me, aquele gentil cocheiro, chegamos ao cais. Havíamos demorado bastante. Do outro lado da Ilha, o temporal foi muito forte. A tal ponto, que o comandante do navio houve por precaução dirigi-lo até S. Francisco, onde fomos alcançá-lo. Nem sei como lá cheguei, em companhia de meu pai. A visão desse lugar são cachos e cachos de banana. A bordo, minha mãe havia rezado com Dolores, uma bela garota argentina, que me abraçou e ofereceu-me bergamotas. As laranjas que eu conhecia como tangerinas. Voltei, neste ditoso ano de 77. Mas, estive sempre lá. Não me esqueci nunca deste amor de primeira vista. E, uma força imperiosa me fez agarrar com unha e dentes, esta oportunidade de revê-lo. Em 50 minutos de vôo, descii num dos mais modernizados aeroportos do país, com sistema rotativo de entrega de malas e carrinhos individuais, para os próprios passageiros carregarem as suas bagagens. A condução para a cidade me foi paga por um jovem casal e uma senhora a quem dei carona. Era homenagem da terra à turista. Este gesto cativante me fez logo recordar o atencioso cocheiro da primeira visita. Se o progresso mudou a fisionomia da terra a gentileza do povo continua habitual e simpática. Aí encontrei a melhor ciclonê do lugar: D. Miralda, que me levou ao Morro da Cruz, donde se tem um panorama completo da cidade. A Lagoa da Conceição onde se debruça o amplo e elegante "Lagoa Late Clube", com suas três piscinas, que num projeto de Nimeyer, reproduz o feitiço da Lagoa. A Ponte Hercílio Luz e à Colombo Sales, ao mirante da Estátua, ponto obrigatório de parada turística. As praias do mar grosso: Covaiviera, Jurerê, do Forte, Sambaqui, Pontal Joaquina, dos Ingleses, Santo Antônio e Cacupé. As praias do mar manso, no continente: Coqueiros, Praia do Meio, Praia das

CONCLUI NA PAG. 7

NACIONAL

"O ESTADO DE MATO GROSSO"

Carlos Pace Morreu em Acidente Aéreo: S. Paulo

SÃO PAULO, AE — Peritos do DEIC identificaram como sendo de José Carlos Pace o terceiro morto no acidente de sexta-feira com um avião monomotor, prefixo PTE-HR, que caiu nas proximidades de uma lagoa na divisa entre os Municípios de Mairipora e Atibaia, junto ao quilômetro 525 da Rodovia Fernão Dias. Os outros dois mortos no acidente já haviam sido identificados: Marivaldo Fernandes, que residia em Santos, e Carlos Roberto de Oliveira, residente no bairro da Casa Verde. O terceiro corpo estava desfigurado e surgiu a suspeita de que se tratasse do piloto de automobilismo José Pace, que participa do Campeonato Mundial de Fórmula Um. Peritos do DEIC levantaram as impressões digitais e confirmaram, na manhã de ontem, que são idênticas às de Carlos Pace.



Pace foi um dos maiores pilotos do mundo

BIOGRAFIA

PARIS, AFP — O automobilista brasileiro Carlos Pace, de 32 anos, que morreu na noite de sexta-feira em um acidente de avião perto de São Paulo, nasceu naquela Capital no dia seis de outubro de 1944, e tinha se instalado em Londres desde 1970. Todavia, foi em seu País natal que ganhou seu único Grande Prêmio de Fórmula-1, do Brasil de 1975, deixando atrás seu compatriota Emerson Fittipaldi, e três anos depois de correr nessa categoria. Na realidade, 1.975 foi um bom ano para Pace, quando conseguiu diversos postos de honra nos Grande Prix (segundo no GP de Mônaco, quarto no GP da República da África do Sul, quinto no GP da Holanda e sexto no GP da Suíça), o que lhe valeu terminar na invejável posição de sexto no Campeonato Mundial de Volantes. Piloto valente e brilhante

mas que não possuía um veículo comparável aos de muitos corredores, Pace tinha iniciado muito bem a temporada atual, ocupando o segundo lugar, com um Brabham, no primeiro GP de Fórmula, o da Argentina, em janeiro, atrás do sul-africano Jody Scheckter. No Grande Prêmio da África do Sul, vencido pelo austríaco Niki Lauda, Carlos Pace ocupou o 13º lugar.

Seria Enviado Neste Semestre: Divisão

PORTO ALEGRE, AE — O ministro do Interior, Maurício Rangel Reis, assegurou, pela primeira vez, que ainda neste semestre o presidente da República remeterá ao Congresso Nacional o projeto-de-lei complementar sobre a divisão do atual Estado de Mato Grosso em duas novas unidades federativas. A lei entrará em vigor no próximo ano, quando já estarão sendo eleitas duas representações no Congresso Nacional, além dos respectivos governadores. Os estudos finais do Ministério do Interior já foram concluídos inclusive o projeto-de-lei complementar, segundo o ministro. No momento, um grupo interministerial com representantes dos Ministérios do Planejamento, da Fazenda e da Justiça, está preparando os demais documentos que compõem o pacote de medidas que se seguirão à aprovação da lei complementar pelo Congresso Nacional. Rangel Reis, que deu estas informações no momento em que participava da inauguração, com o presidente da República, da barragem do Rio São Gonçalo, em Pelotas, não acredita que haja condições para a remessa do projeto ao Congresso Nacional ainda em abril, conforme indicam informações pro-

cedentes de Mato Grosso, por entender que os estudos devem ser preparados cuidadosamente, de forma a não ferir interesses locais. De acordo com informações que se seguiram aos primeiros estudos realizados pelo governo, há mais de um ano, Cuiabá, ao Norte, e Campo Grande, ao Sul, seriam as novas Capitais.

Carta Para...

CONCLUSÃO DA PAG. 6

Pedras. As barraquinhas de renda de bilro-maria-morena e tramoia. A casa do pintor Vitor Meireles e ao Museu de Armas. Se a minha praia de conchinhas se transformou na bela Avenida à Beira Mar, a recent'vidade e disposição do seu povo em dar informações continuam a aumentar o calor da acolhida desta gente maravilhosa. Que Deus conserve a pureza dos seus mares e a liberdade do seu povo ímpares!

Brasil e Peru Vão Reunir Comissão

BRASÍLIA, AE — Com a finalidade de implementar acordos assinados por ocasião do encontro dos presidentes Ernesto Geisel e Francisco Morales Bermudez, em novembro passado, a Comissão Mista Brasil-Peru para a Amazônia realizará sua primeira reunião no mês de maio, em Iquitos, na Amazônia peruana. O estudo de um sistema de melhoria das condições de navegação nos rios amazônicos e os acertos para a entrada em vigor a título provisório, da vigência do convênio bilateral para transportes fluviais constituirão o trabalho de um dos grupos da Comissão, que é formalmente ligada à Comissão Mista Brasil Peru. Já o exame sobre o trânsito de pessoas e embarcações na área fronteiriça dos dois países será objeto de outro grupo de trabalho. Um terceiro grupo cuidará da implantação do acordo de saúde do meio tropical, devendo prever a troca

constante de técnicos, além de informações sobre doenças tropicais e medidas a serem adotadas na região fronteiriça para impedir a propagação de moléstias próprias da Amazônia. Para a implementação do acordo sobre a conservação da flora e da fauna no território amazônico, um quarto grupo será formado, sendo que um quinto estudará o controle policial da fronteira para evitar o tráfico de drogas provenientes dos Andes peruanos. A Comissão Mista Brasil Peru já se reuniu informalmente, também em Iquitos, antes mesmo do encontro Geisel — Bermudez. Pelo vulto de seus projetos, ela vem sendo considerada, em meios diplomáticos brasileiros, com uma espécie de sementes do pacto de cooperação amazônica que o Brasil idealizou e para o qual vem consultando países da área, como Bolívia, Peru, Equador, Venezuela e Colômbia.

Comércio Exterior: Atenção Especial

BRASÍLIA, AN — A situação crítica da economia mundial requer que cada governo de uma atenção especial a este setor dentro de seu próprio País. Nestes termos o governo brasileiro vem adotando uma política que visa, por um lado, a contenção do processo inflacionário e, paralelamente, uma busca de equilíbrio no balanço de pagamentos, através do estímulo às exportações e controle das importações. No que diz respeito às exportações, o comportamento das cotações e dos estoques mundiais de produtos importantes na área agrícola vem se mostrando mais favorável ao Brasil do que estava previsto. Daí resultou uma sensível revisão dos técnicos em comércio exterior nas projeções nacionais sobre o resultado das exportações brasileiras neste ano. Elas deveriam render cerca de onze bilhões de dólares mas, como os presentes fatores conjunturais poderão alcançar valor superior aos treze bilhões. Esta cifra representa se não um superavit, pelo menos um equilíbrio no balanço comercial. Dentre os produtos agrícolas cujas cotações sofreram uma alta da procura destacam-se o café e a soja. Em termos do café, o mês de

janeiro foi marcado por uma grande procura dos compradores estrangeiros. Acreditava-se que houvesse um atraso na colheita que poderia ser compensado em fevereiro com o aumento das disponibilidades africanas e centro-americanas, o que não se verificou. Como Angola, por questões de política interna, e Uganda saíram do mercado internacional, verificou-se uma alta acentuada do café brasileiro. A soja sofreu um aumento semelhante de procura uma vez que a produção norte-americana, maior responsável pelo abastecimento do mercado mundial foi muito reduzida. No ano passado, a área de plantio de soja, nos Estados Unidos, foi reduzida em cerca de doze por cento diminuindo, consequentemente, a colheita. Paralelamente, o consumo do produto se elevou, em decorrência do aumento da procura na Europa e na Ásia. Além desses dois produtos o cacau também vem sofrendo uma alta progressiva em suas cotações. Somando assim os itens constantes da pauta de exportações brasileiras para 1977, chega-se à promissa cifra de treze milhões de dólares.

Frete: Diminui Déficit no Balanço de Pagamentos

BRASÍLIA, MT — O Brasil reduziu em 4,1 por cento o déficit em seu balanço de pagamentos — item frete — durante os doze meses de 1976, se comparados seus dados com o total alcançado de 1975. No ano passado, o déficit fixou-se em 621,8 milhões de dólares para 648,6 milhões em 1975. Estas informações foram prestadas ao ministro Dyrceu de Araújo Nogueira, dos Transportes, pela Superintendência da SUNAMAM durante o último despacho em seu gabinete. A exportação de produtos nacionais cresceu 4,2 por cento no período (todas as bandeiras), totalizando 910,1 milhões de

dólares contra 873 milhões de 1975. Enquanto n'to isso, a importação apresentou-se queda de 6,1 por cento, isto é, em 76 importou-se o equivalente a 1.125,7 milhões de dólares. Enquanto que em 1975 a importação totalizou 1.198,9 milhões de dólares. O total movimentado no período rendeu 2.035,8 milhões de dólares (exportação e importação), cabendo à bandeira brasileira 1.022,4 milhões e à bandeira estrangeira 1.013,4 milhões. Nos doze meses do ano passado gastou-se 518,5 milhões de dólares com frete, ou seja 8,5 por cento a mais do que os 478,1 milhões gastos em 1975.

FORENSE

INFORMA

LIMITAÇÕES CONSTITUCIONAIS AO PODER DE TRIBUTAR

Aliomar Baleeiro
— 5.ª Edição

Além do valor do autor e mérito da obra — tendo a 4.ª edição totalmente esgotada — esta 5.ª edição vem revista de acordo com a Emenda Constitucional nº 1, de 1969 e com o C.N.T., com alguns pequenos acréscimos na bibliografia ou na jurisprudência que foram incorporados ao texto.

A experiência do autor nos meios jurídicos e a sua comprovada competência, fazem com que a EDITORA FORENSE jamais abandonando a linha mestra de seus ideais, orgulhosa de mais este lançamento, que já se sabe valioso para todos aqueles que querem aprender, não só através da experiência e constância do autor, como também por tudo aquilo que a empirismo sabia traz para os que se sabem realmente conhecer.

420 PÁGINAS — Cr\$ 165,00 (Encadernado) — Cr\$ 150,00 (Borchurado).

CURSO DE DIREITO CONSTITUCIONAL — 8.ª Edição

Paulino Jacques



É obra já consagrada pelos meios jurídicos do País e do estrangeiro, de consulta obrigatória pelos estudiosos desse importante ramo do Direito (professores, magistrados, advogados e estudantes) que nela encontram os dados fundamentais de todas as instituições do Direito do Estado, com as fontes de consulta nacionais e estrangeiras imprescindíveis para a ampliação e aprofundamento do estudo. Os institutos são examinados comparativamente, em relação ao Direito brasileiro, incluindo a Carta Monárquica e as Constituições republicanas e ao Direito estrangeiro, como o inglês e norte-americano, o francês, o alemão, o italiano, o mexicano e o argentino.

638 PÁGINAS — Cr\$ 170,00 (Borchurado) Cr\$ 185,00 (Encadernado).

SENHORES PROFESSORES DE DIREITO CONSTITUCIONAL — Solicitando à Editora Forense, V.ª, poderão receber um exemplar de divulgação de obra acima publicada.

NÉLSON HUNGRIA JÁ SAIU

"COMENTÁRIOS AO CÓDIGO PENAL"

Volume I — Tomo I

CONTENDO: 1.ª Parte — Nelson Hungria, artigos 1.º ao 10.º.
2.ª Parte — Helene C. Fraga, artigos 1.º ao 10.º.

Apêndice: Trabalhos do Ministro Nelson Hungria. Novos artigos e diretrizes do Direito Penal. Novos Rimos do Direito Penal. Costa e Silva. Penalista. Crime Continuado. Ortodoxia ou Eutanasia por Omissão. Autoria intelectual do Código Penal de 1940. Direito Penal Comparado. História, Objeto e Finalidade. O Ativo Político. Bibliografia Índice Alfabético.

395 PÁGINAS — EDIÇÃO ENCADERNADA Cr\$ 180,00

DO REPRESENTANTE COMERCIAL

Rubens Requião

2.ª Edição



Contem em Apêndice: Lei nº 4.886, de 9.12.1965. Regimento Interno do CONFRE. Resoluções do CONFRE. Código de Ética e de Disciplina dos Representantes Comerciais, e Modelo de Contrato de Representação Comercial.

No Introdução, o autor relata, com um critério histórico, a evolução da Representação Comercial, detendo-se em descrever a sofrida transição da Lei especial reguladora da disciplina dos contratos de agência comercial na França, devido à semelhança dos episódios ocorridos a respeito, também no Brasil. Isto porque a grande preocupação dos legisladores, que trataram do tema, foi, como aqui, foi a de estabelecer a diferença entre contrato de agência ou representação comercial e o contrato de trabalho, este sujeito ao Direito Social.

494 PÁGINAS — Cr\$ 150,00 (Borchurado) — Cr\$ 165,00 (Encadernado).

Estes e muitos outros livros da EDITORA FORENSE podem ser encontrados nas livrarias de sua cidade. Caso não possuam em estoque, solicitem pelo Reembolso Postal, SEM TAXAS, CAIXA POSTAL 269 — RIO.

ESPORTES

"O ESTADO DE MATO GROSSO"

Mixto Jogou Mal: Venceu Mais Não Convenceu

Mixto 1 x SEI 0, foi o resultado final do encontro de ontem no "Verdão" pelo Campeonato Matogrossense de Profissionais. O resultado foi regular, pois a equipe vencedora não foi bem nos 90 minutos de jogo. No primeiro tempo, o Mixto teve o marcador a seu favor movimentado por Bife aos 27 minutos. A renda do intermunicipal somou Cr\$ 65.674,00, para um público pagante de 5.031 espectadores. Cívicas das Neves Rodrigues foi o mediador tendo um trabalho regular. Os auxiliares foram Edson Moreira e José Silva, ambos com desempenho bom. O Mixto alinhou Saldanha, Luiz Carlos, Nelson, Miro e Herivelto; Maurício, Arildo e José Carlos; Ernane, Bife e Traira. No Mixto, foram substituídos: Arildo por Jair e Ernane por Tutu. A SEI atuou com Mauro; Paulinho, Neno, Alemão e Tucho; Bosco, Zé Cêco e Tonico; Joãozinho, Cocuinho e Zezé. Na SEI saíram Joãozinho e Bosco, para a entrada de Paulo Cesar e Sérgio Lima. Ocorrências: Durante o transcorrer da partida houve apenas um car-

tão amarelo, sendo este para Herivelto, do Mixto.

EM CAMPO GRANDE DEU 'GALO CARLJO', DE GOLEADA: 5 x Zero

CAMPO GRANDE — Com arbitragem de Aírton de Sousa Franco, que teve os trabalhos auxiliares de Francisco de Paula Ramos e Agnaldo Barros, jogaram ontem no "Moreirão" as equipes do Operário CG x Operário VG. O encontro válido pelo Campeonato Matogrossense apresentou o resultado final de "Galo Carljo" 5 x "Chicote da Fronteira" 0. A renda do "clássico dos Operários" somou Cr\$ 62.950,00.

CLASSIFICAÇÃO

- 1º lugar — Mixto, com 6 pontos ganhos
- 2º lugar — Operário CG e Cáceres, com 4 pontos ganhos
- 3º lugar — Palmeiras, com 3 pontos ganhos
- 4º lugar — União, Comercial e SEI, com 2 pontos ganhos
- 5º lugar — Operário VG, com 1 ponto ganho
- 6º lugar — Dom Bosco, com zero ponto ganho

União x Palmeiras: Jogo Que Acorda o Torcedor Mais Cedo

RONDONÓPOLIS — Prossegue hoje o Campeonato Matogrossense nesta cidade com a disputa do intermunicipal entre União local e Palmeiras de Cuiabá. O jogo está marcado para às 9:00 horas, o que fará a cidade acordar mais cedo. A antecipação para este horário foi devido ao televisoramento logo mais às 16:00 horas do jogo entre Brasil x Paraguai, no Rio de Janeiro. União x Palmeiras deverá ser uma boa partida mesmo em que pese o fato da mesma ser realizada em horário diferente daquele a qual está acostumado o torcedor, ou seja no período vespertino. O quadro local vem de uma derrota frente ao Mixto por 1 a 0 e partirá em busca da reabilitação frente ao Palmeiras que surpreendeu o Comercial de Campo Grande na última quin-

ta-feira em Cuiabá empatando em 3 a 3 com a equipe da "Cidade Morena" após estar perdendo por 3 a 1. Tanto Genézio como Totinha, o primeiro pelo lado do União e o segundo pelo Palmeiras, não têm problemas algum e as duas equipes estão definidas para o embate, com o União alinhando Ribamar; Mauro, Tião Itiquira, Mário Sérgio e Índio; Di Deus, Celso e Ruitter; Silvinho, Gato e Gatinho. O Palmeiras irá a Campo com Valdecy; J. Alves, Oliveira, Wilson, Bozó e Dulcelino; César, Joel Silva e Nunes; Ferreira, Carlos Eduardo e Darcibel. O juiz do encontro será Eenedito Pio dos Santos. Os trabalhos auxiliares irão ficar por conta de Rui Sérgio Pazim e Nilson Pereira.

Cacerense Vê Comercial Pela Primeira Vês no "Geraldão"

CÁCERES — Em partida programado para às 15:30 horas irão defrontar-se no Estádio Luiz Geraldo da Silva (Geraldão) nesta cidade as equipes do Cáceres EC e Comercial da cidade de Campo Grande. O encontro tem validade pelo Campeonato Estadual do ano em curso e irá marcar pela primeira vez a apresentação de uma equipe campograndense na praça esportiva da "Princesa do Paraguai". As duas agremiações irão contar com força total no jogo de hoje e os seus treinadores, Wilfredo Cruz, pelo Cáceres e Vicente Arenare, pelo Comercial, poderão usar do melhor que possuem atualmente em material humano. A representação comercial na infunde grande respeito entre os cacerenses. No en-

tanto, os comandados de Wilfredo acreditam que nesta tarde poderão chegar a mais um resultado positivo. O Cáceres que terá novamente os jogadores Paulo César e Chiquinho está definido com Nelson; Paulinho, Galeno, Paulo César e Aloisio; Chiquinho, Joel Damantino e Tal; Curió, Vavá e Tóta. O Comercial joga com Mundinho; Aranha, Laércio, Cruz e Sanches; Laerte, Paíra e Waldir; Copeu, Tite e Corisco. O árbitro do cotejo será Iones Hunter, que terá os trabalhos auxiliares de Oséias Lemes Vieira e Gilberto Costa. Espera-se uma grande arrecadação haja visto a importância do jogo ao Cáceres, e por ser a primeira apresentação de um clube campograndense no "Geraldão".

REGISTRO

O Campeonato Matogrossense terá quatro jogos na próxima semana: Operário — VG X SEI, quarta-feira, no Verdão; Mixto X Operário — CG, em Cuiabá, Comercial X União, em Campo Grande e Cáceres X SEI em Cáceres, sendo estes, no domingo.

Rubens dos Santos viaja amanhã a Belo Horizonte levando em sua companhia o atacante Adavilson. O presidente operário irá acertar junto aos dirigentes do Cruzeiro as bases visando a transferência do jogador ao futebol mineiro.

Está indefinida a continuidade ou a saída de Totinha, do Palmeiras. O treinador não oficializou nada junto a diretoria do clube sobre a sua permanência ou não a frente do plantel após o jogo desta manhã em Rondonópolis. Amanhã o preparador esmeraldino dará uma palavra final respeito do problema.

O interventor Carlos Orionne retorna amanhã a Cuiabá após a sua estada no Rio onde participou da Assembléia Geral da CBD. Hoje, Carlos Orionne assiste no Maracanã ao encontro entre Brasil X Paraguai.

Palmeiras e seleção do 16º B/C jogarão amistosamente a 31 de março no "Dutra". O jogo será realizado com os portões abertos, em comemoração ao 13º aniversário da Revolução Democrática de 31 de março de 1964.

Santos e Corinthians disputam hoje no Morumbi, em São Paulo mais um clássico do atual Campeonato Paulista. O jogo válido ainda pelo teste 329 da Loteria Esportiva do Brasil, terá início às 9:00 horas.

Figueras está saindo do Palestino. O quadro chileno não vem pagando os seus vencimentos e está tratando da venda do jogador. No Brasil, o Corinthians Paulista está interessado em seu concurso, além do zagueiro De Los Santos, do Personal do Uruguai.

Flamengo e Vasco da Gama jogam amistosamente na tarde de hoje em Tabuna no interior baiano. O Flamengo alinhará Roberto; Toninho, Dequinha e Júnior; Merica, Luiz Paulo e Adílio; Osni, Luizinho, Marcelino. O Vasco da Gama formará com Mauro; Orlando, Abel, Geraldo e Fernando; Zé Maria, Zanata e Dirceu; Fumanchu, Ramón e Wilson.

Wendell, adquirido pelo Fluminense junto ao Botafogo irá assinar contrato com o tricolor das Laranjeiras amanhã, às 17:00 horas. Wendell dos 15 por cento receberá do Fluminense a soma de 25 mil. Mensalmente, Wendell ganhará 25 mil cruzeiros.

O árbitro brasileiro Arnaldo César Coelho dirigirá o jogo entre Peru e Chile que será disputado no dia 26 do corrente em Lima pelas eliminatórias do Campeonato Mundial de Futebol. Os auxiliares serão Oscar Scolfaro e Sebastião Rufino, ambos também do Brasil. Eles chegarão a Lima no dia 25.

Caixa Econômica Federal Loteria Esportiva

Cartões que não concorrem, de acordo com os relatórios dos computadores (Art. nº 9, Parágrafo 1º da Norma Geral dos Concursos de Prognósticos Esportivos). Os apostadores, cujos números dos cartões constam da presente publicação e que não tenham sido substituídos por outros, devem solicitar dos respectivos revendedores a devolução da importância paga.

TESTE Nº 329			
MATO GROSSO			
COD. REV.	Nº DOS CARTÕES	COD. REV.	Nº DOS CARTÕES
10-00003	0510627	10-20005	1011016
	0510722		1011736
	0510769		1011785
	0510771		1012334
	0511793		1013659
10-00007	0557621		1013756
	0557778 a 10-20010	a partir de	
	0557779		987404
	0557888	10-20011	0911632
	0557968		0913646
10-00017	0302001 a 10-20013		0560875
	0302007	10-20017	0495980
	0302101 a 10-20019	a partir de	
	0302112		0536001
	0303114 a 10-20030		0505751
	0302134		0507231
10-10001	0790309	10-20033	0459931
	0791504	10-20048	a partir de
10-10002	1426661		0372001
	1428378	10-20050	0381243
	1429173	10-20057	0395742
10-10003	0567924	10-20058	0222572
10-10004	0460144		0222595
10-10011	0221148	10-20064	a partir de
	0221222		0174030
10-10014	0455201		

OBS: Esta relação e todas as demais que são publicadas neste jornal aos domingos, a título de "Cartões que não Concorrem", são afixadas desde o dia anterior (sábado), no prédio da Caixa Econômica Federal sito à Rua 13 de Junho nº 2.850 - Cuiabá.

SERVIÇO PÚBLICO FEDERAL Delegacia do Ministério da Fazenda

EDITAL Nº 03/77

ALIENAÇÃO DE VEÍCULOS

A COMISSÃO PERMANENTE DE LICITAÇÃO DA DELEGACIA DO MINISTÉRIO DA FAZENDA EM MATO GROSSO, designada pela PORTARIA GAB. 0182/09/77 de 06/01/77, venderá, mediante concorrência pública e no estado em que se encontra, o veículo abaixo especificado:

Uma camioneta marca VOLKSWAGEN-KOMBI, cor pérola, motor CH-B-40927 — Placa — AA 0968.

Será vencedor da concorrência aquele que ofertar melhor preço.

O veículo poderá ser examinado no período de 21 de março a 06 de abril de 1977, das 09:00 às 11:30 horas e das 13:00 às 18:00 horas, na garagem da Delegacia do Ministério da Fazenda.

As propostas, em duas (2) vias, deverão ser entregues, impreterivelmente no dia 06 de abril de 1977, às 15:00 horas, no local de apuração, em envelopes lacrados e endereçados à: COMISSÃO DE LICITAÇÃO — DELEGACIA DO MINISTÉRIO DA FAZENDA — Av. Getúlio Vargas nº 490 — 1º andar — CUIABÁ MT.

Qualquer proposta que não estiver de acordo com o presente Edital será rejeitada.

Uma vez cientificado, o licitante vencedor deverá retirar o veículo dentro de 5 (cinco) dias, mediante pagamento à vista, em moeda corrente, do valor proposto e mais as despesas decorrentes da publicação deste Edital.

Cuiabá, 17 de março de 1977
ALTAMIRO VIRGINIO DOS SANTOS
Presidente



EDITAL CONCURSO AUXILIAR JUDICIÁRIO

A Escola de Administração Fazendária - ESFAF, comunica aos interessados que a vista da prova escrita de conhecimentos do concurso acima citado será concedida aos candidatos ou procuradores dos mesmos, mediante apresentação de identidade e cartão de inscrição, dias 26 e 27 de março de 1977, das 08:00 às 12:00 e das 14:00 às 18:00 horas, nesta CAPITAL, à rua J. P. FREIRE - SENAC Escala para a vista de prova

INSCRIÇÕES	DIA 26
De 001 a 189	das 08:00 às 12:00 horas
De 190 a 379	das 14:00 às 18:00 horas
INSCRIÇÕES	DIA 27
De 380 a 569	das 08:00 às 12:00 horas
De 570 a 756	das 14:00 às 18:00 horas

MANOEL ORLANDO FERREIRA
Diretor-Geral da ESFAF

Notícias:
Telefone
Para 4882

REPRESENTANTE COMERCIAL PARA MATO GROSSO PAVIMENTAÇÃO

Se você é bem relacionado no ramo de pavimentação, construção, engenharia industrial e profissões, entre em contato com a BLOKRET de São Paulo. Estamos admitindo representantes autônomos registrados no Coredesp para o Estado de Mato Grosso.

Produto patentado com 25 anos de tradição no mercado nacional.

Proporcionamos:

Zona fechada, ajuda de custo, diárias, comissões e prêmios. Os interessados deverão enviar carta curriculum com foto para Blokret S/A - R. Cel. Francisco Assar, 700 - São Paulo - a/c do Diretor Comercial. CEP 02435

ESPORTES

"O ESTADO DE MATO GROSSO"

Tranquilo, Brasil Enfrenta Hoje o Paraguai

RIO — O Estádio Mário Filho (Maracanã) viverá a partir das 17:00 horas as emoções do jogo entre as seleções do Brasil e Paraguai, que marcará oficialmente o encerramento das eliminatórias do Mundial da Argentina pelo Grupo Um Sul-Americano. O selecionado brasileiro está praticamente classificado para ir a Argentina no próximo ano, pois suplanta a equipe guarani na classificação geral pelo Grupo Um. O Paraguai terá que conseguir a façanha de vencer ao escrete canarinho por 4 a 0 no sentido de chegar a classificação. No entanto, isso está difícil de ocorrer e o selecionado paraguaio tra ter de contentar-se com o segundo lugar no Grupo Um. O Brasil vai a campo tranquilo, certo do dever cumprido nesta fase eliminatória. O Paraguai por seu lado, jogará a base do desespero, tentando por todos os meios chegar a marcação de quatro gols sem sofrer nenhum, o que poderá vir a lhe dar a classificação. Para quem acredita em milagres, hoje no Maracanã poderá ocorrer um, ou seja o Paraguai ganhar do escrete brasileiro, coisa sumamente impossível de acontecer. Na equipe brasileira haverá uma modificação de última hora após o treinador Coutinho confirmar na lateral direita em lugar de Zé Maria, Marco Antônio na lateral esquerda em lugar de Marinho e Gil saindo da ponta direita para a entrada de Waldomiro. Trata-se da quarta zaga, onde Edinho entrará em lugar de Luiz Pereira, pois Amaral que deveria sair jogando, foi acometido de forte gripe e não terá condições de jogar, sendo substituído pelo jovem zagueiro do Fluminense. A equipe tem ordens de Coutinho para evitar os contra ataques do Paraguai e procurar sempre um meio de chegar ao gol do adversário sem expor-se ao perigo dos atacantes guaranis. O Paraguai através do treinador Ramón Rodrigues, continua fazendo segredo do sistema de jogo a ser empregado hoje. Anteriormente, o preparador do selecionado visitante declarava que o seu time iria jogar de maneira ofensiva em busca dos quatro tentos que dariam a classificação para o Mundial. Ontem, Ramón Rodrigues declarava a imprensa que o Paraguai jogará retrancado no sentido de evitar uma goleada por parte dos brasileiros. Fica o mistério em tudo isso e a realidade será apresentada somente quando as duas equipes estiverem dentro de campo na luta pela vitória.

FICHA DO JOGO

Juiz — Ramon Barreto (Uruguai), cujos auxiliares serão Juan Fortunato e Hector Rodrigues, ambos do Uruguai, tal como o árbitro do encontro.

BRASIL — Leão; Marinho, Carlos Alberto Torres, Edinho e Marco Antônio; Toninho Cerezo, Falcão e Rivelino; Waldomiro, Roberto e Paulo César.

PARAGUAI — José Benitez; Sosalinde, Isaías, Aifuch e Infram; Gonzalez, Sosa e Aquino; Lazzarini, Paniaguá e Bareiro.

BOA PRELIMINAR

Brasil e Paraguai farão também o jogo preliminar de hoje no Estádio do Maracanã. Com início às 14:45 horas jogarão a seleção amadora do Brasil e a seleção juvenil do Paraguai. O árbitro desse encontro será Carlos Costa, que contará com os trabalhos auxiliares de Garibaldi Matos e Geraldino César Coelho.

É tempo de economia.
Regule o motor de seu carro.

ESTADO DE MATO GROSSO SECRETARIA DA FAZENDA EXATORIA ESPECIAL DA CAPITAL EXERCÍCIO DE 1977

EDITAL DE INTIMAÇÃO

Solicitamos o comparecimento dos Senhores Contribuintes abaixo relacionados, a comparecerem nesta Exatoria Especial da Capital sitamos à Rua Cte. Costa, 956, a fim de saldarem seus débitos para com a Fazenda Pública Estadual.

122AF/75 — A. P. Brito
220AF/76 — A. J. Costa Motel
281AF/75 — A. Flores & Cia Ltda.
256AF/76 — A. Mobilar Ltda
582AF/74 — Adelis Fava Marchezine
381AF/75 — Aguama - Alto Guaporé
Madeira Ltda.
081AF/76 — Albertino Pinto de Arruda
118AF/71 — Alberto Lopes de Franca
611AF/73 — Alcides Gregório da Silva
787AF/73 — Alfredo Borges
326AF/76 — Alípio Marcio de Araújo
694AF/73 — Amparo Izebel Martinez
387AF/75 — Angelina Francisca dos Santos
010AF/75 — Aniceto Rodolfo de Almeida
195AF/76 — Antonio Garcia de Matos
419AF/76 — Antonio Sahib
495AF/74 — Antonio da Silva Campos
934AF/73 — Argemiro Dias de Oliveira
671AF/74 — Arides Dias de Moraes
479AF/74 — Aristides de Alcântara
283AF/75 — Armindo Castro Pinheiro
866AF/73 — Arnaldo Ferreira Gomes
565AF/75 — Assad Haddad Ltda.
354AF/74 — Astel Electronica Ltda.
519AF/75 — B. Dias Moraes
353AF/76 — Bar e Lanches Indiana
017AF/74 — Benedita Ferreira da Silva
198AF/75 — Benedito de Figueiredo
457AF/76 — Benedito Fortes da Silva
030AF/75 — Bernardino Oliveira
400AF/76 — Beto — Posto de Serviços Ltda.
342AF/75 — Bezerra & Rondon Ltda.
239AF/76 — Boutique Porão Ltda.
121AF/76 — Carlos Alberto Brandter de
Carvalho
345AF/75 — Carmem Lucia Ribeiro de Arruda
809AF/74 — Carmem Vidal Scandon
049AF/75 — Casa Albuquerque - Avanti
Maria Albuquerque
461AF/74 — Casa Franco Com. e
Representações Ltda.
432AF/75 — Chic Yamamura
464AF/76 — Cimape - Com. Ind. Ret. Máx.
Pesadas Ltda.
484AF/74 — Cirilo Almeida Souza
17122/73 — Cleber Mota
035AF/75 — Cloves Martins de Souza
1379AF/76 — Colider Melhoramentos Ltda.
154AF/75 — Coml. Auto Pecas Monteiro Pinto
Ltda.
273AF/74 — Comercial Correa Ltda.
266AF/74 — Comercial Cuiabá Ltda.
395AF/74 — Comercial Fernandes Ltda.
253AF/76 — Comercial Fruticula Cuiabana
Ltda.
379AF/75 — Comercial Matogrossense de
Ventiladores Ltda.
—/74 — Comércio Indústria Schenatto
Ltda.
284AF/76 — Coremadi Ltda.
306AF/75 — Daana Mohamed Fares
593AF/74 — Dilson Soares Ferreira
401AF/76 — Diniz & Cia Ltda.
122AF/76 — Distribuidora de Ferro e Aço
Cuiabá
196AF/75 — Distribuidora Iris Ltda.
306AF/76 — Distribuidora Regional Ltda.
259AF/74 — Edgar de Albuquerque
(Farmácia Stº Antonio)
675AF/74 — Edith Honoria dos Anjos Aguiar
117AF/75 — Editora 4 de Janeiro Ltda.

255AF/76 — Eletrogas Ltda.
1042AF/73 — Elias Ibrahim Kalli
103AF/73 — Eloy Francisco Leoncio
244AF/74 — Elza Olavarria de Pinho
665AF/74 — Erivaldo Teixeira da Silva
— — Ernesto Soares de Carvalho
1060AF/74 — Erotilde Billerbeck Ribeiro
839AF/75 — Euclides Leiria
110AF/73 — Filhote Equipamentos
Esportivos Ltda.
268AF/76 — Fioni & Santos Ltda.
303AF/75 — Floriano Macieski
244AF/75 — Fonseca & Souza
424AF/74 — Francisco Dias Coutinho
874AF/72 — Francisco Ferreira da Silva
098AF/74 — Francisco José Nascimento
922AF/74 — Franklin Teixeira Lira
18AF/76 — Friotec - Refrigeração Técnica
Matogrossense
117AF/76 — Futura Ltda.
089AF/74 — G. Albuquerque & Cia Ltda.
623AF/75 — G. Araújo
308AF/74 — George & Jorge Ltda.
078AF/75 — Gertrude Morawe Baranjak
158AF/76 — Graciano de Souza
363AF/76 — Gráfica Barros Ltda.
026AF/75 — Gráfica Cidade Verde Ltda.
752AF/74 — Gráfica Doary Ltda.
397AF/75 — Grafimat - Gráfica de Mato
Grosso Ltda.
302AF/75 — Guimarães Reuter & Cia Ltda.
201AF/73 — Hassan Kassen Chauchar
305AF/74 — Heitor Fernandes
498AF/74 — Hélio Correa da Costa
654AF/75 — Hermes Rodrigues da Silva
149AF/75 — Hilda Modesto Kohlhasse
296AF/75 — Hilda Untar Queiroz
001AF/74 — Ida do Amaral
287AF/74 — Imoc Ltda.
142AF/74 — Incomad Ltda.
1000AF/74 — Ind. e Co. Santos & Araújo
Ltda.
—/76 — Industrial Madeira Gawa
Ltda.
151AF/73 — Irmãos Yamauei Ltda.
849AF/72 — Ismael Zeferino de Paula
585AF/74 — Itaipu Ind. e Com. Ltda
062AF/75 — Itamar Silva Rezende
270AF/76 — Izawa Irmãos Ltda.
1259AF/76 — J. S. Vieira & Cia
324AF/76 — Jayce Maria de Oliveira Lisboa
577AF/74 — Jamil S. Charanek
175AF/75 — Joalheria Esmeralda
207AF/75 — Joandat Salim
691AF/73 — João José Barbosa
477AF/75 — Joaquim da Costa Gonçalves
127AF/75 — José Alves Ribeiro Ferraz
052AF/76 — José Antonio Bezerra
138AF/75 — José Barbosa Caetano
068AF/73 — José Carlos Correa Coelho
1101AF/74 — José Esperidião de Souza
255AF/76 — José Gonçalves dos Santos
420AF/75 — José Lucas de Amorim
307AF/75 — José Ribeiro de Paiva
431AF/72 — José Rosa de Moraes
535AF/75 — José Saturnino Maciel
1124AF/74 — José de Souza Alves
571AF/75 — Joseph Biancardini
024AF/76 — Jovino de Carvalho
550AF/73 — Julia Aparecida Rodrigues G'rot
375AF/75 — Julia Correa Gardes
575AF/75 — Kassin Hamoud
255AF/74 — Khalil & Debs Ltda.
797AF/73 — Lagrange Correa Dias Ltda.
587AF/75 — Laurent de Figueiredo
674AF/74 — Lauro de Sant'Ana Melo
657AF/75 — Lausan Ltda.
381AF/73 — Leonice Venega Cebalho
486AF/74 — Libaneza Kamis Paim
192AF/76 — Luiz Carlos de Oliveira
191AF/75 — Madeira Santa Antonio Ltda
398AF/75 — Madeira São Lucas Ltda.
621AF/74 — Manoel Francisco de Oliveira
297AF/75 — Manoel Jeronimo de Oliveira
1050AF/74 — Manoel Paulo Cortes
598AF/73 — Manoel Paulo de Moura

307AF/76 — Mar e Terra Com. e
Representações Ltda
399AF/74 — Manoel de Souza Miranda
120AF/74 — Maria José de Lima Pinto
1087AF/74 — Maria & Moustafá Ltda.
016AF/76 — Maria Rosa de Souza
477AF/76 — Maria Sena da Silva
1083AF/73 — Maria Valentina da Silva
159AF/76 — Mariana Leopoldina de Jesus
Carvalho
1012AF/74 — Marlene Nogueira de Souza
532AF/75 — Marizinha Camargo Rocha
869AF/76 — Medeiros e Medeiros Ltda
583AF/73 — Mercadinho do Ponto
630AF/74 — Miguel Correa da Costa
1687AF/74 — Moinho Matogrossense Ltda.
201AF/75 — Moreira & Filhos Ltda.
649AF/75 — Motel Transamazonica Ltda.
450AF/74 — Mussoline Clemente Tibaldi
1028AF/74 — Nally H. de Siqueira
119AF/75 — Natalino da Cruz
215AF/76 — Nazir Okde
357AF/75 — Neusa Maria Conceição
Figueiredo
211AF/76 — Nevio Lotufo
239AF/76 — Nicanor Lopes dos Reis
669AF/75 — Nilton Alves de Paula
057AF/76 — O. G. de Matos
008AF/74 — Oaci Benedito Pinto
365AF/74 — Odiles Reis de Azevedo
662AF/73 — Olney Rego Guimarães
510AF/75 — Odilon Maciel de Jesus
165AF/74 — Omals & Filhos Ltda.
163AF/73 — Organização Souza Sallas & Cia
Ltda.
797AF/74 — Osvaldo Gomes de Matos
— — Osvaldo de Paula
421AF/76 — Osvaldo Epifanio da Silva
318AF/75 — Otávio Adam & Cia Ltda
247AF/74 — Peixaria e Bar Iambari
134AF/74 — Perfirio Piqueira Mora
459AF/76 — Produtos Prediletos Ltda.
328AF/76 — Raimundo José Barbosa
353AF/74 — Ramis Bucair
405AF/74 — Reginaldo Ferreira de Souza
1031AF/74 — Ricarte Costa & Cia Ltda
666AF/75 — Roberto Fernando Marchetto
459AF/73 — Romualdo Climaco de Jesus
898AF/74 — Rosália Fernandes Bastos
480AF/75 — S. Mohanad
331AF/76 — Samira Lutfi Rocha da Silva
295AF/75 — Santa Rosa Hotel Ltda.
414AF/74 — Schmidt & Cia Ltda.
533AF/74 — Sebastião Barbosa
488AF/74 — Sebastião José de Lima
584AF/74 — Sebastião Rodrigues de Souza
333AF/73 — Sebastião S. Nascimento
541AF/74 — Sibra & Cia Ltda.
2274AF/76 — Silva & Bouret Ltda.
630AF/75 — Silva & Medeiros Ltda.
98AF/75 — Silvio da Silva Buller
481AF/75 — Simão Persona
596AF/75 — Souza & Dias Ltda.
365AF/74 — Spaçus Ltda.
259AF/76 — Stalo Organizações Ltda.
289AF/76 — Sterlub Com. e Representações
977AF/74 — Takemitsu Kondo
654AF/76 — Telecomunicações Central Oeste
Ltda.
659AF/75 — Theotônio José de Souza
537AF/75 — Tic-Tac Lanches Ltda.
368AF/75 — Toraharu Yamauchi
128AF/75 — Tratorag - Tratores e Máquinas
Agrícolas Ltda.
224AF/75 — U. O. Campos & Cia Ltda.
534AF/75 — Ultramaç Ltda.
263AF/74 — Vasconcelos & Souza Ltda.
061AF/75 — Waldemiro Mattje
1078AF/74 — Zuleica Evangelista da Costa
Exatoria Especial da Capital em 17 de
março de 1977
Lysette M. Pinheiro Espósito
Responsável p/Setor de Processa
mento Fiscal
Benone Palma
Agente Fiscal - Exator Chefe

O BANCO FINANCIAL S.A.
INAUGUROU UMA NOVA AGÊNCIA.
Em Mirassol D'oeste (MT)
Rua 28 de Outubro



Mais um endereço do

banco financial s.a.

Geisel Inaugura a BR-174, Dia Seis

O ESTADO DE MATO GROSSO

ÓRGÃO INDEPENDENTE A SERVIÇO DE MATO GROSSO
DIÁRIO MATUTINO
EDITORA CUIABÁ LTDA. Fundado em 27 de Agosto de 1939

Cuiabá, 20 de março de 1977, (Domingo) — ANO XXXVIII Nº 7.621

A Culpa Não é Apenas do Carro

SÃO PAULO, AE — "O automóvel é o grande injustiçado" A frase é de Romeu Neto, diretor de Relações Públicas da General Motors. Acrescenta que "resolveram transferir para o carro todos os males nacionais, quando na realidade ele é de inestimável ajuda para o homem que trabalha". A opinião do diretor da General Motors é compartilhada pelos responsáveis de outras indústrias automobilísticas, inclusive quando afirma que "é certo que se retire o automóvel do centro da cidade, onde as ruas são estreitas e os congestionamentos frequentes. Mas é preciso que se dê em condições razoáveis para o transporte coletivo da população, antes de simplesmente abandonar a alternativa válida do carro particular". Paulo Hatheyer, diretor de Relações Públicas da Volkswagen, diz, por sua vez, que as medidas que vêm sendo adotadas "provocam uma imagem negativa do automóvel e por isso a indústria automobilística só poderá reagir mostrando o lado positivo do veículo e a sua necessidade". Segundo Hatheyer, a Volkswagen aceita mas não aprova esta imagem do automóvel que vem sendo divulgada nas grandes cidades, mas nada poderá fazer a não ser ressaltar as qualidades dos veículos que produz". Ele lembra que, no Brasil, existem poucas cidades consideradas realmente grandes e portanto "esta imagem negativa do carro, que de um momento para outro tornou-se o culpado de todos os erros anteriores, não está correta". Hatheyer, porém, reconhece o problema específico do trânsito de São Paulo, e acrescenta que "dez mil carros parados ao longo da avenida 23 de Maio, por exemplo, consomem um combustível que daria para uma viagem daqui a Manaus". Por estes motivos, afirma que a Volkswagen não pode ir "contra as medidas da Prefeitura, de evitar o ingresso de carros no centro da cidade". No entanto, segundo ele, o consumo exagerado de gasolina não pode ser atribuído apenas aos veículos, mas principalmente "aos motoristas que não obedecem as especificações das fabricas e forçam os carros, transitam com motores desregulados e por áreas altamente congestionadas". A reação das indústrias automobilísticas era a esperada. Localizadas, na sua maioria, nas vizinhanças da Capital e tendo nela seu grande mercado consumidor, as indústrias seguem com atenção os lances da guerra contra o automóvel: se ele for, algum dia, vencido, isto significará a derrota da própria indústria, colocada entre as mais fortes do País.

Em Abril Terminam as Obras de Duplicação na Via Anhanguera



Os mais modernos equipamentos do País estão sendo utilizados

SÃO PAULO — Os trabalhos de duplicação da via Anhanguera, entre Limeira e Lençóis Paulista, terminaram em abril, solucionando o problema do congestionamento da rodovia, com tráfego de 8 mil veículos diários, naquele trecho. As obras foram divididas em dois subtrechos, mas ambos terminaram ao mesmo tempo, após 31 meses de intenso trabalho. Com uma extensão de 36 quilômetros, o primeiro subtrecho custou Cr\$ 40,5 milhões; o segundo tem

30,3 quilômetros e custou Cr\$ 42 milhões. A duplicação suporta intenso tráfego de veículos que ligam São Paulo a Brasília, através da BR-050, prolongamento da Anhanguera; a Mato Grosso e Ilha Solteira, através da SP-310; a São José do Rio Preto e a Ribeirão Preto. As obras implicaram escavações de 2,4 milhões de metros cúbicos de terra. A estrada passará a ter duas pistas, de 7 metros cada uma, com duas faixas de rolamento, e acostamento pavimentado de 3 metros. Está sendo implantado, também, revestimento vegetal, por hidrosemeadura, no canteiro central e saídas de aterro. Conhecida para suportar até 25 mil carros diários a Anhanguera, já em 1970, aproximava-se desse limite máximo registrando 23 mil veículos no trecho São Paulo-Jundiá e 21 mil, entre Jundiá e Campinas. Em 1971, o limite foi ultrapassado, com 28 e 25 mil carros em cada trecho, respectivamente. Hoje o volume diário médio é da ordem de 30 mil veículos. Quando as obras da via Anhanguera foram iniciadas, em 25 de janeiro de 1940 constituíram parte do projeto rodoviário mais moderno do país. Mesmo quando foi inaugurada, a 22 de abril de 1948, continuava a ser apontada como uma das obras de engenharia mais importantes do continente.

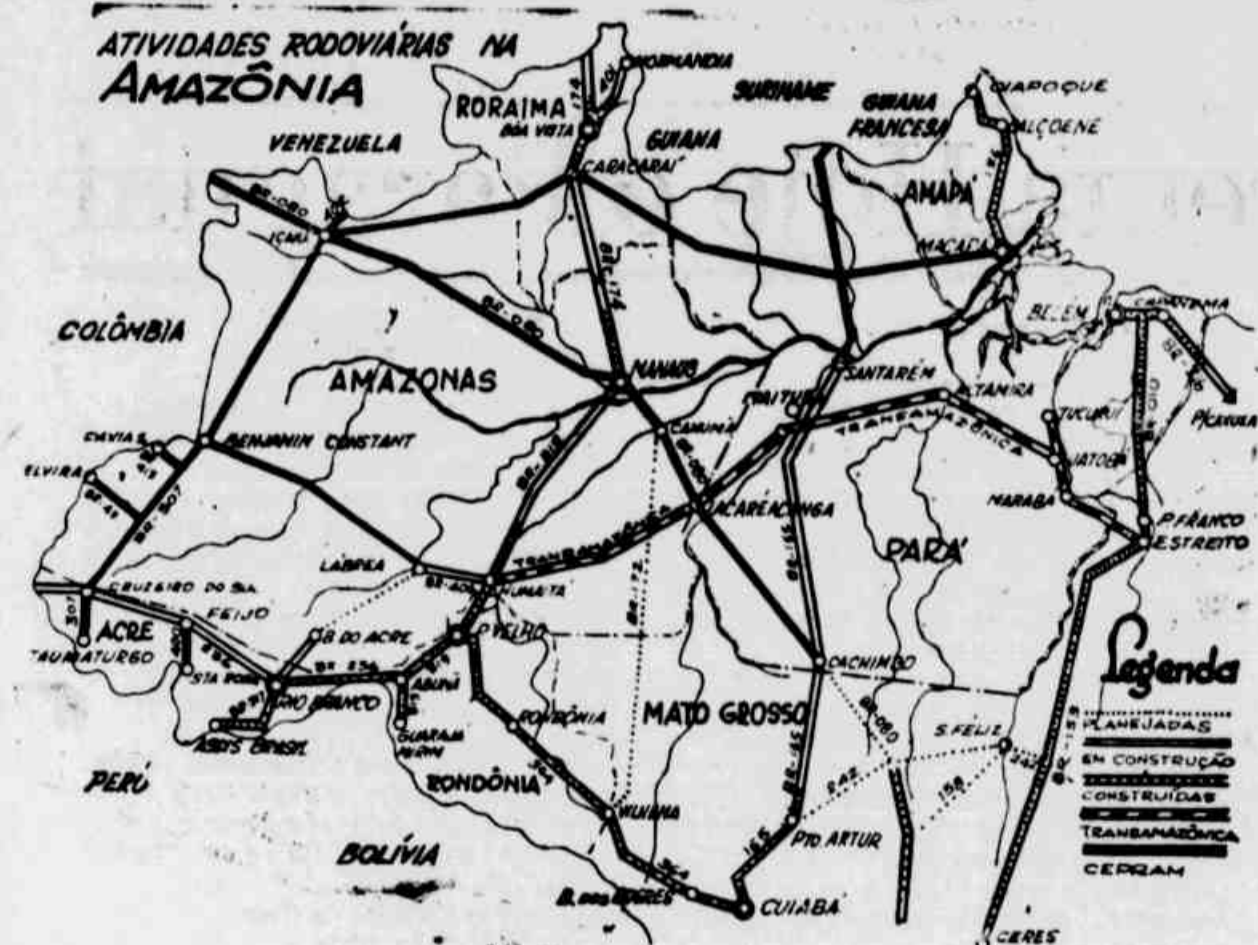

O trecho a ser inaugurado faz parte da rodovia Brasília-Caracas.

BRASILIA, AE — O presidente Ernesto Geisel vai inaugurar dia 6 a rodovia Manaus-Caracará (BR-174), exatamente no trecho em que ela corta a linha do Equador.

Além de ser a primeira ligação por terra com o território de Roraima — já aberta ao tráfego desde janeiro a BR-174 tem a peculiaridade de atravessar o território dos waimiris-atóaris, os mais arredios e ferozes indígenas da Amazônia. Esses índios foram responsáveis pelo massacre de várias expedições e pela morte de vários brancos, inclusive sertanistas, durante a construção da rodovia. Mesmo após a abertura ao tráfego, a ameaça dos índios permanece: 220 quilômetros além de Manaus, às margens do rio Abonari, uma equipe do 6º Batalhão de Engenharia e Construção do Exército está a postos para recomendar aos usuários que só viajem em caravanas (embora seja difícil às vezes juntar dois veículos, pois o movimento é muito reduzido), em boa velocidade e, mais importante, que não parem. Com a entrega do trecho Manaus-Boa

Vista, teoricamente está completa a ligação rodoviária Brasília-Caracas. O percurso é feito pela BR-060 de Brasília a Cuiabá; pela BR-364 (atualmente intransitável devido aos atoleiros formados pela chuva) até Porto Velho e pela BR-319 (a única asfaltada) até Manaus. Mais do que um elo nas comunicações regionais, a Manaus-Caracará desperta grande interesse pela possibilidade de incrementar o intercâmbio comercial com a Venezuela. Grande parte de madeira extraída na região vai para o mercado venezuelano, onde existe também considerável interesse pelos eletrodomésticos produzidos em Manaus. Essa parte, todavia, depende de entendimentos entre as autoridades dos dois governos. Até agora, o abastecimento de gêneros alimentícios de Boa Vista dependia basicamente do transporte fluvial, prejudicados nas épocas de seca. Isso provocava a elevação dos preços a níveis exorbitantes na capital de Roraima, onde o quilo de tomate chega a custar 26 cruzeiros.

Pedágio: Isenção no Município

BRASILIA, SDIRP — O senador Roberto Saturnino (MDB-RJ), apresentou projeto de lei, ontem, garantindo ao veículo licenciado no Município onde houver posto de cobrança de pedágio, a isenção do pagamento da tarifa no referido posto. Na justificativa, Roberto Saturnino informa que o usuário nem sempre tem a opção de uma estrada paralela em condições aceitáveis de tráfego, obrigando os re-

sidentes nos distritos a pagarem várias vezes por dia. Como exemplo, citou o caso do posto de pedágio da cidade fluminense de Rezende, na rodovia Presidente Dutra, que divide esse Município ao meio. "Isso ocasiona vários obstáculos à economia e à educação, entre outros, além de aumentar o custo de vida dos habitantes daquele Município.

Melhor Conservação da Transamazônica

BRASILIA, ADIRP — A falta de conservação da rodovia Transamazônica poderá acarretar sérios prejuízos aos programas de colonização da região, segundo denunciou o deputado Cardoso de Almeida (ARENA-SP) ao destacar que os produtores rurais do trecho Altamira-Agrovila Presidente Médici não têm condições de escoar suas safras pelas deficiências de tráfego da estrada. Reclamou por isso providências do Departamento Nacional de Estradas de Rodagem (DNER) para solução dos problemas de conservação da Tran-

samazônica, apelando também ao ministro da Agricultura e ao presidente do INCRA para que interfiram junto ao Ministério dos Transportes, a fim de que sejam adotadas providências necessárias à proteção dos projetos de colonização da Amazônia.

CONCLUSÃO

MACAPÁ, AN — O governador do Amapá, Artur Azevedo Henning, assegurou que daqui a três anos estará concluída a estrada ligando Macapá a Oiapoque na fronteira com a Guiana Francesa. Dos 680 quilômetros da rodovia, 480 já estão concluídos, faltando apenas 200 no trecho Calcoene-Oiapoque. Do lado da Guiana o governo francês pretende concluir, em dois anos, a rodovia Caiena-George, que possibilitará interligação com a estrada brasileira.

Os Primeiros Fenômenos e Até a Cura...

CONCLUSÃO DA PRIMEIRA PÁGINA

(como ela é conhecida na cidade mato-grossense de Rondonópolis) nasceu às 23,30 horas do dia 17 de dezembro de 1964, na Santa Casa de Cuiabá. Hoje, com 12 anos de idade, ela lembra que de sua terra natal não tem nenhuma lembrança pois desde que nasceu jamais voltou a Cuiabá. Magra, mas muito simpática, é nervosa e estuda a quinta série na Escola Estadual de 1ª e 2ª graus "Mafior Octávio Pitoluca" e não é realmente uma aluna brilhante: mensalmente seus pais recebem os "defetáveis" bilhetinhos dos diretores chamando a

atenção sobre a filha. Seus pais são Celso Weigert e Maria Rodrigues Weigert, Cuiabano descendente de alemães, por parte do pai, Dorothy tem quatro irmãos: Marisel, Celma, Celso e Rommel: Garota simples mas muito nervosa sempre arrantava brigas nas escolas e com os vizinhos. Com 33 quilos, não se considerava nenhuma vedete e diz que antes pesava 35 quilos, dos quais perdeu durante uma demonstração que fez pela Rádio Braniff, de Rondonópolis: estava excessivamente quente, ela, muito nervosa, levou mais de duas horas para conseguir o primeiro "fenômeno".

GRUPO
financial
INFORMA

Farmácias de PLANTÃO
Para Hoje

BOM JESUS.....3370
UNIVERSAL.....2562
DROGARIA SENADOR