A Redacção: Rua Sachet, 28
Administração: R. da Quitanda, 59
Telephones: Central 4703 e 4635 e Official

O IMPARCIAL

ASSIGNATURAS
Anno ..... 30$000
Semestre..... 16$000

ANNO IX — N. 1.584 | RIO DE JANEIRO — Segunda-feira, 23 de agosto de 1920. | Rua da Quitanda n. 59

ISENÇÕES DE DIREITO... E DE FACTO

EPISODIOS INTERESSANTES

Qual o meio de evitar os abusos?

O desvio, ou melhor, a falta de pagamento dos directos alfandegarios, em nosso paiz, é um caso por demais conhecido.

Todos têm perfeito conhecimento do que a "moamba" é uma instituição; e de tal modo consolidada que, ao que parece, inutil seria lutar para extirpal-a de nosso meio.

Temos aqui, nem só o contrabando classico, que em si possue algo de arrojado e cerajoso, praticado, que é, na escuridão da noite, através de trechos bravios da fronteira, ou sobre as aguas revoltas, em fragois embarcações; como o que passa nas repartições, ao que se diz, sob os olhares benevolos e complacentes de alguns funccionarios; e ainda o mais elaborado, culto, civilisado, e, por assim dizer, contratual, que se faz á sombra das isenções concedidas a certas emprezas as quaes, depois, vão negociar com aquillo que importaram em condições excepcionaes.

Se fossem necessarias novas demonstrações do como se realisa em larga escala o transito de artigos, do exterior para o paiz, sem se submetterem á taxação legal, alguns exemplos o comprovariam de sobejo.

Não ha muito se apontava a circumstancia de ser a importancia das joias vendidas por "uma casa" do Rio de Janeiro em determinado exercicio, superior ao valor official das que se despacharam, no mesmo periodo, na Alfandega desta capital. Somos os primeiros a reconhecer que de algum modo é explicavel a occorrencia: de um lado, os valores officiaes serem correspondentes aos reaes, e, de outro, os artigos vendidos por essa casa, que soffreram o augmento do lucro do commercio, podiam ser fabricados, em grande parte, aqui, com o metal e as pedras nacionaes.

A verdade, porém, é que fica sempre uma certa extranheza, porque, se se tomassem em consideração os negocios realisados, não por uma, mas por todas as casas deste genero de nossa praça, a desproporção entre os algarismos destas transacções e os da importação seria de ordem a tornar difficil acceitar a explicação mencionada.

Outro aspecto, e este mais evidente: os Estados Unidos, accusam, em suas estatisticas, a remessa, para o Brazil, de automoveis no total de 30.000 contos; e é registrada a entrada, em nosso territorio, de 8.000 contos, apenas, representados nesses carros!

A tal proposito, o Sr. Francisco Valladares formulou, na Camara, um requerimento, que ainda não teve resposta.

Para evitar os abusos que se dão graças ás isenções, afigura-se razoavel modificar o systema respectivo: se se trata de objectos mandados vir pelas repartições publicas, pode haver sempre o pagamento pelas mesmas, o que, até, tornará muito mais regular a escripta alfandegaria; no caso das emprezas que gozam dessa regalia para a material de que precisam o pagamento podia ser tambem realisado, fazendo ellas jus á restituição dos impostos, desde que, perante a respectiva fiscalisação, demonstrassem documentalmente, que esse material fôra, na verdade, utilisado nos serviços a seu cargo.

Ha, porém, ao que se affirma, afóra as modalidades de fraude acima referidas, uma outra, ainda mais requintada, pois que tem contacto e relação com a diplomacia: ninguem ignora que, por vezes foi allegado que mercê da faculdade, que têm as Legações, de livre despacho, muita gente ha conseguido fazer entrar, isentos de direitos, objectos de toda a natureza.

Na imprensa, em época recente foi feito grande barulho em torno do semelhante assumpto. E' possivel que as accusações formuladas a proposito estejam eivadas de exaggero; mas, em bem das proprias representações estrangeiras no Brazil, convém que estas fiquem a coberto de suspeitas desse jaez.

Actualmente, as isenções de que se trata são solicitadas directamente aos funccionarios alfandegarios, pela Legação interessada; muita vez, isto se poderá dar até com a insciencia do responsavel pela representação do paiz estrangeiro, entre nós.

Para, quanto possivel, tornar regular o processo referente a esses despachos, o mesmo deputado que já citámos, Sr. Francisco Valladares, vae apresentar ao Orçamento da Receita uma emenda segundo a qual as isenções de que se trata terão de depender de ordem directa do ministro da Fazenda, que, em cada caso concreto, poderá ainda, desde que o julgue conveniente ouvir o seu collega das Relações Exteriores.

Um duelo, em Buenos Aires, entre o escriptor Gomez Carrillo e o jornalista Raul Franchi

GOMES CARILLO

BUENOS AIRES, 22 (A. A.) — O escriptor Gomez Carrillo bateu-se hoje em duello com o Sr. Raul Franchi, director do jornal "Libre Palabra", por motivo de um artigo que este escreveu contra D. Raquel Meller, esposa daquelle litterato.

O duello foi á espada e houve tres assaltos consecutivos num dos quaes ficou o Sr. Raul Franchi ferido no ante-braço.

A noticia do encontro causou grande sensação em todos os meios e principalmente nos circulos intellectuaes e jornalisticos.

"VALLE DE JOSAPHAT"

Acaba de apparecer nas livrarias o livro do Sr. Conselheiro X. X.

Ha tres annos, em fins de 1917, começou a apparecer nesta folha uma secção diaria, versando assumptos mundanos, assignada — X. X. Não obstante o sigillo guardado na redacção, veio-se a saber, em pouco, tratar-se de um velho e respeitavel diplomata, que a idade afastára da "carriére" e cujo conhecimento do mundo se manifestava diariamente nas materias que a sua penna abordava. De estylo simples e leve que offerecia o assumpto mais grave, mais delicado, no molde mais despretencioso, essas chronicas interessaram immediatamente a cidade, das camadas menos cultas aos circulos mais elegantes, — e de tal fórma que, em breve, o Conselheiro X. X. se tornava, pela sua autoridade, seu bom senso, pelas suas maneiras, uma especie de instituição nacional.

Ao fim de tres annos, sabedor de que as suas chroniquetas sem pretensão estavam sendo transcriptas, dia a dia, em varios jornaes do paiz, entre os quaes o "Jornal do Recife", de Pernambuco, a "União", da Parahyba, o "Diario Popular", de Pelotas, a "Ultima Hora" de Porto Alegre, e o "Diario do Interior", de Sta. Maria, e periodicamente, em quasi todos os jornaes do interior do Brasil, um dos quaes chegou a fazer uma edição clandestina da sua literatura moralisadora e jovial, resolveu o sr. Conselheiro permittir que o escriptor Sr. Humberto de Campos, membro da Academia de Letras e, particularmente, seu sobrinho e afilhado, as reunisse em volume. E este acaba de apparecer, com trezentas paginas, em edição adquirida, já, pela livraria

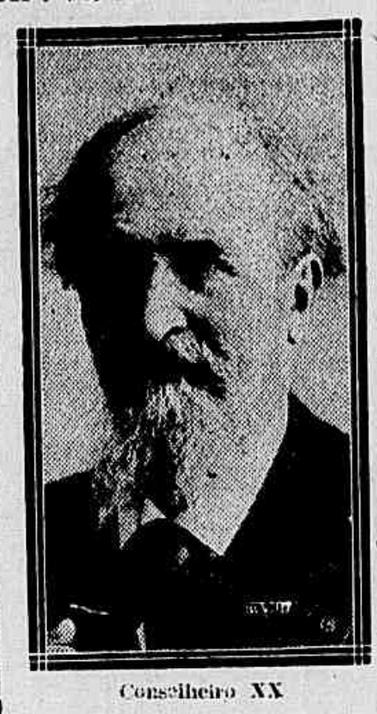

Conselheiro XX

Leite Ribeiro & Maurillo, d'esta capital.

Divulgadas como se acham por todo o paiz as chronicas do Sr. Conselheiro X. X. tornam-se desnecessarias quaesquer referencias á sua personalidade de escriptor. Idoso demais e por demais experiente, faltam-lhe ingenuidade e juventude para aspirar uma situação alta ou, mesmo, baixa, nas letras nacionaes. Os seus setenta annos, quasi feitos, encheram-lhe a alma de um scepticismo risonho, de uma bondade perdoadora, que o torna singular no seu meio. Tudo que podia pretender — notoriedade, prazeres, fortuna, — a vida lhe facultou. Diplomata e homem de salão, serviu a sua patria e amou as mulheres. Cumpriu, em summa, o seu destino social de maneira tão completa, que elle é, póde-se dizer, aquelle ancião do apologo, assentado á margem da estrada, a abençoar sorrindo, aquelles que partem cantando, em busca de um ponto de onde elle regréssa...

Do modo gracioso por que o Sr. Conselheiro endura o mundo e assignala, sem malicia, os defeitos dos homens, dá idéa esta pequena historia que é, talvez, uma das mais innocentes, mais candidas, mais ingenuas, das cento e vinte de que se compõe o livro. Intitula-se "O senador Azeredo no céo", e é assim:

"Os jornaes contaram, um destes dias, em uma informação politica, um pouco exaggerada, que o Sr. senador Antonio Azeredo foi este mez a São Paulo, unicamente para jogar uma partida de poker. A noticia motivou commentarios escandalosos, havendo, mesmo, quem indagasse, admirado,

— O Azeredo gosta, assim, do poker?"

Essa pergunta, feita no trem que subia, sabbado á tarde, para Petropolis, causou hilaridade, dando ensejo a que o Sr. Dr. Luiz Soares indagasse do ingenuo:

— Você não sabe, então, o caso do Azeredo?

O Dr. Santos Lobo virou o banco para ouvir a historia, e o Dr. Soares contou:

"— Quando o Azeredo morreu a primeira vez, foi levado á porta do céo, para exame dos seus peccados e das suas boas obras. Na balança em que lhe iam ser pesadas as faltas, foram encontradas milhares dellas, cada qual mais grave, mais séria, mais compromettedora. Em compensação, porém, appareceram do outro lado as esmolas, que elle havia distribuido, os favores que havia feito, as injurias que havia perdoado, e estas eram em tal quantidade, que S. Pedro não teve remedio senão abrir-lhe a porta do céo, ordenando:

— Entre!

O Azeredo entrou e pôz-se a passear pelo Paraiso, com as mãos para as costas, olhando os anjos, os seraphins, as virgens, os santos, os bemaventurados, emfim, aquelles que haviam feito jus áquelle repouso pelas suas virtudes neste mundo. Ao terceiro dia, fatigado daquella vida monotona, dirigiu-se o nosso senador a S. Pedro, e pediu:

— Oh amigo, não ha por aqui uma distracção, um divertimentosinho para os camaradas?

— Divertimento? Tem sim, — acudiu o santo, cofiando a barba veneravel; — você póde cantar, tocar a sua harpa, colher flores na campina, ouvir o côro dos seraphins...

— Não é isso, — atalhou o novo bemaventurado, sorrindo. — Eu pergunto é se não ha por aqui um joguinho, um "pokerzinho" para distrahir...

— Jogo, aqui? — trovejou o chaveiro do céo. — Você está maluco? Isso só no Inferno. Suma-se da minha vista!

Dois dias depois, inconsolavel, o Azeredo voltou á presença do santo, e tanto chorou, tanto pediu, tanto rogou, que o apostolo, commovido, resolveu fazer-lhe uma concessão:

— Olhe, meu filho, em attenção ás suas boas obras no mundo, eu vou dar-lhe permissão para ir ao Inferno assistir a uma noite de jogo. Mas é só para "aperuar", já ouviu? Você leva uma passagem de ida, e outra de volta. Amanhã esteja aqui, sem falta.

O nosso patricio parafusou, contente, as azas, meteu as passagens entre as pennas e, atravessando o espaço, onde o anjo Gabriel lhe exigiu o primeiro bilhete de transito, bateu á porta do Inferno.

O portão tornadiavel, pintado de vermelho e negro, rangeu soturnamente nos gonzos poderosos e um vulto escuro appareceu, encarando-o, tando faiscas pelos olhos. Era o Diabo.

— Que é que veiu fazer aqui? — pergunta o bruto, encarando-o.

— Vim ver um "pokersinho" com vocês, — responde o Azeredo, disfarçando os tremores da voz.

— Traz dinheiro? — indaga o monstro.

— Dinheiro, não, não tenho...

— Então, se não traz dinheiro, que é que vem fazer aqui? — berrou o Diabo, fechando-lhe a porta no nariz, com estrondo.

O nosso amigo, envergonhado, moveu as suas grandes azas celestes, deu duas voltas pelo firmamento, e, minutos depois, batia de novo, á porta do Inferno.

— Que é que quer? — trovejou o Diabo, perdendo a paciencia.

— Jogar "poker"!

— Traz dinheiro?

— Trago! — affirmou, arrogante, mostrando um punhado de moedas, e enveredando pelo Inferno á dentro

— O Azeredo — terminava o Dr. Luiz Soares — havia vendido a passagem de volta..."

E' assim, sem maldade, ou, antes, riscando a epiderme alheia com espinhos de roseira, que o Sr. Conselheiro X. X. trata os homens e as senhoras do seu tempo. Justificando-se, entretanto, de alguma falsa interpretação do seu pensamento, o venerando escriptor acceita as censuras gentis, que, talvez, lhe sejam feitas. Aos que o censurarem, elle deixou, porém, no frontespicio do livro, uns versos de Juvenal, que traduziu em 1865 no Seminario, e que dizem assim, no original:

"Quum tener uxorem ducat spado;
Mævia Tuscum
Figat aprum, et nuda teneat venabula mammâ;
Patricios omnes opibus provocet unus,
Quo tondente gravis juveni mihi barba sonabat;
Quum pars Niliacæ plebis, quum verna Canopi
Crispinus Tyrias humero revocante lacernas,
Ventilet æstivum digitis sudantibus aurum
Nec sufferre queat majores pondera gemmæ
Difficile est satira non scribere."

O volume do Sr. conselheiro X. X. que se intitula "Valle de Josaphat", appareceu no mostruario da livraria Leite Ribeiro & Maurillo, sabbado, ás cinco horas da tarde. A's seis horas não havia mais um só. Podiamos dizer, aqui, de accordo com os costumes literarios do paiz, que o terceiro milheiro havia sido esgottado. O Conselheiro, adversario incorruptivel da mentira, viria, porém, para a imprensa, e contaria a verdade: é que a typographia só havia conseguido entregar vinte exemplares, devendo os outros 1.180, que perfazem, pela arithmetica literaria dos autores, o oitavo milheiro, ficar promptos hoje, pela manhã.

A DELIMITAÇÃO DOS ESTADOS

Os trabalhos das commissões Rondon, Serviço Geographico Militar e Carta Geral do Brazil

A necessidade da unificação dessas commissões

Vantagens que são desvantagens

Um atrazo deploravel

Dadas as condições de destaque em que, ultimamente, estão as commissões de linhas telegraphicas de Matto Grosso ao Amazonas, que tomaram a si o encargo da organização da carta de Matto Grosso, do Serviço Geographico Militar e da Carta Geral do Brazil, pelo incontestavel serviço de alta relevancia que têm prestado ao paiz, não só quanto a explorações geographicas feitas no noroeste brazileiro, estabelecimento de linhas e construcção de estradas de rodagem, como tambem, quanto á organização das cartas do Districto Federal e Rio Grande do Sul, todas em adeantados trabalhos, seria, talvez, conveniente que o governo cogitasse da fusão dessas tres commissões, que têm o mesmo objectivo na actualidade, em um serviço homogeneo, com uma só orientação, como já foi lembrado pelo Estado Maior do Exercito.

Tratando-se, presentemente, da delimitação das fronteiras entre os Estados, a cargo do governo federal, fica mais em fóco a necessidade da creação desse instituto, como resultante da fusão das tres commissões scientificas.

Sobre esse assumpto, resolvemos ouvir o Sr. capitão Lucio Corrêa e Castro, que, durante muitos annos, serviu na Commissão da Carta Geral do Brazil e que, agora, faz parte do Serviço Geographico Militar.

S. S., a principio, quiz esquivar-se á nossa solicitação, ponderando que não se sentia competente para tratar de assumptos technicos de tal valor, quando ha autoridades que, melhormente, podiam discorrer e, mesmo, dizer a ultima palavra sobre isso.

Ainda que louvando o seu gesto de modestia, insistimos no nosso desejo de ouvil-o, mostrando a opportunidade que se lhe apresentava de prestar-nos um serviço de informações valiosas, nesse caso de palpitante actualidade e de interesse geral.

— As vantagens que se patenteiam — disse-nos o Sr. capitão Corrêa e Castro — com a fusão das tres commissões scientificas são de tal modo evidentes que dispensam commentarios.

Se o governo devesse constituir commissões independentes para a delimitação das fronteiras de cada Estado, sem um plano coordenador commum, as despesas seriam muito maiores, e poderia não haver homogeneidade nos methodos empregados, ao passo que com a fusão lembrada desappareceriam esses inconvenientes, o material existente nas diversas commissões seria aproveitado, haveria grande economia, principalmente na execução dos trabalhos cartographicos, que seriam todos executados na séde do orgão coordenador.

Aliás, essa idéa de um plano geral de estudos geographicos para todo o territorio do paiz já foi proficientemente tratada em um projecto que o tenente-coronel Alfredo Vidal apresentou ao chefe do Estado Maior do Exercito.

A fusão não aproveitaria, sómente, a actual questão de limites entre os Estados, mas, principalmente, a organização da carta geographica do paiz.

— Sob o ponto de vista geographico, que tem havido de proveitoso no trabalho das tres commissões?

— A contribuição dessas commissões é, deveras, notavel, dados os escassos recursos de que dispõem, em pessoal e material.

A Commissão de Linhas Telegraphicas, geralmente conhecida por Commissão Rondon, executou, com as maiores difficuldades, uma obra grandiosa para a geographia patria, pois que cobriu com as suas grandes explorações mais de um quarto do territorio nacional. Grande parte dessa tarefa foi executada em territorio totalmente desconhecido e isso só foi possivel graças á admiravel energia e audacia de seu chefe e seus esforçados collaboradores.

Capitão Lucio Corrêa e Castro

O Serviço Geographico Militar, que está installado no Morro da Conceição, sob a direcção infatigavel do tenente-coronel Vidal, tem-se dedicado á tarefa meritoria de introduzir os methodos mais aperfeiçoados de levantamentos topographicos, mediante o emprego da Estereophotogrametria e a Aereophotogrametria, tendo executado varios levantamentos no District Federal, já aproveitados pela Missão Militar Franceza na Instrucção dos nossos officiaes. O serviço está, ainda, em começo e, futuramente, com a chegada do novo material, já encommendado, terá o desenvolvimento desejado.

Finalmente, a Commissão da Carta Geral do Brazil, incumbida do levantamento de todo o territorio do paiz, tem concentrado a sua actividade, até o presente, no Estado do Rio Grande do Sul, que é a unidade da Federação que mais nos interessa conhecer sob o ponto de vista militar.

Os trabalhos desta commissão são, por sua natureza, mais morosos do que os da Commissão Rondon, por isso que são feitos com bastante precisão, visando o estabelecimento da carta topographica do Brazil.

Essa commissão já executou trabalhos geodesicos de alto valor com a medição de bases, triangulação e nivelamento de alta precisão, achando-se, presentemente, mais da metade do Rio Grande do Sul coberta por uma rêde de triangulos de primeira ordem.

Organizou tambem uma carta itineraria abrangendo as nossas fronteiras com o Uruguay e a Argentina, e toda a "campanha" gaucha, e executou levantamentos topographicos regulares em varias zonas do Estado.

— Os trabalhos dessa commissão têm tido o desenvolvimento esperado?

— A commissão tem lutado com varias difficuldades, não só provenientes da verba escassissima do que tem podido dispôr, como tambem do reduzido numero de officiaes de que póde dispôr para a execução de sua momentosa tarefa, tudo isso aggravado pela constante renovação do pessoal que não encontra compensação necessaria ao esforço que lhe é exigido pela natureza do serviço.

— De quantos officiaes se compõe essa commissão e quaes as vantagens de que elles gozam?

— A commissão se compõe apenas de 16 officiaes, inclusive o seu distincto chefe, coronel José Pantoja Rodrigues, e um secretario.

Considerando que para o levantamento, durante uma campanha, da área correspondente a uma folha da carta topographica (30' x 30') são necessarios 8 operadores, vemos que o pessoal actualmente disponivel para o campo, não chegaria para a constituição regular de duas turmas. Accrescentem-se, ainda os serviços de reconhecimento para escolha de vertices, medição de angulos, nivelamento de precisão e, excepcionalmente, medição de base e determinação astronomica de coordenadas e o senhor terá uma idéa da deficiencia de meios para o rendimento que seria para desejar.

As vantagens que os officiaes fruem são de ordem tal, que o senhor melhor aceitaria se perguntasse pelas desvantagens.

Aliás, isto é commum ás outras commissões que se occupam dos serviços geographicos, no Exercito.

Para exemplificar, com um caso concreto, citarei o caso do major Arthur de O. de Almeida, que é bastante conhecido no Exercito. Esse official, não obstante o seu devotamento extraordinario, em mais de uma década, ao serviço da carta, executando os mais penosos trabalhos, com excepcional operosidade e sacrificios de vantagens offerecidas por outras commissões, bateu ás portas da compulsoria, não logrando ser promovido por merecimento, emquanto fez parte da commissão.

A commissão da carta tem sido uma excellente escola de cimentação do preparo technico e treinamento militar dos officiaes do Exercito, dadas as condições em que elles operam, em contacto permanente com o terreno e com a vida de acampamento.

Por ella tem passado uma pleiade brilhante de officiaes que, hoje, se distribuem por todos os gráos da hierarchia militar, desde o generalato ao primeiro posto.

— Pensa que a unificação desses serviços trará o desenvolvimento das questões concernentes ao conhecimento do territorio, constituindo proveito para a defesa nacional?

— Depois das guerras napoleonicas, todos os paizes cultos organizaram militarmente os serviços de levantamento dos seus territorios.

O Brazil, neste particular, deixou-se distanciar em um retardo lamentavel.

No nosso caso, os beneficios resultantes de um trabalho systematico empenhado para o conhecimento do territorio se reflectiriam directamente no desenvolvimento das vias de communicação, do commercio, na industria, etc.

Tome, para exemplo, o Estado de São Paulo, no qual o automovel segue, de perto os serviços da commissão geographica.

Despedimo-nos do Sr. capitão Corrêa e Castro, a quem agradecemos a delicadeza e a attenção com que nos recebeu.

O Parlamento argentino prohibiu o augmento dos alugueis de casa

Os proprietarios reunem-se para protestar

BUENOS AIRES, 22 (A. A.) — O projecto recentemente approvado na Camara dos Deputados prohibindo o augmento dos alugueis de casas não agradou aos proprietarios, que hoje effectuaram uma reunião para trocar idéas e accordar no melhor meio de promover a defesa dos seus interesses.

Os proprietarios resolveram nomear uma commissão para agir junto ao parlamento e bem assim protestar contra a approvação daquelle projecto.

O encontro entre os Srs. Giolitti e Lloyd George em Lucerna

ROMA, 22 (Havas) — O enviado especial da Agencia Stefani em Lucerna, communica em data de hontem:

"Em toda a viagem para esta cidade, o Sr. Giolitti foi alvo das mais calorosas manifestações de sympathia.

Em Brigue o presidente do conselho de Ministros recebeu um telegramma em que o Sr. Lloyd George lhe communicava que o esperaria na estação de Lucerna.

O encontro entre os dois estadistas nessa estação foi cordialissimo.

O Sr. Lloyd George acompanhou o Sr. Giolitti até o hotel e ahi tiveram amistosa palestra durante algum tempo.

Os dois chefes do governo terão amanhã uma conferencia na residencia do Primeiro Ministro britannico.

O Sr. Giolitti permanecerá em Lucerna até o dia 24 do corrente.

ROMA, 22 (A. A.) — Annuncia-se que o presidente do Conselho de Ministro, Sr. Giovanni Giolitti, partirá para Aix-les-Bains nos primeiros dias do proximo mez de setembro, afim de se encontrar naquella cidade com o Sr. Millerand.

Chega a Juiz de Fóra o general Silva Faro

JUIZ DE FORA, 22 (A. A.) — Acaba de chegar a esta cidade o general Silva Faro, inspector da arma de cavallaria que se encontra hospedado no Hotel Rio de Janeiro.

O general Silva Faro vem inspeccionar o 10º terço de trem que aqui está aquartelado.

NOTAS POLITICAS

O ANNIVERSARIO DO SR. GOVERNADOR DE ALAGOAS

MACEIO', 21 (Retardado) (A. A.) — Os jornaes desta cidade, noticiando ainda a passagem do anniversario natalicio do governador do Estado, Dr. Fernandes Lima, assignalam, em traços vivos, o que tem sido a sua vida, quer publica, quer particular, a qual, está repleta de abnegados serviços a Alagôas.

Quando retirado da politica e agora no poder, revelou sempre qualidades que o distinguiram, dentro e fóra do Estado, o que ficou provado, pois mereceu o apoio de todos na ultima luta politica.

Os jornaes salientam ainda a prosperidade, o progresso e a ordem que ha dois annos vem reinando em Alagôas.

AS ELEIÇÕES MUNICIPAES NA BAHIA

BAHIA, 22 (A. A.) — O Sr. governador do Estado, Dr. J. J. Seabra, seguiu hoje para a cidade de Amargosa, onde pretende fiscalizar as eleições municipaes que se deverão realizar em breve.

S. Exa. teve um embarque muito concorrido, comparecendo á "gare" todas as altas autoridades estadoaes, municipaes e federaes, além de elevado numero de familias e representantes de todas as classes sociaes.

O SR. SEABRA VAE VISITAR O SR. GOVERNADOR DE SERGIPE

ARACAJU', 21 (Retardado) (A. A.) — A experiencia da illuminação do palacio presidencial, cujas obras de reconstrucção estão quasi finalizadas, produziu excellente resultado.

As obras estão sendo activadas, afim de que o Sr. governador do Estado da Bahia, Dr. J. J. Seabra, por occasião da sua visita a este Estado, no proximo mez de outubro, possa hospedar-se no mesmo palacio.

A CHAPA PARA INTENDENTES MUNICIPES NO RIO GRANDE DO SUL

PORTO ALEGRE, 21 (Retardado) (A. A.) — A chapa apresentada para intendentes e conselheiro municipal tem as seguintes indicações: municipio de Porto Alegre: para intendente José Moutaury, para conselheiros Alcides Flores Soares, Armando Adolpho Barcellos Silva, Eleuterio de Araujo, Firmino Osorio Nunes, Fernando de Castro, Henrique Augusto Koch, José Sertorio, Stell Victor e Henrique Silva.

O PREENCHIMENTO DA VAGA DO SR. ASTOLPHO DUTRA

JUIZ DE FO'RA, 22 (A. A.) — Realizou-se hoje, aqui, a eleição para preenchimento da vaga de deputado federal aberta com a morte do Dr. Astolpho Dutra, obtendo o candidato do Partido Republicano Mineiro, Dr. João Penido, 467 votos nesta cidade.

ILEGIVEL

OS ALTOS ESTUDOS

Tenho sempre receio de escrever acerca das questões de ensino, com o pouco e mesquinho enthusiasmo que sinto pela apregoada excellencia da diffusão da Escola primaria.

E' esse um thema constante das cogitações jornalisticas e politicas.

Parece-lhes que, com a escola virá a rehabilitação dos nossos costumes e que todo nosso atrazo se explica pela analphabetismo. As estatisticas, n'uma terra onde não os temos fornecem argumentos decisivos e peremptorios.

Confesso a minha cegueira; não vejo na diffusão do ensino elementar a solução dos nossos problemas essenciaes.

Cada vez se me arraiga mais essa convicção. A simples arte de ler e escrever (em muitas circumstancias até inferior á arte do desenho) é apenas um passo timido e insignificante na cultura humana.

E não é só insignificante, traz tambem os seus precalços e entre os riscos immanentes a essa imperfeito obscurantismo está o despropósito de reivindicações ou certa tendencia a um despotismo ridiculo.

Folgam com isto um pouco as gazetas e outro pouco a baixa literatura do cordel.

Como quer que seja, nenhuma sociedade mediocremente policiada jamais se deixou governar, em tempo algum, pela numerosa e barbara mediocridade dos diplomados do "a b c".

A historia, aliás, confirma indirectamente a vacuidade de tal presumpção. Não é preciso grande esforço para verificar que os grandes momentos de esplendor da historia não foram epocas de diffusão do ensino popular. As mais nobres aristocracias do genio humano dispensaram aquelle concurso.

A gloria de Athenas e de Roma ou a de Renascença, far-nos-ia rir se levantarmos a estatistica das suas escolas.

Os mais altos luminares da sciencia, da arte e da philosophia atingiram a enormes altitudes sem o soccorro da planicie meio-terrada das escolas populares.

Não existia, então, esse supposto e falso alicerce da grandeza dos povos.

Si não convem desprezal-o, tambem não é indispensavel nem é coisa util fomentar e desenvolver essa moderna e exaggerada superstição.

O ensino primario é uma utilidade e uma vantagem mas não possue as enormes virtudes que lhe emprestam os seus mais famosos alchimistas.

Muito mais que elle valem as escolas technicas as unicas, que ensinam a viver e a produzir; e entretanto, não despertam a vozeria, o tumulto e o então rhetorico quasi insolente dos partidarios do "a b c".

A alta cultura, o ensino superior, é o unico que pode ajudar á felicidade dos povos.

A olygarchia dos doutores não é senão a olygarchia dos competentes.

Afinal, havemos de ser governados não pela tripulação, mas pelo commando.

E o que necessitamos formar é esse estado maior dos nossos destinos.

D'ahi a minha sympathia muito mais profunda pela alta cultura, profissional ou desinteressada. Precisamos de doutores e principalmente de bons doutores.

A instrucção popular é necessaria, mas a instrucção superior é mais do que necessaria, é um problema vital.

Essas considerações não me parecem inactuaes. Tenho testemunhado nos ultimos tempos e ainda agora, uma agitação salutar em favor de mais uma faculdade superior de letras a ajuntar aos nossos grandes institutos profissionaes.

E' um proposito que não deve extinguir-se na indifferença.

— Mais doutores!

— Sim. Mais e melhores.

A creação de uma escola de Altos estudos parece essencial e indispensavel á educação publica.

Sob diversos nomes e titulos, de Faculdade de Letras, de Escola normal Superior e, pouco importa a designação e nomenclatura do arbitrio ou de imitação estrangeira, é certo que já realizamos varias tentativas imperfeitas ou incompletas, fóra da acção official que n'outras coisas devia ter a precedencia.

O Collegio Pedro II que conserva a tradição apenas interrompida o seu antigo bacharelado, disputa uma parte na organização do Curso Superior de Letras agora tão desejado.

Realmente aquelle instituto hoje reduzido a um curso propedeutico ou de preparatorios, pesa onerosamente sobre o thesouro publico com grande numero de cadeiras extinctas ou sem utilização razoavel.

Ha, por exemplo, inactivos professores de Historia e Chorographia nacional, Sociologia Philosophia, Literatura nacional e Lingua grega, materias que não são leccionadas nem contempladas no curso actual. Ao todo cinco cathedras vastas e só conhecidas do erario.

Não só esse. Ha mais uma cadeira de allemão, outra de italiano e terceira ainda de espanhol, quasi de todo inuteis, já pela insignificancia dos que as frequentam, já porque não fazem exames nem aproveitam ao curso de preparatorios nem á entrada nos cursos superiores. Sommando-as aos precedentes, temos, pois, só no Collegio Pedro II oito disciplinas extranhas á indole do instituto actual.

Não são reconhecidas como disciplinas preparatorias; cinco d'esse numero não funccionam e as outras tres apenas contam com a frequencia alguria da phantasia de alguns alumnos que não são obrigados a frequental-as.

Se o governo não pretende extinguel-as está claro que melhor e mais sabia resolução seria incorporal-as n'um curso superior de letras.

O onus, as despezas que ellas acarreiam ao Estado, reclamam uma providencia qualquer, e nenhuma melhor, por mais util, do que aproveital-as, tirando-as da esterilidade em que definham.

Já estaria ahi um nucleo para a futura faculdade de letras.

Não conheço bem a Faculdade de Letras creada pelo Instituto Historico mas parece-me que contem muita materia avulsa e impropria nos seus programmas e um excesso de disciplinas juridicas, inteiramente alheias a um curso literario ou talvez a qualquer intento de altos estudos, como é de regra entendel-os.

A cultura juridica, aliás, já está servida pelos seus orgãos normaes e proprios.

Um curso de alta cultura desinteressada devia entre nós abranger certos estudos nacionaes, o da lingua tupi-guarany, por exemplo que deixou perennes vestigios no paiz e só foi ensinada que eu saiba em alguns seminarios da Amazonia.

Foi um proposito semelhante o de ter mantido Portugal a cadeira de arabe do seu curso de letras.

Deveriamos ainda possuir uma cadeira de estudos da lingua e literatura portugueza, que eu denominaria a cadeira de "Luiz de Camões" — a exemplo das de Shakespeare que existem em varios cursos inglezes.

Mas não é apenas por espirito de imitação que a desejo. Seria essa cadeira um lugar para o estudo da nossa lingua classica e vernacula, das suas origens e historia e da sua fixação vernacula.

Seria ainda um acto de dever e cortezia internacional de que estamos em grave falta; assim, correspondemos (o que até hoje não fizemos ainda) á gentileza do governo portuguez, que criou na Universidade de Lisboa uma cadeira de — Estudos brazileiros — tão bem inspiradamente entregue pela essa Academia ao culto espirito de Aguiar Carmon.

Sem entrar na esphera das responsabilidades administrativas eu ouso suggerir para a regencia da cadeira de — Luiz de Camões — um nome, o do maior conhecedor das fontes dos Luziadas sabio profundo e quasi ignorado no Brazil, o doutor José Maria Rodrigues, professor da Universidade Lisbonense que resume áquella especialidade um saber philologico incomparavel.

Em qualquer caso, uma — Faculdade de Letras — ainda que flebil e modesta como todas as coisas incipientes, seria pelo menos uma tosca moldura para o quadro grandioso que a espera e, que certo não nol-o negará o futuro da nossa cultura e civilização.

E' essencial que não nos gloriemos da nossa ignorancia e tiremos della esta falsa philosophia de que o não saber é um excellente expediente para o improviso literario.

E' melhor saber o pouco que se logra saber; e afinal fica larga margem para o paradoxo e a phantasia.

E' o que preconizo, sem grande perseveracia.

Em qualquer caso o Brazil não pode nem deve adiar por muito tempo a creação de um instituto superior de livre e desinteressada cultura.

JOÃO RIBEIRO

O MILAGRE DO MINISTRO DA VIAÇÃO

O Dr. Pires do Rio joven e elegante ministro da Viação, está em Lorena. Foi assistir á inauguração de varios melhoramentos do Gymnasio São Joaquim, daquella cidade, e do mesmo tempo receber uma significativa manifestação de apreço da directoria do mesmo Collegio.

— Trata-se duma festa tocante, explicava-me hontem o deputado Arnolpho Azevedo. O Pires do Rio foi alumno do Gymnasio. São Joaquim. Ainda hoje ministro, quizeram seus mestres dar-lhe uma recordação desse passado.

— Diga-me, doutor Arnolpho o Pires foi bom estudante?

— Excellente moço. E que vivacidade! Vou contar-lhe uma caso curiosissimo. Todos os domingos, o padre Carlos Peretto, director do Gymnasio, reunia depois da missa os rapazes e pronunciava-lhes uma pecia do sermão tomando por thema os episodios da Historia Sacra. Certa vez, o padre Peretto quiz contar o milagre e Jesus Christo quando o divino mestre, com cinco pães, fez a comer a cinco mil pessoas; mas, estando nesse dia distrahido, inverteu os factores do episodio milagroso e disse por engano, que Jesus Christo com cinco mil pães, alimentara cinco pessoas. O Pires do Rio, que era um diabrete, interrompeu o padre com este aparte: "Milagres dessa ordem, seu reverendo, eu tambem faço." A gargalhada foi geral e o bom do padre Peretto teve de acabar o sermão. No domingo seguinte, voltou a contar o milagre e então pôz as coisas nos seus devidos termos, referindo que Jesus, com cinco pães, deva a comer a cinco mil pessoas. Procurando com o olhar o Pires do Rio, o padre Peretto interrogou-o: "E um milagre dessa ordem, seu moço você é capaz de fazer?" Todos gravaram o olhar anceioso sobre aquelle que seria mais tarde ministro da Viação, á espera da resposta. O Pires do Rio, muito sério, retorquiu: "Como não? Com os pães que me sobraram do domingo passado, está claro que posso fazer o milagre."

E o deputado Arnolpho Azevedo concluiu:

— Tome nota, seu Heliodoro desse facto, que é signo de figurar na biographia do ministro da Viação — Barbaro Heliodoro.

ECHOS

O TEMPO

Situação geral da atmosphera ás 9 horas de hontem.

O anticyclone sobre o SE do continente e atlantico, soffreu grande enfraquecimento, continuando a retrahir-se rapidamente. A depressão continental avançou subitamente sobre a Argentina. A temperatura média da Capital ante-hontem foi 16°8 ou 4°1 abaixo da normal.

Probabilidades do tempo até ás 4 horas da tarde de hoje:

Estado do Rio (previsão geral) — Tempo: bom sujeito porém a nebulosidade. Temperatura: Estavel ou ligeira ascensão.

Districto Federal e Nictheroy — Tempo: bom, sujeito porém a passageira instabilidade (1). Temperatura: em ascenção (1). Ventos: normaes predominando o componente norte (1).

Escalas de probabilidades:
1) muito provavel;
2) provavel;
3) algumas probabilidades.

Nota — Serviço telegraphico: nacional regular; excepto o do norte que foi pessimo; estrangeiro, bom.

* * *

O Sr. ministro das Relações Exteriores do Mexico communicou legação mexicana no Brazil que o coronel Cantu' entregou o governo do Districto Norte do Territorio Federal da Baixa California do engenheiro Luiz M. Salazar, nomeado governador do dito Districto pelo presidente da Republica a quem está facultado, de accordo com a Constituição, o direito de nomear e remover livremente os governadores dos territorios federaes.

O Mexico com a rendição do coronel Cantu', e a anterior de Francisco Villa, acha-se totalmente pacificado.

* * *

O Sr. presidente da Republica deixou hontem o palacio do Catete á 1 hora da tarde, em companhia de Mme. Epitacio Pessoa, ministro do Exterior, prefeito do Districto Federal e ajudante de ordens capitão tenente José Maria Neves.

S. Ex. dirigiu-se ao palacio Guanabara cujas obras de adaptação para a proxima vinda do rei dos Belgas S. Ex. teve occasião de apreciar.

Em seguida S. Ex. e comitiva visitaram os melhoramentos das Avenidas Niemeyer Wilson, praças Mauá e da Republica.

S. Ex. regressou ao palacio do Catete ás 5 1|2 horas da tarde.

* * *

O "Diario Official" iniciou hontem a publicação em supplemento de uma interessante secção.

Trata-se do "Indice dos Actos do Poder Executivo", expedidos no primeiro semestre do corrente anno.

Essa publicação apparecerá de ora em deante nos primeiros dias de cada trimestre.

* * *

Tendo surgido divergencias, em virtude da lei que unificou a classe dos despachantes aduaneiros, o Sr. ministro da Fazenda acaba de resolver que tambem as mesas de rendas não alfandegadas podem ter despachantes aduaneiros nomeados por S. Ex.

* * *

Em commemoração á proxima visita do rei Alberto, entrará em circulação no dia 24 de Setembro proximo um novo sello do Correio do valor de 100 réis que deverá ser utilisado unicamente na correspondencia que transitar nos limites do territorio brazileiro.

Numa das partes do sello vê-se á esquerda o retrato do rei Alberto e á direita o do Dr. Epitacio Pessoa.

OS MALES DO CABOTINISMO

O successo obtido, ha seis ou oito annos, por um joven escriptor impaciente que não queria esperar pelos fructos naturaes do seu talento incontestavel, deu ensejo, no Brazil ao apparecimento de uma nova praga: a dos cabotinos literarios, dos que fazendo ruido em torno da propria pessoa, não se preoccupam com o ridiculo, arrostando impassiveis, todas as consequencias do escandalo. O que os preoccupa é a notoriedade a fome de popularidade, mesmo que esta venha envolta, como ordinariamente acontece, no riso de mofa das multidões.

A literatura nacional tem sido victima, nestes ultimos tempos, desses assaltos á mão armada. Com a penna na cintura e um punhalo de moedas na dextra, cabotino abre todas as portas, invade todos os recintos, desmoralizando, porém por toda a parte a profissão literaria.

Momentos ha, porém, em que o cabotinismo exige repressão, em nome dos interesses nacionaes: é quando apparece á sombra das instituições officiaes, como está succedendo agora, em Buenos Aires, nas suppostas conferencias literarias com que o Sr. Sylvio Rangel de Castro secretario, alli, da nossa legação, vem compromettendo o Brazil no estrangeiro.

Quando official o gabinete do presidente da Republica, o Sr. Sylvio Rangel tentou, aqui, ha dois annos, com o prestigio do seu cargo, uma conferencia de caracter literario. Habituada a incentivar os que começam, a imprensa tecou alguns louvores ao conferencista incipiente, na esperança, porém de que elle, com o tempo, se occupasse de coisa mais proveitosa, e mais de accordo com as suas aptidões. O Sr. Sylvio Rangel não comprehendeu, porém, assim: embarcou para Buenos Aires, e, alli prevalecendo-se do seu cargo de secretario de legação, está impingindo a um publico amavel e condescendente uma série de cousas sem nexo, no supposto proposito de offerecer-lhe uma noção da nossa mentalidade.

A mania desse funccionario das Relações Exteriores seria innocua, inoffensiva, se elle não lhe quizesse dar o relevo a importancia, o aspecto de cousa séria. Obsedado, porém, como está, de que o seu trabalho tem algum merito, o Sr. Sylvio de Castro está arrastando o Brazil ao ridiculo, que attingiu o cumulo com o convite ao illustre Sr. Estanislão Zeballos para apresental-o ao publico buenairense.

O Sr. Zeballos é na Argentina, o unico homem que tem, ou deve ter, resentimentos do Brazil. Tomado para alvo permanente das nossas previsões nacionaes, o seu coração sente, naturalmente as feridas que, justa, ou injustamente lhe fizemos. Como tal, é, portanto, elle o unico argentino eminente que não pode alimentar por nós, sinceramente, profundas sympathias.

Iniciando as sua parlendas, foi, entretanto, ao Sr. Estanislão Zeballos que o Sr. Sylvio Rangel procurou, para padrinho de sua literatura. E o Sr. Zeballos, acquiescendo, fez como era natural, uma apresentação, que é, positivamente uma obra de humorismo inegualavel, que só não foi comprehendida, ao que parece, pela santa ingenuidade do conferencista!

Dante disso, d'essa falta de tacto diplomatico alliado á mais manifesta incapacidade para a vida de letras, é de esperar que o Sr. ministro das Relações Exteriores chame á ordem, quanto antes, o seu subordinado. A missão dos diplomatas no estrangeiro é tornar o seu paiz respeitado, e não essa de se tornarem ridiculos, embrulhados na bandeira nacional.

PALAVRAS AOS OPERARIOS

Ante-hontem teve o Sr. presidente da Republica o ensejo de, comparecendo á festa commemorativa do anniversario da fundação da Associação dos Operarios da America Fabril, proferir algumas phrases que merecem especial attenção.

O chefe de Estado, em contacto directo com os representantes das classes trabalhadoras salientou o inconveniente que haveria para os operarios em se deixarem seduzir pelos que os pretendem arrastar á violencia como recurso para verem satisfeitas as suas aspirações.

Ainda pôz S. Ex. em destaque que as soluções para o problema social têm de ser adoptadas dentro da lei e do direito, attendida a justiça, respeitada a liberade.

Essas soluções, espera o Sr. Epitacio Pessôa, que o Congresso as adopte ainda antes de se encerrar a actual sessão legislativa.

Realmente, o interesse que o assumpto despertou no seio do Poder Legislativo, foi manifesto. A Commissão de Legislação Social trabalhou com afinco e dedicação dignos dos maiores encomios.

A sua tarefa está, por assim dizer, concluida, e, para leval-a a cabo como ainda recentemente accentuava o illustre presidente daquella Commissão, Sr. José Lobo, muito contribuiu a harmonia que sempre reinou, congregados todos os deputados que alli se encontravam, pelo desejo sincero de bem desempenhar a importante missão que lhes estava confiada.

Foi este objectivo superior que fez que os esforços pudessem ser coordenados, meu grado as divergencias doutrinarias existentes entre os membros da Commissão.

O que é preciso, agora, é que ambas as Casas do Congresso obedeçam a orientação identica, de fórma a permittir seja levada a effeito uma obra proficua, que, moldada nos principios de equanimidade, evite para o Brazil as perturbações que têm agitado outras nacionalidades.

PORTUGAL PELO TELEGRAPHO

O SR. AFFONSO COSTA VAE GOVERNAR MOÇANBIQUE — O AGGRESSOR DO DR. FELIX HORTA, AO SER PRESO FOI ALVEJADO A TIROS, FICANDO FERIDO

LISBOA, 21 (Havas) — O syndicalista aggressor do Dr. Felix Horta, ao ser conduzido para a prisão onde deveria ficar incommunicavel, foi alvejado por dois tiros, sendo obrigado a recolher-se ao hospital, em estado grave.

LISBOA, 20 (Retardado) (A. A.) — O Conselho de Ministros, que esteve reunido até á madrugada, resolveu fixar os preços de 40 centavos para o litro de leite e de 13 centavos para o kilo de carvão vegetal.

LISBOA, 20 (Retardado) — (A. A.) — O Commissario dos Abastecimentos já começou a annunciar entre outras medidas adoptadas para o fornecimento de viveres ao paiz, as seguintes: o racionamento de todos os generos; facilitação de abastecimento de peixe miudo, até que seja autorisada a industria da pesca na costa portugueza, pelos barcos estrangeiros; a venda, no dia 25, de azeite, em abundancia, á população de Lisboa; a resolução do problema do pão, por intervenção da Associação Industrial junto aos panificadores; a venda até o fim do mez corrente de arroz estrangeiro e de bacalhau mais barato; o fornecimento de carvão a todas as familias, na proxima semana.

LISBOA, 20 (Retardado) — (A. A.) — Portugal fará-se representar nas festas que se realizarão no Chile para comemorar o centenario da Viagem de circumnavegação de Fernão de Magalhães.

Para esse fim o governo nomeou o Dr. Alberto de Oliveira, ministro de Portugal em Buenos Aires, que irá ao Chile assistir ás referidas festas.

LISBOA, 20 (A. A.) Ret. — Annuncia-se que o Sr. Affonso Costa acceitou a sua nomeação para o cargo de Alto Commissario do Governo, na provincia de Moçambique, para onde deverá partir brevemente.

LISBOA, 20 (A. A.) — Ret. — O Commissario dos Abastecimentos, de accôrdo com as juntas das freguezias vae effectuar o recenseamento da população, depois de effectuado o completo cadastro de todas as familias.

LISBOA, 20 (A. A.) — Ret. — Sabe-se que as autoridades militares estão de posse do fio do "complot" preparado por varios sargentos contra o governo, como represalia por lhes ter sido negado o solicitado augmento do soldo.

Foram presos sete chefes do "complot", quando conspiravam no jardim publico das Amoreiras.

LISBOA 20 (A. A.) — Ret. — Começarão a circular hoje, as novas moedas de 20 centavos, de capro-nickel, para substituição das cedulas-papel de egual valor.

A seguir, serão postas em circulação as moedas de 10 centavos e já está sendo feita a cunhagem das moedas de 5 centavos, que são de cobre.

LISBOA, 20 (A. A.) — Ret. — Manoel Vieira o criminoso que tentou assassinar o Dr. Felix Horta, depois de interrogado pelo director da Policia de Segurança do Estado, seguiu, á noite do Governo Civil para a esquadra do Caminho Novo, onde deveria ficar incommunicavel, quando, escoltado por tres agentes, desceu a Calçada do Combro, sahindo-lhe á frente um grupo de individuos que dispararam varios tiros sobre o criminoso, cujo peito foi varado pelas balas.

Manoel Vieira que perdeu muito sangue foi immediatamente transportado para o hospital, sendo considerado muito grave o seu estado.

LISBOA, 20 (A. A.) Ret. — A policia durante a noite, effectuou a prisão de muitos syndicalistas e de 73 jovens socialistas, que serão julgados e enviados rapidamente para o degredo na Africa.

LISBOA, 21 ("O Imparcial") — Renunciou o mandato de senador por Cabo Verde, o Sr. Augusto Vera Cruz.

LISBOA, 21 ("O Imparcial") — Estão annunciados para 26 do corrente os exercicios geraes da guarnição de Lisboa, que terão logar na Serra da Carregueira.

LISBOA, 22 (Havas) — O presidente da Republica, Sr. Antonio José de Almeida partiu hoje para o Porto, onde deverá assistir aos festejos do centenario da Revolução de 1820 os quaes promettem revestir-se de grande brilhantismo.

A residencia do commandante do 2° regimento de infantaria, em S. Borja, assaltada a tiros e pedradas

PORTO ALEGRE, 22 (A. A.) — Communicam de S. Borja que anteontem, á meia-noite, foi assaltada a tiros e pedradas a residencia do commandante do 2° regimento de infantaria ali aquartelado.

Os assaltantes deixaram varios escriptos contendo ameaças e motejos.

Segundo as mesmas communicações, acredita-se ali que o facto tem origem no proprio quartel, em consequencia da situação financeira porque está passando o regimento, que deste mais não recebe numerario.

A FORÇA NAVAL

Coube ao Sr. Francisco Valladares, representante de Minas Geraes, romper o debate, este anno, sobre a fixação da força naval para 1921. O esmorecido parlamentar, que na presente sessão legislativa tem frequentemente tratado de assumptos de opportuno interesse publico, já tinha revelado anteriormente, de uma forma generalizada, o seu interesse pela nossa brilhante Marinha. D'esta vez, S. Ex. deu uma fórma concreta á sua collaboração em pról da defesa naval do paiz discutindo o parecer da Commissão de Marinha e Guerra sobre a força naval, abordando assumptos cuja solução é inadiavel e suggerindo alvitres para a melhora das condições da Armada.

Depois de pôr em evidencia os propositos em que se acha o governo de dotar a Marinha com a efficiencia necessaria ao desempenho da sua missão constitucional e de salientar os serviços já numerosos, prestados pelo Sr. Raul Soares na gestão de sua pasta, entre os quaes avultam a conclusão das obras do Arsenal da Ilha, a nova lei de promoções e a organização do ensino naval, e de demonstrar os beneficios resultados de uma orientação de criterio e de justiça que congregou em torno da acção ministerial os esforços de todos os chefes e seus subordinados o deputado mineiro se referiu ao problema do pessoal e do rejuvenescimento dos quadros da Marinha, que, diga-se de passagem, a digna Commissão de Marinha e Guerra esqueceu totalmente de considerar no seu parecer.

Tem toda razão o Sr. Valladares quando affirma que o problema capital da Marinha é o pessoal.

Não ha duvida quanto á grande necessidade em que nos achamos de reorganizar a esquadra, dotando-a dos navios necessarios á substituição dos que forem sendo retirados do serviço ou se ornarem absolutos, destituidos de valor militar, e á composição das flotilhas para a defesa dos sectores do litoral, visto que, além dos serviços propriamente de guerra, os navios são necessarios para o treinamento do pessoal que n'elles têm de combater em defesa da soberania nacional. Sem navios sufficientes, seria, aliás impossivel, proporcionar á officialidade a necessaria instrucção e ainda menos tornar uma realidade as exigencias impostas para o accesso nas promoções como consignado na nova lei. Mas assentada a composição da esquadra que é necessaria á defeso do paiz, assumpto que deve ser determinado, em primeiro logar, na propria lei de fixação da força naval a sua efficiencia de nada valerá si não tivermos preparado e organizado o pessoal para conveniente utilização da esquadra.

O illustre Sr. Raul Soares, em seu relatorio ao Sr. presidente da Republica, deixa bem patente essa convicção que elle rapidamente adquiriu ao estudar as condições da Marinha e ao medir as responsabilidades da alta investidura confiada á sua vigorosa capacidade. O digno e operoso ministro condensou a opinião unanime dos technicos e as aspirações de todos os que têm uma particula de responsabilidade na defesa naval da Republica quando proclamou a necessidade de acudir á situação do pessoal assegurando o rejuvenescimento dos quadros e promovendo a regulamentação do sorteio. Já tendo, entretanto, attendido á parte que concerne á sua efficiencia technica mediante a nova lei de promoção e a reorganização os cursos da Escola Naval, o governo não póde attingir a consecução do seu objectivo de dotar a Marinha com o pessoal que ella deve ter sem que o Congresso a isso o habilite.

Já o honrado Sr. presidente da Republica declarou, em sua mensagem, que o problema do rejuvenescimento dos quadros "deve ser encarado de frente e resolvido", mesmo que importe em um "acceitavel augmento de despeza". Por sua vez, o illustre Sr. ministro da Marinha, secundando a acção do Sr. presidente da Republica, declara, em seu relatorio, que "o rejuvenescimento dos quadros é uma necessidade que se impõe, não sómente no interesse dos officiaes, "mas no serviço naval" e que, "não ha nada mais desolador" do que essa situação em que está a Marinha.

Não é preciso mais para justificar e applaudir a brilhante iniciativa do representante mineiro chamando a attenção da Camara para o assumpto e concitando a commissão a apresentar a resoluções que a ella devem ser dadas.

E' ao Congresso que compete dar remedio á situação, e ha toda a razão para esperar que do appello do governo para o Legislativo resulte a indispensavel collaboração na applicação das medidas adequadas a tirar a Marinha dessa desoladora condição.

Os alvitres propostos pelo Sr. Valladares para remover a crise do rejuvenescimento são varios, em numero de cinco. O primeiro que estabelece condições de serviço que forcem o afastamento dos que não as supponarem, assim promovendo uma natural selecção entre aptos e inaptos já está satisfeito pela nova lei de promoções. E' preciso sómente — cumpril-o — dando á officialidade os meios de satisfazer as condições impostas para o accesso.

O segundo e o terceiro estão já propostos pelo Sr. ministro da Marinha consistindo no augmento da proporção do numero de officiaes superiores relativamente aos subalternos, e na creação de um quadro especial, destinado aos serviços fixos em terra, semelhante ao quadro de residencia fixa da Marinha franceza. O quarto alvitre tambem foi suggerido pelo Sr. Raul Soares em seu relatorio. E' a faculdade do governo reformar determinados officiaes que permanecem indefinidamente sem commissão por motivos que os incapacitam para ellas, e que levam annos como graduados sem poderem ser promovidos por falta de requisitos.

Mas o honrado representante de Minas Geraes suggere mais uma medida — a reforma compulsoria do official que tenha completado 45 annos de serviço. Não se pode sem detido exame emittir uma opinião sobre a conveniencia de sua adopção; em principio, porém a medida é boa e racional. Quarenta e cinco annos de serviço d'uma profissão como a da Marinha de guerra, é mais que sufficiente para alquebrar os mais rijos organismos e fatigar os espiritos mais robustos.

A não ser no supremo commando, pouco ha a esperar de um official que após 45 annos de serviço não se ache ainda um chefe. Applicada aos quadros da armada, ella só incidirá em officiaes que muito melhor serviriam á patria n'um repouso bem ganho, do que no passadiço de um "dreadnought". E' uma medida que nos parece digna de consideração do governo e do estudo da Camara e se alguma cousa ha a dizer contra ella é contra o elevado limite de 45 annos, como muito bem ponderou o Sr. Armando Burlamaqui.

Vamos aguardar o turno da 3ª discussão do projecto da Força Naval para verificar o que se obtem de resolvido no que respeita não só o rejuvenescimento dos quadros, como no que concerne á reorganização da esquadra e outras providencias indispensaveis e inadiaveis para a efficiencia da defesa naval o paiz. O Sr. Valladares prestou um assignalado serviço trazendo o assumpto á attenção da Camara, e enaltecendo os brilhantes resultados já obtidos pelo governo do honrado Sr. Epitacio Pessoa com a gestão de um ministro civil na Marinha. Que a Camara attenda ao appello do deputado mineiro e preste o seu concurso ao executivo para a solução de tantos problemas aos quaes está ligada a efficiencia da Marinha e dos quaes depende a propria segurança nacional.

O SORTEIO MILITAR NO BRAZIL

EM NOSSO PAIZ NÃO HA INSUBMISSOS PROPRIAMENTE DITOS

A culpa do não comparecimento de sorteados cabe ao Ministerio da Guerra

Muito se tem dito e escripto sobre os resultados do sorteio militar entre nós, de modo a fazer crer que a grande maioria dos conscriptos se tem recusado a prestar os serviços ou a attender a convocação tornando-se responsaveis pelo crime de insubmissão.

O mão effeito que dahi decorre levando ao estrangeiro a crença de que somos um povo sem patriotismo, incapaz de fazer um sacrificio pela defesa da patria nos levou a estudar a questão do sorteio e a procurar conhecer a situação dos chamados insubmissos e a causa do seu grande numero.

Do que nos foi dado observar veluma um grande prazer porque podemos affirmar que injustos são aquelles que attribuem ao nosso povo falta de patriotismo desamor pelo exercito, indifferença pela defesa da Patria.

Felizmente, podemos affirmar que, embora muitos fossem os que, convocados, não compareceram, poucos e muito poucos são os que, com justiça, se póde chamar de insubmissos.

Não foi o desamor pelo exercito ou a recusa ao serviço militar que deu logar a que o grande numero de cidadãos deixassem de se apresentar á incorporação, mas, a falta de conhecimento do sorteio e da convocação. A culpa, pois, pela ausencia desses cidadãos, cabe ao governo e não ao cidadão.

Estatuido pela lei n. 1.860, de 4 de janeiro de 1908, o sorteio militar não teve execução até 1916, quando o governo iniciou uma forte campanha em pról do serviço militar e, em 1917, começou a dar execução a essa parte da lei. Em 1908 foi a lei n. 1.860 modificada pelo decreto n. 12.790. Esse decreto, que deveria ter uma grande divulgação, ficou fechado no Ministerio da Guerra, não se o expôz á venda nas livrarias, como tudo aconselhava, de modo que as suas disposições ficaram quasi inteiramente desconhecidas. Tratando-se de um serviço novo, a que o povo não estava habituado, de obrigações creadas para todos os cidadãos do paiz, tudo aconselhava a que o governo fizesse uma grande publicação desse decreto e o espalhasse por toda parte, para que suas disposições chegassem ao conhecimento de todos. De 1919 em deante embora o sorteio estivesse ainda no seu inicio, o governo suspendeu toda a propaganda, que vinha fazendo, em pról do serviço militar e que tão bons resultados estava produzindo. As Linhas de Tiro começaram a ser desincorporadas e até a instrucção nos collegios começou a perder o primitivo enthusiasmo.

A operação do sorteio deixou de ser feita com as mesmas formalidades e de ter a mesma publicidade.

A relação dos sorteados e convocados passou a ser apenas publicada no "Diario Official". Nem um acto do governo precisa de ter tanta publicidade quanto a convocação dos sorteados e é justamente essa convocação que o governo publica apenas no "Diario Official" e em um ou outro jornal das capitaes dos Estados. Ora, o "Diario Official" é, justamente, o orgão da imprensa que, mesmo nesta capital, ninguem lê, a não serem os funccionarios publicos que, assim mesmo, limitam a sua leitura á parte que se refere ás suas repartições. Fóra desta capital, poucos e muito poucos são os que já viram um exemplar do "Diario Official", de modo que, limitando a publicação da convocação ao "Diario Official", o governo creou os insubmissos porque não deu aos convocados conhecimento da convocação.

As tribunaes militares têm julgado durante o anno corrente centenas de cidadãos processados por crime de insubmissão e ainda não proferiu uma condemnação porque todos têm conseguido provar que não tiveram conhecimento da sua convocação. Visitamos a auditoria da primeira divisão. Já tiveram entrada nessa auditoria, durante o anno corrente, 400 processos. Assistimos a diversos conselhos, podemos admirar a actividade que têm desenvolvido os auditores para evitar delongas na marcha desses processos e bem conhecer as razões, por que têm sido absolvidos.

Ha unidades que já têm praças destinadas para o serviço de testemunhas, que não fazem outra coisa senão depor nos processos e todas as testemunhas dizem sempre a mesma coisa, isto é, que sabem apenas que o réo foi incluido na sua unidade para ser processado como insubmisso. Tivemos occasião de assistir ahi na auditoria dois casos interessantes: o primeiro foi o de um operario da Light, que convocado, não teve conhecimento da sua convocação e continuou calmamente no seu serviço diario. Foi encarregado de concertar o telephone do gabinete do chefe do Estado Maior do Exercito e trabalhou quatro dias no Quartel General do Exercito, no proprio gabinete do chefe do Estado Maior, e no dia em que terminou esse trabalho foi preso e processado como insubmisso. O outro foi o de um carteiro do Correio, que, da mesma forma, continuou no seu serviço de entrega da correspondencia até o dia em que um agente de policia lhe veiu dizer que estava sendo processado como insubmisso. Como estes são todos os casos que têm apparecido nos tribunaes.

O caso mais interessante, porém, é o de um operario que se encontrava nos sertões de Matto Grosso quando por uma communicação de sua familia teve noticia de ter sido sorteado; procurou immediatamente a autoridade policial para obter uma passagem, afim de se apresentar; essa passagem, porém, lhe foi negada e elle viajou a pé durante nove dias até chegar á cidade de Avaré, onde se apresentou ao instructor da Linha de Tiro e ao prefeito. Nessa cidade permaneceu á espera que lhe fosse concedida uma passagem quatro e quando esteve morrer de fome teve necessidade de trabalhar em casa de uns turcos em troca de comida. Obtida a passagem de estrada de ferro, veiu para S. Paulo e dahi para esta capital, onde foi preso e processado como insubmisso.

Vemos ainda diversos sorteados do [illegible] do Rio, em cujos termos consta [illegible] e que, entretanto, são analphabetos, e nem ao menos sabem assignar o nome.

A maioria dos chamados insubmissos é, porém, de operarios e lavradores, que logo que tiveram conhecimento da sua convocação, apresentaram-se espontaneamente para prestar o serviço militar e que tiveram a sua apresentação retardada porque só muito tarde tiveram conhecimento da sua convocação.

Calcule-se agora que, de accordo com o Codigo Penal Militar, o insubmisso está sujeito á pena minima de um anno de prisão com trabalho, quando a pena do desertor é de 6 mezes.

O que se vê, pois, é que não temos insubmissos no verdadeiro sentido dessa expressão, que a causa da não apresentação dos sorteados não é a recusa á prestação do serviço militar, mas a falta de conhecimento da convocação.

O governo, para o alistamento, envia as listas domiciliarias; não é difficil enviar a communicação do sorteio e da convocação. Feita a convocação, communique o governo aos estabelecimentos agricolas, commerciaes e industriaes a lista dos convocados; envie as relações a todas as autoridades policiaes, inspectores de quarteirão, etc., para que levem ao conhecimento dos interessados; faça publicar na imprensa local e os insubmissos serão reduzidos a um numero minimo e de cima de nós se tirará a pécha de povo anti-patriotico, incapaz do menor sacrificio pela defesa da Patria.

O embaixador da Allemanha em Paris

PARIS, 22 (Havas) — O governo Francez approvou a nomeação do Sr. Mayer, para embaixador da Allemanha nesta capital.

QUANTOS SOMOS?...

"Os bens pessoaes da Nação"

O nosso collega de imprensa e advogado, Dr. Mario Bulhão, professor cathedratico de portuguez e instrucção civica da Escola Municipal de Aperfeiçoamento Industrial e Commercial, ha dias proferiu interessante prelecção sobre a grande contagem de quantos somos —, da qual extrahimos os conceitos abaixo a cerca da funcção politico-economica do processo estatistico:

"Recenseamento — é o registro dos bens pessoaes de uma Nação; é a descripção minuciosa, enumerada longa, de quantos sejam os habitantes de um territorio. E' o catalogo de um povo.

Recenseamento é inventario. E, assim como em inventario, sonegar bens é lesar a partilha commum, tambem, causa damno á patria e aos seus filhos é hospedes, o subtrahir-se ao recenseamento, porque a estatistica da população que é a demographia, o a que se propõe é a dar ao povo e aos seus representantes legitimos no parlamento e no executivo, o exacto conhecimento dos factos sociaes, afim de que, pelas conclusões do inquerito publico, adoptasse as providencias de ordem legal exigidas pelas necessidades sociaes verificadas. Por isso mesmo, aquelle que se subtrahe ao recenseamento é como que um evadido da communhão social; e a familia que não figura na estatistica da população, como que desapparece, da sociedade legal, porque não estará incluida na relação nominal e numerica dos habitantes do paiz, os quaes pelo recenseamento, é que organizam o seu cadastro pessoal. Affigura-se-me que os que fogem ao dever civico de se recensearem quebram a sua mesma cidadania! O processo estatistico tem sido em todas as regiões do globo, a forma rapida e efficaz de regular os meios de existencia, apontando as necessidades humanas e indicando o modo de satisfazel-as, o que grangeou para a Estatistica o caracter de previdencia, que de mais em mais se lhe vae evidenciando. E' a ella, sciencia ou arte mas poderoso auxiliar de dirigentes e dirigidos que cabe o papel proeminente de apontar o melhor condicionamento cosmico e social, integralizando-se na Economia Politica."

Uma Inauguração

Um Brinde

O que pensa V. Ex. de uma casa montada com luxo, conforto e elegancia, apresentando-se ao distincto publico, com um escolhido sortimento dos mais recentes e finos

ARTIGOS PARA HOMENS

assim como uma bem montada

ALFAIATARIA

e úma excellente secção de

MEIAS FINAS PARA SENHORAS

e que offerece como BRINDE aos seus gentis visitantes desse dia, uma lembrança de 10 °/° de abatimento sobre as compras que fizer?

O MALLOGRADO "RAID" RIO-BUENOS AIRES

Escaphandristas vão pesquizar a lagôa Estevão a ver se descobrem os cadaveres dos dois aviadores

RIO DE LAGUNA, 22 ("O Imparcial" — Tendo o chefe de Policia communicado ao governador do Estado que a sua missão na Lagôa Estevão estava terminada, o Dr. Hercilio Luz mandou se proceda rigorosas pesquisas na referida lagôa, providenciando na ida immediata de dois escaphandros com o fim de fazerem o possivel para que seja encontrado algum indicio que prove indubitavelmente terem os mallogrados aviadores perecido afogados.

Seguem, hoje, daqui varios mergulhadores munidos de escaphandros.

Hontem correu o boato de que um estipulante do hydroplano M9 atirara-se á agua á procura de uma peça que cahira, visto ser o local onde estava o apparelho de pouca profundidade, sendo tragado pelo medonho atoleiro.

Egual sorte acredita-se tenha tido o seu companheiro, procurando salval-o.

Meias para senhoras

A Diplomata

A EMPREZA ITALO-BRAZILEIRA DE TRANSPORTES PROVIDENCIA PARA A REMOÇÃO DO APPARELHO PARA PORTO ALEGRE — MAIS PORMENORES SOBRE A DESASTROSA VIAGEM DO M 9.

PORTO ALEGRE, 22 (A. A.) — O Sr. Francisco Ramori recebeu um telegramma da Empreza Italo-Brazileira de Transportes solicitando-lhe que embarque com urgencia para o local do desastre dos aviadores.

O telegramma accrescenta que partiram para o local o piloto Alberto Francesco e o mecanico Amadeu Mansutti, que levam o material necessario para fazer qualquer reparação urgente de que necessite o apparelho.

Caso as condições deste permittam, elles virão até aqui.

PORTO ALEGRE, 22 (A. A.) — Os officiaes do "Itapuca", chegado hontem a este porto, declararam que, por Florianopolis conversaram com os aviadores, os quaes disseram que em Laguna ou outra qualquer localidade proxima pretendiam descer para substituir a nellce do apparelho, visto o mesmo não estar funccionando bem. Deixando o "Itapuca" o porto de Florianopolis, quando chegavam á altura do cabo de Santa Marta, no dia 16, o apparelho passou sobre o vapor as 9 horas, com rumo sul. Depois tomou rumo este até desapparecer. A bordo ouviram distinctamente o ruido do motor.

O THRONO DA TURQUIA

O principe herdeiro manifestou o desejo de renunciar os seus direitos de successão á corôa

LONDRES, 22 (A. A.) — O correspondente do "Times" em Constantinopla communica o seguinte:

"Noticias procedentes de boa fonte dizem que o herdeiro do throno da Turquia manifestou o desejo de renunciar os seus direitos de successão á corôa.

Os membros da familia imperial devem reunir-se para discutir o assumpto, porém, é muito provavel que o Sultão não comparecerá a essa reunião.

Nos circulos officiaes guarda-se a maior reserva a respeito desta questão.

A situação na Transonucasia tem-se aggravado bastante. As noticias aqui recebidas fazem suppor que o governo da Armenia assignou um tratado de paz provisorio com o governo dos "Soviets" da Russia.

Segundo parece, os armenios comprometteram-se a evacuar os districtos de Karchang e a parte meridional de Zanzesur, que serão occupados pelas tropas do "Soviet".

Sabe-se que as tropas armenias retiram-se da região do vale do Araxos, até Shakaki, deixando aos bolchevistas a zona neutra, que ficam assim em contacto com os turcos, ao longo de toda a fronteira que separava a Russia da Turquia, antes da guerra.

O commandante e a officialidade do "Roma", em Bello Horizonte

BELLO HORIZONTE, 22 (A. A.) — O commandante e officialidade do couraçado "Roma", chegados hoje a esta capital, receberam durante todo o dia no Grande Hotel, onde lhes foram reservados aposentos pelo governo do Estado, grande numero de visitas.

Ali estiveram os principaes membros da colonia italiana, que fizeram effusivas manifestações de affecto aos marujos.

Amanhã os nossos illustres hospedes farão as visitas aos Srs. presidente e secretarios do Estado, em caracter official.

A flotilha dos "destroyers" chilenos que nos visitou, chegou a Montevidéo

MONTEVIDÉO, 21 (A. A.) — Rio. — Ancorou hoje, em nosso porto a flotilha de "destroyers" chilenos, procedente desta capital de onde a marinha e officialidade trazem a melhor impressão, gratissimas ao acolhimento dispensado, não só pelas autoridades brazileiras, como pelo povo em geral.

O commandante desembarcou, dirigindo-se ao Arsenal de Marinha onde cumprimentou as nossas autoridades.

FOGO!

O deposito da fabrica de chapéos Julio de Lima destruido por um grande incendio

O TRABALHO DOS BOMBEIROS — OS PREJUIZOS — A ACÇÃO DA POLICIA

A cidade, hontem, á tarde, apresentava um aspecto festivo. Ao anoitecer a nossa "urbs" regorgitava de transeuntes que, affrontando o rigor do frio, se entregavam aos passeios dominicaes ou procuravam as casas de diversões.

Na avenida Rio Branco, o movimento de transeuntes e vehiculos era desusado. Em dado momento, para os lados da praça Mauá, surgiu no espaço um grosso rolo de fumo, denunciador de um grande incendio.

Todos os olhares convergiram para o ponto onde as espiraes de fumo iam ennegrecendo o espaço.

Subito o material do Corpo de Bombeiros surgiu em demanda daquelle ponto.

O LOCAL ONDE SE ORIGINOU O INCENDIO

Os bombeiros, que haviam descido velozmente a rua Sete de Setembro, ganharam a avenida Rio Branco, para entrar pela rua de S. Pedro, onde, no predio n. 66, irrompia violento incendio.

Ardia o predio onde funccionava o deposito da fabrica de chapéos de Julio Lima & C. O fogo tomara, desde logo, graves proporções, ameaçando destruir todo o edificio.

Os bombeiros chegaram no momento em que o predio estava transformado numa enorme fogueira.

O ALARME DE INCENDIO

O alarme foi dado pelo Sr. Marcilio Dias Pereira, empregado da casa Ettinger Broud, situada á rua Primeiro de Março n. 90, que na occasião passava pela rua de S. Pedro, em companhia de dois marinheiros italianos do "Roma".

Notando a fumaça que sahia do interior do deposito da firma Julio Lima & C., arrombou a porta que dá para o sobrado e com os dois marinheiros do "Roma", penetrou no interior da casa. Verificando o sinistro, correram os tres a communical-o ao guarda civil n. 246, que, incontinente correu a dar aviso pela caixa n. 262, situada na rua de S. Pedro, esquina da rua da Quitanda.

Essa caixa encontrava-se inutilizada, correndo então o policial á caixa n. 277, situada á rua da Quitanda, esquina da do Rosario, onde deu aviso ao Corpo de Bombeiros. Este, minutos depois de receber o aviso comparecia ao local.

O ATAQUE A'S CHAMMAS

Os dominadores do terrivel elemento, em manobras promptas, estenderam varias linhas de mangueiras, amarram as escadas e as bombas a vapor entraram logo a funccionar, iniciando o ataque ao fogo.

Este ganhara já todo o predio, e, soprado por forte viração, difficultava o serviço dos bombeiros, pelas enormes labaredas que vomitava a fogueira.

As mangueiras entraram a jorrar agua com abundancia e o fogo entrava a ser atacado por quatro partes.

O predio sinistrado, que fica situado entre a avenida Rio Branco e a rua da Quitanda, tem tres pavimentos. No andar terreo funcciona o deposito da fabrica de chapéos Julio Lima & C.; no primeiro andar, na parte da frente, está installado o gabinete cirurgico do Dr. Guilherme da Silveira, e nos fundos funcciona a Companhia Atlas. O segundo andar serve de dormitorio aos empregados do deposito de chapéos.

Dispostas as linhas de mangueiras e iniciado o combate ao fogo, os bombeiros tiveram que se empregar com energia para circumscrever as chammas, que em corrida devastadora ameaçavam os predios visinhos.

Essa luta foi bastante penosa para os soldados que tiveram que fazer uso das machadinhas afim de salvar o predio n. 159 da rua da Quitanda, onde funcciona um armarinho e confina com o predio sinistrado bem como os de ns. 64 e 63 da rua de S. Pedro.

Essa missão, depois de um trabalho penoso, foi finalmente conseguida.

Em seguida os bombeiros chegaram a circumscrever o fogo, que pouco a pouco foi diminuindo para em seguida ser extincto completamente.

OS PREJUIZOS

Os prejuizos no predio 66, da rua de S. Pedro, onde teve origem o fogo foram totaes, pois o mesmo ficou reduzido a escombros.

Muito soffreu com o fogo e com a agua o de n. 159 da rua da Quitanda que é um armazem de louças e ferragens da firma Vieira Soares & C., o qual se acha no seguro em diversas companhias.

OS MARINHEIROS DO CRUZADOR "ROMA" AUXILIAM O SERVIÇO DE EXTINCÇÃO

No periodo mais agudo do incendio, quando os bombeiros empregavam todos os esforços para circumscrever o fogo, compareceu uma turma de marinheiros do couraçado "Roma" ora em nosso porto, que sob o commando de um official do mesmo couraçado se apresentaram ás nossas autoridades, entrando em seguida a auxiliar o serviço de extincção.

Os marinheiros do "Roma" foram incansaveis, auxiliando os bombeiros em todas as manobras que eram ordenadas.

UM DOS PROPRIETARIOS DA FABRICA JULIO LIMA RECEBE O AVISO DO SINISTRO

O empregado do deposito da firma Julio Lima & C., Alberto Velloso de Araujo, que no momento passava no local, vindo das barcas e vendo o deposito em chammas, foi communicar o occorrido ao patrão Sr. Julio Pedrosa de Lima Filho, que reside á rua do S. Christovão n. 353.

Recebendo a communicação o Sr. Julio Lima Filho immediatamente partiu para o local.

O Corpo de Bombeiros operando hontem, na rua S. Pedro

AS AUTORIDADES POLICIAES NO LOCAL

No local do sinistro estiveram presentes o Dr. Edgard Jordão, delegado do 1º districto e o commissario Cerrone, que com o auxilio de 20 praças da Brigada Policial, commandadas por um sargento organizaram o cordão de isolamento.

O INQUERITO

Na delegacia do 1º districto, hontem mesmo, foi instaurado o inquerito para apurar a causa do sinistro.

Nesse inquerito depoz em primeiro logar o Sr. Julio Pedroso de Lima Filho, um dos socios da firma Julio Lima & C.

Esse senhor declarou que tivera noticia do incendio por um de seus empregados, o de nome Alberto Veloso de Araujo.

Que a firma commercial de que faz parte possue outros estabelecimentos commerciaes: uma fabrica de renda á rua Francisco Eugenio n. 373, e a fabrica de chapéos á rua de S. Christovão n. 353, onde tambem reside em companhia de sua familia.

Que sabe estar o deposito destruido pelo fogo no seguro, ignorando a companhia e a quantia, por ter sido o mesmo feito por seu pae Julio Pedroso Lima, que embarcou para São Paulo, ha tres dias a negocio da fabrica.

Que o predio occupado pelo deposito da fabrica é de propriedade do Sr. Bernardino Pinto de Oliveira, director do Banco Portuguez, que tambem o tem no seguro.

Prestaram mais declarações o Sr. Marcilio Dias Pereira, que deu o alarme do fogo, e Alberto Velloso de Araujo, empregado do deposito.

UMA TEMPESTADE NUM COPO D'AGUA

Na occasião em que os bombeiros atacavam as chammas, uma senhorita, que mora nas proximidades da casa sinistrada, temendo que o fogo attingisse o Banco Vitalicio do Brazil, onde trabalha seu pae, correu a communicar-lhe o sinistro.

Chegando á porta do banco, depois de bater varias vezes, como seu pae não apparecesse, a senhorita forçou uma das portas, que cedeu.

Um guarda civil que se encontrava nas proximidades correu ao encontro da senhorita, detendo-a. Um moço, que no momento tambem ali se encontrava, censurou o procedimento do guarda e entrou com elle a discutir.

O guarda civil detevo a moça e o moço, levou-os para a delegacia do 1º districto, onde ficou tudo resolvido.

Foi uma tempestade num copo d'agua.

Artigos Finos para Homens

A Diplomata

Os que chegam, hoje, de S. Paulo

S. PAULO, 22 (A. A.) — Pelo nocturno seguiram para essa capital os Srs. Gilberto Cerqueira, José de Freitas, Francisco de Souza Ruas, José da Silva, A Carneiro, Agostinho Vaz, Vivente Rizzola, Julio P. Villela, Hernani Joppert, Pedro Blanco, Gastão Duarte, Carlos Pinho, Alvaro Ferreira Lima, José Mastrangelo, Dr. Luiz Alvarenga, Herotides Paiva, David Kauffman, Samuel Friedman, Arthur Modl, Jorge Britan e Melchiades Fonseca.

— Pelo comboio de luxo seguiram mais os seguintes Srs.: H. Resp, Mauricio Jacques, Adelino Alves, Sra. Victorina Invernazzi, Raul Munhoz, Augusto Hauer, Edwin Hauer, J. Goulart, Dr. Wilson Jorge Emilles, Conego Pio Cesar, H. J. Gonçalves, J. Peres e José Carpinetti.

S. PAULO, 22 (A. A.) — Telegrapham de Lorena communicando a chegada ali, ás 3 horas da tarde, em trem especial, do Dr. Pires do Rio, ministro da Viação.

S. Ex. foi em visita ao Gymnasio S. Joaquim com o fim de inaugurar uma parte do edificio em que funcciona aquelle estabelecimento de ensino.

Na estação da Central teve S. Ex. uma festiva recepção, comparecendo as autoridades locaes, officiaes do 4º e 5º batalhão de caçadores, representantes de associações, povo e diversas bandas de musica.

O batalhão do Gymnasio S. Joaquim prestou ao Sr. ministro da Viação as devidas continencias.

A inauguração teve logar ás 3 1/2 horas da tarde, tendo sido solemnissima e cantando os alumnos um hymno expressivamente composto, para o acto o dedicado ao Sr. Ministro Pires do Rio.

A's 6 horas da tarde, num dos salões do Gymnasio, teve logar um grande banquete de 400 talheres, tomando nelle parte todos os alumnos, autoridades, professores, etc.

Tambem estiveram presentes o Sr. bispo D. Helvecio Gomes de Oliveira do Maranhão, e Pedro Carlos Peretto, que foi director do Gymnasio, ao tempo em que o Sr. Pires do Rio era alumno do mesmo.

A's 11 horas da noite, tambem em trem especial, o Sr. ministro regressou ao Rio, onde deverá chegar ás primeiras horas da manhã.

O Sr. Nestor Gomes visita o quartel de policia

VICTORIA, 22 (A. A.) — Acompanhado do Sr. chefe de policia, casas civil e militar o Sr. presidente do Estado, coronel Nestor Gomes, visitou hoje o quartel militar da policia, sendo recebido pelo commandante e toda a officialidade.

Foram prestadas honras a S. Exa. por uma companhia de guerra.

O chefe do Estado assistiu ás evoluções da força e ao juramento á bandeira, por uma turma de recrutas.

Em seguida S. Exa. percorreu todas as dependencias do quartel e a cadeia civil.

Por fim o coronel Nestor Gomes assistiu á inauguração do seu retrato no gabinete do commandante da força publica.

VICTORIA, 22 (A. A.) — Está reunida a commissão executiva do partido, que acaba de eleger a sua nova directoria, que ficou assim constituida:

Presidente, Dr. Bernardino Monteiro; vice-presidente, Dr. Manoel Monjardino, e secretario, Dr. Cassiano Castello.

Nessa reunião será tambem escolhido o candidato á senatoria federal na vaga deixada pelo coronel Nestor Gomes.

ACTOS DO GOVERNO

FAZENDA

Em solução ao officio em que a Delegacia Fiscal em Pernambuco encaminhou ao Thesouro Nacional a demonstração para pagamento de ..... 7:509$752 a Tancredo Wanderley Loyo e José Antonio Bezerra, collector e escrivão da Collectoria de Rendas Federaes em Itambé, pela venda dos proprios nacionaes Lago e Seridó, o Sr. ministro da Fazenda resolveu não conceder o credito pedido, por não serem devidas as percentagens reclamadas.

— O Sr. procurador geral da Fazenda Publica resolveu determinar que, pelo collector das rendas federaes em Therezopolis, seja intimado o respectivo escrivão de collectoria Maximiano Gomes Porto, a prestar nova fiança no praso de 30 dias, sob as penas da lei.

— Attendendo ao que solicitou a Delegacia Fiscal em Cuyabá o Sr. ministro da Fazenda resolveu elevar a 200:000$, por mez, o maximo para acceitação de saques pela mesma repartição fiscal.

— Resolvendo uma consulta sobre a inviolabilidade de encommendas postaes, o Sr. ministro da Fazenda decidiu que quaesquer que sejam as mercadorias nellas contidas estão sujeitas ao regimen do desfacho, e, portanto, á abertura do volume para verificação de seu conteúdo e para a conferencia deste com as declarações contidas nas notas que as acompanham, quaesquer que sejam os consignatarios ou destinatarios, excepção feita dos agentes do corpo diplomatico estrangeiro, de accôrdo com o art. 592 da Nova Consolidação das Leis Aduaneiras.

— Em virtude de determinação do Sr. ministro da Fazenda o Thesouro Nacional expediu as necessarias providencias no sentido de serem habilitadas, urgentemente, de numerario, as seguintes repartições:

Delegacia Fiscal no Pará, 100:000$; Delegacia Fiscal no Maranhão, ... 300:000$; Delegacia Fiscal no Ceará, 200:000$; Delegacia Fiscal na Parahyba, 200:000$; Delegacia Fiscal em Minas, 200:000$ e Delegacia Fiscal na Bahia, 200:000$, perfazendo o total de 1.200:000$000.

— O Sr. ministro da Fazenda resolveu autorizar a Delegacia Fiscal, em Minas, a entregar ao governo do mesmo Estado, a quantia de 148:325$001, de quotas de loterias que competem ao alludido Estado, correspondentes ao 1º semestre de 1920.

— O Sr. procurador geral da Fazenda Publica resolveu approvar o acto pelo qual a Delegacia Fiscal no Maranhão mandou acceitar uma procuração com a clausula "in solidum", e que havia sido impugnada pela Contadoria da mesma repartição, em razões de considerar necessaria a presença dos mandatarios para execução do mandato, quando sómente a declaração "em conjunto ou conjuntamente" tornaria obrigatoria a presença dos mandatarios ao acto da execução.

BANHOS DE MAR EM CASA

Vendem-se a 500 réis — 1º de Março, 151 e nas boas pharmacias e drogarias — Exijam a marca registrada, onde se lê: Banhos de mar em casa. Unicos analysados e recommendados por distinctos clinicos.

A reunião de hontem da Liga Pedagogica do Ensino Secundario

Sob a presidencia do Dr. José Piragibe, a Liga Pedagogica do Ensino Secundario realizou hontem uma reunião no edificio do Collegio Paula Freitas.

A reunião começou por uma conferencia feita pelo professor Mario Barreto, que apreciou o estado chaotico do ensino secundario, referindo-se ao abandono votado ao cultivo sério da logica, bem como á eliminação do estudo do grego, que julga imprescindivel.

Demonstrou a conveniencia dos alumnos se enfronharem no latim e atacou incisivamente a orthographia phonetica, que classifica de crime de lesa philologia. Tratou depois do estudo historico do portuguez, condemnando os homens de letras que se amoldam ao gosto do populacho.

Finda a conferencia, foram empossados os membros consultores da Liga, Srs. Alvaro Berford, Carlos Portocarrero, Mendes Aguiar, Agenor Francisco de Macedo e Ignacio Bastos, que successivamente occuparam a tribuna.

O Dr. Alvaro Berford estabeleceu um parallelo entre o antigo que inspirava medo aos alumnos e o pedagogo moderno.

O Dr. Carlos Portocarrero lamentou a decadencia do ensino, que é attribuida, em grande parte, á ganancia dos charlatães e ao americanismo exaggerado que firma o dominio do physico sobre o moral. Condemnou o culto exaggerado do athletismo, que embruteco os espiritos, tornando-os refractarios á cultura intellectual.

Em relação á instrucção militar, declarou que ella por si só não é bastante para formar caracteres, para o que são indispensaveis as escolas de civismo pois antes de formar soldados, é preciso affeiçoar os homens. Condemnou o actual systema de exames, que colloca o candidato em situação vexatoria, num ambiente estranho e terminou alludindo á depressão intellectual, que induz os jovens a se utilizarem dos termos da gyria.

O Sr. Mendes de Aguiar, como latinista, queixou-se do sentimento utilitarista que pôz de lado o estudo da lingua latina.

Os Srs. Agenor Macedo e Ignacio Bastos agradeceram a sua escolha.

Em seguida foi acclamado vice-presidente o padre Madureira, em substituição ao professor Aldridge, afastado por motivo de molestia.

Foram designadas as theses que serão discutidas na proxima sessão.

UTERINA é o unico remedio contra as Molestias do Utero.

Vende-se nas principaes pharmacias e na drogaria Araujo Freitas.

ARSENICO BRANCO

Z. WERNECK

(Marca Registrada)

CHIMICAMENTE PURO

Toxico energico empregado com exito absoluto na extincção das formigas saúvas e na destruição dos roedores.

Sua acção, que é seis vezes mais energica que a do enxofre, perdura nos canaes e nas panellas dos formigueiros durante mais de 20 annos, tornando-os inhabitaveis.

No intuito de facilitar á lavoura a acquisição do Arsenico puro, livre de falsificações provenientes da incorporação de substancias inertes, pesadas ou coloridas capazes de modificar-lhe o aspecto, e diminuir-lhe em proporções imprevistas, a acção toxica ou mortifera, com graves prejuizos para aquelles que em boa fé o empregam como formicida de reconhecido valor, na defesa de suas plantações, resolvemos fornecer aos nossos committentes que empregam em suas lavouras o extinctor "Z. Werneck" Arsenico Branco por preço fóra de toda a exploração mercantil e por cuja pureza assumimos inteira responsabilidade, cabendo-nos como compensação, porem, a satisfação de concorrer com esse esforço para a solução de um dos lados difficeis desse problema, que é o barateamento do trabalho de extincção das formigas sauvas no Brazil, pois o custo maximo de exterminio dos grandes formigueiros ficará reduzido a quinhentos réis por unidade, tornando assim possivel a todos o combate sério e decisivo á maior das pragas com que luta desesperadamente a Lavoura Nacional.

Em caixas de 100 kilos, 2$400 o kilo. Em pacotes de 1 kilo, réis.... 2$500 o kilo.

AO COMMERCIO REVENDEDOR, descontos razoaveis.

Encontra-se á venda em todas as casas depositarias do Extinctor "Z. WERNECK" em todos os Estados do Brazil.

DEPOSITO: RUA DOS ARCOS numero 27. — Endereço Telegraphico, "WERNECK".

Telephone: Central, 4031. — Rio de Janeiro.

A posse da nova administração da Santa Casa da Misericordia

Foram empossadas hontem, solemnemente, a mesa administração, mordomias e definitorio da Santa Casa da Misericordia.

Aberta a sessão pelo Dr. Miguel de Carvalho, provedor reeleito, este convidou os irmãos a prestarem, no altar, o juramento e a lerem o compromisso de posse.

Após esta solenidade, o provedor procedeu á leitura do seu relatorio.

Finda a sessão, foi celebrado o "Te-Deum", na egreja da Misericordia, a que assistiram os irmãos empossados e numerosas commissões de asyladas da pia instituição.

Tomaram posse os seguintes irmãos: conde Modesto Leal, mordomo da thesouraria do hospital geral; Adjalme Eduardo da Costa Araujo, José Corrêa Ribeiro, Dr. Leonidas Dotsi, respectivamente 1º, 3º e 4º mordomos dos predios; Dr. Zeferino de Faria, mordomo do hospital geral; coronel Fridolino Cardoso, mordomo da capella; Dr. José Bonifacio de Andrade e Silva, mordomo do contencioso; conselheiros de mesa: Dr. Raul Raposo Barradas e Dr. Antonio Moitinho Doria, mordomos dos presos; coronel Pedro Murtinho dos Reis, escrivão da Casa dos Expostos; marechal José Caetano de Faria; Dr. Antonio Maria Teixeira, Dr. Emile Grandmason, José Christovão Fernandes, Dr. Mario de Andrade Ramos, almirante Arthur Indio do Brazil e Silva, Dr. Carlos Peixoto de Mello, Dr. Luiz da Rocha Miranda, Guilherme Diniz Rodrigues, thesoureiro da Casa dos Expostos; Manoel José Pereira de Albuquerque, procurador da Casa dos Expostos; Domingos José Fernandes Malmo, thesoureiro do Recolhimento das Orphãs e das Desvalidas de Santa Thereza; mordomos: Dr. João Baptista Augusto Marques, do Hospicio de N. S. da Saude; commendador Manoel Alves Ribeiro, do Asylo de Santa Maria; Dr. Alfredo de Almeida Russell, do Asylo de S. Cornelio; Dr. Francisco Bhering, do Hospital de Creanças; Dr. Joaquim Catramby, do Hospital de N. S. das Dores; Dr. João Antonio de Góes e Vasconcellos, do Hospital S. Zacharias, e Dr. Augusto Brant Paes Leme, do cemiterio de S. João Baptista; definidores: barão de Peixoto Serra, Antonio Fernandes dos Santos, José, da Silva Simões, José Custodio Velloso, Dr. Henrique Carneiro Leão Teixeira, commendador João de Deus Freitas, coronel Joaquim José da Silva Fernandes Couto, João Urbano de Carvalho, Dr. Luiz Felippe de Souza Leão e Carlos do Carmo Oliveira.

Tocou, por occasião do acto, a banda de musica da Casa dos Expostos.

54 ESTAÇÃO DE INVERNO

Casacas, smockings, sobretudos, fraques, etc. Tecidos e corte de 1.ª ordem

Obra de luxo.

GUANABARA

R. Carioca, 54 - Central 92

Attentado contra a vida do governador egypcio

CAIRO, 22 (Havas) — Informam de Caiffa em data de hontem:

"O trem que partira de Damasco hontem, pela manhã, e no qual viajavam o presidente do conselho, Droui-Pachá e outros ministros, com destino a Dorant, foi atacado por bandos de homens armados, entre Kherbet e Ghazaleh.

O presidente do ministerio e os ministros Abder-Haman e Youssef Pachá foram assassinados, e os demais passageiros foram despojados das respectivas bagagens.

Os atacantes saquearam as malas do Correio.

Em vista da falta de pormenores, ignora-se o numero total das victimas, sabendo-se, entretanto, que dois senegalezes tambem succumbiram na luta com os assaltantes.

O trem só chegou á meia-noite a esta cidade."

CHARUTOS DE HAVANA

IMPORTAÇÃO DIRECTA

LOPES SA' & C.

Rua Santo Antonio, 5 a 9

QUANTOS SOMOS?

"O Imparcial" offerece premios aos leitores que quizerem responder á "dolorosa" interrogação

22, 24, 26, 28, 30, 36 — quantos milhões de habitantes tem, afinal, o Brazil? Quem será capaz de avaliar, approximadamente, a população do nosso gigantesco paiz?

A opinião unanime daquelles que têm procurado estudar o coefficiente de augmento da nossa população leva-nos a acreditar que o resultado do proximo recenseamento trará surprezas e inesperadas revelações.

E como desejamos ouvir a opinião dos nossos leitores sobre o mais provavel resultado final dos calculos censitarios, resolvemos abrir um concurso que terá por fim saber em quantos habitantes é avaliada, em geral, a nossa população.

Daremos dez premios aos leitores cujos dados mais se approximarem do resultado official do recenseamento.

Os leitores que quizerem tomar parte nesse concurso, respondendo antecipadamente á muito repetida interrogação "Quantos somos?" — deverão enviar, completando com os dados exigidos, o seguinte "coupon":

QUANTOS SOMOS?

Calculo a população do Brazil em .....

.....

NOME .....

RESIDENCIA .....

A TRANSLADAÇÃO DOS RESTOS MORTAES DE SILVEIRA MARTINS

As homenagens prestadas em Montevidéo por occasião do embarque do corpo do saudoso republicano

MONTEVIDEO, 21 — (A. A.) — A trasladação dos restos mortaes do conselheiro Gaspar da Silveira Martins revestiu-se da maior solennidade, contribuindo para isso a adhesão expontanea do Governo, do Parlamento e da sociedade, assim como dos partidos politicos, da imprensa e de diversas entidades uruguayas, e tambem de numerosos politicos brazileiros, delegados de diversas corporações, numerosos membros da colonia brazileira e numeroso publico.

A ceremonia iniciou-se com o discurso de agradecimento do Dr. Silveira Martins, filho do extincto, que, depois de fazer a biographia do seu pae, terminou com estas palavras: "Recebam tambem a expressão da minha cordial gratidão as illustres representações do governo, as associações, sociedades e o povo uruguayo que concorreram para a solennidade e a grandeza desta homenagem, e seja a exteriorisação do reconhecimento para os compatriotas aqui presentes, daquelle que herdou o nome, o fervor ideal e a integridade de principios daquelle cidadão inesquecivel que se chamou Gaspar da Silveira Martins".

Em seguida falaram outros oradores brazileiros e uruguayos, entre os quaes destacámos os Srs. Sosa Escobar e Camara, que enalteceram a memoria do extincto e tiveram palavras de gratidão para com a nação uruguaya, que guardou com respeito os seus despojos.

Depois de ser collocada a bandeira brazileira sobre o ataude, este foi conduzido para um sumptuoso coche, atraz do qual outro se achava para conduzir as corôas e as placas de bronze e prata.

Grande numero de senhoras compareceu ao acto.

Formou-se em seguida o enorme prestito, cujo desfile do cemiterio até ao porto foi presenciado por numeroso publico que enchia as ruas descobrindo-se respeitosamente á sua passagem.

No cáes do porto a agglomeração de povo era enorme e apinhava-se especialmente perto do ponto onde se achava atracado o vapor "Ruy Barbosa", cujo convez tambem se achava repleto de pessoas.

A bordo esperavam o ataude os Drs. Luiz Guimarães Filho, ministro do Brazil e Juan Antonio Buero, ministro das Relações Exteriores, que se achavam em companhia de varias personalidades uruguayas e brazileiras.

Ao chegar o feretro, a banda da Guarda Republicana fez ouvir os accordes de uma marcha funebre e todo o povo descobriu-se respeitosamente, no meio do mais profundo silencio.

O ataude foi descido e levado para o cáes, em frente ao vapor "Ruy Barbosa". O ministro do Brazil, Dr. Luiz Guimarães Junior, achava-se então rodeado de numerosas pessoas, entre as quaes notamos os Srs. Dr. Juan Antonio Buero, ministro das Relações Exteriores, introductor de Corpo Diplomatico, delegação do Parlamento uruguayo, delegações do Brazil, deputados uruguayos, Srs. Sosa, Escobar, Antuna, Terra, delegações de diversas corporações; presidente do Circulo de Imprensa, consul geral do Brazil, Dr. Conrado, conselheiro da Legação do Brazil, Dr. Lucilio da Cunha Bueno, secretario da Legação Brazileira, Dr. Lara Palmeira, commandante Muller dos Reis, coronel Mascarenhas, os deputados brazileiros Drs. Cabrala e Mac'el, Dr. Escobar, varias personalidades de partidos uruguayos, pessoal do Lloyd Brazileiro e do Consulado do Brazil, presidente da Sociedade Brazileira de Beneficencia, toda a officialidade do "Ruy Barbosa", membros da Camara de Commercio Brazileiro-Uruguayo e diversas personalidades em destaque na sociedade desta capital.

O Dr. Luiz Guimarães Filho, ministro do Brazil, acercando-se do ataude, pronunciou o seguinte discurso: "Sr. commandante: Confio á vossa guarda os restos mortaes do insigne varão que se chamou nesta vida Garpas da Silveira Martins. Seu descanço foi interrompido, mas o seu espirito gentil ha de perdoar, de certo esta breve interrupção.

Interrompido pira que o corpo onde sorriu soffreu e palpitou uma alma tão excelsamente brazileira, pudesse regressar á patria depois de 19 annos de nostalgia. Por mais benigna que seja a terra estrangeira e a do Uruguay tem todos os balsamos da amenidade; por mais amoroso que seja o agasalho estrangeiro, e o do Uruguay tem todas as graças da cortezia; por mais fulgentes que sejam as noites estranhas, e as do Uruguay desfrutam em [illegible] do sol, dim da sua treva fecunda; em nenhuma parte se mostra a natureza tão branda nem tão visivel o affecto nem tão povoada de luzes a noite silenciosa como nos felizes lugares onde se balbucia a dulcissima palavra do mais santo dos amores.

Silveira Martins regressa á patria acompanhado de coroas de saudades.

A cruz do seu tumulo quer os braços abrir em terra brazileira; sobre a louza do seu jazigo, ancelam por debruçar-se as esbeltas flores do Brazil; á beira da sua sepultura as aves dos nossos tropicos já ensaiam os cantos de boas-vindas em homenagem ao mestre da eloquencia.

Senhor commandante: Ao entregar-vos o esquife glorioso, eu procuro ainda cumprir um piedoso e derradeiro dever. Em nome do governo que tenho a honra de representar, o meu profundo reconhecimento ao illustre ministro das Relações Exteriores pela sua presença nesta emocionante ceremonia. Em nome do povo brazileiro agradecidas saudações ao nobre povo uruguayo que assiste ao zarpar do navio doloroso. Em nome finalmente da terra do Brazil a minha gratidão á terra do Uruguay em cujas fagueiras entranhas tantos annos repousaram as cinzas do tribuno que foi tambem, como dizia o seu biographo predilecto, um sociologo vivaz, um cultor apaixonado de todas as literaturas classicas e um critico clarividente de politico internacional.

Cuidae deste esquife, senhor commandante, com a singela fidalguia que é virtude dos nossos homens do mar."

Depois da banda da Guarda Republicana tocar os hymnos brazileiro e uruguayo, os restos mortaes do conselheiro Gaspar da Silveira Martins foram conduzidos para bordo.

Terminada a ceremonia retiraram-se os Srs. ministros do Brazil Dr. Luiz Guimarães Filho, e das Relações Exteriores, Dr. Juan Antonio Buero.

NOTICIAS DO ESPIRITO SANTO

E' ELEITA EM CONVENÇÃO A NOVA COMMISSÃO EXECUTIVA DO PARTIDO SITUACIONISTA

VICTORIA, 22 (A. A.) — No edificio do Congresso Legislativo reuniu-se hontem a Convenção do Partido Republicano Espirito Santense composta do presidente de todas as camaras municipaes do Estado afim de se fazer a reforma dos estatutos e eleger a nova commissão executiva.

Os convencionaes solicitaram do Sr. coronel Nestor Gomes, presidente do Estado, que se achava presente que presidisse a reunião e expuzesse o motivo daquella convocação. O presidente do Estado, declarou em nome do partido quaes os fins para que estavam reunidos os representantes de todos os municipios. Falou sobre a necessidade da reforma e propoz que presidisse a reunião o presidente do Congresso que estava presente e que era tambem um dos convencionaes.

Acceita a proposta, o coronel Geraldo Vianna, assumiu a presidencia tendo o coronel Nestor Gomes, se retirado. Prosseguindo-se os trabalhos foram acclamadas as commissões que ficaram compostas de nove membros effectivos e nove supplentes, sendo os effectivos os Srs. Drs. Bernardino Monteiro, Manoel Monjardim, Pinheiro Junior, Cassiano Cardozo Castello, Christiano Dias Lopes, coronel Marcondes de Souza, coronel Ildefonso Brito Dr. Bernardes Sobrinho e Dr. Antonio Athayde, e membros supplentes, os Srs. Drs. Nelson Monteiro, Argeo Monjardim, João Aguirre, Ubal do Ramalhete, coronels Geraldo Vianna, Manoel Vivacqua, João Marcellino Freitas Fellippe Cunha e Felintho Martins.

O partido passou a denominar-se "Partido Republicano do Estado do Espirito Santo."

VICTORIA, 22 (A. A.) — Chegaram hontem a esta cidade, afim de participarem na reunião do partido os Srs. coronel Marcondes de Souza e Dr. Pinheiro Junior. SS. EEx. foram festivamente recebidos.

A HORRIPILANTE TRAGEDIA DE CRAVINHOS

A victima do crime da fazenda de Páo Alto continúa desconhecida

S. PAULO, 22 (A. A.) — Não tem o menor fundamento a noticia sobre a possibilidade de ter sido a victima do crime da fazenda Páo Alto, em Cravinhos, o Sr. Americo Pereira Portas, que fôra ha tempos administrador da fazenda do Sr. Vico Ferraz, em Ribeirão Preto.

O Sr. Pereira Portas ainda ha cerca de um mez esteve naquella cidade, e actualmente trabalha em Jardinopolis.

Não obstante a actividade desenvolvida pelo delegado regional nos trabalhos de diligencias para o esclarecimento do horripilante crime, ainda não foi descoberta a identidade da victima da horrenda tragedia.

Dr. Iria Alves Pereira e Alexandre Silva são as suspeitas [illegible]

NOTAS POLICIAES

FUGIU E FOI PRESO NOVAMENTE — Pelo investigador do 21º districto, foi preso hontem, na rua da Carioca, o menor vadio José da Silva Mattos, de 16 annos, portuguez, residente á rua do Senado n. 239, que, no dia 19 do corrente, fugira daquella delegacia, quando fazia faxina.

O menor foi novamente recolhido ao xadrez e vae ser processado.

ESPILACELADO POR UM TREM — Hontem, pela manhã, cerca das 8 1|2 horas, Seraphim Vieira da Costa, portuguez, de 49 annos, viuvo, empregado no açougue da rua D. Anna Nery n. 468 e residente á rua Victor Meirelles n. 111, quando pretendia atravessar o leito da Estrada de Ferro, na estação do Rocha, foi apanhado pelo trem S. U., ficando horrivelmente espheda-lado.

O corpo do infeliz, aos pedaços, foi removido para o Necroterio, com guia da policia do 18º districto.

O FIM DE UM ALCOOLATRA — O infeliz, já uma figura popular no aristocratico bairro da Tijuca, era sempre visto em estado de embriaguez. Chamava-se Antonio de tal, era branco, tinha 30 annos presumiveis e residia por favor no porão da casa do negociante Miguel Soares, á rua Santa Carolina, que se apiedara do seu infortunio.

Hontem, como acontecia diariamente, Antonio, depois de deixar o estabelecimento daquella negociante, dirigiu-se para a casa do seu protector.

Pela manhã, todos pensavam que Antonio ainda dormia, pois não havia apparecido.

Todos foram ao seu encontro. No porão tiveram a surpresa de não encontral-o. Mais alguns passos, e um quadro tetrico se lhes deparava.

Antonio, o infeliz alcoolatra, estava afogado em um rio que passa nos fundos da casa, vindo com forte correnteza, encaixilhado, das bandas da Tijuca.

Naturalmente o desgraçado pereceu afogado, quando apanhava agua no rio, ou se lavava.

Tinha a cabeça enterrada no leito do rio, entre duas pedras e se terras trazidas pela correnteza lhe haviam coberto o corpo até o pescoço.

A hypothese de que tivesse cahido da muralha ao rio, foi logo afastada, pois o seu corpo estava intacto e as suas vestes não tinham o menor rasgão.

O local foi examinado pelas autoridades competentes, que removeram o cadaver para o Necroterio.

NA ASSISTENCIA — No Posto Central foram soccorridas, hontem, as seguintes pessoas, victimas de quedas:

Edgard Rodrigues da Cunha, branco, 27 annos, solteiro, brazileiro, empregado no commercio, residente á rua Camerino n. 109, com ferida contusa na região occipital e escoriações na mão direita, por ter levado uma quéda de um andaime na Avenida Atlantica.

— O carroceiro Euzebio Gonçalves, branco, 36 annos, solteiro, portuguez, residente á rua Barão de S. Felix 182, casa n. 22, que, em sua residencia, foi victima de uma quéda, recebendo um ferimento contuso na região occipital, contusões e escoriações na região sacro-lombar e escoriações no mento.

— O marinheiro José Ramos, branco, de 26 annos, solteiro, brazileiro, morador á rua Pereira da Silva n. 192, tambem levou uma quéda, em sua residencia, recebendo um ferimento na mão direita.

— O menor Arlindo, filho de José Rodrigues, branco, de 7 annos, brazileiro, morador á rua Maurity n. 14, casa 15, ao passar pela rua Frei Caneca, cahiu, recebendo na quéda fractura sub-cutanea da extremidade inferior do radio esquerdo.

NO JOGO... — O menor Alcebiades de Souza, hontem, á tarde, quando tomava parte em um jogo de football, no campo da rua Nilo Peçanha, em S. Domingos, cahiu, fracturando o braço direito.

A Assistencia da visinha cidade, somente 1 hora depois, chegou ao local e o soccorreu.

QUASI MORREU AFOGADO — Hontem, á tarde, o jardineiro Albano Medeiros, morador á rua da Egrejinha, imprudentemente, resolveu tomar banho na praia de Copacabana.

Arrastado para longe, quasi perecera afogado, sendo soccorrido e salvo pelo posto de salvamento local.

Albano recebeu ainda varias escoriações pelo corpo, produzidas por uma pedra que elle usou como "salva-vidas".

A Assistencia o soccorreu e a policia registrou o occorrido.

MAIS UMA VICTIMA DOS AUTOS — Passando pela rua Frei Caneca, hontem, á tarde, o nacional Austriquilino de Oliveira Santos, de 21 annos, residente á rua do Sant'Anna n. 225, teve a infelicidade de ser colhido por um automovel, recebendo graves contusões pelo corpo.

Soccorrido pela Assistencia, foi elle em seguida internado na Santa Casa.

O "chauffeur" desastrado conseguiu evadir-se e a policia do 12º districto abriu inquerito a respeito.

UMA SCENA DE SANGUE, EM VILLA ISABEL — O dia de hontem, feriado para o calendario policial, teve, á tarde, ainda, a assignalal-o, uma scena de sangue, desenrolada na rua Jorge Rudge, em Villa Isabel, na qual tombou gravemente ferido um dos seus protagonistas.

Velhos amigos, ha muito que o padeiro Manoel Rodrigues, residente á rua Jorge Rudge n. 104, desfructava da melhor camaradagem de Benjamin Constant de Oliveira, morador á rua Maria José n. 75, em D. Clara.

Uma desavença, ha pouco, motivada por ciumes, veiu tornal-os, porém, inimigos irreconciliaveis.

Como causa, dizia Benjamin que desconfiava estar Manoel seduzindo a sua amante. Este, embora se justificasse, não deixava completamente afastadas as suspeitas existentes contra elle, pois varias vezes fôra encontrado nas immediações da casa do inimigo.

Benjamin acompanhava cauteloso os acontecimentos, procurando conter-se e ao mesmo tempo colher um dado positivo sobre as suas desconfianças.

Hontem, maldosamente, lhe falaram no facto. Indignado, resolveu procurar o rival. As primeiras palavras transformaram-se logo em violenta discussão.

Na troca de insultos, Benjamin, que estava provenido, não soube ou não poude responder. E fulo de raiva, sacou de uma faca e pretendeu-o com tres golpes, sendo dois no braço direito e outro no abdomen.

Chamada a Assistencia, foi Manoel removido para o Posto Central e ahi medicado.

O seu estado foi reputado grave pelos facultativos do Posto, que em seguida o internaram na Santa Casa.

O criminoso, foi autuado em flagrante e recolhido ao xadrez.

UM PRINCIPIO... — Hontem, á tarde, manifestou-se um principio de incendio em uma fabrica de formicida, na ilha do Governador.

No local esteve o Corpo de Bombeiros, que extinguiu as chammas, e a policia da ilha, que providenciou a respeito.

MORTO POR UMA ESPINGARDA QUE FIZERA PARA CAÇAR — Um caso tristissimo se desenrolou, hontem, á tarde, na ilha do Governador, enchendo de profunda magoa todos aquelles que delle tiveram conhecimento.

Foi assim:

O menor Estanislão Marques da Silveira, branco, de 17 annos, quando se divertia com outros companheiros, na estrada do "Paranapoan", naquella ilha, com uma espingarda feita por elle para caçar, foi victima de grave accidente. Ao manejar a arma, que se achava carregada com grande quantidade de polvora, ella explodiu, ferindo-o gravemente na cabeça.

O infortunado rapaz foi, primeiramente, soccorrido na ilha, e em seguida removido para esta capital, a bordo da lancha "Alfredo Pinto", que ali fôra em serviço de um incendio.

Chamada a Assistencia pelas autoridades da Policia Maritima, foi o desditoso menor removido para o Posto Central, onde falleceu pouco antes de receber os soccorros necessarios.

O cadaver foi removido para o Necroterio, tendo a policia da ilha do Governador aberto inquerito sobre o doloroso facto.

O Sr. ministro da Marinha em Ubá

UBA', 22 (A. A.) — Em carro especial, ligado ao expresso da Cantoria, regressou da cidade do Rio Branco o ministro da Marinha, Dr. Raul Soares, acompanhado de sua Exma. familia e pessoas gradas.

S. Ex. receberá, hoje, uma imponente manifestação devendo ser inauguradas officialmente as obras do saneamento da cidade, que foram iniciadas por seu filho, quando secretario da Agricultura deste Estado.

Será collocado o retrato de S. Ex. na sala das sessões da Camara Municipal, seguindo-se um grande baile, para o qual foram convidados os elementos mais representativos da nossa sociedade.

A cidade amanheceu festivamente ornamentada, vibrando grande enthusiasmo entre a população local.

O Perú não pretende constituir-se em aggressor de nenhum povo

LIMA, 22 (A. A.) — O Sr. ministro da Guerra, interrogado pelo jornal "El Tiempo", acerca das declarações do Sr. ministro das Relações Exteriores do Chile, declarou que o Perú não mobilizou nenhum corpo do seu exercito e que não pensa e nem nunca pensou em constituir-se um aggressor de nenhum povo mesmo daquelle que seja o seu maior inimigo.

O movimento dos diversos corpos do exercito peruano é destinado a preencher a falta de braços para a construcção e reparação dos caminhos ferroviarios, como objectivo unico de dar maior impulso ás riquezas do paiz.

Affirmou que as declarações do Sr. ministro das Relações Exteriores do Chile foram feitas com o intuito de desviar a opinião publica chilena de movidas por interesses politicos.

EXPEDIENTE

"O IMPARCIAL"

Redacção: — Rua Sachet, 8.
Telephones: Central 4.700 e 4.635 — official

Administração: Rua da Quitanda 55
Telephone Norte 4.594

Assignaturas

1 anno.....	30$000
6 mezes.....	16$000

As assignaturas começam em qualquer dia e terminam sempre em 30 de junho ou 31 de dezembro.

Annuncios ou quaesquer outras publicações retribuidas, na administração do jornal.

As contas devem ser pagas no nosso escriptorio ou ao nosso cobrador Sr. Henrique Lemos, unica pessoa autorizada a recebel-as.

Convidamos a vir a gerencia deste jornal para tratar de assumptos de seus interesses, os seguintes agentes: Irmãos Maia, do S. Fidelis — E. do Rio — Virgilio do Amaral, de Pindamonhangaba, S. Paulo, e J. Pungirum & C., de Theophilo Ottoni — Minas.

Bromil cura Tosse

A PROPHYLAXIA DA LEPRA E DOENÇAS VENEREAS E O NOVO REGULAMENTO SANITARIO

O "Brazil-Medico" responde ao prof. Eduardo Rabello

O "Brazil Medico" de domingo proximo, publicará o seguinte artigo:

Surprehendeu-nos agradavelmente a sua brilhante conferencia, publicada no "Correio da Manhã", o nosso eminente collaborador e amigo professor Eduardo Rabello. Discutindo assumptos em que é sem duvida uma de nossas maiores autoridades, não teria certamente o prezado mestre a responder-lhe o autor destas linhas, não fossem os deveres do cargo que occupa na redacção do "Brazil-Medico", e sobretudo o facto de se tratar de uma questão de interesse publico immediato e não de uma simples controversia scientifica.

Acreditamos que não será difficil verguer os principios sustentados por esta redacção e que parecem á primeira vista arrazados por aquella brilhante conferencia.

Como bem synthetizou o professor Rabello, versou a nossa critica sobre quatro ponto cardinaes: a) julgando exaggerado o desenvolvimento dos serviços administrativos; b) combatendo a notificação obrigatoria e prophylaxia do cancer; c) considerando prejudiciaes e contra-producentes as medidas coercitivas adoptadas para a luta contra as doenças venereas; d) lamentando que fosse abandonado o principio do isolamento obrigatorio de todos os leprosos.

Disse-nos o professor Rabello que houve a respeito do cancer um lamentavel erro de copia. Nada temos a oppor a esse argumento e felicitamo-nos por ter contribuido para a sua descoberta. Mas não ficou ahi o nosso eminente mestre, procurando depois mostrar o nosso erro em não admittir uma prophylaxia para o cancer, como para as nephrites, cirrhoses, etc. Valeu-se o professor Rabello do significado da palavra phophylaxia, como termo generico, quando nós o empregamos claramente na accepção especial de prophylaxia defensiva anti-infecciosa, meios de evitar o contagio e propagação de doenças transmissiveis. O regulamento só com estas se occupou e foi a inclusão do cancer entre ellas que extranhamos.

Quanto a organização administrativa, depois de demonstrar que a lei votada pelo Congresso manda que se proceda á luta contra as doenças venereas e contra a lepra em todo o paiz, mostra o professor Rabello que não seria possivel fazel-a mais economica. Estendendo-se longamente em interessantes parallelos com o que se faz n'outros paizes, sobretudo na America do Norte, chega á conclusão de que os 2.500 contos, a quanto montará a verba orçamentaria desse serviço no Brazil, constituem quantia minima comparada com a que gastam outros paizes.

Vemos a saber assim, que só para os serviços desta nova inspectoria já está previsto um augmento de "dois mil e quinhentos contos" no orçamento geral da Saude Publica. Acreditamos, como o professor Rabello, que só para a prophylaxia da syphilis e doenças venereas essa quantia será insufficiente e com ella não se poderá fazer senão um modesto arremedo das organizações americanas. Tornamos a affirmar, porém, que não estamos em condições de despendel-a actualmente, que outros serviços mais urgentes precisam ser realizados, entre elles o saneamento rural, visado pela ultima reforma votada pelo Congresso.

Nessa reforma foi incluido, é exacto, um artigo mandando que se procedesse á prophylaxia da lepra e doenças venereas em todo o paiz, mas podemos garantir, sem receio de contestação, que não cogitou o Congresso em augmentar as despezas orçamentarias com a prophylaxia das doenças venereas, que nenhuma palavra foi proferida, quer no plenario, quer nas commissões, que fizesse prever um augmento de 2.500 contos só para attender ás despezas com esse serviço especial. Tratando-se precisamente de um serviço de grande importancia e extremamente dispendioso para ser efficaz, o facto de vel-o incluido na lei do Departamento, sem maior exame e attenção, sem que se discutissem as despezas provaveis, quer nas commissões de Saude Publica, quer nas de Finanças das duas Camaras, nos fez attribuir essa inclusão ao "desejo de fazer obra completa, visando o futuro". E a prova evidente de que o legislador não pretendia fossem desenvolvidos aquelles serviços está no facto de tel-os subordinado ao director do Departamento, annexos á Secretaria Geral; si previsse e desejasse elle a organização estabelecida no regulamento e, sobretudo, a despeza de 2.500 contos, teria certamente creado para a prophylaxia da lepra e doenças venereas uma directoria especial.

Affirma o professor Rabello e com razão que mandou o Congresso se fizesse a prophylaxia da lepra e doenças venereas em todo o paiz e, por interpretar litteralmente essa disposição, se viu o autor do regulamento forçado a crear uma inspectoria, devido á enorme importancia do serviço. Pretenderá realmente o governo executar a prophylaxia das doenças venereas em todo o paiz, como determina a lei? Certamente não, não poderá fazel-o porque seriam precisas centenas dezenas de milhares de contos para isso — crear dispensarios, distribuir medicamentos, manter medicos visitadores, em todas as cidades e villas e campos e sertões deste immenso paiz!! Não tem razão portanto o professor Rabello quando diz se ter submettido ás determinações da lei ao fazer a sua regulamentação e não poder-se submetter-se porque a lei é inexequivel, absurda, não só nesse ponto como em muitos outros que deveriam ter sérios embaraços os autores do regulamento.

Continuamos convencidos, portanto, que o regulamento deveria proveniente largamente, como fez para a prophylaxia a lepra, mas limitar-se a um pequeno serviço de propaganda no que diz respeito á syphilis e doenças venereas.

Estes de julgarmos inopportuno e desvelamento dado aos serviços de prophylaxia da syphilis e doenças venereas, consideramos contraproducentes as medidas coercitivas adoptadas pelo regulamento. Respondeu-nos o Professor Rabello negando peremptoriamente a existencia dessas medidas e affirmando que os meios adoptados foram os suasorios. Não ha obrigação de submetterem-se a exames as prostitutas nem a isolamento em hospital.

Como dissemos em nosso artigo de critica, com grande habilidade houve o redactor desta parte do regulamento, que hoje sabemos ser o Professor Rabello. De facto si em quasi todos os artigos citados se fala em meios suasorios as disposições coercitivas não são tambem menos claras e ahi é que está precisamente a habilidade a que nos referimos. Como exemplo, transcreveremos o art. 207, citado pelo Professor Rabello:

"Art. 207. Os cuidados de que trata o artigo anterior ("cuidados especiaes") serão proporcionados pelos medicos das diversas Delegacias de Saude, em visitas domiciliarias pelo menos bi-semanaes, nas quaes serão tomadas as providencias relativas ao assumpto. Outrosim, pelos meios suasorios acima indicados, deverão aquellas autoridades sanitarias (inspectores medicos) induzir os doentes ou suspeitos a procurarem os hospitaes ou dispensarios, dando-lhes a necessaria guia e requisitando a remoção quando fôr precisa. "Si preferirem tratar-se com medico de sua confiança e a suas expensas, deverão aquellas mesmas pessoas dar provas seguras, sempre que lhes forem pedidas pelas autoridades sanitarias, de que já foram examinadas e achadas indemnes por medico devidamente qualificado a juizo da inspectoria, ou que, em caso de doença, fazem nas mesmas condições tratamento efficiente. Deverá ainda esta autoridade pelo exame da caderneta de matricula no dispensario, verificar o comparecimento ao mesmo das pessoas acima citadas, chamando-lhes a attenção para os inconvenientes que lhes acarreta o não comparecimento. As pessoas visadas pelas lettras "b" e "c" do artigo anterior "deverão seguir", sob vigilancia sanitaria das Delegacias de Saude, as regras prophylacticas em cada caso aconselhadas pelos regulamentos do Departamento de Saude, não só em relação a suas proprias pessoas como ainda aos objectos e utensilios do serviço. Si forem portadoras de affecção contagiante "serão dirigidas para os hospitaes ou dispensarios ou darão prova de exames ou tratamento nas condições acima referidas", sendo, conforme os casos, temporariamente afastadas do serviço.

Verifica-se pela leitura attenta desse artigo que as pessoas referidas no artigo anterior, quando suspeitas de portadoras de germens contagiantes (e as prostitutas o são sempre, letra "a") serão visitadas pelo menos duas vezes por semana pelas autoridades sanitarias e induzidas a procurarem hospitaes ou dispensarios. Caso não se submettam á procura, isto é, á matricula em dispensarios ou hospitaes, "deverão dar provas seguras, sempre que lhes forem pedidas" pelas autoridades sanitarias, de que já foram examinadas e achadas indemnes por "medico devidamente qualificado, a juizo da inspectoria". O regulamento, portanto, não só obriga as prostitutas a exames constantes e tratamento, como, quando preferirem fazel-o fóra dos dispensarios e hospitaes, não terão livre escolha do medico, que deverá ser "devidamente qualificado, a juizo da inspectoria".

Contestou-nos tambem o Professor Rabello que no regulamento houvesse alguma disposição obrigando ao isolamento hospitalar das prostitutas. Entretanto o eminente mestre, em sua conferencia, cita elle proprio a disposição a que nos referimos:

Art. 231 — ... Sómente em casos excepcionaes, de grande risco de propagação, deverá ser obrigatorio o isolamento, de accôrdo com os dispositivos legaes.

Quaes são os casos do "grande risco de propagação", em se tratando de doenças venereas? Evidentemente o de todas as prostitutas infectadas e, sem duvida alguma, o daquellas que, de accôrdo com o art. 207, não derem provas seguras de se acharem indemnes ou em curso de tratamento por medico devidamente qualificado. Aliás o proprio conferencista confessa que "esse caso excepcional se refere evidentemente aos doentes contagiantes em geral, que offerecam grave risco de propagação, e "não só ás prostitutas" e, mais adeante, diz que "não é possivel que a prostituta tenha "bill de indemnidade" quando offerecer grave risco de propagação".

A pericia do argumentador está nesse "quando offerecer", com o qual o professor Rabello nega que todas as prostitutas sejam obrigadas a tratamento. Ora, o professor Rabello sabe muito bem, como diziamos acima, que "todas as prostitutas infectadas" estão nas condições daquelle artigo do regulamento, "offerecem grave risco de propagação", sendo "ipso facto", obrigadas a tratamento e a isolamento hospitalar.

Tinhamos muita razão, portanto, quando affirmavamos que o regulamento havia feito uma quasi regulamentação da prostituição.

Se "ninguem dirá, como affirma o professor Rabello, que não possam os medicos das delegacias de saude descobrir as pessoas que publicamente exercem" a prostituição e se o regulamento as obriga, directa e indirectamente, ao exame, ao tratamento e ao isolamento hospitalar, foram satisfeitos os principaes caracteristicos da regulamentação, sendo a matricula na policia substituida pela caderneta do dispensario, pois de accôrdo com o regulamento difficilmente conseguirá uma prostituta livrar-se dessa penalidade.

Essas medidas coercitivas, adoptadas pelo regulamento, afim de restringir a propagação das doenças venereas, são contraproducentes, como affirmamos, e por isso mesmo condemnadas hoje em dia. Foram abolidas nestes 30 annos, em varios paizes da Europa (Inglaterra, Dinamarca, Hollanda, Suissa, etc.), legislações regulamentadoras da prostituição. A chamada "campanha abolicionista", que reune hoje todos os espiritos clarividentes, sobretudo nos paizes em que mais severa se fez a experiencia da regulamentação, visa não só a abolição dos regulamentos policiaes como, tambem, a da inscripção e visita medica forçada das prostitutas. A instituição dos bordels, casas de tolerancia, que permittem mais facil fiscalização no ponto de vista sanitario, é hoje condemnada em toda a parte. A lei ingleza de 1886 que aboliu a regulamentação, concede apenas á policia medidas para manter a decencia nas ruas e "considera as casas de tolerancia como um flagello social, assimilando-as de algum modo ás casas de jogo". Na Dinamarca a lei de 1906, abolindo a regulamentação e perseguindo as casas de tolerancia, permitte ainda a denuncia ás autoridades sanitarias de pessoas contagiantes, homens ou mulheres, considerando como crime a transmissão consciente de doença venerea; mas já na lei italiana, de 1907, a creação de dispensarios com tratamento gratuito não foi acompanhada de nenhuma medida coercitiva, sendo o tratamento exclusivamente voluntario. As estatisticas italianas, a partir de 1907, demonstraram fartamente a excellencia do methodo liberal, persuasivo, na campanha contra as doenças venereas. Na Hollanda foi em 1911 abolida a regulamentação; em 1918 coube a vez á Suecia e em França, a opinião dos especialistas é hoje quasi unanime em proclamar os maleficios da regulamentação.

Ha poucos dias, contava-nos um eminente collega nosso uma palestra que entretivera recentemente em Paris, no hospital St. Louis, com Gougerot, que fizera a prophylaxia das doenças venereas numa determinada região da França, durante a guerra, com poderes discricionarios. Referindo os resultados dessa campanha energica, affirmava Gougerot que della trouxera a convicção de que todas as medidas coercitivas são contraproducentes; para combater as doenças venereas ha um unico meio efficaz, dizia elle, — a propaganda, auxiliada por tratamento gratuito em dispensarios, que não se apresentem como destinados ás doenças venereas, mas escondidos, confundidos com outros misteres, de modo a não afugentar os doentes.

Quando por toda a parte vêm sendo derrogadas as legislações que contêm medidas coercitivas e a experiencia e as estatisticas demonstram á sociedade como são ellas inuteis e quasi sempre perniciosas, não é de admirar extranhassemos fossem adoptadas no nosso regulamento sanitario.

No que diz respeito á "Prophylaxia da Lepra", disse o professor Rabello que nos enganamos "redondamente" quando affirmamos que de accôrdo com os preceitos da hygiene moderna se deveria fazer o isolamento hospitalar de todos os leprosos e que o isolamento domiciliario é uma medida accoita exclusivamente para as doenças agudas, de curta duração, porque só nesses casos póde ser ella efficaz.

"Por que meios poderemos aquilatar da opinião da hygiene moderna em relação á prophylaxia da lepra?", pergunta o professor Rabello, e responde: "Naturalmente conhecemos a opinião dos melhores hygienistas e leprologos modernos".

Afim de se documentar a acceitação pela hygiene moderna do isolamento domiciliar, cita o eminente conferencista: a lei norugueza de 1885; as conclusões da Conferencia de Berlim, reproduzidas nas que se lhe seguiram, em 1904 e em 1909, em Bergen; um relatorio de Jeanselme na "Société Française de Pathologie Exotique"; o projecto Marchoux, adoptado pelo Conselho de Hygiene Publica da França; o projecto Malbran, em Buenos Aires; as conclusões da Commissão Brazileira da Prophylaxia da Lepra.

Como confessa o professor Rabello, toda a documentação por elle apresentada se baseia na Conferencia de Berlim, que teria adoptado os principios da lei Norugueza. Evidentemente o fez o professor Rabello uma injustiça aos hygienistas reunidos em Berlim e consequentemente a todas as demais conferencias. De facto o que foi firmado em Berlim foi o principio do isolamento obrigatorio de todos os leprosos. Na impossibilidade de fazer-se o isolamento em asylos, admittiu a conferencia fosse elle feito excepcionalmente em domicilio. Bastante clara nesse sentido é a conclusão 3ª dessa Conferencia: "Deve se deixar ás autoridades administrativas o cuidado de fixar as medidas de detalhe em relação com as condições sociaes de cada povo".

Ao passo que a lei Norugueza admittia o isolamento domiciliario ou hospitalar, acceitando ambos em egualdade de condições, as leis posteriores, influenciadas precisamente pela Conferencia de Berlim, adoptaram o principio do isolamento hospitalar, acceitando algumas o só "excepcionalmente" o isolamento em domicilio. Os Acts da N. Galles do Sul (1890) e do Queensland (1892) anteriores á Conferencia de Berlim e posteriores á lei Noruegueza, já impunham sancções severas, declaração obrigatoria e isolamento immediato e rigoroso de todos os casos de Lepra.

A lei da Indo-China de 4 de dezembro de 1909, inspirada nos votos emittidos pela Soc. de Pathologia Exotica e elogiada por Jeanselme, prescreve:

Art. 1º — E' prohibida a circulação de leprosos nas vias e logares publicos (o nosso regulamento a admite).

Art. 2º — Nenhum leproso póde penetrar no territorio da Indo-China.

Art. 3º — Todo leproso deve ser isolado:

a) — "excepcionalmente" em domicilio, se tem meios de existencia necessarios e se as garantias de isolamento fôrem reconhecidas sufficientes pelo serviço sanitario.

b) em todos os outros casos em leprosario.

O principio adoptado nossa lei, como aliás em todas as outras, foi o do isolamento obrigatorio em leprosario. Só "excepcionalmente" se permitte seja elle feito em domicilio e essa condição, esse qualificativo, dizem muito bem como é indesejavel, insufficiente, inefficaz, o isolamento domiciliar.

Diz o professor Rabello, como um dos seus melhores argumentos, que a Commissão Brazileira de Prophylaxia da Lepra, "onde havia nomes como Luiz Torra, Werneck Machado, Juliano Moreira, Emilio Gomes, etc." "adoptou por unanimidade de votos a pratica do isolamento domiciliar "que deverá ser executado em condições excepcionaes."

Si aquella commissão se admittiu o isolamento domiciliar "em condições excepcionaes" foi precisamente porque o julgava insufficiente, defeituoso, inefficaz. Ao contrario do que fez suppor a redacção da phrase do professor Rabello, a commissão "não adoptou a pratica do isolamento domiciliar", o que ella fez foi tolerال-o, admittil-o, para casos excepcionaes, como se vê pela redacção das conclusões votadas:

"I. O isolamento dos leprosos base racional da prophylaxia da lepra deve ser obrigatorio, sem distincção de classe ou individuo";

"II. O isolamento em domicilio só deve ser effectuado excepcionalmente, quando o doente disputar de meios para o seu sustento, nas localidades de organização sanitaria efficiente, obrigando-se a submissão restricta ao tratamento prophylactico, sob vigilancia assidua e rigorosa".

Diante da affirmação cathegorica do professor Rabello de que a hygiene moderna, ao contrario do que dissemos, acceita como boa norma na prophylaxia da lepra o isolamento domiciliar, recorremos novamente aos nossos auctores e podemos garantir que em todos elles encontramos franco apoio para a nossa these.

Wurtz (Traité d'hygiene, art. hyg. colon. gener.) aconselha como meio efficaz internar todos os leprosos em leprosarios, de onde lhes seja prohibido sahir, podendo receber as visitas de seus parentes. Tratando da Lepra na Indo-China franceza, escreve Simmond — "Il est de toute necessité que la colonie soit dotée de leproseries en nombre suffisant "pour isoler tous les lepreux" et qu'une legislation humaine autant que regoureuse intervienne pour arrêter les progrés de la maladie parmi la population". (Hygiène coloniale, in traité de Hygiene de Brouardel et Chantemesse.)

O professor Macnamara (Leprozy, in Hyg. and diseases of Warm climates, edicted by A. Davidson) diz que "sendo a lepra uma doença parasitaria e transmissivel, o isolamento rigoroso dos leprosos é o mais efficaz e unico meio de extinguil-a". Referindo-se ao "Leprozy Repression Act" da Colonia do Cabo, de 1884, estabelecendo a prophylaxia da lepra sob a base de uma "segregação completa de todos os leprosos, fossem quaes fossem as suas condições sociaes, o faz o professor Macnamara para elogial-o dizendo que na Australia o mesmo principio foi adoptado e que se igualmente se fizesse na India em poucos annos se conseguiria o desapparecimento da lepra.

Lamenta tambem Patrick Manson (Tropical Diseases) as difficuldades encontradas, sobretudo na India, devido á falta de civilização e preconceitos religiosos, para se obter a segregação completa de todos os leprosos, porquanto "the most effectual way of suppressing the disease is the thorough isolation of existing lepers". Deante daquelles grandes obstaculos encontrados, diz Patrick Manson, "será preciso resignarmo-nos a adoptar um regimen de isolamento modificado, tal como se tem praticado na Noruega... os leprosos serão reunidos em asylos especiaes, que devem ser atrahentes; os que não se recolherem, de boa vontade ou pela força, nos asylos serão isolados tanto quanto possivel de suas familias e do publico".

(Continúa.)

OPO-HYPOPHYSINA

Extracto opotherapico da glandula hypophyse ou "pituitaria", preparado pelo Laboratorio Clinico Silva Araujo. Os Srs. clinicos deverão usal-o de preferencia aos similares estrangeiros, em todas as suas indicações (partos, inercia uterina, etc.). Ampoulas para uso injectavel. Gottas e Drageas para uso interno. Rua Primeiro de Março n. 13. Teleph. Norte 5303. Caixa Postal 163. End. Teleg. "Biolabo".

Faculdade de Philosophia e Letras

Nessa escola terão logar as aulas, a cargo dos seguintes profesores:

Delgado de Carvalho — Geographia Geral, ás 4 horas;

Belisario de Souza — Literatura moderna. Novo-latina e anglo-germanicas, ás 4 horas;

Fernando Nery — Direito Civil, ás 5 horas.

Todas as aulas da Faculdade são francas ao publico.

"Serro Azul"

Vinho Paranaense, suave e puro deposito Casa Ibisi,

RUA SETE DE SETEMBRO, 77

Telephone C. 455

CHARUTOS PALHAÇO

Cuidado com as imitações e falsificações. Verifiquem se o sello tem impresso o nome dos fabricantes. — COSTA FERREIRA & PENNA. Deposito — RUA DO CARMO 58

NEGOCIOS VANTAJOSOS...

Dois "vigaristas" tentam passar o "conto" em um medico

UMA MACHINA DE FAZER DINHEIRO POR 20 PACOTES...

A prisão dos "piratas"

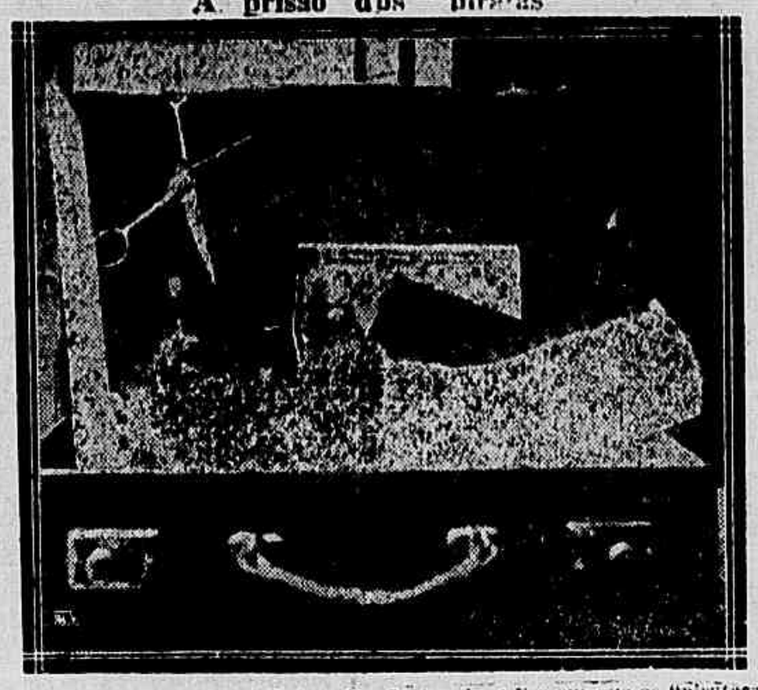

A tal "machina de fazer dinheiro", a conduzia

Foi ha pouco tempo que appareceu o novo modo de passar o "conto" aos "trouxas".

De pouca sorte, os primeiros que surgiram com as "guitarras", onde fabricavam dinheiro, foram logo seguros. Eram todos elles de naturalidade russa e já todos os julgavam acabados, quando, hontem, pela manhã, a policia deitou a mão em dois dos "guitarristas".

Tentavam elles vender uma "machina de fazer dinheiro", cujo formato é o de uma guitarra, quando a policia, avisada pelo "comprador", lhes deitou a mão.

PARA ENRIQUECER

O medico, Dr. Annibal Varges, residente á Avenida Gomes Freire n. 99, ante-hontem, foi procurado por dois individuos, que lhe propuzeram a venda por vinte contos de réis de uma "machina de fabricar dinheiro".

O medico, fingindo-se, no momento, muito atarefado, fez ver aos taes individuos não ser possivel attendel-os na occasião, dizendo-lhes, entretanto, que voltassem no dia seguinte, ás 10 horas da manhã.

— Mas, o doutor quer mesmo a machina? — perguntou um dos homens, quando se despedia.

— Como não?! E' só virem aqui, amanhã, á hora que já marquei...

E tão bem representou a farça o Dr. Varges, que os vendedores da "guitarra" sahiram inteiramente convencidos de que para ganharem 20 contos de réis era só esperarem que se passassem as 24 horas...

PREPARANDO O LAÇO

Entretanto, mal os dois "guitarristas" se retiraram, o Dr. Annibal Varges foi até á 1ª delegacia auxiliar, communicando, ali, ao Dr. Nascimento Silva, tudo que se passara.

Registrada a queixa levada pelo medico, combinaram este e as autoridades policiaes o melhor meio de pegar os dois "piratas", para os quaes já o referido facultativo havia feito o "laço", marcando-lhes encontro em sua casa, no dia seguinte.

E ficou, então, entendido, que, antes da hora aprazada, três agentes estariam escondidos no interior de um dos compartimentos da casa do medico, para esperarem a chegada dos possuidores da "machina de fazer dinheiro".

Ficaram encarregados deste serviço os agentes Virlato, Nazareth e Fonseca, que servem na 1ª delegacia auxiliar.

A PRISÃO DOS "GUITARRISTAS"

Hontem, cerca das 10 horas da manhã, conforme lhes fôra marcado pelo Dr. Annibal Varges, os "guitarristas" appareceram na casa deste.

Logo que elles chegaram, o medico convidou para tratarem do "negocio" em uma sala, em cujo quarto contiguo se achava a policia.

E começou a farça.

— Quanto querem os senhores pela machina?

— Vinte contos — responderam a um tempo os "vigaristas".

— Está fechado o negocio — continuou o Dr. Varges, que accrescentou: Agora só me falta vêr é a perfeição do apparelho... Era bom que os senhores fizessem uma prova...

Os dois "piratas", então, abriram uma valise, retiraram um apparelho do feitio de uma guitarra, onde introduziram uma cedula verdadeira de 50$000, entre duas folhas de papel de linho, recortadas de accordo com o tamanho da nota.

Nesse momento, os tres agentes, a um signal feito pelo medico, appareceram e deram voz de prisão aos "vigaristas".

O FLAGRANTE

Não resistiram á prisão os dois malandros, que foram conduzidos para a delegacia do 12º districto, onde foram apresentados ao commissario de serviço.

Chamados o escrivão e o delegado, foi o flagrante iniciado com as declarações dos presos, que negaram tives, sem tentado passar o "conto" no Dr. Varges, dizendo que o apparelho que possuiam e que queriam vender era para fins medicinaes...

Deram elles os nomes de Gidale Rotzke e Semiron Romanosky.

O primeiro disse residir á rua Maranguape n. 22, declarando o outro que morava na casa n. 30 da mesma rua.

Nas casas de ambos foram dadas buscas pelas autoridades, que, entretanto, nada lá encontraram que tivesse relação com o "conto do vigario".

Gedale Kastzks, um dos "guitarristas" preso

ESPECIAL PARA O DR. GEMINIANO

Este periodo, que é o final da noticia, foi feito especialmente para o desembargador Dr. Geminiano da Franca, chefe de policia.

E' que, por intermedio destas linhas, queremos que S. Ex. fique sabendo que o individuo que se diz chamar Herminio de Barros Falcão de Lacerda, nomeado, recentemente, para o cargo de commissario do 12º districto, é um funccionario relapso, analphabeto e, sobretudo, insolentissimo.

Se o Sr. chefe de policia quizer ter a prova do que dissemos, interrogue a reportagem que, hontem, á tarde, esteve na delegacia do 12º districto, sobre o modo por que a tratou o commissario que S. Ex. nomeou, ha pouco tempo, apesar de não ter o necessario concurso...

AO COMMERCIO VAREJISTA

Assucar branco 1ª

= = Kilo—1$100 = =

Vende-se

— RUA GAMA N. 80 —

Cáes do Porto

Comichões?

SABÃO RUSSO

FIGURINOS

"La Femme Chic" de luxo com 3 moldes. Preço: 5$000; para o interior, 5$500.

"La Femme Chic" de luxo de agosto. Preço: 4$000; para o interior, 4$500. — "La Femme Chic", simples de agosto. Preço: 3$000; para o interior, 3$500. "Chi et Simplicité" de agosto, preço 1$; para o interior 1$200. Este figurino acha-se á venda em todos os pontos de jornais. Desconto para os revendedores. Unicos agentes exclusivos para o Brazil das revistas acima — SORIA & BOFFONI — AV. RIO BRANCO, 137.

Scenas e Compassos

OS THEATROS DE HOJE

MUNICIPAL — "L'animateur", de Henry Bataille, em 4ª récita de assignatura.

LYRICO — Récita do autor Dr. Renato Vianna.

TRIANON — Récita dos autores da "Vocês acabam casando", Serra Pinto e Luiz Drummond.

S. PEDRO — "Viola de cabôclo", em duas sessões.

PALACIO — "O amigo do Peniche" espectaculo completo.

REPUBLICA — "Amor de apaches", opereta espectaculo inteiro.

S. JOSE' — "Papagaio louro", revista, em tres sessões.

CARLOS GOMES — Descansa hoje, a Companhia Dramatica Nacional, estando, por isso, fechado o Carlos Gomes.

Amanhã, continúa ali em scena a peça "Quem os salva?", do Dr. José Oiticica, grande successo do excellente conjunto dirigido pelo Dr. Gomes Cardim e, principalmente do actor Jorge Diniz.

AS FITAS DE HOJE

PATHE' — "O café do Felisberto", a engraçadissima comedia, tendo no protagonista o sempre querido actor "Max Linder" que tem no mesmo uma creação. Este excellente trabalho, adaptação em 6 seis de Trinstan Bernard e edição da Pathé, deliciará hoje, o grande publico do cinema Pathé.

ODEON — Aos seus frequentadores este procurado cinema offerece, hoje, em seu "écran" a projecção do 7º episodio do magnifico film calcado sobre o celebre romance de Dumas Pae, "O conde de Monte Christo".

CENTRAL — "Feliz Pintor" é o magistral film de hoje, no cinema Central sendo o papel de protagonista desempenhado pela graciosa actriz Mary Mac Lamen.

ELECTRO-BALL — Um primoroso programma é o que apresenta hoje ao seus habitués o cinema Electro-Ball.

OLYMPIA — "Apachinette" (Dorothy Dalton), e "Elmo, o temerario", série (5º e 6º episodios).

MODERNO — "Victoria e derrota" (William S. Hart); "Braço forte ou Braço e braço" (apedido, por William S. Hart), e "Terrivel encrenca", comedia.

NOTICIARIO

NA COMPANHIA BONETTI

Se ao elenco da companhia Bonetti não sobrassem elementos de incontestavel e incontestado valor, já sagrados pelas mais cultas platéas da

Juanita Caracciolo

Europa e da propria America, a presença em seu seio da artista que é a Sra. Juanita Caracciolo Armani asseguraria, por si só, completo exito á temporada lyrica prestes a inaugurar-se.

JUANITA CARACCIOLO

Trata-se de uma actriz de merito, cuja fama já conseguiu transpor as fronteiras do seu paiz, a Italia através das criticas dos jornaes, exaltando as suas qualidades de artista de opera. Essas qualidades ella as têm revelado em todas as pecas do seu repertorio, assignalado por uma serie de successos que são outras tantas affirmações do poder de sua voz e do seu valor artistico, de sorte que se torna bem difficil destacar um dos seus trabalhos para classifical-o como o melhor. A Sra. Caracciolo, que na "Traviata" é uma Violeta passional, que agrada tanto pelo poder scenico, como pelos seus recursos vocaes; é no "Othelo" de Verdi, por outro lado, uma "Desdemona" impeccavel.

A querida actriz allia, assim, um verdadeiro temperamento artistico á sua voz agradavel de soprano.

Com taes dotes, não é, de certo, exaggero dizer-se que a Sra. Juanita Caracciolo vae ser applaudida pelo nosso publico, tão exigente quão sincero nos seus julgamentos.

OS "OITO BATUTAS" NO LYRICO — O espectaculo de amanhã, no Lyrico, é muito attrahente, pois o programma foi, especialmente organizado pela applaudida "troupe" nacional dos "Oito Batutas". Este constará das representações da engraçada comedia "O café do Felisberto", pela companhia Leopoldo Fróes, e do acto sertanista "Uma noite no sertão", pelo distincto escriptor Dr. Alberto Deodato, os "Oito Batutas" e Leopoldo Fróes, que cantará modinhas brazileiras.

A ASSIGNATURA DA COMPANHIA PORTUGUEZA NO THEATRO LYRICO — Hontem, terminou, o prazo concedido pela empresa José Loureiro da preferencia aos assignantes da temporada do Municipal, da companhia dramatica portugueza, para a assignatura do Lyrico.

De hoje em deante todos poderão assignar á vontade. A assignatura vae muito animada, o que quer dizer que a temporada vae ser muito brilhante.

A estréa da companhia será a 9 de setembro proximo, com a peça "Flor de Sêda", grande successo da companhia e do repertorio da actriz Palmyra Bastos.

A ESTRÉA DA COMPANHIA DO ODEON DE PARIS — A companhia do theatro Odeon, de Paris, cuja estréa estava annunciada para hontem, o que se não pôde realizar, devido á impossibilidade do desembarque, a tempo, de sua bagagem deverá estrear, hoje, impreterivelmente, no theatro Phenix, com uma das melhores pecas de seu repertorio, "Conte d'avril", em quatro actos de Dorchaine, com musica de Vidor.

O FESTIVAL DE HOJE NO TRIANON

E' hoje, que realizam no Trianon, o seu festival, os autores Serra Pinto e Luiz Drummond, com um interessante programma.

Além da representação da engraçadissima comedia "Vocês acabam casando", haverá em ambas as sessões um acto variado, em que tomam parte distinctos artistas de diversos theatros do Rio.

O moleque Quirino, interessante typo desempenhado pelo actor Procopio Ferreira, fará uma conferencia sobre a "Inutilidade da agua, no banho", que será uma fabrica de gargalhadas.

No acto variado da 1ª sessão tomarão parte os seguintes artistas: Ferreira de Souza, Alexandre Azevedo, Lucilia Peres, Iracema de Alencar, Josephina Barco, Oscar Soares, Augusto Annibal, Procopio Ferreira e outros.

No acto variado da 2ª sessão, tomarão parte os distinctos artistas: João Barbosa, Alfredo Silva, Arthur de Oliveira, Vicente Celestino, Reynaldo Teixeira e o "duo" Otilia Amorim-Pedro Dias, que dansarão o tango "cow-boy", interessante numero da revista "Pé de anjo".

Fará a apresentação dos artistas, o distincto actor José Soares.

AS DESPEDIDAS DE "VIOLA DE CABLOCLO" — Despede-se do cartaz do S. Pedro, hoje, impreterivelmente, a magnifica opereta de Dr. Mario Monteiro — "Viola de cabôclo", que, aliás, festeja o meio centenario de suas representações.

Amanhã, devidamente remontada, subirá á scena, no esplendido theatro da praça Tiradentes, a opereta de Oduvaldo Vianna "Flor da noite", que é, como se sabe, uma das mais brilhantes producções do joven escriptor paulistano.

Abigail Maia, que estava em descanso, reapparecerá em "Flor da noite", interpretando o protagonista, bem como Elvira Mendes, creadora do papel de Maria Portugueza, e Procopio Ferreira Pula Ventana.

O papel de Mario Floreal, que foi creado pelo senor Salles Ribeiro, será interpretado, agora, pelo barytono brazileiro Martins Veiga, que está com muita "chance".

OS SUCCESSOS DE "PAPAGAIO LOURO" — O theatro S. José continúa a apanhar boas casas com as representações da revista dos irmãos Quintiliano — "Papagaio Louro", que, em pompa, é, sem duvida, a peça melhor que temos tido.

Além de suas attracções tem, agora, "Papagaio Louro", um numero extra — Os Garridos, que faz as delicias da platéa.

Com effeito, todas as noite, os ductistas sertanejos vêm á ribalta duas e mais vezes "bisar" seu numero, que é digno, mesmo, de applausos.

Hoje, repete-se, no S. José — "Papagaio Louro".

HOMENAGEM AO PRINCIPE ALMONE" — Ao que parece, a empresa Paschoal Segreto realizará, ainda nesta semana, o grandioso festival em homenagem ao principe Almone, ora em organização no S. Pedro.

O programma, que é, variado, encerra muitas surpresas.

UM ACONTECIMENTO NO LYRICO

Realiza-se esta noite, no theatro Lyrico, o festival artistico promovido pelo actor Leopoldo Fróes, em homenagem a Renato Vianna.

A nota sensacional dessa noite de arte é a revelação de Renato Vianna como actor, interpretando um dos principaes papeis do "Luciano, encanador", como seja "Roberto", que teve a sua creação, no Lyrico, ha poucos dias, feita, por Attila de Moraes.

E' uma nota inédita na historia do nosso theatro, havendo um grande movimento de curiosidade por elle provocado.

Além desse facto, por si só bastante para attrahir ao Lyrico uma concorrencia numerosa, do programma, consta ainda um acto variado em que tomarão parte Lepoldo Fróes, sua companhia e muitos outros elementos de destaque do nosso meio artistico.

Num dos intervallos Renato Vianna será saudado, em scena aberta por Leopold Fróes e João Barbosa.

Amigos e admiradores do homenageado preparam-lhe uma significativa manifestação durante o espectaculo.

NO PATHE'

"O CAFE' DO FELISBERTO", extrahido da celebre comedia do mesmo nome, pelo proprio autor, Sr. Tristan Bernard, onsenação e direcção theatral do Sr. Raymond Tristan Bernard e edição Pathé Frères do Paris. O papel de Alberto Loriflan é desempenhado pelo famoso comico Max Linder, os outros papeis foram confiados aos Srs. Jeffre, Henri Debai, Miss Wanda Lyon e Mlles. Merindol e Barelly. Em cinco actos.

A acção se desenvolve em Paris, num pequeno café da avenida des Ternes e numa taverna elegante dos Campos Elyseos.

Inutil seria quasi apresentar a acção do "Café do Felisberto", peça mundialmente conhecida, porém, cumpre mais vez fazer notar que o cinema dispondo de outros recursos do que o theatro e fallecendo-lhe por seu lado ao dialogo, resulta uma imprescindivel "adaptação". No presente caso o proprio autor da peça theatral foi quem manejou a acção para fazer do thema uma versão cinematographica.

A presente peça cinematographica é mui diversa da comedia representada e falada, se bem que conservando as mesmas idéas e o mesmo thema: é que a mimica e a successão das scenas para a representação na téla têm que ser "marcadas" de fórma absolutamente diversa do que para a arte oral.

Os interpretes foram escolhidos nos artistas que, tendo ao cinema cinematographico podiam melhor corresponder pela mimica aos desejos do autor sem concorrenciar nem se approximar do jogo theatral normal.

O joven orphão Alberto Loriflan fôra educado na primeira infancia pelo marquez de Caspion, intrepido explorador que, ao partir para arriscada excursão, deixára testamento, entregue ao seu tabellião costumeiro e confiara o filho adoptivo ao administrador de suas propriedades o Sr. Bigredon. Este aos poucos foi seguindo á posição do senhor e dono da casa e causando a paciencia da creança que um bello dia abandonou a casa e atirou-se á vida, andando por este mundo á cata do emprego e creando-se ao Deus dará.

Depois de ter feito vinte mil profissões vamos encontrar o joven Alberto ao iniciar esta peça como empregado num empalhador de cadeiras. Despedido assás brutalmente, Alberto encontra-se á noite com outro desprotegido da sorte, tornando-se ambos amigos, e nestas condições conseguem entrar como empregados do Café do Felisberto um como lavador de chicaras e Alberto como "garçon".

Bigredon que de vez em quando tinha noticias do Alberto, recebe carta do tabellião Gedebois, informando-o de que em vista das provas e documentos officiaes certificando a morte do marquez de Caspion, o testamento fôra aberto e o Sr. Alberto Loriflan era nomeado herdeiro, estando a somma de 1.800.000 francos á disposição do mesmo. Era necessaria a presença de Bigredon a Paris para formalidades de assignatura, etc.

Bigredon vendo-se-lhe escapar o goso de tudo quanto pensara se apoderar, tem uma idéa que classifica de "genial". Vae ao Café do Felisberto e aconselha ao patrão de contratar o "garçon", por um periodo de vinte annos, antes que o rapaz seja informado da herança.

A multa do contrato será bem pesada e no caso de rompimento a importancia obtida será repartida entre Felisberto e elle Bigredon.

Assim foi feito. Alberto, nada tendo a perder assigna o contrato em que se estipula uma multa de 500.000 francos, porém, a sua satisfação é muito curta quando poucos minutos depois é sabedor da herança de 1 milhão e 800 mil francos.

Não querendo perder tão avultada somma, Alberto em vez de ir se embora resolve ficar "no emprego", muito embora tente por meio de varias excentricidades de se fazer despedir: o que não convém ao patrão que então teria de pagar a multa.

Das oito da manhã á meio-noite, Alberto é "garçon", porém, de meia-noite em deante, viva a pandega! Pode gosar a fortuna andar pelas tavernas chics e cabarets da moda.

Esta vida dupla acaba cansando o rapaz e dá margem para escandaloso incidente com um "almofadinha", provinciano mettido a pandegas parisienses resultando uma provocação a duello que, felizmente, é solucionado de fórma inédita e expedita.

Completamente desgosto com a vida que é obrigado a levar, offende sem o querer a Yvonne, filha do patrão Felisberto, e a moça sabendo que o papae não póde expulsar o "garçon" por causa da multa censura Alberto, por ter constrangido o velho a assignar um documento superior ás suas forças. Alberto, rasga o contrato.

E, desde então livre, Alberto vae poder então se atirar á vida esplendorosa quando um pequena nuvem aos poucos se avoluma em sua mente. Alberto sente que immensa saudade vae ser dos bons e melhores momentos de sua existencia abandonando o tranquillo café, o avental, a casaquinha, a vassoura, os mil detalhes da vida de "garçon", e... Yvonne tambem, comprehende que sem o sentir amou Alberto e os dois corações sangrando pela idéa da separação, resolvem não abandonar o Felisberto!

Na vertigem da carreira...

Chocam-se dois "taxis" e uma "viuva alegre"

Buzinando estridentemente, a "viuva alegre", repleta de soldados da Brigada Policial, passava pela avenida do Mangue.

Na esquina da rua Carmo Netto, o "taxi" de n. 1.005, conduzido pelo motorista Nicoláo Lucas, foi sobre o auto-soccorro da policia, dando-se um choque violento.

Felizmente não houve desastres pessoaes.

Apenas ambos os vehiculos soffreram grandes avarias.

A policia do 14º districto abriu inquerito.

APURANDO UMA "CHANTAGE"

O Dr. Faria Souto, 1º delegado auxiliar, encerrou, hontem, o inquerito instaurado na sua delegacia para apurar a chantage praticada pelos individuos David de Carvalho e Antonio Joaquim Gonçalves da Silva.

Hoje, aquella autoridade enviará o inquerito ao juiz competente, acompanhado do seu relatorio, apontando os culpadas á justiça.

O relatorio é o seguinte:

"Consta dos autos que David de Carvalho, ou David Abrantes de Carvalho, velho conhecido da policia, em cujos annaes figura desde muito, mancomunado com o individuo Antonio vio, de base á penhora executiva, completamente Antonio Gonçalves da Silva, levou a effeito a penhora de dois automoveis adquiridos a Joaquim Coelho de Souza Filho e a Ribeiro, respectivamente pelas quantias de 9:500$000 e 5:750$000, valendo-se para esse fim de uma nota promissoria fantastica do valor de 20:000$000, emittida por David em favor de Antonio Gonçalves.

No desdobrar do inquerito ficou clara e evidente toda a trama desses dois individuos, sendo de todo ponto completa a prova, quer testemunhal, quer documental.

Manoel Antonio Lourenço prestou a David de Carvalho concurso e assistencia em outra transação, referente á venda de um auto caminhão Ehrhardt á firma Martins, Mendes, Criatura & C., assignando recibos e letras fantasticas, com as quaes poude David illaquear e illudir a boa fé dos compradores, em cuja casa se apresentava como sendo o proprio Antonio Lourenço, segundo esclareceu o auto de reconhecimento de fls.

David adquirira todos os vehiculos a prazo, emittindo notas promissorias dos valores já referidos, desdobradas em quantias fraccionadas, emittindo conjuntamente e antes do vencimento daquellas promissorias em favor de Goçalves e que devia servir, como servio, de base á penhora executiva, com a qual contava apoderar-se dos ditos vehiculos, libertando-se de seus credores.

Trata-se, portanto, de um estellionatario perigoso, associado a individuos, sem escrupulos, capazes, como provaram, de levar a effeito com a maior audacia um crime calculadamente premeditado, de cujas malhas difficilmente escapariam as victimas de boa fé.

David tem precedentes policiaes, segundo se vê de certidão de fls. por haver falsificado uma letra de um conto e quinhentos mil réis.

Aliás, todas as testemunhas, e até mesmo os que com elle agiram nos crimes de que tratam estes autos, descrevem-n'o como individuo deshonesto e de máos precedentes.

Reputo necessaria a prisão preventiva dos accusados David de Carvalho e Antonio Joaquim Gonçalves da Silva, incursos nas penas do artigo 336 numeros 1 e 5 do Codigo Penal, cujas prisões requisito ao M. M. Dr. juiz da 2ª Vara Criminal.

O escrivão remetta os autos na fórma da lei, para os devidos fins.

Rio de Janeiro, 20 de agosto de 1920."

COMO O GRÃO MESTRE DA MAÇONARIA FOI RECEBIDO NA BAHIA E EM ALAGÔAS

NATAL, 22 ("O Imparcial") — O general Thomaz Cavalcante tem sido alvo das mais carinhosas manifestações por parte dos governadores dos Estados, corporações maçonicas e estadoaes.

O governador da Bahia mandou o seu ajudante de ordens visital-o, pondo á sua disposição o automovel do governo, no qual foi o general a palacio retribuir a visita de cumprimentos e tratar de assumptos que interessam á politica nacional reinando durante a mesma muita cordialidade.

Depois, o general Thomaz Cavalcante foi visitar as lojas maçonicas, acompanhado do ajudante de ordens.

O grão-mestre da maçonaria e a commissão maçonica, não puderam almoçar com o Dr. J. J. Seabra, devido á sahida do vapor.

Em Maceió, logo após á visita do navio, o general Thomaz Cavalcante recebeu os cumprimentos do governador do Estado, por intermedio do ajudante de ordens. O Dr. Fernandes Lima, pôz á sua disposição o automovel do palacio. Ao grão-mestre da maçonaria diversas commissões e lojas maçonicas fizeram tocantes demonstrações do alto apreço e consideração em que é tido o illustre viajante, convidando-o a tomar parte no jantar que lhe era offerecido pela maçonaria.

Desembarcando no cáes, onde estava postada a musica de policia do Estado, seguiram o general, o secretario politico, ajudante de ordens e grande comitiva para o palacio do governo no automovel do Estado, afim de retribuir a visita.

Ahi chegando, foi recebido carinhosamente pelo Dr. Fernandes Lima. Conduzido ao salão nobre com toda a comitiva teve, depois de ligeira palestra, uma conferencia com o governador, sendo depois servidos café e licores. O illustre viajante percorreu as dependencias do palacio.

Depois de carinhosas despedidas, o general, seguido da mesma comitiva, foi ao edificio da Prefeitura onde o prefeito lhe offereceu uma taça de "champagne", trocando-se expressivos e carinhosos brindes, indo depois visitar, acompanhado da comitiva, do prefeito de Maceió e de outras autoridades estadoaes, a cidade.

Terminado o passeio visitou as lojas maçonicas, onde foram trocados brindes enthusiasticos.

A Maçonaria fez servir no Hotel Nova Cintra um lauto banqueie, no qual tomaram parte o governador, representado pelo seu ajudante de ordens; prefeito municipal, autoridades estadoaes, delegado, grão-mestre, veneraveis, administração das lojas, diversos maçons, o secretario politico e o general.

Ao "champagne", o delegado grão-mestre, com palavras cheias de consideração, brindou o general, fazendo enlhentar a acção do illustre politico maçon denodado, orientador do bem que tem revelado pela segura orientação na defesa dos nobres ideaes.

O general, gradeemente sensibilizado pela carinhosa manifestação que acabava de receber, declarou-se feliz, vendo que a Maçonaria alagoana estava apparelhada em condições de enfrentar e resolver magnos problemas sociaes, que hora affecta a sociedade mundial, por isso sentia-se forte para levar avante, idéaes contidos na sua plataforma.

Terminou, brindando a Maçonaria alagoana e maçons ali presentes, fazendo votos para que continuem a trilhar o caminho do bem, pedindo que, unidos e fortes, auxiliassem a resolução dos magnos problemas sociaes.

Em seguida, o general fez carinhoso e significativo brinde em honra do seu velho e bom amigo Fernandes Lima, representado pelo seu ajudante de ordens.

Terminado o banquete, seguiu o general para bordo do "Minas", acompanhado de todos os presentes, onde foram renovadas as carinhosas despedidas.

TRISTE!

Na praia de Copacabana uma senhora cáe de uma pedra, e é tragada pelas ondas

Eram felizes...

Contro Sylvio, italiano, e Maria Magdalena, franceza, muito embora não houvessem legalizado a sua união, viviam, desde alguns annos, na mais perfeita das harmonias.

Emquanto elle se entregava a intrigando conta do serviço no Palace Hotel, de onde era empregado, ella na casa de cortes, á rua da Gloria n. 10, aprompta vestidos e outras costuras, auxiliada por tres mocinhas.

Raramente iam passeiar.

Quando, á noite, elle e ella deixavam os seus serviços, recolhiam-se á sua residencia, de onde não mais sahiam, de cansados que estavam do trabalho diario.

Hontem, á tarde, como costumavam fazer nos dias de folga, Sylvio e Magdalena resolveram fazer um passeio.

Ella foi quem escolheu o logar em que haviam de ir.

E a escolha recahiu sobre a praia de Copacabana, por saber Magdalena que seu amante muito apreciava este logar.

Uma hora e poucos minutos depois, os dois estavam na praia de Copacabana.

Caminhando o par, a passo vagarosos, Sylvio e Magdalena, extasiados pela belleza do quadro que iam desfrutando, foram até ao fim da praia de Copacabana, num logar denominado "Pedro Gago".

Nesse recanto de Copacabana, bem junto ao mar, existe um grupo de rochedos, onde abundam os mariscos.

Sylvio e sua amante, não medindo as consequencias de sua imprudencia, subiram a estas pedras afim de apanharem algumas ostras.

Quando Magdalena, tentava passar de um rochedo para outro, perdeu o equilibrio e foi cahir ao mar, onde as ondas a arrastaram para a correnteza das aguas.

Como louco, Sylvio, ao tempo que se despia, gritava por soccorro, vindo para acudil-o o motorneiro da Light Antonio Gonçalves.

Atiraram-se os dois homens ao mar, mas de nada valeram os seus esforços, pois que a infeliz Magdalena já havia sido arrastada para logar muito longe...

Meia hora depois, recebida a communicação do triste facto, partiu para o local uma lancha do Posto de Sauvetage, tripulada por José Manoel Lopes, José Benevenuto, Celestino Manoel da Silva e Nestor de Almeida os quaes tinham como chefe João Theodoro.

Após alguns minutos de trabalho, conseguiram os banhistas encontrar o cadaver da inditosa Magdalena, trazendo-o, então, para a praia.

Avisado, já se achava no local o commissario Amador, do 30º districto, o que removeu o corpo para o necroterio da policia.

No cartorio daquella delegacia foi desde logo, iniciado inquerito a respeito.

O mortoneiro Antonio Gonçalves, confirmando as declarações de Contro Magdalena, disse que esta, realmente, havia cahido ao mar, quando se achava em cima de uns rochedos.

Após os depoimentos, foram os dois homens mandados em paz.

Maria Magdalena, a infeliz, era de nacionalidade franceza, tinha 38 annos de edade, era solteira e vivia do costuras, para auxiliar o seu amante.

Contro Sylvio, que é italiano, tem 27 annos e é solteiro.

PARA SYPHILIS
ELIXIR 914
O MELHOR DEPURATIVO

ELECTRO-BALL-CINEMA
Empreza Brazileira de Diversões
51, RUA VISCONDE DO RIO BRANCO, 51
A mais popular e querida casa de diversões desta Capital
HOJE - PROGRAMMA NOVO - HOJE
O Torpedeamento do Oceania
Drama em sete partes da Pasquali-Film
PING-PONG, BILHARES E OUTRAS DIVERSÕES
NEM INSTALLADO SALÃO DE BARBEIRO
ARTISTICA E ABUNDANTE ILLUMINAÇÃO ELECTRICA
Banda de musica militar — HOJE
AO ELECTRO-BALL-CINEMA!
As diversões começarão ás 5 horas da tarde

THEATRO PHENIX
Arrendatario: DIALMA MOREIRA
Empreza José Loureiro
Companhia do Theatro Odeon, de Paris
HOJE - Segunda-feira 23 - HOJE
A's 8 3/4
1ª Recita de assignatura
Estréa da Companhia Franceza
CONTE D'AVRIL
4 actos de Dorchaine musica de Widor
Preços — Poltronas e varandas: 1$; frizas e camarotes de 1ª, 70$, camarotes de 2ª, 25$; logares em camarotes de 2ª, 5$; galerias 3$ 00.
Bilhetes á venda na bilheteria.

THEATROS DA EMPREZA PASCHOAL SEGRETO
Direcção: JOÃO SEGRETO
S. PEDRO
Grande Companhia Nacional de Operetas e Melodramas (genero do Theatro Chatelet, de Paris) Direcção artistica de Eduardo Vieira — Regente da orchestra Paulino Sacramento
HOJE — Duas sessões — HOJE
A's 7 3/4 e 9 3/4
A opereta em 3 actos, do Dr. Mario Monteiro
A musica de Paulino Sacramento
ULTIMA NOITE
Viola de caboclo
Festival para olemnizar o meio centenario
AMANHÃ "Flor da noite", de Oduvaldo Vianna, em reprise, interpretando Abigail Maia, a protagonista
CINEMA OLYMPIA — Elmo, o valente (5º e 6º) Apachinette (Dorothy Dalton).
S. JOSE'
Companhia Nacional fundada em 1 de junho de 1911 — Direcção artistica de Eduardo Nunes — Regente da orchestra, Bento Mossuranga.
HOJE — Tres sessões — HOJE
A's 7, 8 3/4 e ás 10 1/2
A revista dos irmãos Quintiliano, musica de Bento Mossuranga
Luxo de montagem nunca observado no Rio de Janeiro
Papagaio louro
Na casa Beethoven, á rua do Ouvidor está exposto um quadro artistico do papagaio Louro — Luxo—Arte—Explendor.
Amanhã e sempre—Papagaio Louro.
Cinema Modrno—"Braço de ferro" a pedido "Terrivel encrenca" comica e "Victoria e Derrota" (W. S. Hart).

HOJE CINEMA CENTRAL HOJE
Mery Mac Laren — O FELIZ PINTOR
Empreza Penfildo Avenida Rio Branco 168 Tel. 4218 C
HOJE! Apresentamos a mais linda Miss da America que illumina o écran com as radiosas scintillações de seu talento, da sua arte e da sua formosura
MARY MAC LAREN
Em uma comedia dramatica de grandes ensinamentos e tem esta estrella o seu melhor pape.
FELIZ PINTOR
6 actos que encerram um interessante caso de Amor. Uma hora de emoções em que o espectador toma o maximo interesse pela acção, film da serie de OURO UNIVERSAL. Completa o programma: — Os Acontecimentos Mundiaes n. 28.
Preços: — Camarotes, 5$000; Poltronas 1$000
4ª-Feira — BARRY LIEDTKE o conhecido Galã companheiro de Pola Negri numa producção allemã "A SMORA DO DESERTO".
A seguir: — O MYSTERIO DO CIRCO BARRE ou AS AVENTURAS DE UM PENITENCIARIO por HARRY PEEL, actor athleta, super producção allemã, genero Circo da Morte.
Brevemente: — CARLOS.

CINEMA IDEAL
HOJE Duas obras modernas da cinematographia italiana HOJE
Apresentamos: PAIXÃO SLAVA
Drama em 5 actos de fortes emoções, desenvolvidos sobre um admiravel enredo, cujo thema visa demonstrar o quanto em parte é oprimido, o braço que produz!...
No mesmo programma, apresentamos tambem
O ouro avilta, o amor redime
Magnifico film em 5 actos de alta emotividade, fertil em scenas bellissimas e deslumbrantes paysagens, superiormente presentadas pelas primeiras figuras do theatro de Milão.
Quinta-feira — Theda Bara, a exotica artista da FOX, na sua ultima creação super-extra Sonho revelador — em 6 actos deslumbrantes. No mesmo programma a extraordinaria «Fox Sunshine-Comedy» — Um marido particular — em 2 actos de hilaridade nunca vista. — Quarta feira, 1º de Setembro: O mais bello film produzido pela fabrica «Fox» da serie «Superfox» Extra de 1920: Deve um marido perdoar? — A SEGUIR: Um outro film baseado pela lei do mesmo Mario Ausona sob o titulo Cabeleira Fantasma, 6 actos de sensação muito superior a Luva de Gigante.

THEATROS	TRIANON	REPUBLICA	PALACE	S. PEDRO	S. JOSE'	CARLOS GOMES	RECREIO	LYRICO	DEMOCRATA-CIRCO	MUNICIPAL
	Vocês acabam casando	Amor de apache	O Amigo de Peniche	Viola de Caboclo	Papagaio Louro	Quem os salva?	O pé de meia	Luciano, o encantador	Não ha espectaculo	L'Animateur
Cinemas	CENTRAL	PATHE'	PALAIS	ODEON	AVENIDA	PARISIENSE	PARIS	IRIS	VELO	AMERICA
	Feliz pintor	O café do Felisberto	Dois corações em perigo	Conde de Monte Christo	Coração incandescente	O idolo do doutor	Dollors e Francos e Dois corações em perigo		Noris e Conde de Monte Christo	Aventuras de um New yorkino e Audacia de amor
	EXCELSIOR	POPULAR	MASCOTTE	11 DE JUNHO	RIO	GUANABARA	AMERICANO	IDEAL	FLUMINENSE	BOULEVARD
	Lua de mel	HOJE HOJE Mysterio n. 13, 7ª e 8ª serie, O Homem misterioso, ultima serie, Flocos de amor, comedia em 2 actos por Chico Boia	HOJE HOJE Aqueta pelos milhões, 3ª e 4ª, Rhapsodia sertaneja, drama em 5 actos por Lyda Borelli, e A voz da consciencia, drama em 5 partes.	O Conde de Monte Christo e Mina do mendigo	São te cases e Mysterio n. 13	Aventuras de um newyorkino, Má estrella, Preparando para casa	A serpente e Conde de Monte Christo	onho revelador e A sombra do dinheiro	nigma infernal e Em scena do crime	Conde de Monte Christo e Captiva dos piratas
	S. CENTENARIO			SMART	ELEGANTE	COLOMBO	OLYMPIA	ELECTRO-BALL	AISON MODERNO	PHENIX
				Mysterio n. 13 e Revelação	Vertigem da velocidade e Um milhão de recompensa	Um milhão de recompensa e Vertigem da velocidade	Apachinette e Elmo, o valente	Espectaculo variado	Excellente programma	

EXCELSIOR
Rua do Carmo, 27, Tel. 13 B. M.
HOJE E SO' HOJE
Um film magistral
SUA LUA DE MEL
Drama em 5 actos pela formosa Constance Talmadge
O Enigma Infernal
5 partes da Fox Film pela gloriosa Gladys Brockwell

CINEMA VELO
PADDOCK LOBO 192
Telephone, Villa 275
HOJE HOJE
Pina Menichelli
a sensacional rainha da belleza e do gesto num dos seus trabalhos que sobrepuja as suas demais creações
NORIS
DAME DE MONTE CHRISTO
1ª epoca

CINEMA SMART
Telephone, Villa 706
HOJE — Sensacional Programma
Revelação
interpretação de uma verdadeira revelação da tela a genial Nazinova, typo caracteristico da mulher ideal. Mysterio 13.
3ª e 1ª epocha

THEATRO MUNICIPAL

Concessionaria -- EMPREZA NACIONAL DE OPERA

TEMPORADA DE 1920 - Grande Companhia Lyrica Italiana BONETTI

E

COMPANHIA DE BAILES CLASSICOS

ALEXANDRE JAKOVLEFF

Maestros Concertadores: Tulio Serafin e Fernando Masson

Grandes Concertos Symphonicos dirigidos pelo eminente --- RICARDO STRAUSS

Que da ao Rio de Janeiro a primazia da sua Tournée á America do Sul

Deslumbrantes scenarios, adereços e luxuosissimo guarda-roupa do Theatro Colon, cedido por voto unanime pelo Conselho Municipal de Buenos Aires

ESTA' ABERTA A ASSIGNATURA DOS TURNOS para Frisas, Camarotes de Primeira e Segunda Ordem — Poltronas e Balcões, no Escriptorio da Empreza, á Avenida Rio Branco 122, sob. (Casa Arthur Napoleão, nas seguintes condições:

PRIMEIRO TURNO — ASSIGNATURA FRANCA — SEGUNDO TURNO — Dá-se preferencia aos Srs. Assignantes do Primeiro Turno da Temporada Official deste anno, até ao dia 27 do corrente, ás dezesete horas.

PREÇOS: — De Assignatura para o Primeiro Turno (Dozerecitas, tres por semana) — Frisas e Camarotes de Primeira, 2:232$000; Camarotes de Segunda, 720$; Poltronas, 372$000; Balcões A e B, 306$000; Balcões outras filas 234$000.

PREÇOS: — Para assignatura do Segundo Turno (Oito recitas) Frisas e Camarotes de primeira, 1.488$000; Camarotes de Sgunda, 480$000; Poltronas, 248$; — Balcões A e B — 204$000; Balcões, outras filas 156$000.

PAGAMENTO NO ACTO DA INSCRIPÇÃO — As Assignaturas de Galerias para os dois Turnos serão abertas na Bilheteria do Theatro Municipal OITO DIAS ANTES da chegada da Companhia ao Rio de Janeiro, o que será préviamente annunciado.

AVISO — TODAS AS PESSOAS QUE TINHAM MARCADO LOGARES PARA O 1º TURNO PODEM BUSCAL-OS ATE' O DIA 24, A'S 16 HORAS

Espectaculo de gala em Homenagem a S. S. Magestades Rei e a Rainha dos Belgas.

THEATROS DA EMPREZA JOSE LOUREIRO

Theatro Lyrico
Grande Companhia Portugueza do Theatro Almeida Garret
Tournée Palmyra Bastos—Eduardo Brazão, de que faz parte a gloriosa actriz Lucinda Simões
Estréa — a 9 de Setembro, com a peça em 3 actos
Flôr de seda
Do repertorio da actriz Palmyra Bastos
Na bilheteria do theatro está aberta a assignatura de 2 récitas, que serão dadas com 12 premieres das melhores peças do repertorio.
Preços—Frizas, 40$; camarotes 35$; poltronas e varandas, 6$; cadeiras, 4$, balcão, 3$; galerias, 2$000.

Theatro Republica
Companhia Portugueza de Operetas—Sá Váncella-Amarante
Direcção musica do maestro WENCESLAO PINTO
HOJE — as 8 3/4 — HOJE
O grande successo do dia — A linda opereta de Lombardo
AMOR DE APACHES
(Mme. de THEBES)
MICHE Luiza Sativella
Brilhante desempenho de toda a companhia
Amanhã — Amor de apaches.
A seguir — Ave Maria, para récita da actriz cantora Rachel Barros
Na bilheteria faz-se locação de bilhetes para os espectaculos deste theatro.

PALACIO THEATRO
COMPANHIA CHABY PINHEIRO
HOJE — As 8 3/4 — HOJE
A PEDIDO
Ultima definitiva representação da hilariante peça
O AMIGO DE PENICHE
Grande exito do actor Chaby e toda a companhia
Amanhã — Comedia terra de amores.
Dia 1º de Setembro — Festa artistica de CHABY PINHEIRO

THEATRO LYRICO
LEOPOLDO FROES—Grande Companhia de Comedia
HOJE A's 8 3/4 HOJE
Récita em homenagem ao querido autor Dr. Renato Vianna
LUCIANO
O ENCANTADOR
A parte de Roberto será desempenhado pelo auto. Dr. Renato Vianna
ACTO DE VARIEDADE
por Leopoldo Fróes e diversos artistas.
Quarta-feira—Viagem ao redor das mulheres.

Bilhetes á venda na bilheteria na casa Lopes Fernandes, Avenida Rio Branco 138, as 11 ás 17 horas.

Max Linder PATHÉ FILMS — PATHÉ — O Rei do Riso PATHÉ NEWS
HOJE - O maior successo comico d'esta temporada - HOJE
Pela primeira vez o proprio autor de uma celebre comedia, adapta a sua peça e dirige a sua execução no cinema: Mr Tristan Bernard apresenta
O CAFÉ DO FELISBERTO
A hilariantes comedia tão popular entre nós será interpretada pelo celebre
MAX LINDER
no papel de Alberto Loriflan, o "garçon" do café millionario

MAX LINDER, o mais fino e popular comico do Universo.
MAX LINDER, que durante annos representou suas proprias creações.
MAX LINDER, cujo menor gesto despertou intermines risadas.
MAX LINDER, cuja presensa é a certesa do rizo alegria e da graça.
Pela primeira vez MAX LINDER representa uma longuissima comedia em seis actos, sendo este o seu maior trabalho para a scena mimica.
O CAFE' DO FELISBERTO
Seis actos mimicos baseados nas mesmas situações theatraes da celebre comedia dão novo encanto ao thema de Mr. Tristan Bernard e fazem conhecer:
As mil profissões de Alberto Loriflan — A tranquilla vida de garçon — As astucias de Ingredon — Um famoso contracto — A dupla vida de Loriflan — A multa de 500.000 francos — Um escandalo num cabaret chic — Um duello sem precedentes — A Felicidade ao alcance da mão.
Esta comedia cinegraphica constitue o ultimo triumpho de
MAX LINDER
Inicio das sessões com a reportagem mundial do querido
PATHÉ NEWS n. 79

THEATRO MUNICIPAL — Concessionario da temporada official WALTER MOCCHI
Companhia Dramatica Franceza
HOJE -segunda-feira- HOJE
A's 8 1/2
4ª récita de assignatura
L'Animateur
Peça em 3 actos de Henry Bataille
Preços—Camarotes de 2ª, 30$; Balcões A e B, 10$; Galerias A e B, 4$; outras filas, 3$000.
Quinta-feira; 26 --- A's 8 1/2
RECITA EXTRAORDINARIA DE GALA
Em homenagem ao couraçado ROMA
Com a presença de
S. A. R. O PRINCIPE AIMONE
se representará a deliciosa peça em 3 actos DE FLERS E CAILLAVET
PAPA'
A mais encantadora creação de MR. HUGUENET
Preços—Frisas e camarotes, 80$; de 2ª, 30$; Poltronas, 15$; Balcões A e B, 10; outras filas, 7$; Galerias A e B 4$ outras filas, 3$000.
Terça-feira, 24 de Junho
A's 4 1/2
CONCERTO DE PEDIDA DE VECSEY
PROGRAMMA
1) Somma em do maior.... Grieg
2) Concerto em re major.. Brahms
allegro moderato, adagio, allegro energico.
INTERVALLO
a) Polonaise em re major
3) Wieniawsky
b) Valse caprice.....
Danse des sorcieres. Paganini
Ao piano M. Walter Taylor Rondon.
Preços—Frizas, 50$; camarotes de 1ª 50$; de 2ª 30$; balcões A B, 8$; outras filas, 6$; galerias A e B, 5$; galeria, 3$000.

O ponto preferido das familias
TRIANON
Proprietario J. R. STAFFA
COMPANHIA ALEXANDRE AZEVEDO
HOJE — A's 7 3/4 — — A's 9 3/4 — HOJE
GRANDE FESTIVAL DOS ESCRIPTORES J. SERRA PINTO E LUIZ DRUMMOND, AUTORES DA ENGRAÇADISSIMA COMEDIA
— PROGRAMMA —
VOCES ACABAM CASANDO
1ª SESSÃO — 1ª parte — Representação da comedia "Vocês acabam casando", — 2ª parte — Acto Variado pelos distinctos artistas: Cecilia Peres, Iracema de Alencar, Josephina Barco, Alexandre Azevedo, Ferreira de Souza, Augusto Annibal, Oscar Soares, Procopio Ferreira e outros.
2ª SESSÃO — 1ª parte — Representação da comedia "Vocês acabam casando" — 2ª parte — Acto variado pelos queridos artistas João Barbosa, Alfredo Silva, Arthur de Oliveira, Vicente Celestino, Reynaldo Teixeira, o duo Otilia Amarim - Pedro Dias, que dansará o tango "cowboy", numero de successo da revista "Pé de anjo". O actor Procopio Ferreira, no moleque Quirino. Terá em ambas as sessões uma conferencia sobre a "Inutilidade da agua no banho". Fará a apresentação dos artistas o corrector actor José Soares.
AMANHÃ — Vesperal da applaudida bailarina Rely, 1ª estrella do Varieté de Paris — Programma interessantissimo — "Tilly de Loos", novemente.
AMANHÃ — As 3 3/4 e as 9 3/4 — reprise da comedia de Oduvaldo Vianna, um dos maiores successos theatraes deste anno — TERRA NATAL.

CINEMA AVENIDA
Primeiro exhibidor, no Brazil, dos famosos films PARAMOUNT-ARTCRAFT
HOJE, uma obra que agradará em cheio e inolvida, ha pouco vista, em sessão especial para a elite da sociedade carioca, com ruidoso exito.
BRYANT WASHBURN
O mais celebre comediante do «screen» americano, em cinco actos interessantissimos, que deixam o espectador de absoluto bom humor
CORAÇÃO INCANDESCENTE
Um film com todas as qualidades que proclamam a PARAMOUNT a primeira marca cinematographica do mundo.
Para maior encanto desta pellicula admiravel, o principal papel feminino é desempenhado pela deliciosa; perfeitissima
WANDA HAWLEY
Hoje mais um programma que levará o Rio em peso ao Avenida
Breve, um reapparecimento sensacionalissimo, o mais notavel artista da tela, a linda esposa de Douglas Fairbanks
MARY PICKFORD em
RICA E POBRE
Um verdadeiro primor da Artcraft. Um film de marcar epoca

ODEON — Companhia Brazil Cinematographica
E' mais um episodio desse trabalho sensacional que tem alcançado o maior successo no Rio e no Brasil inteiro!
O CONDE DE MONTE CHRISTO
a grande obra de Alexandre Dumas cinematographada pela Pathé e interpretada por Madiot — 7º e penultimo episodio
As ultimas investigações de Caderouse
Completando o programma: mais um numero do
Gaumont - Actualidades
Com Modas, e nototicias interessantes de todo o mundo.
MUTT E JEFF
em OS LUCTADORES.
Quarta-feira — O extraordinario trabalho de Anita Stewart — O ESPELHO DE VENUS — por Mabel Mallin

Notas Sociaes

AMBIÇÃO MILITAR.

Official corajoso, activo, intelligente, o coronel Salustio Bermudes tinha direito, pelas suas funcções no estado-maior do Exercito, a uma ordenança, escolhida, á vontade, entre as praças do seu regimento. Conhecendo um a um os seus soldados, o coronel designou para esse logar o preto Raymundo, um molecote sacodido, secco e alto, que passou, de prompto, da tarimba do quartel para a cosinha do commandante.

Ao fim de dois mezes de actividade militar, lavando pratos, carregando embrulhos, catando cachorros e indo, de hora em hora, á quitanda do canto, estava o Raymundo de namoro entabolado com a pretinha Benedicta, cosinheira da casa, cujos suspiros se tornavam, ás vezes, tão profundos, tão intensos, que chegavam a apagar o bico de gaz do fogão. Sentado militarmente na escada que dava para o quintal, o soldado arrancava, por sua vez, da arca do peito, os seus ais apaixonados; e estes eram, tambem, tão fortes, tão puxados das profundezas do coração, que, ao termo do terceiro mez a familia tomava conhecimento official do noivado da Benedicta e do Raymundo.

Coração generoso, comprehendendo a tortura dos pobres, dos pequenos, dos humildes, o coronel observou, paternal, á ordenança, não lhe ser permittido contrahir matrimonio, como simples praça, que era.

— Eu sei, sim, senhor, — informou o preto.

— As coisas vão ser, porém, remediadas, — prometteu o coronel — Eu vou providenciar para que sejas promovido a cabo, e, então, poderás te casar.

— A cabo, "seu" commandante? — explodiu Raymundo, sorrindo, empertigando-se todo.

— A cabo, sim.

— Nesse caso, — tornou o molecote, fazendo continencia, — eu queria que vossa senhoria me fizesse uma coisa.

— Pede.

— Já que eu vou ser cabo, queria que vossa senhoria, em vez da Benedicta me désse em casamento a copeira!

O Raymundo foi dispensado, nessa mesma noite, das funcções de ordenança. O coronel tinha em casa, ainda, a arrumadeira e uma pupilla, e temia, prudente, que o soldado alimentasse, em seu intimo, velleidades de official.

X. X.

ACABA DE APPARECER

Valle de Josaphat

CHRONICAS DO

Conselheiro X. X.

(D'O Imparcial)

Volume brochado 4$ — Encadernado 5$. — Pelo Correio mais 500 réis

Leite Ribeiro & Maurillo

Rua S. Antonio, 3

ECHOS

Faz annos, hoje, o joven José Diogo Lopes de Oliveira Prestes, filho do illustre engenheiro Dr. José Augusto Prestes.

José Diogo, que já está um rapaz, pela sua intelligencia e firmeza de maneiras, é muito querido no largo circulo de relações de amizade de seus progenitores.

* * *

Será na proxima quinta-feira, dia 26, que se realizará no salão do "Jornal do Commercio" a oitava conferencia da série do Curso Jacobina.

Falará o Sr. Miguel Osorio de Almeida sobre: "A mentalidade Scientifica no Brazil".

* * *

A conferencia que o professor Adrien Delpech marcára para hoje, na Escola Deodoro, iniciando a serie de prelecções sobre a Historia da Educação realizar-se-á ás 5 horas da tarde, e não ás 4 horas, como publicámos hontem.

A. Delpeche

O professor Adrien Delpech fará um estudo completo sobre a materia, sendo publicas as suas conferencias.

HEDY IRACEMA — A noite de anteontem offereceu á distincta senhora Antonio de Leão, o agradavel ensejo de reunir em sua residencia de Botafogo, um escolhido numero de pessoas de suas relações para lhes proporcionar o prazer raro de ouvir e applaudir a grande cantora patricia, senhora Hedy Iracema.

A notavel artista gaúcha, que fará parte, como figura de relevo, da grande Companhia Lyrica Italiana Bonetti á estréar dentro em breve, no Municipal, ha seis annos, se encontrava ausente do Brazil, quando então aqui esteve por algum tempo, participando do elenco lyrico da temporada daquella época, no nosso principal theatro.

Hedy Iracema

Por terras da Europa, onde destle moça aperfeiçoou seus magnificos dotes artisticos, vem de cantar, ha pouco tempo na Opera de Vienna, tendo sido vivamente applaudida na "Salomé", de Ricardo Strauss, então regida por este consagrado maestro. A festejada soprano absoluto brazileira, que já embarcára para cá com um contrato de trabalho a vigorar em breve, no theatro de Karlsruhe vem directamente ao Rio, ajustada para a Companhia Bonetti, na qual, estréará, proximamente, com o "Salvador Rosa", de Carlos Gomes.

* * *

A data de amanhã, registrará a passagem do anniversario natalicio da graciosa senhorita Odette Figueiredo, filha do illustre Sr. Dr. Alfredo Aurelio Figueiredo, e um dos principaes ornamentos da nossa alta sociedade.

* * *

O Sr. deputado Mauricio de Lacerda fará amanhã ás 8 1|2 horas da noite, na séde da União dos Empregados do Commercio, uma conferencia sobre o thema: "Os Empregados do Commercio em face da "Questão Social".

* * *

Sexta-feira, 27 do corrente, ás 4 horas da tarde, o professor João Barbosa realizará na Escola Dramatica uma conferencia publica sobre o thema: "O theatro e o actor".

* * *

No jantar que a senhora Branca Colona de Gardelia offereceu ante-hontem, no Jockey Club, tomaram parte as seguintes pessoas:

Ministro do Uruguay, Sra. e senhorita Manoel Bernardez; Santos Lobo e senhora, coronel Alvelo e senhora e senhorita Hourigoutchi, senhorita Angelica de Gardella, Carlos Acuna, Encarregado de Negocios da Argentina; Pedro Guytia, consul da Argentina; commandante Esquivel, Dr. Aprigio dos Anjos, Cardoso Pinto e F. Barabe.

A distincta Sra. Blanca de Gardella partirá hoje para Buenos Aires, onde reside ha muito.

ANNIVERSARIOS

Fazem annos, hoje:

As meninas: Ondina filha do Sr. Antonio Motta da Silva; Stella, filha do Dr. Jayme Vieira Mesquita; Stella, filha da Exma. Sra. Stella Celeste de Oliveira; e Yolanda, filha do Sr. Honorio Rezende.

As senhoras: D. Julia Cabral Cardoso, esposa do Sr. João dos Santos Cardoso; e Amelia Corrêa, esposa do Sr. Alfredo Corrêa.

Os Srs. João de Souza Muniz, Dr. Jayme Carneiro de Mesquita, general Alfredo Candido de Moraes Rego, Dr. Leoncio de Medeiros, capitão Oscar Rieger, major Clovis de Lima Rodrigues, general reformado Alfredo Pieget, capitão Jayme Guimarães, Dr. Albino Silva Dr. Joaquim Dutra, Dr. Salema Ribeiro e Dr. José de Souza Rogas, advogados nos auditorios desta capital.

— Fez annos, hontem, o capitalista Sr. Avelino Nunes Grejores.

— Muitas felicitações recebeu, hontem, William H. Momsen, mãe do Sr. Manoel Victorino de Souza, por motivo de seu anniversario natalicio.

— Receberam cumprimentos, hontem, por motivo de seu anniversario, os irmãos Srs. Ernesto de Almeida Sampaio e Augusto de Almeida Sampaio funccionarios publicos.

— Completa annos, hoje, o Sr. almirante Verissimo de Mattos.

— Passa hoje, a data anniversaria do Sr. Dr. Getulio dos Santos.

CASAMENTOS

Realizou-se no dia 6 do corrente, o enlace matrimonial da senhorita Esther Magalhães com o Sr. Arthur Luiz Teixeira Campos.

— Com a senhorita Juracy Lemos Guimarães, filha do Sr. Leopoldo Leite Guimarães, contratou casamento o Dr. Antonio Carlos Barreto, funccionario da Caixa Economica.

— Acaba de contratar casamento com a senhorita Juracy Lemos Guimarães, professora municipal e filha do Sr. Leopoldo Leite Guimarães, o Dr. Antonio Carlos Barreto, funccionario da Caixa Economica desta capital.

VIAJANTES

E' esperado nesta capital, vindo dos Estados Unidos a bordo do "Vestris", que deve entrar a 29 do corrente, a Sra. William H. Homsen, mãe do Sr. Dr. Richard P. Momsen, ex-consul da America do Norte nesta capital, e hoje, advogado do nosso fôro.

— Segue hoje, acompanhado de sua Exma. familia, pelo nocturno de luxo com destino a Matto Grosso, o deputado Francisco Paes de Oliveira, presidente do Congresso daquelle Estado.

Compre na mercearia uma lata de

ROYAL BAKING POWDER

Absolutamente Puro

e prove hoje mesmo a seguinte receita:

TORTA "ROYAL" DE CAFÉ

2 chávenas de farinha de trigo (230 grammas)
½ colher de chá de sal (3 grammas)
3 colheres de sopa de assucar (42.6 grammas)
4 colheres de chá de Royal Baking Powder (16 grammas)
2 colheres de sopa de manteiga ou banha (28.3 grammas)
⅔ chávena de leite (1/6 litro)

Peneire-se juntamente a farinha, o sal, o assucar, e a Royal Baking Powder; junte-se a manteiga derretida e sufficiente leite para fazer uma massa bem consistente; estenda-se a massa sobre uma forma untada até que fique da grossura de ½ polegada (12.7 mm.) pouco mais ou menos, e esfalhe-se por cima a seguinte preparação, deixando-se depois cozer em um forno de temperatura media por 30 minutos:

RECHEIO

2 colheres de sopa de farinha de trigo (14.2 grammas)
1 colher de sopa de canela (7.1 grammas)
3 colheres de sopa de assucar (42.6 grammas)
3 colheres de sopa de manteiga (42.6 grammas)

Misture-se a farinha com a canela e o assucar, e depois deite-se-lhe a manteiga; mexa-se a mistura com as mãos para que fique granulada. Cubra-se a massa da torta com uma camada bem grossa deste recheio, e ponha-se tudo a cozer no forno.

Este é um dos muitos bolos, biscoitos, e pasteis, etc., que se podem fazer em casa com facilidade e economia, usando a Royal Baking Powder.

Usem ROYAL em sua cosinha e verão como em muitas receitas não carecerão de tantos ovos e em muitas outras os poderão omittir por completo. Basta pôr em lugar de cada ovo uma colher de chá addicional de Royal Baking Powder.

O nosso livro de cosinha que contem muitas outras receitas para usar a Royal Baking Powder será enviado gratis ao solicitante. Escrevam á Royal Baking Powder Co., New York, U. S. A., dando o seu nome e endereço.

A CASA DAS FAZENDAS PRETAS

141, Avenida Rio Branco, 143

Acaba de receber e expõr o que de mais chic a moda produz para a presente estação, como sejam: Vestidos, Costumes Tailleurs, Manteaux, Chapéos, Flores e tecidos de alta novidade.

CONFERENCIAS

Realizou-se, hontem, na séde do Gremio Artistico Literario, em São Gonçalo, a primeira conferencia da série que a Associação dos Empregados no Commercio de Nictheroy pretende realizar no interior do Estado do Rio, em propaganda da classe.

— Realiza-se, hoje, ás 4 horas da tarde, no salão nobre da Bibliotheca Nacional a conferencia que, sob os auspicios do Centro Parahybano, será feita pelo Dr. Raul Machado, sobre a obra e a individualidade do poeta Augusto dos Anjos.

Tomarão parte na conferencia as senhoritas Nair Wermeck Dickens e Maria Sabina de Albuquerque, distinctas alumnas do curso de dicção Angela Vargas.

O conferencista será apresentado pelo Dr. João Pereira de Castro Pinto.

A's senhoras cariocas recommendamos a nova creação americana dos afamados chimicos perfumistas "Colgate"

VISION DE FLEURS

Perfume discreto.

A venda nas boas perfumarias

INAUGURAÇÃO

ASSOCIAÇÃO CHRISTÃ FEMININA — Terá logar, no dia 26 do corrente na séde da directoria da Associação Christã Feminina, a installação da mesma, no largo da Carioca, 11, das 2 horas da tarde, ás 9 horas da noite.

ENFERMOS

Acha-se em convalescença da ligeira enfermidade de que ha dias, foi accommettido o Sr. Carlos Drummond Franklin, director do Jardim Zoologico.

FALLECIMENTOS

Falleceu, em São João d'El-Rey, o Sr. Aristides Alves da Gama e Souza, filho do fallecido desembargador Gama e Souza.

— Falleceu hoje, o Sr. João de Araujo Vasconcellos, perito avaliador do Monte de Soccorro.

O feretro sahirá da rua do Rezende, 160, sobrado, hoje ás 9 horas. Para o cemiterio da Penitencia.

MISSAS

Rezam-se, hoje:

Jacintho Torres Frias, ás 10 horas, D. Zaira Mattoso Miranda, ás 9 1|2 horas, na matriz de São José; Adriano da Costa Ferreira Dias, ás 9 1|2 horas; D. Sandra Corrêa Vasques Camillo Henrique Bastos, ás 9 horas; Pedro de Siqueira Queiroz, ás 10 horas; João Ferreira Bento Junior, ás 10 horas, na egreja de São Francisco de Paula; Dr. Agostinho da Silva Oliveira ás 9 1|2 horas, na egreja do Carmo; D. Olympia Bezerra, ás 9 1|2 horas, na Cruz dos Militares; Galdino Augusto da Silveira, ás 9 1|2 horas; Adriano da Costa Ferreira Dias, ás 9 horas; Dr. Heitor de Mello, ás 10 horas, na Candelaria; capitão Dr. Raul Emilio Pereira da Silva, ás 9 horas, na egreja de Santo Affonso; Alexandre Hello Chaves ás 9 horas, na egreja da Lapa; conselheiro Candido de Oliveira, ás 8 1|2 horas, na matriz do Sagrado Coração de Jesus, á rua Benjamin Constant; Alberto de Deus Affonso ás 9 horas, na matriz da Gloria; viscondessa de Cruzeiro, ás 8 horas, na mesma; Alfredo José Carvalhal, ás 9 horas, na matriz de N. S. da Conceição no Engenho de Dentro; Tarquinio Pimentel do Cabo Junior (Vaca), ás 10 horas, a matriz de São Gonçalo, Nictheroy; Bernardino, ás 9 horas na egreja da estação Engenheiro Neiva; D. Odette Felix Teixeira, ás 8 horas, na egreja de São João Baptista, á rua Bella de São João; José do Amaral Relha, ás 9 horas na Cathedral de Nictheroy; D. Augusta Campos, ás 9 1|2 horas, na egreja de Nossa Senhora do Parto; Francelino Marques, ás 9 horas; D. Celia Thompson Mendes ás 8 1|2 horas, na matriz de São Francisco Xavier.

ZAIRA MATTOSO MIRANDA

Octacilio Miranda, (ausente) fará celebrar amanhã segunda-feira, ás 9 1|2 horas, no altar-mór da matriz de São José, missa por alma de sua idolatrada esposa ZAIRA MATTOSO MIRANDA, confessando-se desde já summamente agradecido a todos os parentes e pessoas de amizade que assistirem a esse acto religioso.

DÔRES DE CABEÇA

e dos rins são causadas pelas más digestões e curadas radicalmente pelas

PASTILHAS DO Dr. RICHARDS

"CASOS JULGADOS"

A magistratura do Acre

O Dr. José Martins de Souza Ramos, juiz municipal de Cruzeiro do Sul, territorio do Acre, acaba de publicar, em livro, as varias sentenças, por elle proferidas, nos casos que lhe tem sido affectos. E' assim que o livro, sob o titulo "Casos julgados", contem 88 decisões, acompanhadas das sentenças, pareceres do desembargador procurador geral e accordãos que lhe dizem respeito.

Abre o livro um prefacio do jurista Clovis Bevilaqua, que põe em relevo as excellentes qualidades do jurista do Sr. Souza Ramos.

S. Francisco vae ter agua canalisada

S. FRANCISCO, 21 ("O Imparcial") — O governo do Estado contratou, hoje, com os engenheiros Simmons e Williamson as obras de abastecimento d'agua canalizada a esta cidade sendo orçadas em setecentos contos.

CONSTRUCÇÃO DE CASAS

Uma proposta apresentada ao governo

O Sr. J. B. Ramalho Ortigão, em audiencia que lhe concedeu o Sr. presidente da Republica, apresentou a S. Ex. uma proposta para a construcção de 300 casas de typo popular.

O proponente não pede nem o direito de desapropriação, nem isenção de direitos de qualquer especie, quer federaes, quer municipaes. Pretende apenas o Sr. Ramalho Ortigão, que o governo, sem prejuizo algum das rendas do Estado, lhe facilite o capital a juro e prazo razoaveis para edificar em terrenos proprios e não foreiros eximindo-o sómente das exigencias despropositadas das licenças municipaes, que actualmente são prohibitivas e cujas despezas chegam a representar mais de 10 % do valor de uma obra que se pretende fazer.

Como garantia do emprestimo que contrahir com a Nação, o Sr. Ortigão offerece, além da hypotheca de todos os terrenos e das edificações que se forem fazendo, as apolices de seguro respectivo e a caução total das rendas dos predios que se forem terminando e alugando, dando tambem garantia moral de idoneidade.

Os alugueis dos predios serão calculados de accordo com o respectivo typo, sobre o custo de cada um e de modo que ao proponente, em caso algum, possa advir um lucro superior a 6 %.

Brigada Policial

ASSISTENCIA AO PESSOAL

Serviço para o dia 23 de agosto de 1920 — Uniforme 4º (kaki).

Superior de dia — Sr. capitão Mesquitas.

Official de dia á Brigada — Sr. 1º tenente Madureira.

Medico de dia, 12 horas — Sr. Dr. Oswaldo.

Medico de dia, 24 horas — Sr. 1º tenente Dr. Saraiva.

Pharmaceutico de dia — Sr. 1º tenente graduado Aguiar.

Interno de dia — Sr. 2º tenente honorario Toscano.

Dentista de dia — Sr. Sayão.

Auxiliar de official de dia á Brigada — Sargento Gentil.

Musica de promptidão — das 7 ás 10 horas — a fantarra e das 10 até terminar o expediente do Quartel General — a banda da Brigada.

A conducção de presos será fornecida pelos corpos de accordo com o pedido que for feito.

Assiste a instrucção no Nucleo Central — Sr. 2º tenente Campos.

Promptidão — No Quartel General — Sr. 2º tenente Affonso, no regimento de cavallaria — Sr. 1º tenente Meira Lima.

Ronda — Com o superior dia, Sr. 1º tenente Bellorophonto e segundos ditos Soares e Paiva.

Guardas — Da amortização Sr. 2º tenente Mello Moraes; da Moeda Sr. 2º tenente Florentino; do Thesouro, Sr. 2º tenente Waldemar.

Dias aos corpos — No 1º batalhão, Sr. capitão Souza; no 2º batalão Sr. 1º tenente Guanabara; no 3º batalhão, Sr. capitão Diniz; no 4º batalhão, Sr. 1º tenente Faustino; no regimento de Cavallaria, Sr. 1º tenente Castello Branco; no quartel da Saude Sr. 2º tenente Confucio; no quartel do Andarahy, Sr. 2º tenente Piquet.

O 1º batalhão fornece: as guardas da Amortização e Thesouro, 2 inferiores para ronda, a promptidão de incendio 10 praças para prevenção e policiamento os demais serviços já determinados e o mais que for pedido.

O 2º batalhão fornece: 4 inferiores para ronda, 10 praças para prevenção, o policiamento os demais serviços, já determinados e o mais que for pedido.

O 3º batalhão fornece: 1 inferior ás 8 horas da manhã para rondar o 2º districto, 1 corneteiro para ordens á Assistencia de Pessoal 10 praças para prevenção o policiamento os demais serviços já determinados e o mais que for pedido.

O 4º batalhão fornece: as promptidões de soccorros e permanentes, 5 inferiores para ronda, 10 praças para prevenção o policiamento os demais serviços já determinados e o mais que for pedido.

O regimento de Cavallaria fornece: 10 praças para promptidão permanente 2 inferiores para ronda, a guarda do Quartel General, o policiamento os demais serviços já determinados e o mais que for pedido.

O gabinete de engenharia fornece: 1 bombeiro de dia.

A Companhia de Metralhadora fornece: a guarda da Moeda e o mais que for pedido.

N. 62

O mysterio do «Quarto Amarello»

POR

GASTON LEROUX

XXI

A ESPERA

— E o que farei eu?

— Caminharás a meu encontro, atráz do homem, mas eu já estarei sobre elle, e já o terei visto....

— "E se o homem fugir?

— "Tanto melhor", disse Roulettabille fleugmaticamente. Não faço questão de retel-o; poderá fugir descendo a escada e sahindo pelo vestibulo... e isso antes que tenhas chegado ao patamar, visto que estarás na extremidade da galeria. Eu, e deixarei partir "depois de ter visto seu rosto". E' tudo o que quero; conhecel-o, ver-lhe o rosto. Depois saberei me arranjar de modo que, mesmo vivo elle fique "morto para a senhorita Stangerson". Se o pego vivo a senhorita Stangerson e o Sr. Darsac nunca nos perdoarão! E eu faço questão da estima de ambos. São tão dignos!

— So não se trata senão de ver e deixar fugir disso eu, por que me pediste que trouxesse armas?...

— Porque, respondeu-me se o homem do "Quarto Amarello" e da galeria inexplicavel sabe que "eu sei", é capaz de tudo! E então, se assim fôr teremos que nos defender.

— E tens a certeza de que elle virá esta noite?!...

— Tanta quanta tenho da tua presença aqui. Mlle. Stangerson, hoje ás 10 1|2 da manhã, o mais habilmente do mundo, conseguiu que as enfermeiras a deixassem só esta noite; deu-lhes liberdade por vinte e quatro horas, sob pretextos plausiveis e não quiz para fazer-lhe companhia outra pessoa além de seu pae, que dormirá no "boudoir" e que se sente muito feliz com isso. A coincidencia da partida de Darsac (depois das palavras que elle me disse) e das precauções extraordinarias de Mlle Stangerson para conseguir estar só, não me deixam nenhuma duvida. A vinda do assassino, que Darsac receia, Mlle. Stangerson prepara.

— Mas é horrivel!

— Sim!

— E o gesto que a vimos fazer para adormecer o pae?!

— Sim!

— Em summa, para passar esta noite seremos só dois?

— Não; quatro: o porteiro e sua mulher estarão prevenidos; seu auxilio será talvez inutil antes. Mas o porteiro poderá nos ser util depois "caso haja morte".

— Acredita que isso succedá?

— Sim, caso "elle quebra".

— Por que não prevines a tio Jacques? Não queres pelo ao corrente do que succede? Por que não procedes como nas outras vezes?

— Não, respondeu Roulettabille num tom brusco.

Fiquei algum tempo calado; depois, desejoso de conhecer a fundo o pensamento de Roulettabille, perguntei-lhe do chofre:

— Por que não avisas Arthur Rand? Elle pódia prestar-nos grandes serviços...

— Ora esta! respondeu Roulettabille com mau humor... Queres que eu conte a todo o mundo os segredos de Mlle. Stangerson!... Vamos jantar... estamos na hora... Hoje comemos com Larsan, a menos que elle continue ainda atraz de Darsac... Não o deixa um instante. Mas qual! se não estava aqui de manhã, estará á noite!...

Nesse momento ouvimos barulho no quarto ao lado.

— Deve ser elle, disse Roulettabille.

— Esqueça de te perguntar: quando estivermos com Larsan falaremos no que nos preoccupa?

— Não! absolutamente; operaremos sós "por nossa conta pessoal".

— E toda a gloria será nossa?

Roulettabille sorriu e respondeu.

— Assim o disseste, amigo!

Jantamos em companhia de Larsan no seu quarto onde nos disse estar desde muito tempo. Fomos para a mesa. Jantámos na melhor harmonia. Conversamos para isso o bom humor geral que da parte de Roulettabille e de Larsan, ou antes, dava á quasi certeza em que estavam ambos de conseguir em breve a verdade.

Roulettabille disse que eu viera visitado e que ficára retido pela obrigação de levar para Pariz um trabalho de folego, que elle estava

(Continuação)

Vida Sportiva

A CORRIDA DE HONTEM, NO JOCKEY-CLUB

Montado por A. Olmos, Bronzino levanta o "Classico America do Sul"

Com a fraca concorrencia que hontem se observava no Jockey-Club, tinha-se a impressão de assistir a uma reunião intima, realizada em familia. Era natural, entretanto, que assim acontecesse, porque o programma, um dos mais fracos da temporada, não offerecia attractivos.

Nada obstante, na sua parte technica a reunião nada deixou a desejar, terminando muito cedo e tendo transcorrido na mais absoluta regularidade.

O principal pareo do dia — o classico "America do Sul"", foi levantado pelo excellente potro Bronzino, montado por Aurelio O'mos. Secundou-o Leopardo, que precedia Espião, que nada fez, apezar de ter partido muito bem.

Divino, vencedor do premio "Internacional"

A despeito da derrota de alguns favoritos, as apostas accusaram um total de 159:706$000.

A reunião teve o desdobramento seguinte:

203 Premio — Criterium" — 1.200 metros — 2:000$ e 400$000.

170 ECLIPSE, m, alazão, 3 annos, S. Paulo, por Gerfant e Artisane do Sr. F. Geiling C. Fernadez, 53 kilos 1
144 Lyrio, P. Zabala, 53 kilos 2
187 Bemvinda, D. Vaz 51 kilos 3

Não correu North Star.
Tempo: 79 2|5".
Ganho por dois corpos; o terceiro a varios corpos.
Rateio de Eclipse, 16$500; dupla com Lyrio (34), 13$800.
Movimento do pareo: 4:094$000.

Bemvinda appareceu na frente, sendo logo batida pelo Lyrio. Eclipse, que fizera varias negações na partida, corria em ultimo. Na recta final, porém, tomou de passagem a vanguarda, que manteve até vencer por dois corpos sobre Lyrio.

O vencedor foi criado pelo coronel J. S. Quintas Reis e é tratado por Horacio Perazzo.

Movimento do 1º logar:

Bemvinda . .	25.6	80$200
Lyrio	107.1	19$100
Eclipse . . .	124.0	16$500
Total: . . .	256.7	

Movimento de duplas:
2 — Bemvinda
3 — Lyrio
4 — Eclipse

23 —	37.3	32$700
24 —	27.2	44$900
34 —	88.2	13$800
Total	152.7	

204 Premio — "Experiencia" — 1.200 metros — 2:00$000 e 400$000.

195 VA TOUT, f. zaino, 3 annos, Argentina, por March Flower e Toscanella, do Sr. Orestes Pinto, J. Escobar, 53 kilos 1
186 Gallo, E. Freitas, 53 kilos 2
200 Tucuman R. Cruz 55 kilos 3
174 Bravata, C. Fernandez, 53 kilos 0

Tempo: 79 1|5".
Ganho por meio corpo; o terceiro a dois corpos.
Rateio de Jubilo, 26$800; dupla com Kermesse (35), 32$000.
Movimento do pareo: 16:663$000.

Apollo appareceu na frente, seguido de Jubilo e dos demais. Forçando muito Kermesse, que partira em ultimo, dentro em pouco corria em segundo atrepelando Apollo, que na recta final era por ella batido, assim como pelo Jubilo que correndo por dentro conseguiu vencer por meio corpo sobre Kermesse.

Lais ficou em terceiro na frente de Apollo e dos demais.

O vencedor foi criado pelo Sr. Carlos Dietschy e é tratado por Manoel Barroso.

Movimento do 1º logar:

Lais	234.9	29$200
Jubilo	256.4	26$800
Cravina	34.9	197$000
Apollo	203.5	33$700
Kermesse . .	129.9	52$100
Total: . . .	859.6	

Movimento de duplas:
2 — Lais
3 — Jubilo
4 — Cravina
5 — Apollo-Kermesse

23 —	186.2	34$600
24 —	43.8	147$300
25 —	224.2	28$700
34 —	38.0	169$800
35 —	201.5	32$000
45 —	46.7	138$100
55 —	66.3	97$300
Total: . . .	806.7	

206 Premio — "Internacional" — 1.450 metros — Premios 2:000$ e 400$000.

71 DIVINO, m., castanho 3 annos, Inglaterra, por Cylgad e Scotck Wife, do Sr. Fernando Schneider. A. Fernandez, 53 kilos . 1
188 Florita, J. Escobar, 51 kilos, ... 2
188 Rubens, C. Fernandez, 53 kilos 3
146 Gowan, R. Cruz 53 kilos. 0
(80) Mandarim, Lourenço Junior 53 kilos. 0
161 Mogol, E. Freitas, 51 kis. 0
121 Melga, H. Coelho, 48 kilos. 0

Não correram: Nosso Amigo e Jurity.
Tempo: 95 2|5".

Chegada de Bronzino, Leopoldo e Espião

corpos, na frente de Las Palmas, Aratú e Luzir.

O vencedor foi criado por seu proprietario e é tratado por Aurelio Oliveira.

Movimento do 1º logar:

Las Palmas. . .	106.6	98$100
Luzir.	186.3	56$100
Leopardo	376.1	27$800
Betunia Bronzino	207.9	50$300
Aratú		

196 Aratu' C. Fernandez, 54 kilos. 0
131 Luzir, P. Zabala, 57 kilos 0

Os demais inscriptos não foram apresentados.
Tempo 97.
Ganho por meio corpo; o terceiro a dois corpos.
Rateio de Bronzino, 50$300; dupla com Leopardo (23), 34$000.
Movimento do pareo 24:708$000.

Espião tomou a ponta, seguido de Leopardo, Bronzino e os demais fechando o lote Luzir.

Leopardo não deu uma folga ao Espião, que na grande curva cedeu-lhe a posição.

Na recta final porém, Bronzino alcançava e batia Leopardo, que lhe ficou a meio corpo.

Espião ficou em terceiro, a dois

Bronzino, vencedor do "Classico America do Sul"

23.	82.5	142$700
24.	145.7	80$800
25.	136.2	86$400
34.	66.7	176$600
35.	159.0	74$000
45.	63.1	186$600
55.	44.3	265$900
Total	1.473.5	

209 — Premio "Animação" — 1.750 metros — Premios: 2:500$000 e

Chegada de Va Tout

Espião.	273.9	38$200
Total	1307.9	

Movimento de duplas:
1 — Las palmas.
2 — Luzir — Leopardo.
3 — Bronzino — Aratú.
4 — Espião.

12.	96.2	96$600
13.	83.3	111$600
14.	55.2	168$400
22.	188.4	49$300
23.	272.8	34$000
24.	227.7	40$800
33.	85.6	108$600
34.	153.2	60$600
Total.	1.162.4	

198 Skirmisher, E. Freitas, 53 kilos 0

Tempo, 113 3|5".
Ganho por um corpo, o terceiro a varios corpos.
Rateio de Edu' 21$400, dupla com Mollusco (34) 10$000.

Movimento do pareo, 31:856$000.

Edu' esfuziou na ponta, seguido de Mollusco, Mistico e Skirmisher que, forçando muito passou a occupar o segndo posto. Assim correram até á grande curva ponto em que Mollusco bateu Mistico e Skirmisher e tratou de alcançar Edu'. Este, porém, attingiu a meta com um corpo de vantagem. Mistico ficou em terceiro.

O vencedor foi criado pelo Sr. Octavio Amiral Peixoto e é tratado por Paulo Rose

Movimento de 1.º logar

Mollusco	708.0	21$200
Skirmisher . .	317.9	47$400
Edu'	701.7	21$400
Mistico	156.6	96$200
Total . . .	1.884.2	

Movimento de duplas
1 — Mollusco
2 — Skirmisher
3 — Edu'
4 — Mistico

12 —	206.5	50$400
13 —	529.0	19$800
14 —	129.2	80$500
23 —	218.8	47$500
24 —	69.0	150$800
34 —	148.9	69$900
Total . . .	1.301.4	

210 — Premio "Consolação" — 1.600 metros — Premios: 2:000$000 e 400$000.

(197) MIUDINHO, m., zaino, 4 annos, Argentina, por Jardy e Espatula do Sr. Carlos Coutinho, D. Suarez, 54 kilos 1
197 Cinders, C. Fernandez, 53 kilos 1
190 Hygéa, J. Escobar, 51 kilos 3
197 Tommy por E. Freitas, 49 kilos 0

Não correram Morgado e Mulatinho.
Tempo, 104 2|5".
Ganho por um corpo; o terceiro, a tres corpos.

Rateio de Miudinho 13$800; dupla com Cinders (35) 19$000.

Movimento do pareo, 22:513$000.

Tommy correu na frente até á grande curva, ponto em que Miudinho substituiu na posição que manteve até vencer por um corpo sobre Cinders.

Chegada de Divino, Florita e Rubens

Tommy, que correu em segundo até á recta final, acabou em ultimo, batido por Cinders e Hygéa.

O vencedor foi importado por seu proprietario e é tratado por Manoel Mello.

Movimento de 1.º logar

Tommy	72.0	99$300
Hygéa	168.3	42$400
Cinders . . .	135.8	52$700

Fumem os Invejados SUDAN

Extra 400
300
1001-300
Grossos 500

Movimento de duplas:
1 — Tucuman
2 — Bravata
3 — Va Tout
4 — Gallo

12 —	99.6	44$600
13 —	238.7	18$600
14 —	130.1	34$100
23 —	41.2	107$800
24 —	13.2	336$600
34 —	32.7	135$900
Total: . . .	555.5	

205 Premio — Major Suckow" — 1.450 metros — 2:000$000 e 400$000.

172 JUBILO, m. cast., 5 annos, Paraná, por Premier Diamend e Planeta, do Sr. Orestes Pinto . J. Escobar, 48 kilos . . 1
172 Kermesse, A. Figueiredo, 48 kilos 2
172 Lais, E. Freitas, 50 kilos 3
187 Apollo, D. Vaz, 49 kilos 0
155 Cravina, J. Blar 50 kilos 0

Não correu Gladiola.
Tempo: 97 3|5".
Ganho por meio corpo; o terceiro a dois corpos.
Rateio de Jubilo, 26$800; dupla com Kermesse (35), 32$000.
Movimento do pareo: 16:663$000.

Apollo appareceu na frente, seguido de Jubilo e dos demais. Forçando muito Kermesse, que partira em ultimo, dentro em pouco corria em segundo atrepelando Apollo, que

Chegada de Jubilo e Kermesse

rim ficou, batido por Rubens, Florita e Gowan.

Divino manteve a posição até o vencedor, onde só com desesperado esforço se defendeu do ataque final de Florita que lhe ficou a meio corpo.

Rubens ficou em terceiro, a palheta precedendo Gowan, Mandarim e os demais.

O vencedor foi importado pelo Sr. W. Martim Maddock e é tratado por F. Schneider.

Movimento do 1º logar:

Mandarim	474.5	15$900
Divino	197.4	38$200
Gowan.	82.8	91$200
Florita	66.7	113$300
Rubens	93.2	81$000
Melga.	23.1	327$100
Mogol.	7.0	1:079$600
Total	944.7	

Movimento de duplas:
1 — Mandarim.
2 — Divino-Gowan.
3 — Florita.
4 — Rubens — Melga — Mogol.

12.	300.1	26$400
13.	158.0	40$100
14.	193.6	41$000
22.	43.7	181$900
23.	79.4	100$100
24.	100.3	79$200
34.	59.2	134$300
44.	19.6	405$600
Total	993.9	

207 Premio — Classico "America do Sul" — 1.450 metros — Premios 5:000$ e 1:000$000.

200 Bronzino, m. alazão 3 annos, S. Paulo, por Le Dinc e Ficha, do Sr. J. Cunha Bueno A. Olmos, 56 kilos 1
(181) Leopardo, D. Suarez 53 kilos. 2
181 Espião Lourenço Junior, 53 kilos 3
(196) Las Palmas, A. Fernandez, 52 kilos. 0

Jubilo, vencedor do premio "Major Suckow"

208 Premio — "Ypiranga" — 1.600 metros — Premios 2.000$000 e 4:000$000 .

(189) Sterlina, f., castanho, 4 annos, S. Paulo, por Thoede e Artisane do Sr. F. Geiling, C. Fernandez, 52 kilos 1
202 Atrevido R. Cruz, 52 kls. 2
194 Alpha, P. Zabala, 51 kilos. 3
(172) Era A. Figueiredo, 48 kls. 0
157 Tempestade, D. Suarez, 52 kilos 0
157 Cachopa, E. Freitas, 50 kilos. 0

Tempo 103 4|5".
Ganho por um corpo e meio; o terceiro a varios corpos.
Rateio de Sterlina, 32$400; dupla com Atrevido (24) 80:800.
Movimento do pareo 28:462$000.

Tempestade, Era, Sterlina Atrevido Alpha e Cachopa esta um tanto atrazada partiram nessa ordem mantida até a recta final, ponto em que Sterlina se firmou na vanguarda, vencendo por corpo e meio sobre Atrevido.

Alpha ficou em terceiro, na frente dos demais.

A vencedora foi criada pelo coronel Dr. J. . Queiroz Pinto e é tratada por Horacio Perozzo.

Movimento do 1º logar:

Cachopa. . . .	454.9	24$100
Sterlina	339.0	32$400
Alpha.	166.9	65$800
Atrevido.	158.8	69$200
Era	90.4	121$500
Tempestade . . .	163.7	67$100
Total	1373.7	

Movimento de duplas:
1 — Cachopa.
2 — Sterlina.
3 — Alpha.
4 — Atrevido.
5 — Era — Tempestade.

12.	314.6	37$500
13.	135.4	87$000
14.	151.0	76$400
15.	171.6	68$000

Va Tout, vencedor do premio "Experiencia"

As festas de hontem no Botafogo F. C. - As provas sportivas

Realizou-se, hontem, no campo da rua General Severiano, a festa sportiva promovida pela incançavel directoria do glorioso Botafogo F. C., para commemorar a passagem do anniversario desse querido centro desportivo.

Todas as provas foram realizadas debaixo de caloroso enthusiasmo e franca cordialidade.

No elegante rink do alvi-negro foram improvisadas animadas dansas, para cujo brilho, o encanto e a graça das innumeras "torcedoras" botafoguenses contribuiram soberanamente.

Durante as dansas effectuou-se um concurso de belleza entre as adeptas do pavilhão alvi-negro, cuja apuração, a cargo dos acatados "sportsmen" Carlos Pimentel, Oscar Gomes de Mattos, Luiz de Paula e Silva e Paulo de Lyra Tavares, deu o seguinte resultado:

1º logar — Senhorita Dagmar Pereira Braga;

2º logar — Senhorita Naiz Cruz Santos;

3º logar — Senhorita Ilma Couto.

As provas sportivas, cuja disputa correu movimentada, deram os seguintes resultados:

1º pareo — "Prova Armando Burlamaqui" — Corrida rasa de 100 metros.

1º logar, Luiz Menezes; 2º logar, Sylvio Porto.

2º pareo — "Prova Democrito Seabra" — Corrida rasa de 80 metros, para meninos.

1º logar, José Maia Barros; 2º logar, João F. A. Milanez.

3º pareo — "Prova Pereira Braga" — Corrida de carrinho de mão, em 60 metros.

1º logar, Frederico Murtinho; 2º logar, Eugenio Couto.

4º pareo — Corrida de garrafas.

1º logar, Elza Silva; 2º logar, Fernando Murtinho.

5º pareo — "Prova José da Veiga Capeto" — Corrida de 80 metros, para meninas.

1º logar, Deise de Barros; 2º logar, Dona Duque Estrada.

6º pareo — "Prova Francisco Morano" — Corrida de tres pernas, de 100 metros.

1º logar, Augusto Gomes de Mattos e Carlos de Carvalho.

7º pareo — "Prova José Antonio de Souza" — Corrida de gravatas com laço commum.

Vencedores: Senhorita Sarita Porto e Sylvio Porto.

8º pareo — "Taça Botafogo F. C." — Corrida de 440 metros.

1º logar, Luiz Menezes; 2º logar, Paulo Tavares.

9º pareo — "Prova Commandante Raul Tavares" — Corrida de saccos, em 60 metros.

1º logar, Alfredo Silva (Alfredinho); 2º logar, Porto.

10º pareo — "Prova Paulo Alvares de Souza" — Corrida de pão.

1º logar, Haroldo Joppert; 2º logar, Paulo Teixeira Soares.

11º pareo — "Prova Carlos Martins da Rocha" — Corrida de batatas.

1º logar, Oswaldo Pessoa (Vadinho); 2º logar, Alfredo Silva (Alfredinho).

12º pareo — "Prova Arnaldo Braga" — Corrida de obstaculos.

1º logar, Nilo Murtinho.

13º pareo — "Prova Luciano Salathé" — Corrida de maçã em balde d'agua.

1º logar, Oswaldo Pessoa (Vadinho); 2º logar, Frederico Murtinho.

14º pareo — "Prova Maria Castro de Almeida" — Corrida de agulhas.

Vencedores: Senhorita Amaral e Claudio Porto.

Entre os premios offerecidos aos vencedores, destacamos os seguintes:

Prova Luciano Salathé — Um guarda chuva com um castão cabeça de cachorro.

Prova Dr. Luiz Martins da Rocha — Um par de abotoaduras de ouro, esmalte, com dois brilhantes ao centro.

Prova Dr. Pereira Braga — Uma bengala.

Prova Commandante Raul Tavares — Uma bengala com castão de ouro.

Prova Arnaldo Souza — Um lindo broche de ouro, com o distinctivo do Botafogo.

Prova Democrito Seabra — Um lindo relogio para mesinha de cabeceira e uma bolsa para dinheiro, de couro da Russia.

Prova José Antonio de Souza — Uma rica cigarreira de prata.

Prova Francisco Morano — Uma cigarreira de prata e um relogio-pulseira.

Prova Dr. Alvaro Werneck — Uma carteira de couro da Russia, para homem.

As victorias que mais enthusiasmos despertaram foram: a de Luiz Menezes, na disputa da "Taça Botafogo F. C.", numa corrida rasa de 440 metros; a de Alfredo Silva, na corrida de sacco, e a de Oswaldo Pessoa (Vadinho), na corrida das batatas.

No intervallo das provas foi realizado um match amistoso, em disputa da "Taça Dorylêa de Carvalho", entre as primeiras equipes do America e do Botafogo, assim constituidas:

BOTAFOGO:

Menezes — Christovão e Alamir — Romeiro, Almeida e Gabriel — Mello, Siqueira, Porto, Marcilio e Ratinho.

AMERICA:

Sellos — Olyntho e Percilliano — Cintra, Octacilio e Lyrio — Carneiro, Brilhante, Lyrio II, Ariosto e Bayma.

Serviu de juiz o Sr. Paulo de Magalhães, do C. R. do Flamengo, cuja actuação agradou geralmente.

O jogo, que foi disputado com lealdade e enthusiasmo pelos "mignons" players alvi-negros e americanos, os quaes desenvolveram bôa technica, terminou por um honroso e merecido empate de 2 x 2.

Os goals do America foram marcados por Octacilio e Carneiro, e os do Botafogo, por Marcilio e Almeida.

Merecem menção pela optima sensação que produziram os players Christovão, Almeida, Mello e os irmãos Santa Maria, do Botafogo e Sellos, Percilliano, Cintra e Carneiro, do America.

As dansas no "rink" prolongaram-se até ás 8 horas da noite, tendo tocado a banda de musica do 2º grupo de obuzes de costa, da fortaleza de São João.

Entre as innumeras senhoritas, que emprestaram ás dansas a seducção dos seus encantos vimos:

Hebréa de Carvalho, Ritinha Candiota, Nineta Candiota, Nininha de Freitas, Naiz Cruz Santos, Yara Muniz Freire, Dagmar Braga, Ilma Couto, Maria Nascentes, Dorita Guimarães, Vera Monteiro, Zizi Leitão, Dorita Gama, Nalma Guedes, Nazinha, Arina e Herminia Fernandes Lima, Gilda Santa Anna, Esther Cabral, Maria e Lucy de Oliveira, Lucir e Cecy Bastos, Ivete Youvez, Iracy Vasques, Dóra Guimarães, Carmelita Favella, Yara Braga, Stella Villela dos Santos, Djacira Maia e outras.

O SCRATCH BRAZILEIRO VENCEU O AMERICA POR 5 x 1

O team do America

Realizou-se hontem, no estadium, o primeiro ensaio do scratch brazileiro que vae ao Chile, afim de disputar o campeonato sul-americano.

Os quadros estavam assim organizados:

A phalange rubra estava desfalcada de seu center-forward Chico e de seu extremo esquerda Nelson.

O exercicio foi excellente, durante todo o seu transcorrer.

Alvariza e Junqueira formaram uma ala magnifica.

A ala direita tambem esteve boa.

Os halves tambem jogaram bem, assim como o trio final.

O resultado final foi favoravel ao scratch por 5 X 1.

Os goals foram feitos: 4 por Junqueira, 1 por Claudionor e o do America por Cyro.

O scratch, vencedor por 5 x 1

Scratch:

Kunz — Martins — A. Netto — Japonez — Sisson — Fortes — João — Zézé — Claudinor — Junqueira e Alvariza.

America:

Aristindo — Barata — Perez — Avellar — Miranda — Galdino — Paulo — Edgard — Galvão — Cyro e Curty.

As Olympiadas

O SCRATCH BRAZILEIRO DE WATER-POLO VAE ENFRENTAR HOJE O SCRATCH FRANCEZ

Está marcado para hoje o inicio do campeonato de water-polo nas Olympiadas de Antuerpia.

O sensacional match que está sendo aguardado com grande anciedade, é entre os possantes scratches do Brazil "versus" França.

Os nossos rapazes, que se acham bem exercitados, quer contra os belgas, quer contra os gregos, em ensaios contra os mesmos, sahiram triumphantes contra o primeiro por 5 X 1 e contra o segundo por 2 X 1.

E' bem provavel que, á noite, já tenhamos o resultado desse importante prélio.

O SCRATCH BRAZILEIRO QUE VENCEU O SCRATCH BELGA NO TREINO

ANTUERPIA, 21 (A. A.) (Retardado) — Todo o quadro brazileiro de water-polo encontra-se em Beverloo, para disputar o titulo de campeão mundial, com excepção dos Srs. Leite Ribeiro e Adhemar Serpa, que são forçados a se abster de tomar parte no jogo, por estarem fortemente resfriados.

Hontem realizou-se na piscina do "Cercle de Natation", em Beverloo, o encontro amistoso entre a equipe brazileira, composta dos jogadores Mangangá, Chocolate, Alcides, Abrahão, Orlando, Angelú e João Jorio, e a equipe local, que gentilmente se prestou a ensaiar com os nossos athletas.

Tirado o "rosa", este foi favoravel aos belgas, que se collocaram no goal do lado direito, dando Angelú a sahida. Orlando de posse da bolla, escapa, tendo applicado um foul num jogador adversario e conquista o primeiro ponto, pelo score que offerecemos.

O juiz da partida, porém, annullou mui justamente o goal e fez retirar Orlando do campo.

Recomeçada a partida, com a retirada do nosso jogador, investem os belgas, conseguindo um dos seus jogadores marcar o primeiro e unico goal.

Voltando Orlando, os nossos jogadores investem com galhardia, conseguindo João Jorio vencer por duas vezes consecutivas a vigilancia do guarda-valla contrario.

Assim terminou a primeira parte do ensaio, com o score de 2 a 1, favoravel á equipe que representa o Brazil.

Recomeçada a partida, nota-se mais combinação em ambas as equipes, que ameaçam por diversas vezes as defesas contrarias, onde se destacam as figuras do arqueiro Mangangá e de Abrahão Saliture.

Os nossos, porém, cercam mais de perto a cidadella belga, tendo Orlando depois de diversos "rushs", conseguido vencer a brilhante defesa belga, marcando para os brazileiros dois pontos um após o outro.

Em seguida Angelú, recebendo um passe de Orlando, que por sua vez o recebera de João Jorio, vence a méta adversaria, marcando mais um ponto para os brazileiros.

Momentos depois, o juiz pôz termo á partida, accusando a pedra a victoria dos brazileiros por 5 contra 1.

A assistencia applaudiu prolongadamente todos os jogadores brazileiros, que têm sido alvo das maiores demonstrações de carinho.

AS PROVAS ATHLETICAS
Outros informes

ANTUERPIA, 21 — (A. A.) — As provas athleticas matinaes, estão prestes a terminar.

Na proxima segunda-feira, o Comité Geral dos Jogos Olympicos encerral-as-á. A chuva continua a cahir, e por isso o frio se faz sentir com maior intensidade. Nenhum jogador francez participou da quarta final de lawn-tennis.

Raymond, sul-africano, acaba de bater Malaeiro, pelos scores de 6x3, 6x1 e 6x1; e Kumagine, japonez, venceu brilhantemente a Dodd, sul-africano, por 6x3, 6x1 e 6x1.

Nas provas de "judojo" os Srs. Remedy e Brugnon foram classificados para as provas semi-finaes tendo batido Wilson e Langord, dinamarquezes, por 6x1, 6x1, e 6x3.

No concurso de saltos, final, Lalos finlandez, attingiu a um metro e meio seguido de Janenum, sueco, com 14 metros e 43 centimetros e por Alton, sueco, com 14 metros e 27 centimetros.

Nas provas de corrida a pé, de 400 metros, com parada obrigatoria de 100 em 100 metros, foram classificados para a prova final da primeira série, a America com 43 pontos, seguida do Granducado de Luxemburgo.

A Italia e a Noruega foram desclassificadas.

Na segunda série, estão collocadas, a França, Inglaterra, Hollanda e Belgica, e na terceira série acham-se collocadas a Suecia, a Dinamarca e a Africa do Sul.

Nas turmas simples de saw-tennis, o Sr. Turbull, inglez, bateu o Sr. Alonso, hespanhol e na turma mixta, Eschenc, e Seerman inglezes, bateram a senhorita Dayan e o Sr. Hirsth, francezes e a senhorita Lenglen e o Sr. Decagis bateram a Sr. Chadou e o Sr. Lemmers.

Na dupla disputada por senhoras, as senhoras Macina e Eschan bateram Lenglen e Anyen por dois "sets" a um.

HELLENICO X PROGRESSO

Encontraram-se hontem, em match returno, no campo da rua Itapirú, os dois sympathicos gremios acima.

No turno, o triumpho coube ao Progresso, pelo score de 5 X 4.

A peleja de hontem transcorreu disputadissima, entre os 22 degladiadores.

Difficil era fazer um prognostico sobre qual dos dois seria o herói da tarde, tal o equilibrio que se verificava nos dois excellentes conjuntos.

Ora era o Progresso que penetrava resoluto pelo terreno do Hellenico, ora era o Hellenico que investia decidido pelo terreno do Progresso.

Uma peleja empolgante.

A assistencia, que foi numerosa, não cessava de applaudir os brilhantes feitos de seus players officiaes.

Afinal, o resultado da importante peleja foi um honroso empate de 3 X 3.

Os teams estavam assim preparados:

Progresso:

Primeiro team — Fiuza — Nicolau — Albano — Brandes — Avelino — Carvalho — Flavio — Menna — Agenor — Arnaldo e Costa.

Hellenico:

Bally — Cordolino — Elviro — Oscar — Braga — Oswaldinho — Jayme — Arantes — Milton — Arthur e Olavo.

Nos segundos teams venceu o Hellenico.

UM IMPORTANTE MATCH ESTADUAL

Para a cidade de Juiz de Fóra, deve seguir no proximo mez de setembro, afim de disputar ali, um match amistoso, com um dos clubes concorrentes ao Campeonato da sub-liga mineira, um selecionado, formado de jogadores que disputam o campeonato da Liga Metropolitana.

Como chefe dessa embaixada irá o nosso collega Hermogenes Franco Americano, que terá como secretarios os chronistas Carlos Nery Stelling e Luiz Flôres, nosso companheiro.

Caso os players cariocas acceitem o convite da commissão, o team com mais probabilidade de seguir para a linda cidade mineira será o seguinte:

Almir (Bot.) — Palamone (Bot.) — Monti (Bot.) — Galvão (Flam.) — Franco (Bot.) — Dino (Flam.) — Leite (Bot.) — Perlot (Bot.) — Nilo (Bot.) — Waldemar (Flam.) e Nequinho (Bot.)

ESPERANÇA x RIVER

Foi tambem realizado hontem o encontro de campeonato da divisão intermediaria, entre estes dois clubes. O River que se apresentou em campo desfalcado de bons elementos, foi, por isso, vencido pelo elevado score de 8x1.

Nos 2ºs teams venceu tambem o Esperança, pelo score de 6x1.

O BOMSUCCESSO F. C. EMPATA COM O RAMOS F. C., PELO SCORE DE 0 x 0.

No campo do São Christovão A. C., encontraram-se, hontem, as equipes dos clubes do Bomsuccesso e Ramos, concorrentes ao Campeonato da 3ª Divisão da Liga Metropolitana.

Esse jogo era anciosamente esperado.

Aludinho . . .	517.6	13$800
Total . . .	893.7	
1 — Tommy		
2 — Hygéa		
3 — Cinders		
5 — Mulatinho		
12 —	23.9	454$400
13 —	38.3	283$500
15 —	263.8	41$100
23 —	87.4	124$200
25 —	396.3	27$400
35 —	547.9	19$800
Total	1.467.6	

Dr. Egas de Mendonça

Molestias internas: Estomago, intestinos, figado. Tuberculose. Consultorio. Pharmacia Orlando Rangel, Avenida Mem de Sá 343. Telephone Central 627, de 2 horas.

Residencia: Prof. Cancela n. 316. Telephone: Villa, 1.970.

Excellente occasião

Lindos modelos de Vestidos, Chapéos, Costumes tailleur, Manteaux, Pelles e outros agazalhos estão sendo vendidos com grandes abatimentos pela casa

A' VOGA'

167, Rua do Ouvidor

O ESTOMAGO É A EXPRESSÃO PHYSIONOMICA

Palavras de um notavel especialista

"Todos conhecemos gente de agradavel plastica, de boa personalidade, diz o celebre medico francez Dr. H. D. Robin em uma conferencia ultimamente celebrada em Paris. Gente que triumpha na lucta pela vida porque tem o dom de serem agradaveis á primeira vista; vistos que mesmo sem serem bonitos se impõem pela PRIMEIRA BOA IMPRESSÃO. Gente feliz, que, devido á sua apparencia juvenil, aos seus olhos magneticos cheios de vida, e ao gracioso conjuncto de seu jogo physionomico, obtém vantagens sociaes, politicas e commerciaes entre as multidões que as admira. Tambem sabemos de outras pessoas, continuava o Dr. Robin, que, muitas vezes sendo bonitas, tem um não sei que na expressão que nos não agrada; dão a impressão de estarem sempre irritadiças, abatidas, languidas e nervosas, falta-lhes agressividade, o não têm vida nem expressão no olhar. Estas pessoas muito soffrem, devido á difficuldade de poderem agradar, porque nunca fazem uma PRIMEIRA BOA IMPRESSÃO. Pois bem, VV. SS. não ignoram que está scientificamente provado que 90 % destas pessoas tristonhas, irritadiças, abatidas e nervosas, devem seu lamentavel estado que não poucas vezes lhes occasiona sua infelicidade, á deficiencia digestiva e assimilativa de seu organismo. Os alimentos, que nos outros produzem energias, carnes e forças nestas pessoas escassamente fornecem o nutrimento essencial para não morrerem, por falta de sustento, occasionando-lhes, depois das refeições, máo estar, pesadez, somnolencia, nervosidade, máo halito, acidez etc. Infelizmente a maior parte destas pessoas ignora a causa de seu estado, e o justificam pensando que é esta sua natureza, o que o têm que aturar toda a vida. Se estas pessoas tomassem com as refeições 2 PASTILHAS DIGESTIVAS PICARD, do especialista francez Dr. Ed. Picard, de pepsina pancreatina e diastasa, em breve notariam em seu systema um maravilhoso cambio. A vida e a alegria voltam ao rosto e aos olhos, desapparecendo todos os traços de abatimento e nervosidade, juntamente com os outros symtomas de doença do estomago, taes como peso no estomago, nervosidade, lingua suja, sabor desagradavel na bocca, dores de cabeça, magreza, máo halito, resfriamento das mãos e pés e affecções da pelle". AS PASTILHAS DIGESTIVAS PICARD, a que se refere o Dr. Robin, já se acham á venda em todas as drogarias do Brazil, e têm produzido resultados surprehendentes mesmo em casos de tisis intestinaes e antigas gastrites chronicas. Unico depositario: Oscar A. Villafano. Quitanda 50-2º, Rio de Janeiro.

Os prazeres e a vida irregular transformam individuos em batalhões de dyspepticos. PARA ESSES:

VIDALON

Tonico dos musculos
Tonico do cerebro
Regenerador da energia physica Augmenta os globulos vermelhos na proporção de um terço
Efficaz nas convalescenças
Nas pharmacias e drogarias desta capital.

Unicos depositarios em todo o Brazil
NELSON SAMPAIO & C.
Uruguayana 140
RIO DE JANEIRO

não só porque o seu resultado influiria enormemente na collocação dos disputantes ao torneio da 3ª Divisão, como pelo-se em vista a rivalidade existente de ha muito entre esses dois futurosos gremios suburbanos.

No primeiro turno, os dois contendores, depois de uma luta titanica empataram por 2 x 2. E, hontem, a mesma coisa aconteceu, não havendo na luta vencedores nem vencidos, pois, a pugna terminou pelo score de 0 x 0.

Esse score representa bem o grão de equilibrio em que se desenvolveu a peleja, não conseguindo nenhum dos contendores marcar goal.

Apezar disse equilibrio, quer nos parecer que o Ramos F. C. teve mais occasiões de vencer a partida, só não o conseguindo devido á formidavel "guigne" de que se achavam perseguidos os seus forwards, nos shoots finaes.

O team do Ramos jogou com mais technica que seu adversario, principalmente, a defesa, que supportou, durante todo o primeiro half-time, o formidavel ataque da equipe de Caballero.

Nessa defesa sobresahiu, de uma forma extraordinaria, o full-back Alvarenga, que se portou como um grande jogador. A elle deve o Ramos, não ter o ataque do Bomsuccesso surtido effeito.

No segundo half-time, o Ramos encurralou o "leader" da tabella que subiu toda na defesa, não lhe dando treguas.

Do team do Bomsuccesso, o melhor, na defesa, foi sem contestação Alamiro, que, além de repellir constantemente os ataques adversos, apparecia, de vez em quando, ajudando a linha de avantes. O ponto fraco foi a linha de halves, principalmente o center-half Mathias, que, no segundo half-time, fracassou por completo.

O ataque, desfalcado de Flavio, fez alguma coisa durante o primeiro tempo ainda assim mesmo sem technica, abusando dos dribblings e do jogo pessoal.

Até Caballero não parecia o mesmo, achando-se por demais moroso.

Os teams estavam assim formados:

BOMSUCCESSO:

Vianna — Alamiro e Corrêa — Altamiro, Mathias e J. Martins — Pedro, Caballero, Martins, Armando e Alberico.

RAMOS:

Amaury — Alvarenga e Silva — Sylvestre, Manoel e Santos — Plinio, Oliveira, Freire, Rôlla e Mendes.

Serviu de referee o Sr. Rubens Porto Carreiro, que agiu a contento.

O movimento technico foi o seguinte:

Sahida do Ramos — 3.30.
Amaury machuca-se — 3.33.
1º corner do Bomsuccesso — 3.52.
2º corner do Bomsuccesso — 4.04.
3º corner do Bomsuccesso — 4.05.
Final do primeiro half-time — 4.12.
Inicio do segundo half-time — 4.25.
4º corner do Bomsuccesso — 4.33.
5º corner do Bomsuccesso — 5.02.
Final do match — 5.05.

O keeper do Bomsuccesso fez nove defesas e o do Ramos 6.

Nos terceiros e segundos teams, venceu o Bomsuccesso pelos scores de 3 x 0 e 2 x 0, respectivamente.

MENEZES BATEU, HONTEM, UM "RECORD" QUE HONRA O BRAZIL

LUIZ MENEZES

O festejado e querido footballer Luiz Menezes, do Botafogo F. C., obteve, hontem, um triumpho notabilissimo em velocidade, e que reveste circumstancias extraordinariamente honrosas para a nossa patria.

Assim, em Antuerpia, o "record" de tempo em 100 metros de corrida rasa foi ganho em 11 minutos e 3|4 e, na festa sportiva realizada, hontem no glorioso alvi-negro, Menezes cobriu egual distancia em 10 segundos e 1|5, obtendo, desta fórma, galhardamente, uma superioridade inconcestavel e envaidecedora. Isso vem provar que os nossos athletas não temem a competição dos mais consagrados campeões universaes, lembrando-nos, ao mesmo tempo, que bem poderiamos tel-o demonstrado em Antuerpia. O triumpho do sympathico sportsman carioca Luiz Menezes vem provar que se tivessemos concorrido ás provas athleticas nas olympiadas poderiamos ter presenciado pelo mundo inteiro, que já assistiu ao successo recente do tenente Paraense, campeão universal do tiro.

Merece um registro especial o feito do valoroso out-side-right do Botafogo F. C., que fez jus brilhantemente, ás maiores homenagens.

ANNIVERSARIO

Transcorre hoje, a data natalicia do sympathico sportsman Affonso Tavares Mattos, captain geral do Estrella F. Club.

ACHA-SE NO RIO UM DIRECTOR DO AMERICA, DE PERNAMBUCO

Acha-se, entre nós, o sportsman Sr. Manoel de Oliveira Lopes, que vem em missão official do America F. C. de Recife, conferenciar com os dirigentes dos desportos brazileiros sobre os factos que levaram aquelle club a desfiliar-se da Liga Pernambucana.

Ao mesmo tempo, esse sportsman transmittirá á Confederação Brazileira dos Desportos a resolução tomada ha dias pelo America F. C. de pôr seus jogadores á disposição daquella instituição, para o proximo Campeonato Sul-Americano.

COMO ELLES ANDAM...

Hontem, por occasião do jogo dos segundos teams Ramos X Bomsuccesso, appareceram para actuar essa prova, escalados pelo conselho da 3ª divi-

Dr. Ubaldo Veiga

Clinico e especialista em "syphilis, doenças venereas" e das "vias urinarias". Cons.: R. 7 Setembro 81, das 3 ás 5. Tel. C., 808. Altos da Drogaria A. Carvalho & C.

39

E' ESTE O NUMERO A' RUA GONÇALVES DIAS, ENTRE AS RUAS SETE E OUVIDOR DA

Casa de confiança

QUE, POR MOTIVO DE OBRAS NO RESPECTIVO PREDIO, PRINCIPIOU A LIQUIDAR TODO O SEU GRANDE E VARIADO STOCK DE JOIAS. E' UMA LIQUIDAÇÃO VERDADEIRA, COMO FACILMENTE SE VERIFICA, APRECIANDO OS ARTIGOS E OS COMPETENTES PREÇOS COMO SE VÊ DESTA TABELLA.

TODOS OS ARTIGOS SÃO DE OURO DE LEI.

Botões de ouro para punhos, par	desde	11$000
Rosarios de ouro	"	63$000
Correntes de ouro para homem	"	42$000
Collares de ouro	"	8$000
Pulseiras de ouro para creança	"	13$000
Collares de prata	"	1$500
Bolsas de fino metal	"	12$000
Trousses de fino metal	"	62$000

BOLSAS DE PRATA, CARTEIRAS PARA HOMEM, ESCUDOS ESMALTADOS PARA TODOS OS CLUBS E OUTROS ARTIGOS DO MESMO GENERO GRANDE VARIEDADE DE OUTROS ARTIGOS, POR PREÇOS QUE NÃO TEMEM CONFRONTO

QUEIRAM VERIFICAR, VISITANDO O

39

---

são, os Srs. Horacio Salema e Edgard Vieira.

Esses juizes achavam-se munidos dos respectivos avisos e não foi sem grande difficuldade que se veiu a saber que isso tudo havia acontecido porque no conselho appareceu figurando a excusa do Sr. Horacio Salema, quando escalado para actuar na prova Bomsuccesso X S. Paulo e Rio, realizada em 7 do corrente.

Agora, como e por que foi apresentada a excusa do Sr. Horacio Salema em 7 do corrente, passados tantos dias, dando occasião a essa confusão, não sabemos.

Tem a palavra a directoria da Liga...

O FLAMENGO VENCEU O SERRA, NO POR 3 X 2

Na pittoresca cidade de Petropolis, encontraram-se hontem, em match amistoso, as fortes e adextradas equipes do campeão de mar e terra e do Serrano F. C.

Depois de uma luta muito equilibrada verificou-se o resultado de 3 a 2 favoravel ao Club de Regatas do Flamengo, cujo quadro se achava assim constituido:

Iberê — Santiago — Burgos — Dulce — Sydney — Dino — Heitor — Candiota — Candiota II — Moacyr e Figueiredo.

Fizeram goals: Candiota 2, Moacyr um.

Do Serrano o meia direita foi o autor dos dois pontos.

O MODESTO NA METROPOLITANA

Deu entrada na secretaria da Liga Metropolitana um officio do Modesto F. C., enviando os seus estatutos e lista de residencia de associados e directores.

A DIRECTORIA DA LIGA REUNE-SE HOJE

Para resolver a questão dos campos para os jogos infantis, reune-se hoje, extraordinariamente, a directoria da Liga Metropolitana de Desportos Terrestres.

S. PAULO RIO X CAMPO GRANDE

Realizou-se hontem, perante regular assistencia, o encontro de campeonato da terceira divisão, entre estes dois clubs.

O S. Paulo Rio saiu victorioso em ambos os teams, sendo nos primeiros teams por 6 X 1 e nos segundos por 3 X 1.

Clubs da Metropolitana

FLUMINENSE F. C.

A directoria avisa aos associados que a nova tabella de exercicios athleticos entrará em vigor a começar de hoje, 23, podendo os socios que pretenderem frequentar as aulas de gymnastica, inscreverem-se na secretaria do club.

HOMENAGENS AO DR. ARNALDO GUINLE

Tendo um grupo de associados do Fluminense F. C. resolvido promover uma homenagem ao grande patrono da sociedade, o Dr. Arnaldo Guinle, e havendo obtido permissão da directoria para leval-a a effeito por occasião da festa da inauguração da séde social, scientifica aos socios que desejarem prestar seu auxilio a esta iniciativa, que ha na thesouraria do club uma lista de subscripção para esse fim.

PALMEIRAS F. C.

O director sportivo, Sr. Flavio de Almeida, organizou uma tabella de treinos individuaes a ser levada a effeito esta semana e pede por nosso intermedio o comparecimento dos jogadores pela manhã á séde da Quinta da Boa Vista.

BOTAFOGO F. C. X VASCO DA GAMA

Realiza-se amanhã, ás 4 horas da tarde, no campo da rua General Severiano, um rigoroso treino. O Sr. Luiz Palamone pede por nosso intermedio o comparecimento dos jogadores, ás 3 1|2 horas, na séde.

O director sportivo do Vasco, escalou para este treino o seguinte team:

Nelson; Cruz — Palamone; Palhares — Barreira; Quintanilha — Leão — Antonico — Medina — Baptista e Negrito.

Reservas: Pedorneiras — Dino e Djalma.

Expediente official

IMPORTANTE ASSEMBLÉA NA LIGA SUBURBANA DE FOOTBALL PARA OS PREPARATIVOS DO FESTIVAL EM HOMENAGEM AO SEU PRESIDENTE, TENENTE GUILHERME PARAENSE, CAMPEÃO DO TIRO EM ANTUERPIA

Será realizada hoje, segunda-feira, na séde da Liga Suburbana, uma importante assembléa geral extraordinaria afim de ser confeccionado e approvado o programma dos festivaes em homenagem ao seu illustre presidente tenente Guilherme Paraense, campeão do tiro de revólverr, em Antuerpia.

A entidade suburbana pede, por nosso intermedio, o comparecimento de todos os seus representantes para romarem conhecimento dos trabalhos que serão apresentados pela commissão directora dos festejos composta dos Srs. Cezarino Cesar, Oscar Rabello Leite e José Rodrigues.

Do bello programma constam as seguintes homenagens:

Recepção no Cáes do Pharoux.

Sessão solemne na séde da Liga Suburbana, sendo orador official o Dr. Netto Machado, redactor da "A Noite", e presidente da A. C. D., sendo nessa occasião inaugurado o retrato do tenente Paraense.

Grande festival sportivo no campo do Metropolitano F. C., tomando parte os clubs da Liga Metropolitana em disputa da Taça Paraense, finalizando as homenagens com brilhante "soirée" dansante na séde da Liga Suburbana, offerecida ao seu presidente.

AOS CLUBS DO RIO

O Sport Club Curupaity, com séde provisoria á rua do Catete n. 300, avisa aos clubs congeneres que se acha prompto a receber qualquer convite para jogos de football; agradecendo desde já os que futuramente receber.

PARIS F. C. (SECÇÃO INFANTIL)

O captain de região infantil deste club convida todos os associados inscriptos nesta secção que queiram disputar o campeonato da Liga Infantil de Desportos Terrestres, recentemente com o pedido de inscripção.

S. C. CANTUARIA

São convidados os Srs. associados abaixo mencionados a comparecerem, no prazo de 6 dias, a contar desta data, na séde social, á rua do Catumby, 32, afim de tratarem de seus interesses junto á thesouraria do club:

José Cardoso Jacques — Orlando Simões — José Parada — João Baptista Pelegrino — Antonio A. Gonçalves — Antonio Outeiro — Alexandrino Gonçalves — Joaquim de Magalhães — Antonio Pacheco — Isaltino Z. Rosa — Julio Villaça — Manoel Machado da Rocha — Waldemar Pedro de Souza — Octavio Barreto — Manoel Marques — Antenor Celestino — Cesar Fernandes — Rodolpho de Araujo — Carolino Bento da Silva — Manoel Cravo — Avelino Alves — Hildebrando G.º da Silva — Pedro Vasconcellos — Pedro Pires — Fernando Toscano — Flavio C. Veiga — Barreto de Magalhães — Ruy de Castro Lima — Alvaro Martinho — Sebastião Sampaio — Alberto Silveira — Vilinar D. Araujo — José Albino Soares — João Rodrigues Lima — Aurelio Gomes — Quirino Luiz — Manoel de Castro — José Vieira Santos — Mario C. da Silva — Alvaro Ribeiro da Silva — Manoel G. Pinto e José Cravo.

LAPA F. C.

Os socios em atrazo são convidados a se quitarem no prazo de 30 dias.

COELHO NETTO A. CLUB

São convidados a comparecer á secretaria desse club, afim de se inscreverem, todos os associados que queiram concorrer ao torneio interno a principiar no proximo mez de setembro. — Sylvio de Carvalho, 1º secretario.

LIGA SUBURBANA DE S. A.

Reunião dos representantes, hoje, segunda-feira, ás 8 1|2 horas da noite, para a eleição de cargos vagos e interesses geraes.

LAPA F. C.

Assembléa geral, quinta-feira, ás 8 horas da noite, para eleição de cargos vagos, prestação de contas e interesses sociaes.

— O primeiro team tomará parte no festival do Engenho de Dentro, a se realizar em 29 do corrente.

CORINTHIANS F. C.

A commissão de sports previne aos jogadores que os dias de treino estão assim classificados:

A's quartas-feiras: 1º com o 2º team.

A's sextas-feiras 3º com o 4º team.

Aos sabbados reunião da commissão e dos jogadores.

A mesma commissão pede com urgencia o comparecimento na séde dos jogadores José Lauzada, Ismario Luz, Gentil Tavares, João Peixoto e Manoel Gama (Villela).

A nova séde está situada, no Boulevard de S. Christovão n. 10, sala 1.

S. C. REI ALBERTO

Em sua ultima assembléa, este novel e sympathico club, escolheu "O Imparcial", para seu orgão official.

A. A. ALDEIA CAMPISTA

A sua nova directoria, ficou assim organizada:

Presidente, Avelino José da Silva; vice-presidente, José Mesquita; 1º thesoureiro, José Guilherme; 2º thesoureiro, José Ferreira; 1º secretario, Duarte Vicente; 2º secretario, João Freire Barbosa; 1º procurador, Rubens da Silva Dias; 2º procurador, Aristotelino Ferreira Lopes; director sportivo, Aureliano dos Santos; 1º fiscal, Asclepiedas da Fonseca; commissão de syndicancia, Bernardino Pinto Costa, Pedro Gonçalves; 2º fiscal, Joaquim Santos.

A. SPORTIVA MUNICIPAL

Reunião da commissão de justiça, hoje, segunda-feira, ás 8 horas da noite, sendo tambem solicitada a presença do Sr. João Braz, do Tiradentes.

MOTOCYCLISMO

TERCEIRO CAMPEONATO DE KILOMETRO PARA SIDE-CAR

Acham-se abertas, na secretaria do Club Motocyclista Nacional, as inscripções para o 3º campeonato de kilometro para "side-car", que para disputa da "Taça Parc Royal", será levado a effeito em 29 do corrente, na Avenida Meridional.

As inscripções encerrar-se-ão no dia 30, ás 9 horas da noite, achando-se já inscriptos, entre outros, os Srs. Julien Lallet, Antonio Lopes, René Teixeira, Antonio Graça, João Baptista Garcia, Rodolpho Moreira, Carlindo Altinito, Luiz Silva e Cesar Fernandes.

BASKETBALL

BOTAFOGO F. C.

Continuam abertas, na secretaria do Botafogo F. C., as inscripções para os associados que desejarem defender as côres do club, no proximo campeonato de basketball, instituido pela Liga Metropolitana.

Quaesquer outras informações a respeito poderão ser tomadas com os Srs. Roberto Lyra e Renato Franco.

YACHTING

AUDAX CLUB

A directoria do Audax Club, de accordo com o art. 9 dos estatutos, convida todos os socios em atrazo a quitarem-se, até sabbado proximo, dia 28 do corrente, para revisão de matricula.

BOX

MATCHES SENSACIONAES

Hoje, segunda-feira, no Democrata Club, a rua Figueira de Mello, serão realizados sensacionaes matches de box entre os afamados campeões S. Parras, professor argentino do Centro Enéas Campello, contra H. Palmer, em 10 "rounds".

Altino Neves, campeão brazileiro, contra W. Mac Queen, campeão inglez.

O ultimo match será branco contra preto, em 10 "rounds", entre os consagrados campeões Jack Murray, terrivel negro, invencivel no Panamá, e Kid Norfork.

Vae ser uma noitada magnifica para os nossos "sportsmen".

A RAINHA DAS AGUAS
Engarrafada na Alsacia é preferida no mundo inteiro
Apollinaris

GRANDES TORNEIOS SPORTIVOS DA COMPANHIA NACIONAL DE TABACOS

SOB OS AUSPICIOS D' "O PAIZ", "A GAZETA DE NOTICIAS", "O IMPARCIAL", E "A TRIBUNA". CIGARROS DA COMPANHIA NACIONAL DE TABACOS, QUE TÊM VALES PARA OS CONCURSOS.

Cigarros "13" — Tres finas misturas.
Colombina 57 — Mistura fina.
Colombina 66 — Caporal lavado.
Fluminenses — Mistura fina.
Platinos 44 — Mistura fina.
Platinos 88 — Caporal lavado.
Gauchos 20 — Mistura fina.
Gauchos 30 — Caporal lavado.
Guynemer — Em caixas de 10.
Luxo — Finissima mistura.
Mauska — Mistura exquisita.

Grandes Torneios Sportivos
Da Companhia Nacional de Tabacos
COUPON DO
Torneio de Football

Grandes Torneios Sportivos
Da Companhia Nacional de Tabacos
COUPON DO
Torneio de Regatas

Curso commercial completo e linguas vaivs

A Escola Remington rua 7 de Setembro, 62: mantem abertas permanentemente as matriculas para estes cursos, em turmas reduzidas.

PARA SER SEMPRE BELLA
USAE
IANOP

O "Ianop" dá formosura encantadora.
O "Ianop" dá graça e attractivos fascinadores.
O "Ianop" faz desapparecer todas as imperfeições da pelle, assim como todos os indicios da velhice.
O "Ianop" é um creme liquido, suave, delicado, inoffensivo, perfumado.
O "Ianop" substitue vantajosamente o pó de arroz.
O "Ianop" é para a cutis o que o orvalho é para as flôres.

A venda nas casas Bazin, Cirio, Perfumaria Avenida, Perfumaria Nunes e nas outras Perfumarias — Depositarios: ARAUJO FREITAS & C. — Ouvidor 88.

PERFUMARIAS FINAS E ARTIGOS HYGIENICOS
Casa Geraldes
RUA URUGUAYANA, 14

PELA ECONOMIA...

A Caixa Economica inaugura hoje a sua quinta agencia

A Caixa Economica do Rio de Janeiro, não ha muito, inaugurou nesta capital, com a presença do titular da pasta da Fazenda, varias agencias.

Taes agencias, ao que parece, têm correspondido aos fins para que foram instituidas, tanto assim que o Conselho Administrativo da Caixa Economica resolveu crear uma outra, que será inaugurada hoje.

A nova filial da Caixa Economica — a quinta — que será installada á rua do Catete n. 217, terá como agente o Dr. Luiz Pereira Soares de Souza, como thesoureiro o Sr. Julio de Castro e como escripturarios os Srs. José Milward e Herbert Quadros.

A agencia quinta, que será para penhores e depositos, funccionará diariamente, das 10 ás 4 horas.

A proxima exposição canina

A directoria da Sociedade Brazileira de Agricultura resolveu que todos os cães que figurarem na proxima exposição deverão ser inscriptos até o dia 31 de agosto, afim de que possam ser incluidos no catalogo geral.

Os que se inscreverem depois desta data ficarão excluidos, podendo, no entanto, tomar parte na referida exposição, não tendo os seus proprietarios direito a reclamação alguma.

INDICADOR

Advogados

Drs. Christiano Pereira Brazil e José de Paiva Azevedo — Rua Primeiro de Março 43 — Tel. Norte 6793.

Medicos

DOENÇAS DA GARGANTA, NARIZ, OUVIDOS E BOCCA
Dr. Enrico de Lemos — Prof. liv. da Faculdade de Medicina do Rio, com 25 annos de pratica. Cura garantida e rapida de Ozena (fetidez nasal). Por processo novo. Cons.: S. da Assembléa 13, sob., das 12 ás 6 da tarde.

PARTOS, MOLESTIAS DA MULHER
Dr. Octavio de Andrade — Cura das hemorrhagias uterinas, corrimentos, suspensões etc., sem operação. Nos casos indicados, evita a gravidez. Cons.: rua Sete de Setembro 186, de 9 ás 11 e de 1 ás 4. Telephone 1591.

MOLESTIAS DE OLHOS, OUVIDOS, NARIZ E GARGANTA
Dr. R. David de Sanson — Consultas diarias das 2 ás 5. Cons.: S. José 40, 1º andar — Tel. 5197 Central. Res.: Cons. Pereira da Silva, 40, Laranjeiras.

DOENÇAS DO ESTOMAGO, INTESTINOS, FIGADO E NERVOSAS — EXAMES PELOS RAIOS X
Dr. Renato de Souza Lopes — Especialista, docente da Faculdade de Medicina — Rua S. José 89, de 3 ás 5 (ás terças, quintas e sabbados) — Res.: Voluntarios da Patria 32. Tel. 1793, Sul.

MOLESTIAS DAS CREANÇAS
Dr. Monteiro da Silveira — Chefe de de clinica medica da Policlinica de Botafogo e da clinica de creanças da Santa Casa — Res.: Voluntarios da Patria, 171. Cons.: Uruguayana 27, das 2 ás 4 horas. Tel.: Sul, 693, e Central, 2.595.

OCCULISTAS
Dr. Gabriel de Andrade e Moura Braga — Consultorio: rua Uruguayana

Typho, Uremia, infecções intestinaes e do apparelho urinario, evitam-se usando Uroformina, precioso antiseptico desinfectante e diuretico, muito agradavel ao paladar.
Em todas as pharmacias e drogarias
Deposito: Drogaria GIFFONI — Rua Primeiro de Março, — Rio de Janeiro.

• BOLSA • COMMERCIO • FINANÇAS

Diversos generos

ARROZ — PREÇOS CORRENTES

Arroz:	60 kilos	
Brilhado de 1ª	49$000	50$000
Especial	44$000	48$000
Superior	39$000	44$000
Bom	34$000	36$000
Regular	26$000	28$000
Branco do Norte	32$000	36$000
Itajado do Norte	25$000	27$000
Meio arroz	—	—
Sanga	—	—

BANHA — PREÇOS CORRENTES

De Porto Alegre — latas 20 ks.	1$800	1$850
De Porto Alegre — latas 2 ks.	1$850	1$900
De Porto Alegre — lata de 1 k.	1$900	1$950
Da Laguna — 1a. — latas de 20 ks.	1$750	1$800
De Itajahy — Latas de 20 ks.	1$900	2$000
De Itajahy — Latas de 10 ks.	1$900	2$000
De Itajahy — Latas de 2 ks.	1$950	2$050
Mineira e Paulista — Latas de 20 ks.	1$900	1$950
Mineira e Paulista — latas de 2 ks.	1$950	2$000

FARINHA DE MANDIOCA — PREÇOS CORRENTES

Porto Alegre — Especial	13$000	12$800
Porto Alegre — Fina	12$800	13$300
Porto Alegre — Entrefina	11$000	12$300
Porto Alegre — Peneirada	10$000	11$300
Porto Alegre — Grosso	8$000	9$300
Laguna — Peneirada	9$800	10$000
Laguna — Grossa	9$000	9$300

FARINHA DE TRIGO — PREÇOS CORRENTES

M. Fluminense — 1ª qualidade	41$000	41$500
M. Fluminense — 2ª qualidade	40$000	40$500
M. Fluminense — 3ª qualidade	—	—
M. Inglez (R. F. M.) 1ª qualidade	41$000	41$500
M. Inglez (R. F. M.) 2ª qualidade	40$000	40$500
M. Inglez (R. F. M.) 3ª qualidade	39$000	39$500
Rio da Prata — 1ª qualidade	—	—
Rio da Prata — 2ª qualidade	—	—
Rio da Prata — 3ª qualidade	—	—
Americana — Barrica	—	—

FEIJÃO — PREÇOS CORRENTES

	60 kilos	
Preto Superior	24$000	27$000
Preto regular	19$000	20$000
De cores — do Porto Alegre	20$000	22$000
Manteiga	21$000	25$000
Enxofre — 60 kilos	15$000	18$000
Branco	16$000	17$000
Amendoim	23$000	24$000
Fradinho	16$000	26$000
Mulatinho	15$500	17$500
De outras procedencias	14$000	18$000

TOUCINHO — PREÇOS CORRENTES

Toucinho:	Kilog.	
Commum	1$300	1$400
De Fumeiro	2$000	2$200

Na praça do Rio

ASSEMBLEAS E REUNIÕES

— B. Diamantifera ás 3 horas da tarde, de 31 para contas e eleições.

— Aguas de Caxambú, á 1 hora da tarde de 23, para contas e eleições.

— Perfumaria Beija-Flor, á 1 hora da tarde, de 23, para prestações de contas.

— Morro da Mina, ás 2 horas da tarde, de 23 para a alienação de seus immoveis.

— Banco Mercantil, á 1 hora da tarde, de 24, para contas e eleição.

— Tec. Industrial Campista, ás 2 horas da tarde de 26, para reorganização.

— E. Aut. Omnibus ás 3 horas da tarde de 28, para eleições.

— Luz Stearica a 1 hora da tarde, de 1 de setembro, para lançar um emprestimo.

— Industrial e Importadora Atlas, ás 3 horas da tarde de 30, para contas e eleições.

— Banco Español del Rio de La Plata no dia 25, para prestação de contas.

— Calçado Cleveland ás 2 horas da tarde, de 28, para eleição e reforma.

— Rodrigues & C., á 1 hora da tarde, de 31 para contas e eleições.

— Banco do Brazil, á 1 hora da tarde, de 9 de setembro extraordinaria, para a sua transformação em banco emissor.

— Industrial Campista, ás 2 horas da tarde, de 2 para augmento do capital.

CHAMADA DE CAPITAL

A S. A. A. Escola Primaria está fazendo uma chamada de capital de 5 % para integralizar o capital até o dia 22 do corrente.

DIVIDENDOS DECLARADOS

— F. Tec. Manchester, o 2º dividendo de 5$000, desde já.

— Industrial de Valença, o dividendo de 20$000, desde já.

— Tec. Esperança, de 22 em deante o dividendo de 20$000.

— Banco C. Hypothecario de Campos, o dividendo de 15$000 na séde.

— Tec. Corcovado, o 45º dividendo do semestre findo até o dia 30 do corrente.

— America Fabril de 26 em deante, a 430 dividendo de 12$000.

— Minas Victoria, de 28 em deante, o 11º dividendo de 10$000.

— Industrial Sul-Americana, o 31º dividendo de 15$000 de 2 em deante.

— Tec. Magdense, de 4 a 13, o 25º dividendo de 10$000.

— Mejiz Victoria, o 11º dividendo de 10$000, desde já.

— Luz Stearica, o 31º dividendo de 12$000, de 24 em diante.

— Linho Sapopemba, o dividendo de 8$000 de 15 em deante.

JUROS VENCIDOS

— Usinas nacionaes de 1º em deante, os juros de 8$000 por "debentures".

— Nac. de Tecidos de Juta, os juros de 8 %, de seu emprestimo, de 1 em deante.

— Antarctica Paulista de 16 em deante os juros de 8$000 e mais o capital de 2.500 "debentures".

— Nacional de Navegação os juros de 7$000, desde já.

— Nac. de Moagem, de 28 em deante, os juros de 8$000.

— Fiat-Lux, o 17º "coupon" de 7 % desde já.

— Antarctica Paulista os juros de 8$000 desde já.

— Ap. de Minas de 5 em deante, os juros vencidos, na recebedoria.

— Docas da Bahia de 3 em deante, o 6º "coupon" de 5.160, no Credit Foncier.

— Banco da Provincia do Rio Grande do Sul, os juros das apolices desse Estado e do municipal de Bagé.

— Tec. Santa Rosalia, de 10 em deante, o "coupon" 22 de 5 %.

— Edificadora, de 13 em deante, os juros do primeiro semestre.

— Petropolis Industrial, os juros das "debentures".

— F. e Luiz de Palmyra, os juros do semestre findo.

— Prefeitura de Bello Horizonte, os juros vencidos, desde já.

— Calçado Cleveland, o dividendo de 1919, de 10 % e os juros das "debentures".

— Estado do Espirito Santo, os juros das apolices desde já.

MOVIMENTO MARITIMO

EMBARCAÇÕES ENTRADAS

De Rosario e esc., inglez "Sealdier", c. ao Lloyd Real Belga.

De Dunkerque e esc. francez "Fort de Douamuont", c. a Costalen.

De Montevidéo e esc., brazileiro "Servulo Dourado", c. ao Lloyd Brazileiro.

De Santos, brazileiro "Maranguape", c. ao Lloyd Brazileiro.

De Porto Alegre e esc., brazileiro "Assú", c. a Pereira Carneiro & C.

Do Rio Grande do Sul e esc., francez "Amiral Villaret de Joyeuse", c. a Costalen.

EMBARCAÇÕES SAHIDAS

Para Nova York e esc., americano "Decatur Bridge".

Para o Rio da Prata e esc. francez "Ceylan".

Para Buenos Aires, inglez "San Lorenso".

Para Porto Alegre e esc., brazileiro "Itaquera".

Para o Pará e esc., brazileiro Macapá".

Vapores a chegar:

Portos do Sul, "Laguna"	23
Santos, "Rowney"	23
Rio Grande do Sul, "Denja"	23
Buenos Aires e esc., "Highlandglen"	24
Amsterdam e esc., "Frisia"	24
Buenos Aires e esc., "Auriguy"	25
Bordéos e esc., "Asie"	25
Liverpool e esc., "Murilio"	25
Southampson e esc., "Almanzora"	26
Portos do Norte "Atlantico"	26
Buenos Aires e esc., "Descado"	27
Buenos Aires e escs., "Vauban"	27
Nova York, "Vestris"	29
Buenos Aires e esc., "Arlanza"	29
Buenos Aires e esc., "Linburgia"	29
Portos do Norte, "Rio de Janeiro"	29
Stockholmo e esc. "Buenos Aires"	30
Rio da Prata, "Garonna"	31

Vapores a sahir:

Ceará e esc., "Goyaz"	24
Portos do Sul, "Maroim"	24
Itajahy e esc. "Lucania"	24
S. Francisco e esc., "Flamengo"	24
Laguna e esc., "Anna"	24
Londres e esc., "Highland-Glen"	24
Buenos Aires e esc., "Frisia"	25
Macáo e esc., "Itaquy"	25
Bordéos e esc., "Aurigny"	25
Rio da Prata, "Asie"	26
Hamburgo e esc., "Denis"	26
Portos do Sul, "Itauba"	26
Londres e esc., "Descado"	27
Portos do Norte, "Bahia"	28
Buenos Aires e escs., "Almanzora"	28
Nova York, "Vauban"	28
Manaós e esc., "Acre"	28
Pelotas e esc., "Itaipava"	28
Southampton e esc., "Arlanza"	28
Aracaju e esc. "Itaituba"	30
Montevidéo e esc. "Servulo Dourado"	30
Ilhéos e Bahia "Atlantico"	30
Buenos Ayres e esc., "Vestris"	30
Bordéos e esc., "Garona"	31
Pacifico e Rio da Prata, "Buenos Ayres"	31

Malas

CORREIO — Esta repartição expedirá malas pelos seguintes paquetes:

Hoje:

"angainville", para Santos, Rio Grande e Rio da Prata, recebendo impressos até ás 12 horas, cartas para o interior da Republica até ás 12 1/2, com porte duplo até á 1, para o exterior da Republica até á mesma hora e objectos para registrar até ás 11 horas.

Amanhã:

"Goyaz", para Bahia, Recife, Cabedello, Natal e Ceará, recebendo impressos até ás 6 horas, cartas para o interior da Republica até ás 6 1/2, com porte duplo até ás 7 e objectos para registrar até ás 6 horas de hoje.

"Anna", para Santos, Parana, São Francisco, Itajahy, Florianopolis e Laguna, recebendo impressos até ás 6 horas, cartas para o interior da Republica até ás 6 e objectos para registrar até ás 6 horas de hoje.

"Stephen", para Santos, S. Francisco e Rio Grande, recebendo impressos até ás 8 horas, cartas para o interior da Republica até ás 8 1/2, com porte duplo até ás 9 e objectos para registrar até ás 7 horas.

Bebam só Café Ideal

37, sobrado. Das 12 ás 4, todos os dias.

CLINICA DE GARGANTA, NARIZ OUVIDOS, SEIOS DA FACE. MASTOIDE

Dr. Francisco Eiras — Professor na Faculdade de Medicina do Rio — Cons.: S. José 61. Tel. C. 4.625 — Res.: Soares Cabral 71, Laranjeiras — Tel. Beira Mar 818.

TUMORES NO VENTRE — VIAS URINARIAS — MOLESTIAS DE SENHORAS

Dr. Jayme Poggi — Com longa pratica nos hospitaes europeus, dá consultas segundas, quartas e sextas á rua Marquez de Abranches numero 192; terças, quintas e sabbados das 3 ás 5 horas, á rua São José, 40. Res.: "Casa de Saude Dr. Poggi". Tel. S. 155.

MOLESTIAS DAS SENHORAS SYPHILIS E VIAS URINARIAS

Dr. Mario Corrêa — Com pratica nos hospitaes de Paris, Berlim e Vienna — Consultorio: Av. Mem de Sá 11. Tel. 4.927 — Res.: rua Almirante Baptista das Neves 188. Tel. 2.304, Villa.

Casa de Saude do Dr. Eiras — Rua Marquez de Olinda — Botafogo — — Bonde Humaytá. Teleph. 2.404. Sul — Installações para tratamento das doenças medico-cirurgicas — Pavilhões separados para os alienados. Medicos: Dr. Carlos Eiras e W. Schiller. Cirurgião: Dr. Queiroz Barros.

VIAS URINARIAS

Dr. Emilio Sá — Monitor do Hospital Necker de Paris. Installação electrica para os casos de especialidade. Cons.: Assembléa 39, das 9 ás 11 e de 2 ás 5: Tel. C. 4.312. Res.: Rua Conde de Bomfim 479.

Mecanicos

OFFICINA MECHANICA

Especialista em Concertos e Nickelagem de **Caixas Registradoras** — Trabalhos garantidos — **C. Ribeiro** — Avenida Gomes Freire 13.

OFFICINA ELECTRO-GALVANICA

Fernando Mega — 83, rua da Lapa, 83. Teleph. Central, 4.214 — Nickela-se pelo systema americano, prateia-se e bronzeia-se com perfeição. Dourado a fogo e a banho — Especialidade em dourar dragonas e galões. Acceita-se qualquer encommenda de soldas e metaes e Repuchargem.

OFFICINA MODELO DE FUNILEIRO E BOMBEIRO — EXECUTAM-SE com perfeição qualquer trabalho em folha, ZINCO — METAL — COBRE, etc. Especialidade em BANHOS-MARIA — MACHINAS para CAFE' de qualquer systema — FABRICAM-SE LETTRAS DOURADAS em ALTO RELEVO. Estanha-se objectos de ferro Cobre, etc. — PREÇOS BAZOAVEIS — S. DI FRANCO — AVENIDA MEM DE SA', 92 — TEL. CENTRAL 6138.

OFFICINA MECHANICA — Officina de concertos e NICKELAGEM — MACHINAS DE ESCREVER e CALCULAR. COMPRA e VENDE-SE MACHINAS DE SEGUNDA MÃO. JARBAS A. MARTINS — RUA D'ALFANDEGA, 130 — TELEPHONE, NORTE 3778.

GRANDE OFFICINA

De Nickelagem, Prateagem e Bronzeação — Especialista em Galvanos para Jornaes e Typographia — João Maggi Junior — Avenida Mem de Sá, 272. Tel. Central 1585.

Gravador

Officina de Gravador — Chapas para Portas, de Metal marcas para Sabonetes — Punções de Aço, marcas para marcar Tecidos e a Fogo — Cunhos para Medalhas e Esmalte — Cylindros para marcar Cigarros, Carimbos de Metal e Borracha — Chapas abertas para marcar Fardos — Sinetes, Blocos para marcação de papel. Firmas Authenticas, etc. — **Luiz Lattari** — RUA DA QUITANDA N. 152 — Telephone Norte 1060.

Architectura e construcções

Cimento Armado — Pavimentos, vigas, columnas, reservatorios, galpões, armazens, estradas, etc. Trabalhos executados com successo para os principaes constructores do Rio de Janeiro — H. Moraes Rego & C. — Rua D. Gerardo n. 46. Telephone: Norte 5.139.

Pharmacia

Pharmacia Luso Brazileira — Rua dos Andradas n. 82 — **Tel. Norte 1.750** — Productos Pharmaceuticos — Aviamento de Receituario com absoluta Escrupulo e Modicidade de Preços.

Livrarias

Livraria Drummond — Livros usados, de direito, medicina, engenharia, literatura — Revistas nacionais — Material escolar — Rua do Ouvidor 76 — Caixa postal 785 — Teleph. Norte 6.667 — Rio de Janeiro.

Livraria Alves — Livros collegiaes e academicos. Rua do Ouvidor 166, Rio de Janeiro, S. Paulo, rua Libero Badaró 129, Bello Horizonte, rua da Bahia, 1.055.

Ourivesarias

Joalheria Campos & Mattos — Grande e variado sortimento de joias de fino gosto, objectos para presente, relogios de pulseira de ouro e prata, relogios de parede e despertadôres Americanos — Officina propria para execução e concertos de joias e relogios — COMPRA-SE **Ouro e Brilhantes** — Avenida Passos 24 — Telephone Norte 4.458.

"Ourivesaria e Relojoaria" Francisco Monteiro — Rua da Lapa 30 — Teleph. Central 6052 — Sortimento de relogios e joias de ouro, prata e phantasias com ou sem brilhantes — Relogios de parede e despertadores — Faz-se e concerta-se Joias. Concertos de relogios — Attende-se a chamados.

"A PEROLA ORIENTAL"

Concertam-se Joias e Relogios — Fabricam-se Joias de Todos os Generos — Variado Sortimento de Joias com ou sem BRILHANTES. — Compra-se **Ouro, Prata e Pedras Preciosas — PAGA-SE BEM** — Concertos Garantidos — Preços Razoaveis. — ATTENDE-SE A' CHAMADOS — **José Maria Alves** — Rua Acre n. 130 — TEL. NORTE NUMERO 4419.

"JOIAS"

Compram-se, Ouro, Prata, Platina, Brilhantes, Joias usadas, Cautellas de Caixa de Penhores — Paga-se a Melhor Preço do Mercado, á RUA MARECHAL FLORIANO N. 6 — **Ourivesaria** — Tel. Norte 3460.

Tapeçarias

Atelier de Tapeçarias — Francisco P. Lacet Alves — Tapeceiro-decorador — Decorações de salas, grupos e mobilias estofadas de estylo e fantasia — Rua Evaristo da Veiga, 16 — Telephone Central 5983.

Vidraceiros

CASA SANTORIO

Vidraceiro e Rapido Mensageiros — Encarrega-se de collocar vidros, faz e renóva espelhos, quadros e molduras — A mesma casa dispõe de empregados para "Serviço Rapido Mensageiro", para entrega de cartas volumes e recados a domicilio, com maxima rapidez. Este serviço é dirigido por **Angelo Santoro**, rua do Cattete 85 — Teleph. Beira Mar 3085.

Lenha

LENHA EM ACHAS E EM TOCOS

Lenha para a industria e consumo domestico — Entrega a domicilio; pedidos a Francisco Leal & C. — Rua Primeiro de Março n. 105, sobrado. Tel. Norte 530, Villa, 526.

Artes

"Galeria Funzeres" — Arte antiga e moderna — Curiosidades — Compra venda e restaurações. Rua Chile, 3 — Teleph. C 4879.

Alfaiatarias

ALFAIATARIA WILSON — 708 — 808 — 908 — EXECUTAM-SE encommendas em 12 e 24 HORAS — TERNOS SOB MEDIDA DE TECIDOS INGLEZES E NORTE AMERICANOS — COMPLETO SORTIMENTO DE ROUPAS FEITAS DE TODOS OS FEITIOS — H. S. RAMALHO, 220 — RUA URUGUAYANA (ESQUINA DA RUA THEOPHILO OTTONI) — TELE. NORTE 4111.

VENDAS A PRESTAÇÕES "ALFAIATARIA

ESTA CASA PELA SUA GRANDE CLIENTELA E GRANDE STOCK DE CASEMIRAS NACIONAES E ESTRANGEIRAS, FAZ TERNOS A PRESTAÇÕES, COM ELEGANCIA E PERFEIÇÃO, SEM QUE O FREGUEZ DÊ GARANTIAS — ENTREGA NA PRIMEIRA PRESTAÇÃO.

JOSE' LEVCOVIZ

RUA DO LAVRADIO, 59 — TELEPHONE CENTRAL 2598

Pianos

OFFERECE AO PUBLICO OS MISTERES DE SUA PROFISSÃO — DISPOE DE OLEO PREPARADO PARA LIMPEZA DE TECLADO DE MARFIM — CONCERTA PIANOS — AUTO-PIANOS E HARMONIUS — FAZ ATTRACÇÕES DE PIANOS EM FRENTE DO METRO.

E. MEDINA

AVENIDA GOMES FREIRE — 19

AVISOS MARITIMOS

NORTE

Serviço de cargas

ITAQUI

Sahirá quarta-feira, 25 do corrente, para: **Bahia, Recife, Mossoró e Macau**

Companhia Nacional de Navegação Costeira

SUL

Serviço de passageiros

ITAIPAVA

Sahirá sabbado, 28 do corrente, ás 12 horas, para:

S. Sebastião, domingo, 29; Santos, domingo, 29, Paranaguá, segunda-feira, 30; Itajahy, terça-feira, 31; Florianopolis, quarta-feira, 1; Imbituba, quinta-feira, 2; Rio Grande, sabbado, 4; Pelotas, domingo, 5, chegada.

Para fretes e mais informações no escriptorio da Companhia

Avenida Rodrigues Alves n. 303

Telephone — NORTE 8.240

Lloyd Brazileiro

LINHA DO SUL — O PAQUETE

SERVULO DOURADO

Sahirá a 30 do corrente, para: Santos, Paranaguá, Antonina, São Francisco, Itajahy, Florianopolis, Rio Grande e Montevidéo.

Serviço geral de navegação brazileira — Praça Servulo Dourado (Entre Ouvidor e Rosario) — Telephone, 240 Norte — LINHAS POSTAES.

LINHA DO NORTE — O PAQUETE

ACRE

Sahirá a 27 do corrente para: Victoria, Bahia, Maceió, Recife, Cabedello, Natal, Maranhão e Pará.

O Lloyd Brazileiro não se responsabilisa pelas mercadorias que entrarem em seus armazens sem as respectivas ordens de embarque, nas quaes serão declarados vapor e armazens respectivos.

ANNUNCIOS

O de maior renome e tradições no Brasil

GYMNASIO PIO AMERICANO

RUA TEIXEIRA JUNIOR, 48 — Tel. V. 1041

Peitoral Marinho

Indicado nos casos de:

Grippe, Pneumonia, Coriza, Constipações, Asthma, bronchites, Coqueluche, Resfriados

Peitoral Marinho

Cura

Purgações nos ouvidos, Catarro, Laringites, Dores no peito, Dores nas costas, Tosse, Influenza, Hemoptise, Calafrios, Rouquidão

Peitoral Marinho

é o melhor tonico e o mais energico desinfectante das vias respiratorias

— Algumas colheres de Peitoral Marinho, provar-vos-hão!!

GRAVIDEZ Evita-se com segurança e facilmente, sem perigo algum. Informa-se com o Dr. Theodulo Wolff. Caixa postal 412 — Rio de Janeiro. Junte sello de 100 réis. P.

PILULAS VIRTUOSAS Curam em poucos dias a molestia do estomago, figado, ou intestino. Essas pilulas além de tenicas, são indicadas nas dyspepsias, prisões de ventre, molestias do figado, bexiga, rins, nauseas, flatulencias, máo estar, etc. São um poderoso digestivo e regularisador das secreções gastro-intestinaes.

A' venda em todas as pharmacias. Vidro, 1$500; pelo correio 1$700. Depositario: **Drogaria VICTOR RUFFIER & C.**, rua S. Pedro, 128 — Rio de Janeiro.

Moveis a prestações

Visitem a Casa Sion, que vende os moveis por preços baratissimos e entrega na 1ª entrada de 20 %. Catteté 7 e 9 — Telephone 3.790.

TROCAM-SE MOVEIS

Usados por novos, recebendo-se a differença a prestações; tambem compram-se moveis avulsos e casas mobiliadas. Chamados: Norte 3870 — R. Vasco da Gama, 150.

RAPIDO POPULAR

Levo ao conhecimento de V. Ex. que esta casa encarrega-se de entregar cartas e pequenos volumes a domicilio; de despachar para bordo dos navios e estradas de ferro; de saccar dinheiro nos bancos; depositar ou retirar joias e outros objectos em casas de penhores. Este serviço é dirigido por Manoel Lopes Ferreira, que tem pessoal de promptidão para attender com presteza a qualquer hora do dia ou da noite.

TEL. BEIRA MAR 1828

JOSE' CAHEN

RUA SILVA JARDIM, 7

PERDEU-SE a cautela n. 157.324 desta casa.

ALUGA-SE um quarto mobilado a um casal em casa de familia á rua Gal. Severiano 164 (Botafogo).

COMPRAM-SE roupas usadas de homem e senhora, pagando-se mais 30 % que outras casas. Attende-se a chamados pelo telephone Villa 2.981, rua Evaristo da Veiga numero 69 e rua S. Luiz Gonzaga numero 132.

The Rio de Janeiro City Improvements Co. Ltd.

Esgotos da Capital Federal

A Companhia The Rio de Janeiro City Improvements previne ao publico que pelos seus contractos com o Governo Federal e regulamentos em vigor só ella poderá executar quaesquer obras de esgotos mesmo as addicionaes ou extraordinarias sobre as suas canalisações e tambem alterar ou reconstruir as já existentes. Previne mais que os infractores estão sujeitos pelos mesmos contractos e instrucções a demolição immediata das obras executadas e multas.

CASA BERTEA

Completo sortimento de material photographico. Importação e exportação para todos os Estados do Brazil. Tem sempre e recebe por todos os vapores chapas, papeis e productos chimicos dos melhores fabricantes, emulsões sempre frescas. Fabricas de cartões para photographia, chegaram as afamadas chapas Francezas Ferrotypo E. C.

SECÇÃO ESPECIAL PARA AMADORES — PREÇOS MODICOS

145, Rua Sete de Setembro, 145

TELEPHONE 5385 CENTRAL

Marco F. Bertea

DEBILIDADE, NEURASTHENIA, CONSUMPÇÃO, CHLOROSE, CONVALESCENÇA

ANEMIA

MARCA

Hémoglobine

VINHO e XAROPE Deschiens

Todos os Medicos proclamam que este Ferro vital do Sangue **CURA SEMPRE.** Restitue saude, força, belleza a todos. Muito superior á carne crua, aos ferruginosos, etc. *PARIS.*

CAMISARIA FRANCEZA

Devendo sahir da Alfandega nos primeiros dias de Setembro proximo, um importante sortimento de camisas de dia e de noite, calças, saias e corpinhos, resolvemos prorogar até o fim do corrente mez, a grande venda de roupas brancas para senhoras, com o abatimento de 20 %

133 — AVENIDA RIO BRANCO — 133

SOCIEDADE ANONYMA MARTINELLI

Rio de Janeiro, S. Paulo e Santos

End. Teleg.: «MARTINELLI»

Saques sobre Portugal, Lisboa, Hespanha, Italia, França, Inglaterra, Hollanda e Nova York

As taxas as mais modicas do mercado, entregando-se as letras immediatamente. — Compra e vende moeda e papel, moeda estrangeira.

UNICA CONCESSIONARIA DO AFAMADO

FERNET-BRANCA

RIO DE JANEIRO

Avenida Rio Branco Ns. 106 e 108

MANTEIGA CORCOVADO

A mais pura	A mais saborosa	A mais preferida

A' venda em todas as casas de 1ª ordem. Depositarios: MENDES BASTOS & C. Rua [illegible], 37-39 — Rio de Janeiro.

Si a tosse vos persegue, usae o XAROPE DE GRINDELIA DE Oliveira Junior

PEDIR E EXIGIR SEMPRE

"GRINDELIA OLIVEIRA JUNIOR"

A Venda em qualquer pharmacia e Drogaria

Leilão de Penhores

CASA GONTHIER

EM 27 DE AGOSTO DE 1920

HENRY & ARMANDO

Fundada em 1867

45, Rua Luiz de Camões, 47

Fazem leilão de penhores vencidos e avisam aos Srs. mutuarios, que podem reformar ou resgatar as suas cautelas até á vespera do leilão.

Moveis a prestações

Quem quizer comprar moveis baratos e bons deve visitar a CASA SION, á rua [illegible] ns. 117 e 119. Telephone 5299 Norte.

MOVEIS A PRESTAÇÕES

Quereis mobiliar vossa casa com bom gosto, visitae a CASA GUANABARA que vende por preços modicos entrada [illegible], CATTETE, 98 — TELEPHONE 611 Central.

O LOPES

E' quem dá a fortuna mais rapida nas Loterias e offerece maiores vantagens ao publico. As casas que mais sortes têm distribuido

MATRIZ

Rua do Ouvidor, 151

FILIAL

Rua da Quitanda, 79

(Canto da rua do Ouvidor)

TOSSES — BRONCHITE — ROUQUIDÃO

Marca Registrada

O ALLIVIO DA TOSSE

XAROPE DIVINO

REMEDIO MARAVILHOSO

A VENDA EM TODA PARTE

DEPOSITO GERAL: S. PAULO

Caixa Postal, 1738

MOVEIS A PRESTAÇÕES

Casa O Rio de Ouro

Alfaiataria

A unica casa que fornece todos os artigos a dinheiro e a praso

Especialidade em ternos sob medida, roupas brancas finas, guarda chuvas e bengalas sem cabo de ouro, etc. etc. — 66, Cattete 93 — Teleph. Beira Mar 1738

Casa Republica

MOBILIARIA

V. S. quer mobiliar sua casa com moveis modernos e por pouco dinheiro? pois visite a Casa Republica e quem vende mais baratos em melhores condições. Ver para crêr.

194 — Cattete — 194

Telephone Beira Mar 2054

Rio de Janeiro

JAIMOVICH IRMÃOS

COMPANHIA DE LOTERIAS NACIONAES DO BRAZIL

Extracções publicas sob a fiscalização do governo Federal, ás 11 1/2 horas e nos sabbados, ás 3 horas, á rua Visconde de Itaboraí, 45

HOJE	Depois de amanhã
309—57	297—40
20:000$000	20:000$000
Por 2$400 em terços	Por 1$600, em meios

Sabbado, 28 do corrente — A's 3 horas da tarde — 300 — 112

50:000$00

Por 4$000, em quintos

Sabbado, 4 de Setembro, ás 3 horas da tarde — 36 — 5ª — Grande e extraordinaria loteria — Se jogam 18.000 bilhetes

100:000$000

Por 22$000, em decimos

Os pedidos de bilhetes do interior devem vir acompanhados de mais 700 réis para o porto do Correio e dirigidos aos Agentes Geraes: — NAZARETH & C. — RUA DO OUVIDOR N. 94 — Caixa 917 — Telegr. "Luxvel", e na casa F. Guimarães, RUA DO ROSARIO N. 71 (esquina do Becco das Cancellas — Caixa do Correio 1.272.

Vaseline Chesebrough

(Branca Pura e Branca Perfumada)

Applicando-se ao rosto e conservando-se por alguns minutos, a "VASELINE CHESEBROUGH", garante-se a conservação da mocidade, porque o rosto se conservará liso macio e formoso. O seu delicado perfume e inimitavel pureza, são os factores do seu grande e crescente consumo. Exigir nos acondicionamentos originaes o nome da Chesebrough Mfg. Co. Consolidated

Á venda em todas Pharmacias, Drogarias e Perfumarias

Unico depositario: Ambrosio Lameiro

Rua de S. Pedro 133: Rio de Janeiro

NEURO CLEINA

AMPOLAS de V. WERNECK

CONTRA AS MOLESTIAS OU EXCESSOS QUE PRODUZEM ESGOTAMENTOS NERVOSOS:

NEURASTHENIA, FADIGA, ANEMIA CEREBRAL, PHOSPHATURIA, DIABETES, TUBERCULOSE, LYMPHATISMO, ETC.

DEPOSITO:

PHARMACIA WERNECK

5 • 7 — RUA DOS OURIVES — 5 • 7

Rio de Janeiro

LOTERIAS DE S. PAULO

Extracções ás terças e sextas-feiras sob a fiscalisação do governo do Estado

AMANHÃ — AMANHÃ

20.000$000 Bilhete inteiro, 1$800

J. Azevedo & C. — Concessionarios — S. Paulo

VENDEM-SE EM TODA A PARTE

Doenças da garganta, nariz, ouvidos e bocca

Dr Eurico de Lemos

Professor liv. da Faculdade de Medicina com pratica de 25 annos cura garantida e rapida de ozena (fetidez nazal), processo novo. — Consultorio: rua da Assembléa n. 11, sobrado, das 12 ás 18 horas

---

UTERO Inflammações agudas ou chronicas — corrimentos, etc curam-se com o uso do Ichthyolol de Alfredo de Carvalho. A' venda em todas as pharmacias e nos depositarios: rua Primeiro de Março n. 10, Alfredo de Carvalho & C. — S. Paulo: Baruel & C., Pharmacia Moderna, 65-A, Barra Funda.

Loteria do Estado do Rio

Systema de urnas e esferas — Fiscalizado pelo Governo do Estado

EXTRACÇÕES A'S 15 HORAS

Amanhã	Sexta-feira
20:000$	15:000$
Inteiro, 1$200	Meios, $600 reis

VENDE-SE EM TODA PARTE

Concesionario — Companhia Integridade Fluminense

Rua Visconde do Rio Branco, 409 — Nictheroy

FAZENDA DE CRIAR

VENDE-SE por preço vantajoso ou faz-se qualquer negocio sobre uma fazenda de criar no Sul do Estado de Matto Grosso, tendo a area de 27 leguas, gado e bemfeitorias.

Quem interessar dirija cartas ao escriptorio deste jornal a Fazenda de Criar.

P 2.568

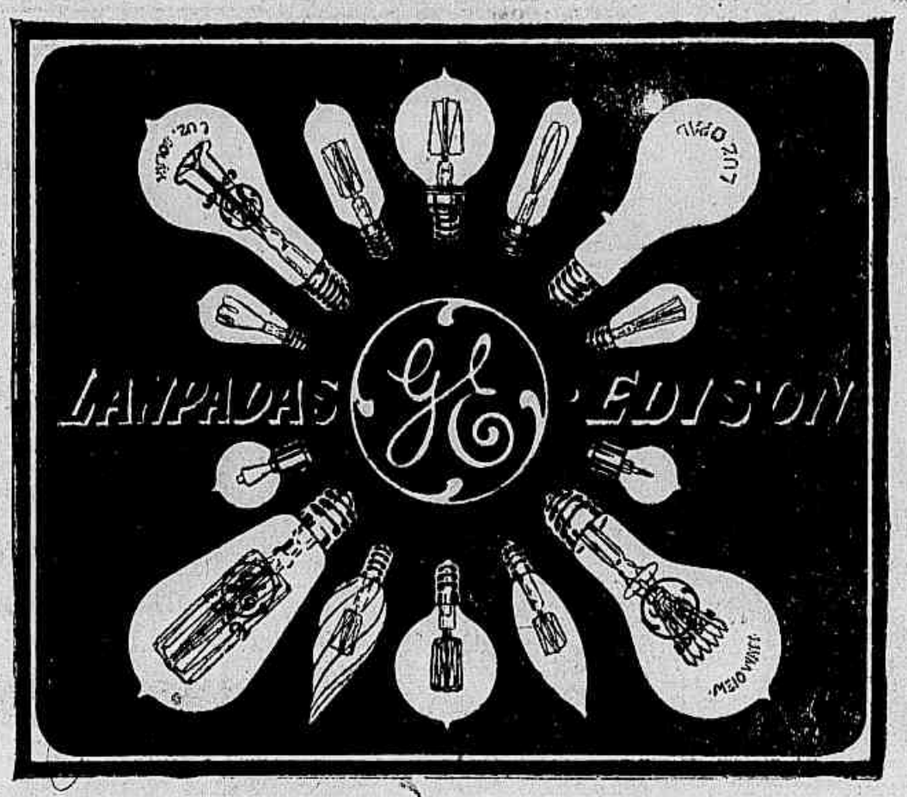

O PEITORAL DE ANGICO PELOTENSE

E outro não menos eloquente attestado

Tenho a satisfação de affirmar-lhe que, tanto eu como meu filhinho, temos feito uso do PEITORAL DE ANGICO PELOTENSE, preparado pelo pharmaceutico Domingos da Silva Pinto e sempre temos colhido magnificos resultados.

Depois que conheço tão maravilhoso preparado, não receio mais constipações, pois tenho nelle um remedio prompto e infallivel. Póde fazer desta espontanea informação o uso que lhe aprouver. De V. S. attento amigo creado

J. Rodolpho Taborda.

São Gabriel, 20 de Maio de 1898.

Pedir sempre o verdadeiro

Peitoral de Angico Pelotense

FABRICA:

Drogaria EDUARDO C. SEQUEIRA, Pelotas

ESTADO DO RIO GRANDE DO SUL

Para evitar confusões com outros xaropes compostos de angico, etc., damos ao lado a gravura do vidro do PEITORAL DE ANGICO PELOTENSE, hoje já tão conhecido e acreditado

É preciso pedir sempre o PEITORAL DE ANGICO PELOTENSE e não acceitar outro xarope de angico qualquer

Vende-se em todas as pharmacias, drogarias e casas de commercio. Fabrica e deposito geral: Drogaria Eduardo C. Sequeira, Pelotas. Deposito no Rio: J. M. Pacheco, Araujo Freitas & C., Rodolpho Hess, Araujo Penna & F., Granado & C., Rodrigues & C., V. Ruffier, E. Legey & C., F. R. Baptista & C., Freire Guimarães & C., Silva Barbosa & C. Em Campos: Duarte & Amaral, Umbelino Pacheco & C., etc. Em S. Paulo: Baruel & C., P. Vaz de Almeida, Figueiredo & C., Ribeiro Branco, Companhia Paulista de Drogas, etc.

A EXCURSÃO DO SR. PRESIDENTE DO ESTADO DO RIO

As homenagens prestadas a S. Ex. em S. Fidelis

S. FIDELIS, 22 (A. A.) — O presidente do Estado, Sr. Dr. Raul Veiga, partiu hoje de Miracema, ás nove horas da manhã, depois de dar um passeio pela cidade, acompanhado de grande massa popular e de um pelotão de escoteiros.

O trem presidencial partiu debaixo de vivas acclamações do povo, levando entre varias familias e a banda de musica da Lyra Paduana.

O Dr. Raul foi muito acclamado em todas as estações, até S. Fidelis, sendo que em Cambucy houve um "lunch", na Camara.

O deputado Francelino Barcellos saudou o presidente, que agradeceu.

Na estação de S. Fidelis o presidente do Estado era esperado por numerosas pessoas, entre as quaes o prefeito, o presidente da Camara, vereadores, o juiz de direito, o promotor publico e outras autoridades.

A cidade está festivamente embandeirada.

Na estação, falou o Sr. Pablo Martins, em nome do prefeito, apresentando as boas vindas ao Dr. Raul Veiga.

Os alumnos dos collegios desta cidade formaram alas á passagem do presidente, que foi conduzido para a residencia do Sr. Elvidio Costa, presidente da Camara, onde se serviu o almoço, tendo o qual o Sr. Raul Veiga, acompanhado de varias pessoas, percorreu o primeiro trecho da estrada de S. Fidelis a Macuco.

Em seguida, visitou a Caixa d'Agua e o grupo escolar Barão de Macahubas.

A' noite, realizou-se um banquete no grupo escolar, offerecido pela municipalidade.

S. FIDELIS, 22 ("O Imparcial") — Acaba de chegar a esta cidade, sendo delirantemente recebido, o Exmo. Sr. Dr. Raul Veiga.

A população recebeu S. Ex. com as maiores provas de carinho, fazendo-se representar no seu desembarque todo o elemento official, o grupo escolar, o Collegio Bittencourt, commissões do commercio, industria, agricultura, e mais classes.

Faz parte de sua comitiva o illustre chefe de policia, Dr. Themistocles de Almeida, deputado federal; Drs. Cesar Tinoco, Nelson Kemp e Raul Nogueiro, deputados estaduaes; Drs. Heitor Collet, Rabatana de Oliveira e Ulysses Porto, juiz de direito e promotor publico de Padua; Drs. Oscar Weinschenk, prefeito de Petropolis; Jorge Lossio, engenheiro do Estado; além de outros vultos de destaque e jornalistas.

Em casa do chefe politico local, coronel Elvidio Costa, acha-se hospedado o presidente, sendo-lhe offerecido intimo almoço. — Redacção d'"O S. Fidelis".

CAMPOS, 22 (A. A.) — Partiu para a capital o presidente do Estado, Dr. Raul Veiga, que recebeu uma delirante manifestação de sympathia por parte do povo desta cidade, no momento da despedida.

O presidente do Estado assistiu a um espectaculo de gala, dado em sua honra no theatro Colyseu com a operetta "Adeus, amor".

Seguiram tambem no trem especial com o Dr. Raul Veiga os Drs. João Guimarães, Prudente de Moraes Filho e Oscar Weinschenck.

CAMPOS, 22 — (A. A.) — O trem especial em que viaja o Dr. Raul Veiga, presidente do Estado, chegou aqui, vindo de São Fidelis, ás 11 e meia horas da manhã.

A estação estava repleta, achando-se entre os presentes os Srs. Dr. Luiz Sobral, prefeito municipal; deputado João Guimarães, Drs. Alvaro Grain e Neves Filho, juizes de Direito; Oberthal Chaves, promotor publico; os vereadores municipaes, professores do Lyceu e Escola Normal; Dr. Godofredo Tinoco, delegado regional; João Alvarenga, collector estadual; autoridades locaes, e avultado numero de cavalheiros do alto commercio da cidade e da lavoura do municipio.

Desembarcando do trem, S. Ex. recebeu as continencias do Tiro n. 29, que estava formado em frente á estação do Sacco.

O Sr. Dr. Raul Veiga, em companhia do prefeito Dr. Luiz Sobral, percorreu em "landau", as principaes ruas da cidade, acompanhando-o grande numero de carruagens conduzindo pessoas de destaque social nesta cidade.

A's 2 horas da tarde, S. Ex. almoçou no Palace-Hotel, depois do que visitou as installações do abastecimento de agua á cidade, na Corôa; o grupo escolar "João Clapp", onde foi saudado pela professora Alayde Gomes; e a estação central dos expostos.

Voltando ao centro da cidade, S. Ex. assistiu na Avenida Beira Rio ás regatas realisadas pelo Club de Regatas Campista. Depois da disputa do pareo de honra, o Dr. Raul Veiga dirigiu-se para o terreno onde vae ser construido o Forum, sendo lançada a pedra fundamental.

Falaram por essa occasião o deputado Cesar Tinoco e o juiz de Direito Dr. Alvaro Grain.

CAMPOS, 22 — (A. A.) — Chegou hontem a esta cidade e regressa com o Sr. presidente do Estado, o Sr. Dr. Oscar Weinschenck, prefeito municipal de Petropolis.

Durante sua curta permanencia nesta cidade, o Dr. Weinschenck visitou os serviços publicos da cidade.

CAMPOS, 22 — (A. A.) — Depois de examinar o local na praça Rio Branco e onde vae ser erguido o palacio do Forum, o Sr. Dr. Raul Veiga, presidente do Estado, regressou ao Palace-Hotel, onde recebeu os cumprimentos das autoridades do Estado e do municipio, e de representantes de todas as classes sociaes.

Os industriaes, proprietarios das usinas de assucar do municipio, foram incorporados visitar o Dr. Raul Veiga.

Em conversa com o presidente do Estado, os usineiros campistas fizeram vêr a S. Ex. que sua industria carece neste momento de tres medidas de immediato resultado pratico: presteza no transporte da producção, licença para exportação do assucar para o estrangeiro e numerario para as transacções.

A directoria da Associação Commercial esteve tambem no Palace-Hotel em visita ao Dr. Raul Veiga, de quem solicitou que continuasse a dirigir suas vistas para as tarifas que a Leopoldina Railway está pondo em vigor e que prejudicam o commercio.

A' noite, foi servido um banquete para 100 talheres no Palace-Hotel.

O prefeito, Dr. Luiz Sobral, offereceu o banquete ao Sr. Dr. Raul Veiga, em nome do municipio, agradecendo a visita de S. Ex. Enaltecendo os beneficios que S. Ex. vem prestando ao municipio, o Dr. Luiz Sobral ergueu a taça em sua honra.

Em seguida falou o deputado Cezar Tinoco, que lembrou o nome de Nilo Peçanha, o amado filho de Campos.

Por ultimo falou o Sr. Dr. Raul Veiga que se mostrou sensibilisado com a carinhosa hospedagem do municipio de Campos e da sua progressista população e ergueu sua taça em honra ao Sr. Dr. Epitacio Pessoa, presidente da Republica.

Depois do banquete, S. Ex. assistiu ao espectaculo de gala no Theatro Colyseu.

S. Ex. partirá em seguida para Nictheroy com a sua comitiva.

O CONFLICTO RUSSO-POLACO

As tropas polacas continuam victoriosas

Um cruzador francez e seis vasos de guerra britannicos, ancorados em Dantzig

BERLIM, 22 (Havas) — Communicam de Koenigsberg que as tropas polacas attingiram o Mlawa e a região ao norte de Trzasmysz e ao sul de Ostrolenka.

A mesma informação accrescenta que os bolchevistas continuam a penetrar em territorio allemão, ao longo da fronteira de Janow a Flamberg onde já foram desarmados pelas respectivas autoridades, mil e quinhentos soldados.

O centro polaco approxima-se da linha ferrea Ostrolenka-Bialystock e já tinha atravessado o Narew perto de Brianck e sudoéste de Sielck.

Tinham sido repellidos todos os ataques dos bolchevistas contra Brest-Litowsk e Grubeschow mas os vermelhos continuavam a avançar sobre Lemberg, tendo já penetrado nas zonas éste e sudoéste da cidade.

BERLIM, 22 (Havas) — O "Algemeine Zeitunz" annuncia que um cruzador francez chegou hontem ao porto de Dantzig, onde já estavam ancorados seis vasos de guerra britannicos.

COMMENTARIOS DO "TEMPS" SOBRE A ATTITUDE DA FRANÇA

PARIS, 22 (Havas) — O "Temps", commentando as felicitações que de Varsovia têm sido enviadas ao Sr. Millerand pelas victorias das armas polacas, congratula-se com essas homenagens justamente prestadas ao chefe do governo francez e diz: "A França quer que a guerra termine com a garantia da independencia da Polonia e da sua integridade ethnica, porquanto a Polonia deve ser um dos alicerces da paz na Europa."

O "Temps" termina insistindo pela continuação de auxilios material e moral ao chefe anti-maximalista general Wrangel.

DECLARAÇÕES DO DEPUTADO SOCIALISTA LAFONT, QUE FOI EXPULSO DA RUSSIA

PARIS, 22 (Havas) — O deputado socialista Lafont expõe no "L'Humanité" as circumstancias em que foi expulso da Russia pelas autoridades bolchevistas.

O decreto de expulsão, dictado por Trotski, commissario da Defesa Nacional, censurava especialmente o facto do deputado socialista francez ter mantido relações em Varsovia com a missão militar franceza e com os membros do governo polaco.

Trotski fazia ainda censura ao deputado Lafont pelas suas conversações com os Srs. Cachin e Frossard, em presença do Sr. Sadoul, empregando ao chefe socialista Danszinski certas expressões que podiam levar a crer que o armisticio não seria mais que uma tregua que permittisse á Polonia reorganizar as suas forças.

O deputado Lafont protestara, declarando que apenas tinha communicado aos Srs. Cachin e Frossard as impressões geraes por elle colhidas em todos os circulos, e que o Sr. Sadoul, no seu relatorio ao commissario da Defesa Nacional, se apressara em attribuir ao Sr. Daszynski, qualificando-o ao mesmo tempo de socialista chauvinista, um dos peores factores da offensiva polaca.

O Sr. Lafont tentara em vão restabelecer a verdade junto ao commissario Trotski, que, aliás, não occultava a magua que lhe causara a sua expulsão em 1916 pelo governo francez, que desse modo se sentia feliz em aproveitar o ensejo de fazer uma manifestação a favor dos proletarios do Occidente e dar uma lição aos partidos socialistas.

Os navios vão navegar sem perigo, através do mais brumoso tempo

PARIS, 22 (Havas) — Telegrammas de Brest para o "Echo de Paris" annunciam o ministro da Marinha fez, com pleno exito, naquelle porto a bordo de uma canhoneira a experiencia de uma nova invenção franceza que permitte aos navios navegarem sem perigo através do mais brumoso tempo.

Essa invenção consiste num dispositivo electrico submarino que dirige o navio pelo caminho conveniente e o afasta dos escóllos perigosos.

O Sr. Mauricio de Lacerda realiza uma conferencia na Barra do Pirahy

BARRA DO PIRAHY, 22 (A. A. — O deputado Mauricio de Lacerda realizou hoje uma conferencia no Cinema Mascotte, sobre "O socialismo", desenvolvendo o thema com brilho.

O theatro estava repleto, tendo sido o conferencista enthusiasticamente applaudido especialmente na parte em que se referiu ao nacionalismo.

S. Ex. regressou para o Rio.

ULTIMAS INFORMAÇÕES

NO MUNICIPAL

A peça de hoje: "L'animateur"

Depois de "La Vierge folle" e de "L'enfant de l'amour", representadas com extraordinario exito no Theatro de Pariz, escreveu Henry Bataille a peça em tres actos "L'animateur" para o Theatro du Gymnase e que vamos ver hoje no nosso Municipal pela Companhia Franceza de Vera Sergine e Huguenet.

Os dois principaes papeis de "L'animateur" creados por Yvonne De Bray e Arquilliére, serão defendidos esta noite pelas duas principaes figuras do elenco francez, ora no Rio, Sergine e Huguenet.

"L'animateur", ou em traducção livre: "O agitador", é Darlés o redactor literario de um grande jornal que, num impeto de sinceridade escreve um artigo violento contra o pamphletario Jibert, typo de "escroc" internacional, temido por ser director de uma revista: Les cahiers bleus". Esse artigo provoca escandalo e o Conselho Administrativo do jornal que o publicou resolve censurar asperamente Darlés, que se vê assim forçado a retirar-se da folha.

E Jibert vem tambem lançar seu odio a Darlés e jurar-lhe tremenda vingança. Syndicando sobre a vida intima de Darlés, Jibert vem a saber que Madame Darlés, tinha tido um amante Ménescal e que desse adulterio havia nascido uma filha, Renée, até então, tida e havida, como filha de Darlés.

Explorando os sentimentos politicos de Madame Darlés e a sua divergencia de idéas e sentimentos com o seu marido obtem della uma alliança. Em consequencia, ha uma scena violenta entre o casal Darlés e o marido vem a saber que Renée não é sua filha... Divorciam-se. Renée que ignora a causa principal dessa separação e acredita ser apenas motivada pela divergencia de idéas politicas entre seus pais fica do lado do seu presumido progenitor por quem tem sincera e grande admiração.

No segundo acto Darlés está vivendo numa mansarda em Saint-Cloud, juntamente com sua filha. Posto seu nome em foco pelo escandalo produzido pelo seu ataque a Jibert, é Darlés procurado no seu retiro, por dois chefes de partido: Wheil, director do jornal "O Francez", conservador e Donadieu socialista avançado e ambos disputam a Darlés que fica hesitante em acceitar a collocação rendosa que lhe offerece Wheil e a direcção do movimento "novo" que lhe propõe Donadieu.

Os socialistas tinham preparado no café, sua casa, uma manifestação a Darlés e diante de sua hesitação Donadieu pede-lhe que ao menos vá com elle dizer aos seus camaradas que não se sente com forças para assumir a direcção do partido.

Wheil fica de voltar mais tarde para ter a decisão do seu convite.

Renée fica um momento só e recebe então de sua mãe que vae vel-a depois da separação com o intuito de leval-a comsigo para a sua companhia.

Como Renée recusasse todas as suas propostas mme. Darlés acaba por insinuar-lhe a sua verdadeira situação. O homem que Renée tanto ama e admira não é o seu progenitor! E nesse momento entra Darlés.

Percebendo que Renée havia chorado e pela attitude exquisita de sua ex-esposa percebe tudo. Numa scena violenta expulsa a sua ex-mulher e tem uma explicação com Renée para lhe confessar a verdade.

Renée dolorosamente surprehendida não abrandou on emtanto o seu pseudo pae.

Si Darlés não é o seu progenitor é o seu pae espiritual o animador de suas idéas e pensamentos politicos. Resolve assim ficar solidaria com Darlés e incita-o a tomar a chefia dos socialistas revolucionarios.

O terceiro acto é tão ou mais forte que o segundo.

Gibert de accordo com a ex-madame Darlés vae publicar um livro em que Darlés será arrastada nas ruas da amargura.

Renée, informada dessa infamia onde toda a sua vida intima seria tambem relatada toma uma resolução heroica. Vae procurar a Jibert no propria redacção do seu jornal, não para o matar, mas para dizer-lhe que se não retirar o livro já prompto para ser entregue á venda, ella se suicidará na sua presença e o seu cadaver manchará de sangue a obra de Gibert. O "escroc" procura dissuadir a Renée allegando que ella solidaria com Darlés havia tomado parte na sua obra de destruição das idéas conservadoras e que elle Jibert agiu daquella forma para salvar a França!

Darlés informado da "demarche" Renée vae ao encontro delle no gabinete de Gibert á quem está disposto a perdoar.

Os redactores e empregados do jornal de Gibert inquietos com essa entrevista procuram evitar a entrada de Dantés no gabinee de seu chefe.

Darlés vence essas resistencias e Renée fecha á chave o gabinete de Gibert.

Do pateo os empregados do jornal gritam para Darlés assassino! assassino temendo que elle fosse matar a Gibert. Darlés nega essa intenção e diz que não ia para se vingar e estava desarmado.

Renée mostra-lhe o seu revolver e conta-lhe a intenção que teve de matar-se diante de Gibert.

Darlés appella para a amisade que lhe vota Renée e como do pateo crescessem os gritos de assassino! assassino chega a janella para dizer que não quer matar a Gibert. Mas nisso recebe um tiro e morre nos braços de Renée que não estava accreditando em sua morte: "— Pére, lève — toi... Il le faut, allons — nous-en... Vieu que je t'emporte mon amour vie, ma papá, mon seul amour, au monde... Net'en vá pas...

Ils ne t'ont pas tué, ce n'est pas possible! Viens viens... Tons souffle ton souffle jusqu'au bout."

ULTIMA HORA SPORTIVA

AS OLYMPIADAS DE ANTUERPIA

Os vencedores do lançamento de disco — No campeonato de water-polo a Inglaterra bateu o Canadá, e o match entre a Hespanha e a Italia ficou nullo — Na corrida a pé de 400 metros, a America bateu o "récord" mundial, vencendo ainda a prova de 3.000 metros em equipes — Os resultados de box e lawn-tennis

ANTUERPIA, 22 (A. A.) — Devido á chuva que cahiu durante todo o dia, a concorrencia ás provas de hoje, foi muito pequena.

Damos, em seguida, o resultado das provas de hoje:

Lançamento de disco — Necklander o Talale, finlandezes; Romo, americano; Zalhagen, suéco; Baredgett, americano; Erickson, suéco; classificados.

Corridas de 1.600 metros, com intervallos de 400, para pedestres.

Primeira série — Obtiveram os primeiros logares a Belgica, a França e a Inglaterra.

Segunda série — Africa do Sul, America e Suecia. Foram todos classificados para a prova final de amanhã.

Water polo — Neste jogo, a Inglaterra bateu o Canadá.

O match entre a Hespanha e a Italia ficou nullo.

Corridas a pé, de 400 metros.

Prova final — A America bateu o "record", mundial em 42 segundos e um quinto.

O segundo logar coube á França, o terceiro á Suecia, o quarto á Inglaterra, o quinto á Dinamarca e o sexto ao Luxemburgo.

Box — Nas provas de box, o francez Zachet bateu o norueguez Olson.

Corridas de 3.000 metros, para equipes.

Prova final de classificação individual: Hulleck americano; Backman, suéco; Shard, americano; Burtin; francez; Blawlett, inglez.

Classificação por nações: America, Inglaterra, Suecia, França e Italia.

Um grupo de athletas belgas fez uma demonstração de gymnastica sueca, que foi muito apreciada.

Lawn-tennis simples para homens — Raymand bateu Malstrom; Kumaghe, japonez, bateu Dood. Duplas para homens: Blanchy e Brugnon bateram Nisen e Longard.

Lawn-tennis duplas para senhoras — Skrobraya e Zenula, tcheco-slovacas, bateram Storms e Halot, belgas; Bramisch e Holman bateram Debortan e Thaggery, belgas; Kano e Woosmag bateram Dayon e Hirse.

Dupla mixta — Lenglen e Deougis bateram Chandois e Lammens.

Campeonato paulista

O S. BENTO DERROTA O PAULISTANO

S. PAULO, 22 (A. A.) — O principal encontro de hoje — Paulistano x S. Bento — e ha muito esperado nas nossas rodas desportivas, caracterizou-se pela belleza do seu movimento geral e pela decepção soffrida pelos "torcidas" do tetra-campeão paulista.

E' que o S. Bento, velho rival do gremio do Jardim America, preparou o seu quadro cuidadosamente, soccorrendo-se da ajuda do veterano Lagreca, e conseguiu vencer brilhantemente o quadro de Frientiereich, invicto ainda na presente temporada.

E manda a verdade dizer — o Paulistano estava em completa fórma e contava tambem com o concurso de Rubens, o grande Rubens das memoraveis pugnas contra os inglezes, argentinos, uruguayos, portuguezes e italianos.

Mas, se bem que o S. Bento tenha sido vencedor, conseguindo a palma com toda a lisura, é preciso notar-se que o Paulistano esteve de uma infelicidade a toda prova, reproduzindo ainda hoje o pessimo jogo actualmente praticado pelos seus dianteiros — o de descer a linha em passes curtos ou largos, altos ou baixos, chegar ás portas do rectangulo adverso e atirar individualmente, entregarem-se os jogadores ás exhibições de "dribblings", quasi sempre prejudiciaes, como hoje tivemos occasião de verificar.

Foi esta uma das causas da derrota hoje experimentada pelo campeão paulista.

O S. Bento, ao contrario, se, bem que as suas entradas fossem mais espaçadas, deixando ás vezes por tempo longo de realizal-as, quando conseguia uma investida mais ou menos organizada, mal passada que fosse a linha dos zangueiros, um dos seus atacantes desferia logo forte golpe á méta, provocando a immediata intervenção do guardião.

A prova evidente da resultante da diversidade de jogos, está no facto de ser a linha sambentista muitissimo mais fraca do que a de seu adversario, contando com poucos elementos atiradores, ter conseguido fazer vingar por duas vezes os seus intentos, não se contando os pelotaços defendidos por Arnaldo e os perdidos por fóra dos travões da base.

Quanto á parte technica do jogo, podemos dizer que elle caracterizou-se mais pelos ataques do Paulistano, levados a effeito com insistencia, e pelo bellissimo jogo evidenciado pela defesa do S. Bento, onde se destacava a figura de Lagreca, o velho campeão, que reapareceu em completa fórma, desenvolvendo um jogo verdadeiramente extraordinario, a ponto de hombrear perfeitamente com qualquer dos nossos centro-médios, actualmente em evidencia.

O valente jogador internacional, hoje restabelecido de enfermidade que o fizera abandonar por tempos o football, reapareceu com a impressão do grande footballista dos outros tempos, com efficiente jogo e empolgando a assistencia com a sua magnifica distribuição e defesas excepcionaes.

A's 4 horas, o Sr. Italo Adami, de Minas Geraes, ordena o inicio do jogo, dando a sahida ao Paulistano, que logo vae assediar a defesa sambentista, permanecendo por algum tempo no terreno occupado pelo quadro de Lagreca.

Logo a seguir, o S. Bento faz as suas primeiras investidas, organizadas com pouca precisão, que são promptamente rechassadas por Orlando.

O Paulistano volta novamente a carregar, exigindo o maximo dos esforços de Colombo, Appra e Bartô.

O jogo prosegue nesta situação, com ataques mais insistentes do Paulistano e outras vezes com cargas violentas do S. Bento, empolgando a assistencia pela bellissima technica posta em pratica pelos 22 jogadores.

Registram-se varias reversões, sem que o prélio mude de aspecto ou seja iniciada a série por qualquer dos contendores.

Esgota-se o primeiro meio tempo e o resultado é ainda o empate.

Na segunda phase, logo em principio, nota-se mais equilibrio entre os quadros disputantes, notabilisando-se o S. Bento pelas suas investidas velocissimas, ora pelo centro, ora pelas alas atacantes.

Aos 10 minutos de jogo, registra-se uma carga violenta dos sambentistas e Dias, deslocando-se dos seus demais companheiros, adeanta-se com a pelota, engana Carlito e Orlando e desfere violento tiro contra a méta de Arnaldo, conseguindo o primeiro ponto do dia.

Reinicia-se o jogo, o Paulistano ataca violentamente e fica, durante alguns minutos, assediando o rectangulo de Colombo. Os seus dianteiros nada conseguem porque levam a dribblar os defensores contrarios, atrapalhando-se a todo momento.

Mais 5 minutos e o S. Bento leva a effeito uma nova entrada, conseguindo o mesmo Dias marcar o segundo ponto para o seu quadro.

Os do Paulistano, na imminencia de uma vergonhosa derrota, mantêm-se por longo tempo atacando incessantemente, mas veem os seus esforços sempre annullados pela defesa contraria, que continua alerta.

Nos ultimos 3 minutos do jogo, ha uma nova investida d S. Bento, e Dias encontra-se violentamente com Orlando, machucando-se ambos, que são obrigados a deixar o campo.

Sergio vae occupar o logar de Orlando e o S. Bento joga com um elemento de menos na linha.

Os ultimos momentos de jogo caracterizam-se com as entradas continuadas dos jogadores paulistanos, que procuram uma brécha para vasar o posto de Colombo e diminuir a série do provavel vencedor.

Nos 3 minutos finaes, numa das investidas do Paulistano, Bartô commette uma falta e esta é punida com um tiro penal. Bate-o Friendereich, que conquista o unico ponto de seu quadro.

Dahi a momentos termina o jogo com a victoria do S. Bento, por 2 a 1.

— No encontro entre os segundos teams, sahiu vencedor o Paulistano, por 5 a 0.

— No embate, travado entre as primeiras turmas do Corinthians e Mackenzie, sahiu vencedora a primeira, pela differença de 6 a 0.

— O ultimo jogo do dia — International x Ypiranga — foi vencido brilhantemente pelo ultimo, que conseguiu 3 pontos contra 0 do adversario.

O DELEGADO DA ASSOCIAÇÃO DE CHRONISTAS DO RIO, EM S. PAULO

A ASSOCIAÇÃO PAULISTA APRESENTARA' HOJE AO DR. WASHINGON LUIS O SEU PARECER

S. PAULO, 22 (A. A.) — O Sr. Adauto de Assis, enviado da Associação de Chronistas Desportivos, do Rio, não teve ainda communicação alguma do Sr. presidente do Estado sobre a questão de ida dos jogadores paulistas ao Chile.

Amanhã, provavelmente, a Associação Paulista apresentará ao Sr. Dr. Washington Luis, o seu parecer sobre este palpitante problema.

NO PRADO DE SANTOS — O RESULTADO DA CORRIDA DE HONTEM..

Santos, 22 (A. A.) — E' o seguinte o resultado das corridas, hoje aqui realizadas:

1º pareo — Balcorrie, em primeiro logar e Plumita, em segundo.

Simples, 15$300; duplas, 24$600.

Tempo: 105".

2º pareo — Goodfaire, em primeiro logar e Remanso, em segundo.

Simples, 16$100; duplas, 48$800.

Tempo: 110".

3º arco — Lucilio, em primeiro logar e Jurah, em segundo.

Simples, 64$800; duplas, 67$700.

Tempo: 115".

4º pareo — Samara, em primeiro logar, e Realiza, em segundo.

Simples 12200; duplas 28$700

Tempo: 65 1/2".

5º pareo — Joveva, em primeiro, e Irresistible, em segundo.

Simples, 24-900; duplas, 52$200.

Tempo: 115".

6º pareo — Manivella, em primeiro, e Rosita, em segundo.

Simples, 27$100; duplas, 113400.

Tempo: 111 1/2".

Movimento geral: 44:158$000.

O QUE A POLICIA IGNORA...

Uma série de factos

Albertina de Paschoa, moradora á rua das Laranjeiras n. 88, hontem á noite, na sua residencia, foi aggredida, á pão recebendo ferimentos no rosto e na cabeça.

A infeliz mulher, que é preta, de 40 annos, teve os soccorros da Assistencia.

—— Jorge Miguel, syrio, de 40 annos, morador em Meriry, no Estado do Rio, foi, hontem á noite, soccorrido pela Assistencia, por apresentar um ferimento na barriga e outro no braço esquerdo, produzidos por tiro de espingarda.

Jorge, depois dos curativos, foi enviado para a Santa Casa, sendo grave o seu estado.

—— Manoel da Costa, portuguez, de 29 annos, solteiro, conductor da Light e morador á rua do Catete, hontem, á noite, quando procedia a cobrança em um bonde, no largo do Machado, do mesmo cahiu ao chão, recebendo ferimentos pelo corpo.

Prestou-lhe soccorros a Assistencia.

—— Ignez de Oliveira Ponce, bruziteira, branca, viuva, de 40 annos, moradora á rua Marroiz, 31, hontem, na rua Luiz Teixeira, no "jacaré", cahiu de um bonde de Cascadura, recebendo diversos ferimentos pelo corpo.

Foi pensada pela Assistencia.

—— Avelino Ferreira, de 14 annos, estudante, na rua do Amparo, em Cascadura, foi aggredido a páo, ficando ferido na cabeça.

—— Manoel Paulo Soares, motorista, na graça Dr. Bandeira, foi aggredido a cacete e recebeu ferimentos nos braços, sendo soccorrido pela Assistencia.

ESTES AUTOS...

Um operario atropelado

O operario Francisco Nillo da Silva, pardo, de 41 annos, solteiro e morador á rua Clarimundo de Mello, hontem, á noite, foi atropelado pelo automovel n. 1.357, quando procurava atravessar a avenida Gomes Freire, na esquina da rua da Constituição.

Recebeu o infeliz graves ferimentos pelo corpo, sendo, depois dos curativos da Assistencia, enviado para a Santa Casa da Misericordia.

O seu estado inspira cuidados.

A policia do 4º districto abriu inquerito sobre o facto e procura o "chauffeur" culpado, que, após o desastre fugiu.

Banco Hypothecario do Brasil

43 — AVENIDA RIO BRANCO — 43

OPERAÇÕES BANCARIAS GERAES

Caixa Economica

Sob a fiscalisação do governo

Unica com JUROS 6 °|° annuaes até vinte contos de réis

PARA MORRER!

O operario José Paes hespanhol, de 27 annos, casado e morador á rua Benedicto Hypolito n. 126, homem, em sua residencia, afim de pôr termo á existencia, ingeriu certa dóse de acido muriatico.

Soccorrido a tempo pela Assistencia foi Paes posto fóra de perigo, ficando em tratamento na propria moradia.

Não quiz declarar os motivos que o levaram a tentar contra a vida, por considerel-os muito intimos...

Registrou o facto a policia do 9º districto.

O Sr. Oliveira Lima partiu para os Estados Unidos

RECIFE, 21 (Retardado) (A. A.) — Embarcou neste porto com destino aos Estados Unidos, onde vae fixar residencia, em companhia de sua familia, o Dr. Oliveira Lima, tendo comparecido grande numero de pessoas ao seu botafora.

Um centro de pesquizas scientificas, em S. Paulo, nos moldes do Instituto de Manguinhos

S. PAULO, 21 (A. A.) — O "Correio Paulistano" publicou, em sua edição de hoje, a seguinte nota:

"Em fins de abril ultimo foram trocadas idéas entre os representantes da actual administração e os da de então sobre uma proposta do Sr. professor Rocha Lima, tendente ao estabelecimento em S. Paulo de um centro de pesquizas scientificas nos moldes do Instituto de Manguinhos, do Rio.

Tendo sido perguntado se havia compromisso com o Sr. professor Rocha Lima — caso em que a administração vindoura o cumpriria a risco — e tendo certo que nada havia nesse sentido, deliberou que o futuro governo estudaria a questão como melhor entendesse.

E assim se fez. Ha mais de um mez que estão os papeis respectivos na secretaria do Interior, que examinou a proposta sob todos os seus aspectos, resolvendo o governo recusal-a.

Por maior que seja o valor scientifico e moral do proponente, não competia ao Estado de S. Paulo ir procural-o para comprimentar-lhe o despacho que teve a sua preterido."