A MANHÃ

Diretor: CASSIANO RICARDO
Gerente: B. Pleiz Espindola

EMPRESA "A NOITE" — SUPERINTENDENTE: LUIZ C. DA COSTA NETTO

ANO II — RIO DE JANEIRO — QUINTA-FEIRA, 29 DE ABRIL DE 1943 — NÚM. 527

NOVOS PROGRESSOS DOS ALIADOS EM SUA VITORIOSA MARCHA PARA A CAPITAL DA TUNÍSIA

OS FRANCESES ALCANÇAM UMA GRANDE VITÓRIA EM PONT-DU-FAHS

AVIÕES "LIBERATOR" DESFECHARAM SEVERO GOLPE CONTRA RANGOON, PRINCIPAL PORTO DA BIRMÂNIA

QUARTEL GENERAL ALIADO NA ARGÉLIA, 28 (U. P.) — As forças aliadas efetuaram hoje novas penetrações nas defesas alemãs, sobre os 176 quilômetros da frente da Tunísia, tendo uma coluna avançado até um ponto situada a 33 quilômetros da capital do Protetorado, enquanto que duas outras iniciavam um movimento envolvente sobre Pont-du-Fahs.

O 1º exército britânico, por sua vez sob o comando do general Anderson, que atravessou o rio Medjerda e ocupou uma elevação sobre uma frente de uns 29 quilômetros, avançou até uma paragem situada a menos de 35 quilômetros da cidade de Tunis. Essa coluna está combatendo seriamente contra uma forte resistência inimiga, afim de conquistar outros 16 quilômetros de terreno montanhoso e chegar à planície que dá diretamente sobre a importante cidade de Tunis.

Para o sul, os tanques britânicos vão penetrando cada vez mais profundamente nas posições inimigas apoiadas em Pont-du-Fahs, ao passo que as forças francesas que acometem do sul contra essa localidade chegaram aos arredores da mesma.

Posições estratégicas conquistadas

ARGEL, 28 (U. P.) No Extremo Setentrional, os franceses chegaram a 8 quilômetros do Extremo Ocidental dos lagos mediterrâneos que ficam ao sul de Bizerta. As forças dos Estados Unidos desalojaram de Djebel Dardys o inimigo, durante um duplo avanço para leste. Poucos quilômetros ao sul, outra coluna norte-americana apoderou-se das estratégicas elevações de Djebel Azag e Djebel Ajred, que estão situadas na estrada de Sed Jenane a Mateur.

Essa ocupação permite agora aos norte-americanos avançar sobre Jefna, que está a uns 20 quilômetros a oeste de Mateur. Mais ao sul, a infantaria do 1º exército britânico efetuou novos avanços, apesar dos contra-ataques nazistas e do intenso fogo da artilharia inimiga, ampliando assim, o saliente a leste de Medjez el Bab. Uma de suas colunas atacou pela zona alta a leste do rio Medjerda, que está a 19 quilômetros a noroeste de Medjez El Bab e a 33 a oeste da capital da Tunísia.

No cimo da serra de Bou Aoukaz

As últimas notícias dizem que os britânicos chegaram a metros de 400 metros do ponto culminante da serra de Bou Aoukaz, depois de sangrenta luta, fazendo de trinta a quarenta prisioneiros. Ao sul desta posição, situada a 19 quilômetros a leste de Madjez, os alemães contra-atacaram com tanques e infantaria.

Na zona a sudeste de Medjez El Bab, ao noroeste de Pont Du Fahs, onde durante vários dias houve combates de tanques, não se verificaram mudanças importantes. A luta é sangrenta e a resistência muito poderosa, porem, se observou hoje uma ligeira diminuição das ações.

A magnífica atuação do 19º corpo do exército francês no ângulo sudoeste da cabeça de ponte inimiga obrigou o Eixo a abandonar a última posição das serras que constituem a base norte da cadeia principal que corre ao sul de Pont Du Fahs, o que praticamente decidiu a sorte dessas aldeias.

Avançam os franceses

Patrulhas francesas que penetraram até as proximidades de Pont Du Fahs encontraram pouco fogo de metralhadora e artilharia. Com esse avanço, os franceses eliminaram o saliente inimigo do ângulo sudoeste, retificando a linha aliada que agora descreve um arco em torno de Pond Du Fahs. Os franceses continuam em contacto com o 8º Exército que opera à sua direita. Os novos triunfos franceses são o ponto culminante de várias semanas de combates, que levaram as tropas do general Giraud até à linha de serros que correm de Foudouk a Pont Du Fahs. Centenas de alemães foram mortos e grande quantidade de material bélico cairam em poder dos francess. A divisão francesa que se distinguiu nessas ações chama-se Mathennet, que é o nome do seu comandante, o general Mathenent.

No setor meridional, o Oitavo Exército opera num terreno sumamente difícil, onde avançou de três a cinco quilômetros pela zona de "djebel" Mderker. Os engenheiros e zapadores desenvolveram um intenso trabalho para levantar as minas, que haviam sido semeadas em grande profusão pelo Eixo em todos os cerros ao sudeste do Pont Du Fahs.

Parece que as forças inimigas estão se dissipando em frente às linhas. À medida que as tropas francesas, britânicas e norte-americanas avançam. Um porta-voz aliado fez a esse respeito a seguinte declaração:

"Parecem excelentes as perspectivas em toda a linha. Não é provavel que o inimigo possa oferecer prolongada resistência à nossa intensa pressão."

Assim, a reação aérea do Eixo tem sido escassa, porem, a ofensiva aliada foi reduzida, em virtude do tempo pouco favoravel para vôos. Não obstante, os bombardeiros leves e caças bombardeiros britânicos e norte-americanos continuam realizando centenas de vôos contra o inimigo.

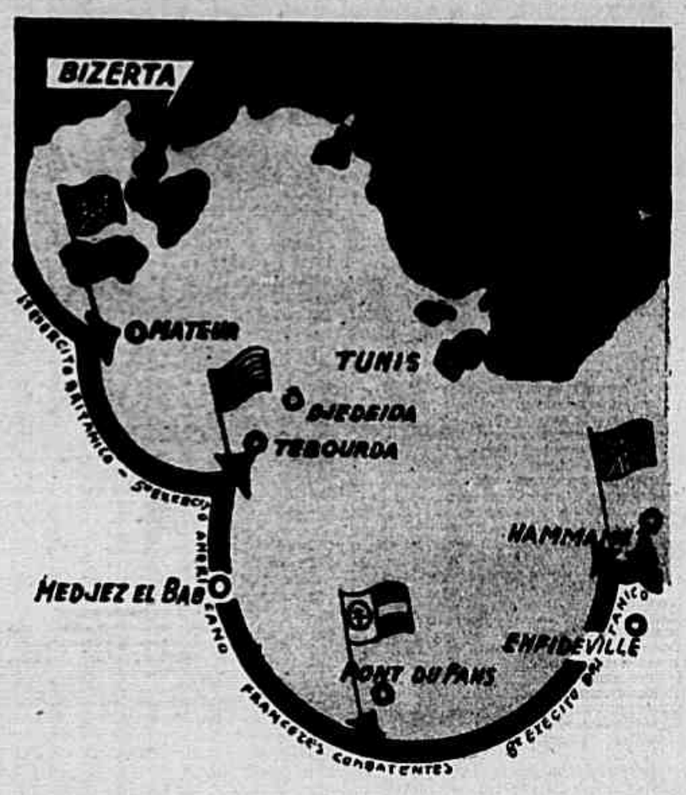

Eis aí, indicados por setas no nosso mapa de hoje, os avanços sincronizados das forças aliadas contra as duas últimas posições detidas pelos nazi-fascistas no Protetorado: Tunis e Bizerta. A cada hora que passa as hordas totalitárias se veem mais e mais comprimidas contra o litoral. Assim, vemos o Primeiro Exército Britânico caindo sobre Mateur; o Quinto Exército Americano, sobre Tebourba; as forças francesas livres em marcha contra Pont du Fahs; e, finalmente, o Oitavo Exército Britânico acometendo Hamamet, na sua investida em direção a Tunis.

"SOLDADOS ITALIANOS, PASSAI PARA O NOSSO LADO!"

QUARTEL GENERAL ALIADO EM ARGEL, 28 (U. P.) — Os aviões norte-americanos estão deixando cair sobre as concentrações de forças do "Eixo", impressos redigidos em italiano e alemão, nos quais se diz que o marechal Rommel fugiu da Tunísia, abandonando seus soldados.

Os impressos em italiano dizem o seguinte "Uma vez mais fostes atraiçoados pelos alemães. O marechal Rommel abandonou a Tunísia. Rommel e todo o seu Estado Maior fugiram da Tunísia em avião. Rommel sabe que está derrotado na Tunísia como tambem foi vencido no Egito, na Cirenaica, na Tripolitânia e na Linha Mareth.

Soldados italianos! Rommel vos abandonou para que façais frente a todo o peso dos enormes exércitos norte-americanos e britânicos. Os aliados já estão martelando a cabeça de ponte tunisiana. Uma cabeça de ponte sem ponte. Sereis tomados entre nossos exércitos, de um lado, e o perigoso mar pelo outro. Os alemães já decidiram apoderar-se de vossos barcos. Procurarão fugir em direção à Sicilia. No entanto, poucos deles tornarão a ver terra. Nossas esquadras e nossas forças os atacarão nas praias e nas embarcações. Será o maior holocausto da História.

Durante três anos, os soldados italianos veem sendo sacrificados pela Alemanha. Todo o Império Italiano está perdido. Hoje lutais valentemente, porem sem esperança, na última faixa de terreno da Africa. Estais combatendo e morrendo para que Rommel e seus comparsas possam fugir em direção à Itália.

Quereis escapar à certa destruição final?

Só há um meio para alcançar esse propósito. Passai para nossas linhas e, assim, salvareis vossas vidas".

Os impressos conteem instruções e indicam aos soldados que os utilizem como salvo-condutos.

MONTANHA POR MONTANHA

COM O 8º EXÉRCITO NA ZONA DE ENFIDAVILLE, 28 (U. P.) — As forças do "Eixo" não serão derrotadas na Tunisia, tão rapidamente como acreditam alguns. E a queda da capital da Tunisia não significaria o fim da luta, porque o inimigo retrocederia para a peninsula que existe alí, afim de continuar resistindo nas escarpadas montanhas que a cobrem.

Essa é a essência da declaração que fez hoje em roda de correspondentes britânicos e norte-americanos o general que comanda a ponta de lança do 8º Exército Britânico que opera alem de Enfidaville.

Outro aspecto importante de suas declarações foi que o 8º Exército terá que ir tomando montanha após montanha até o Cabo Bom, extremo da peninsula, do qual se encontra agora a 120 quilômetros.

O objetivo principal da entrevista com os correspondentes foi pô-los em guarda contra o excessivo otimismo, de que o 8º Exército pode acabar imediatamente com o inimigo. O general explicou qual é a verdadeira situação dessa força aliada e quais são os planos futuros, porem, como muito do que disse é segredo militar, não se pode dar à publicidade.

PRECAUÇÕES

"O inimigo — disse o general britânico — procurará conter-nos o mais que possa. O 8.º Exército jamais lutou em montanhas como estas. No passado só tivemos que abrir uma boa brecha, lançar nossas forças por ela, e as linhas do inimigo se desintegravam. Aqui, porem, cada montanha exige um ataque de grandes proporções. Em seguida, ao ressaltar a decisão de não sacrificar homens o que ocorreria se empreendessem amplos ataques para avançar rapidamente, acrescentou: Os homens são devorados nas montanhas. Desaparecem como por arte de magia e seria uma loucura sacrificá-los unicamente para conseguir os objetivos com alguns dias ou semanas de antecipação.

Qualquer pessoa ao lançar um golpe de vista aos mapas escolares pode ver que estamos combatendo pelo último e pequeno território do Protetorado da Tunísia, onde uma estreita língua de terra se interna no mar, tal como uma península. Por certo algumas pessoas creem que a batalha foi ganha ou, pelo menos, o será muito breve. No entanto, estas não veem estas montanhas que o inimigo retem obstinadamente. O "Eixo" não as cederá sem luta, porque sabe que cada dia que seus homens nos resistirem significa para si, provavelmente, trinta dias de vantagem".

Receberam ordem para lutar

A seguir, o general disse que os alemães e italianos lutam melhor nas atuais posições que em qualquer outra zona, a partir da ofensiva de El Alamein. "Receberam ordem de lutar, afirmou, enquanto dispuserem de munição. Mesmo os italianos combatem bem. Supomos que os italianos resistiram até agora, porque a Italia destacou seus melhores soldados para esta zona".

O declarante fez notar que continuam chegando à Tunisia reforços e abastecimentos que saem de Sicilia, Sardenha e da Itália metropolitana e que o inimigo somente faz evacuar o pessoal e equipamento não uteis para a luta em montanhas. "Dias atrás, acrescenta sorisionamos um inimigo que havia chegado à Tunisia apenas 5 dias antes. O inimigo encontra grandes dificuldades em transportar seu elementos por via aérea ou marítima, da Sicilia, porem, não obstante, recebe algum reforço.

A obstinação de enviar reforços, em que pese as perdas, demonstra que o inimigo não está disposto a ceder aqui enquanto não o desalojarmos de maneira esmagadora".

Mais facil de quebrar a frente do 1.º Exército

Mais adiante o militar manifestou que a frente do 1º Exército Britânico é muito mais facil de quebrar que a ocupada pelo 8º Exército, e acrescentou: "Ali, são muito poucas as elevações que devem ser tomadas nas proximidades de Medjez-El-Bab, porem, uma vez conquistadas, o 1º Exército poderá avançar pelas planicies da Tunisia. A conquista de Medjez-El-Bab nada significará, porque evidentemente o inimigo recuará para a peninsula que está repleta de montanhas. Ali, maior será sua resistência. Uma vez que tenhamos rompido sua próxima cadeia de posições na chamada linha Hallouf, encontrar-nos-emos numa pequena planicie costeira. Evidentemente aqui não será dificil manobrar em terno de Bou Ficha.

O inimigo continuará em excelente posição, ocupando montanhas. Daí poderá ameaçar seriamente nosso flanco esquerdo. A seguir, teremos pela frente montanhas tão escarpadas quanto as referidas. Isso quer dizer que será necessario um ataque em grande escala.

Abundância de canhões e bombardeiros

Expressou que as tropas deverão penetrar em cada posição montanhosa do inimigo, com a ajuda de artilharia e aviação. O 8º Exército — continuou dizendo — tem abundância de canhões, munições e bombardeiros, porem o inimigo tambem reforçou sua artilharia. Originalmente tinha muitos canhões aqui. Agora recebeu muitos mais, inclusive grande quantidade de peças de grosso calibre, que embasou nas montanhas atrás da linha principal. Toda a zona está eriçada de canhões e metralhadoras. Depois que tomamos Takrouna, e não sei como o conseguiram esses "Maories", encontramos 50 metralhadoras pesadas e quatro canhões em cima da serra."

O general elogiou a ação dos pequenos bandos de "Maories" e indios, especialmente os "Ghurkas", que iniciaram o assalto à linha de Enfidaville. Os indús tomaram a metade de El Garci e tropeçaram com um al-

(Continua na 2ª. pág.)

NOTÍCIAS DE TODO O BRASIL

ASSINADO UM DECRETO SOBRE O COMISSIONAMENTO, EM POSTO SUPERIOR, DOS OFICIAIS DO EXÉRCITO EM TEMPO DE GUERRA

(VER PAGINA 7)

Prosseguem as diligências da polícia paulista contra as falsas companhias siderúrgicas

(VER PAGINA 2)

Amazonas

Premiando o bom funcionário

MANAUS, 28 (ASAPRESS) — O interventor federal abriu um crédito de ... Cr$ 16.920,00 para gratificar o tesoureiro da Fazenda Estadual pelo encargo de depósito de valores estranhos ao expediente de sua repartição.

Pará

O interventor Magalhães Barata virá ao Rio

BELEM, 23 (A. N.) — Um dos matutinos locais divulga hoje a noticia de que o coronel Magalhães Barata, interventor federal no Estado, viajará para o Rio na primeira quinzena de maio próximo, afim de tratar de interesses de sua administração. Será curta — acrescenta o referido orgão — a sua demora na Capital do país.

Rio Grande do Norte

Em Natal o general Boanerges Lopes de Souza

NATAL, 28 (A. N.) — Continua nesta capital o general Boanerges Lopes de Souza, comandante da 14.ª Divisão de Infantaria, sediada em João Pessoa. Ontem, pela manhã, o general Boanerges manteve demorada conferência com o general Cordeiro de Farias, comandante da guarnição federal daqui. À tarde, esteve no Palácio do Governo, em visita ao interventor federal interino, sr. Aldo Fernandes, tendo ido mais tarde ao Palácio Municipal, onde visitou o prefeito interino, sr. Mario Lira. Em todos esses lugares, s. excia. fez-se acompanhar do seu estado maior.

Esperada uma delegação de tenistas pernambucanos

NATAL, 28 (A. N.) — E' esperada aqui, na próxima sexta-feira, uma delegação de tenistas pernambucanos, que dará, entre nós, uma temporada desportiva, de um a três de maio próximo, sob os auspicios do Aéro Clube do Rio Grande do Norte.

Revisão geral do quadro territorial do Estado

NATAL, 28 (A. N.) — O interventor federal assinou um decreto, nomeando a comissão técnica incumbida de efetuar os estudos necessários à revisão geral do quadro territorial do Estado, que deverá entrar em vigor, em janeiro vindouro, nos termos do decreto-lei federal n. 311, de 2 de março de 1938. Essa comissão é composta dos srs. Nestor Santos Lima e Alferes Galdino Lima.

Paraiba

Grupo Escolar "Pedro Américo"

JOÃO PESSOA, 28 (ASAPRESS) — O interventor federal inaugurará amanhã o Grupo Escolar Pedro Américo, recentemente construido na cidade de Cabedelo.

Pernambuco

Homenagens do Estado à memória de Felipe Camarão

RECIFE, 28 (A. N.) — No proximo dia 14, conforme tem sido largamente noticiado, Pernambuco renderá homenagem à memória de Felipe Camarão, colocando uma placa comemorativa na igreja da Várzea, onde repousam os restos mortais dos heróis da guerra holandesa. A placa tem os seguintes dizeres: "Nesta igreja foi sepultado, em 1648, após à primeira vitória dos Guararapes, o bravo Antonio Felipe Camarão, governador dos indios, que, com seus arcos e flechas, defenderam a Fé e a Pátria contra o batavo invasor".

Exercicio de defesa passiva anti-aérea

RECIFE, 28 (ASAPRESS) — O exercicio de escurecimento ontem realizado prolongou-se durante quase meia hora, tanto em Recife como em Olinda. Todas as sirenes e sinos entraram em função, tendo sido paralizado imediatamente todo o tráfego.

Houve, tambem, um simulacro de incêndio em frente ao Grande Hotel.

Alagoas

Protegendo os menores

MACEIÓ, 28 (A. N.) — A Policia está reprimindo a contravenção de alguns proprietários de bilhares, que permitem a participação de menores no jogo. Ainda hoje, o secretário do Interior, pessoalmente, constatou a procedência de uma denúncia, determinando o fechamento de um bilhar à rua do Comercio.

Baía

O surto industrial de Pernambuco

SALVADOR, 28 (A. N.) — Falando a um matutino local, o industrial pernambucano Carlos de Brito declarou que o seu Estado desfruta de franca prosperidade, sob a gestão do sr. Agamemnon Magalhães, merecendo destaque o surto industrial, que ali se verifica. E concluiu: "O sr. Agamemnon é um interventor dinâmico e enérgico. Tem trabalhado eficientemente e goza de largo prestigio. O cofre do Estado acusa um saldo de Cr$ 43.000.000,00.

Melhoria dos vencimentos dos funcionários municipais de Salvador

SALVADOR, 28 (A. N.) — O prefeito local assinou um decreto corrigindo e alterando, sem aumento de despesa e de conformidade com a legislação em vigor, o orçamento para o exercicio de 43, de modo a permitir a melhoria de vencimentos do funcionalismo municipal.

Bolsa de Mercadorias

SALVADOR, 28 (A. N.) — A Bolsa de Mercadorias abriu, hoje, com as seguintes cotações: Cacau, arroba, superior, 30 cruzeiros; outros tipos, não cotados; mercado nominal. Café, 10 quilos, tipo 7, 22 cruzeiros; mercado nominal. Mamona, 10 quilos, tipo comum, 10 cruzeiros e 90 centavos; mercado nominal. Algodão, 15 quilos, tipo 5, fibra curta, 62 cruzeiros; fibra média, 66 cruzeiros, mercado nominal. Fumo — mercado paralizado.

O restabelecimento do tráfego aéreo para Caravelas

SALVADOR, 28 (A. N.) — Transitou por esta cidade, em viagem de inspeção aos aeroportos dos Estados do Norte, o conselheiro do tráfego da Panair, sr. W. L. Childress. Falando à imprensa, o referido técnico declarou que o projeto daquela organização restabelecer a linha para Caravelas, neste Estado, a qual deverá ser inaugurada dentro de dois meses.

Espirito Santo

O general Raimundo Sampaio visita um clube de regatas

VITÓRIA, 28 (A. N.) — Com o concurso da Capitania dos Portos, instalou-se o Departamento dos Escoteiros do Mar do Clube de Regatas "Saldanha da Gama". Visitando o Clube de Regatas "Saldanha da Gama", desta capital, o general Raimundo Sampaio comandante da Quarta Região Militar, deixou as seguintes palavras no livro de impressões: "Visitando a sede do Clube de Regatas Saldanha da Gama, ao qual se acha filiada a E. I. M. 277, tive a melhor das impressões. Quer pela sua instalação, aparelhada para a execução completa da sua finalidade, quer pelo alevantado espirito patriótico que domina os seus dignos diretores, é esta instituição particular um exemplo das diferentes finalidades de educação física e o carinho e zelo com que nela se trabalha. Por fazer de cada associado um cidadão prestante para a Pátria, constitue um serviço patriótico da maior relevância. Deixo, por isso, a todos os dirigentes desta nobre associação as minhas efusivas felicitações, fazendo ao mesmo tempo votos pela sua crescente prosperidade."

Excursão do interventor federal pelo interior do Estado

VITÓRIA, 28 (A. N.) — Prosseguindo viagem pelo interior do Estado, no proximo domingo, o interventor excursionará pelos municipios de Fundão, Itaguassú, Baixo Guandu, Colatina e Afonso Claudio, completando assim a visita aos municipios do norte e centro. Nessa excursão far-se-á o interventor acompanhar de sua esposa, do presidente do Departamento Administrativo, do diretor do Departamento de Municipalidades, do diretor do D. E. I. P. e do chefe da Casa Militar. Ainda este mês, possivelmente, o interventor visitará os municipios do sul do Estado, completando assim a excursão do interior.

São Paulo

Troca de gado por ações da Cia. Nacional de Indústria Pesada

BARRETOS, 28 (ASAPRESS) — As autoridades policiais paulistas acabam de apurar que nesta cidade, o maior centro comerciante de gado do estado, verificaram-se numerosas trocas de gado por ações da Companhia Nacional de Indústria Pesada, que vem de ser fechada por determinação do Chefe do Governo.

O MUNDO EM 24 HORAS

1 *O jornal semi-oficial "Dziennik Polski", de Londres, comentou as constantes ligações espirituais entre a Polônia e o Brasil, relembrando, na passagem de mais um aniversário da morte do poeta brasileiro Castro Alves, seus numerosos e belos versos em favor da Polônia, durante o tempo em que o país estava submetido às garras dos inimigos russos, alemães e austriacos.*

2 Ainda de Londres noticiam que onze pessoas morreram, ontem à tarde, em uma localidade do suleste da Escócia, ao cair um avião sobre um ônibus, inundando-o todo com sua gasolina já incendiada. Os mortos foram os dois aviadores da RAF que dirigiam o avião, oito soldados navais e o "chauffeur" do ônibus.

3 *Telegramas de Nova Delhi participam que Lord Linlithgow, vice-rei da India, decretou que a prisão de Gandhi e outros chefes politicos indianos deve ser considerada como subsistente, a despeito da sentença da justiça que a considerou invalidada perante a lei. Lord Linlithgow baixou novo decreto permitindo a prisão ou detenção, sem julgamento, das pessoas que possam interferir com o prosseguimento da guerra ou possam causar perturbações em tempo de guerra.*

4 Informam oficialmente do México que se reunirá ali, no começo de junho próximo, o Congresso Continental das Juventudes pela Vitória, no qual, segundo anunciam os membros do Comité de Organização, serão tratados os problemas da juventude durante a guerra atual e os que se seguirão à ela.

5 *Como se sabe, todas as escolas, liceus, ginásios, etc., foram fechados pelos alemães, logo após a ocupação da Polônia, no propósito deliberado de extinguir a cultura polonesa. Desse modo, só na Capital da Polônia foram privados de ensino universitário mais de 11 mil estudantes. Os professores foram deportados para os campos de concentração e, conforme cifras agora divulgadas pelo Governo polonês, mais de 100 perceceram pelos máus tratos nos cárceres alemães de Oranienburg e Dachau.*

Recebidos no Palácio Rio Negro os novos diretores do Clube de Engenharia

A nova diretoria do Clube de Engenharia, tendo à frente seu atual presidente, dr. Edson Junqueira Passos, esteve ontem no Palácio Rio Negro, sendo ali recebida em audiência especial pelo presidente Getulio Vargas. Durante a entrevista, os visitantes tiveram oportunidade de expor ao Chefe do Governo o seu programa de administração, tendo o Presidente abordado vários problemas, que foram discutidos e esclarecidos pelos engenheiros presentes. Na gravura, um flagrante da reunião no Palácio Rio Negro

NA 4.ª PAGINA

Hoje:

"Economia, camelos e parábolas", de Jorge de Lima;

"Rui Barbosa e o regime da primeira República", Heitor Moniz.

COM o auxilio valioso da Comissão Brasileiro-Americana de Gêneros Alimentícios, a Secção de Fomento Agricola Federal no Ceará, executora do acordo firmado com o governo do Estado, vem intensificando progressivamente os seus trabalhos de assistência aos lavradores. Alem de incrementar os serviços na Estação Experimental de Santo Antonio e nos Campos de Sementes de Quixadá, Guaiuba, Sobral, Missão Velha e no de Propagação de Plantas Frutiferas de Guaramiranga, a referida Secção desenvolve a cooperação com os agricultores, abrangendo as modalidades: permanente, anual, cultura fiscalizada e serviços rápidos.

Segundo relatório do agrônomo Esmerino Parente, chefe da S.F.A., até o último dia de fevereiro, estavam contratados 85 campos de cooperação anual, para arroz, mandioca, mamona e algodão, compreendendo uma área de cerca de 800 hectares. Alem disso, foram tambem aprovados, até aquela data, 69 contratos para a execução, como cultura fiscalizada, de campos destinados ao plantio de milho, feijão e arroz, abrangendo uma área superior a 1.200 hectares. Para todos estes campos foram distribuidas as sementes e máquinas necessárias.

NESTA PAGINA:

Detalhes da negociata das "siderúrgicas" — *Pela paz universal e tranquilidade da família brasileira — Perguntas brasileiras — Forças de mar, terra e ar prestarão continência ao presidente do Paraguai.*

NOTICIAS DE TODO O BRASIL

(Conclusão da 1.ª pág.)

Minas Gerais

Aero Clube de Lavras

BELO HORIZONTE, 28 (ASAPRESS) — O Aéro Clube de Lavras instalará um corpo de escoteiros do ar, destinado a incrementar o espirito aviatório da juventude com instruções sobre pilotagem e aeromodelismo. Essa iniciativa por certo despertará o máximo interesse entre os jovens daquela localidade e poderá servir de exemplo para serem fundadas organizações semelhantes em outros aéro clubes do Estado de Minas e do Brasil.

Exposição de Animais de Curvelo

BELO HORIZONTE, 23 (Do correspondente) — Está marcada para o dia 23 de maio, a inauguração da IV Exposição Regional de Animais de Curvelo.

Goiaz

A propaganda dos minérios goianos na América do Norte

GOIANIA, 28 (Do correspondente) — A guerra veio trazer para os minérios brasileiros, principalmente, os de natureza estratégica, um valor comercial excepcionalmente elevado.

Isso deu motivo a que houvesse maior interesse pelas explorações das nossas jazidas, como se verifica no Estado de Goiaz, onde milhares e milhares de pessoas abandonam as cidades para se entregar à indústria extrativa do sub-solo. O interesse pelos minérios goianos, particularmente, pelos cristal de rocha, é hoje enorme, conforme se vem observando através dos inúmeros pedidos de informação que o Departamento Estadual de Imprensa e Propaganda de Goiaz recebe seguidamente. Grande parte desses pedidos são procedentes dos Estados Unidos e na sua maioria se referem as riquezas sub-solo do Estado Mediterrâneo. A' vista disso o interventor Pedro Ludovico determinou ao DEIP goiano que estendesse a sua propaganda até a América do Norte afim de melhor informar às empresas daquele país amigo que desejam empregar capitais na exploração de minérios, neste Estado. O referido departamento já enviou as suas primeiras notas à imprensa norteamericana. Nesses comunicados, que se fazem acompanhar de gráficos demonstrativos bastantes sugestivos, são descritos não só as jazidas goianas, a capacidade de sua produção, como ainda os meios mais práticos da extração do minério e o seu escoamento até os portos do Atlântico.

Mato Grosso

Encerramento da Exposição Agro-Pecuária de Campo Grande

CAMPO GRANDE, 28 (A. N.) — Encerrou-se ontem a 5.ª Exposição Agro-Pecuária de Campo Grande. O ato de encerramento do certame, bem como do Congresso Pecuário do Brasil Central foi presidido pelo interventor Julio Muller que veio especialmente a esta cidade para tal fim. Campo Grande apresenta aspecto festivo, repleto de delegações de pecuaristas de S. Paulo, Minas Gerais, Goiaz e prefeitos de vários municípios. No recinto da exposição realizou-se tambem a cerimônia de entrega dos prêmios aos animais classificados.

Paraná

Viajando para o Rio, o secretário da Fazenda

CURITIBA, 28 (Do correspondente) — Seguiu com destino ao Rio, via Ribeira, o sr. João Oliveira Franco, secretário da Fazenda do Estado.

Rio Grande do Sul

Honorários dos causídicos por serviços em inventários

PORTO ALEGRE, 28 (A. N.) — O Instituto da Ordem dos Advogados acaba de aprovar uma resolução, fixando os honorários dos causídicos por serviços em inventários, dispondo o artigo 1.º da referida resolução que tais honorários sejam cobrados de maneira progressiva, de acordo com a seguinte tabela: até Cr$ 10.000,00 5%; sobre o excedente até Cr$ 100.000,00 4%; sobre o excedente até Cr$ 500.000,00 3% e sobre o excedente 1 1/2%. As porcentagens serão calculadas sobre o monte maior.

Memorial dos industrialistas da banha

PORTO ALEGRE, 28 (A. N.) — Os industrialistas da banha dirigiram um extenso memorial ao interventor federal pleiteando, de acordo com a deliberação tomada na reunião da Associação Sul-Riograndense de Criação e Indústria Suina, a criação do Departamento de Banha junto ao Instituto de Carnes. As demarches necessárias estão sendo encaminhadas perante a Secretaria de Agricultura e a Interventoria.

Novos progressos dos aliados em sua vitoriosa marcha para a capital da Tunísia

(Continuação da 1.ª pág.)

cantilado que não conheciam, porque não figuravam nos mapas nem nas fotografias aéreas. Não puderam tomar as posições em combate corpo a corpo como o desejavam, porque os alemães e italianos de cima das montanhas os alvejaram com fogo de morteiros e metralhadoras. Contudo, os hindús repeliram quatro contra-ataques inimigos, apesar de não poder entrincheirar-se entre as rochas. Os "Ghurkas" contra-atacaram até terminar as munições, e quando isto sucedeu esperaram que os alemães se aproximassem a menos de 130 metros para lançar-se sobre eles com suas baionetas e seus facões, com o que causaram muitas baixas ao inimigo. Da mesma forma repeliram o segundo contra-ataque. Os restantes foram desfeitos pelo excelente fogo da artilharia britânica.

Bom trabalho dos "Maories"

Os hindús jamais cederam um palmo de terreno. Os "Maories", sob o comando do general Freyburg, que tomaram Takrouna, sairam das trincheiras abertas no pé da serra. Do lado, na metade do caminho, estavam os italianos entrincheirados e no cimo estavam os alemães com um posto de observação. Ao amanhecer, um sargento e quatro soldados iniciaram a subida da serra, porem foram contidos pelo fogo dos italianos. Pediram quatro canhões "Bren" e começaram a fazer fogo quase verticalmente. Nove soldados chegaram nesse dia ao cimo da serra, apesar de cercados pelos alemães e italianos. Permaneceram all todo o dia. Não se sabe como conseguiram fazê-lo. Nessa noite 50 outros soldados chegaram ao cimo da serra.

O general fez notar que essa é a espécie de luta que o 8º Exército deverá fazer até o cabo Bom.

Finalmente desmentiu que se estivesse traçando um plano especial para terminar com a campanha da Africa do Norte em determinada data, com o propósito de organizar logo o ataque à Europa meridional. Duas pessoas procuraram explicar o que ocorreria depois. "Isto não será uma vitória rápida. Não duvido do desenlace, porem não se deve pensar na próxima campanha enquanto não dermos fim a esta."

Projetada a invasão na reunião do "Dragão Negro"

WASHINGTON, 28 (U. P.) — Urgente — O sr. Kiloog Ann, representante da Frente Nacional Coreana, declarou ter sido informado por intermédio das organizações secretas de seu país, que o Japão tem a intenção de invadir os Estados Unidos entre os meses de junho e outubro deste ano. Acrescentou que o projeto foi apresentado em uma reunião da sociedade "Dragão Negro" realizada na residência do chefe do governo nipônico, general Tojo, a 7 de fevereiro passado.

Combóio inimigo interceptado na Bretanha

LONDRES, 28 (A. P.) — O Almirantado comunica:

"Antes da madrugada, forças leves da Marinha Real interceptaram um comboio inimigo sob poderosa escolta ao largo da costa da Bretanha, nas vizinhanças de Ushant.

Os destroyers "Coathland" (capitão-tenente E. N. Humphrey) e "Albrighton" (capitão-tenente R. J. Hanson) conduziram o ataque, à pequena distância, em face do intenso fogo por parte dos navios de escolta, descomunalmente numerosos, e torpedearam um navio de abastecimento de grande tamanho e outro de tonelagem média. Ambos os navios foram ainda atingidos por tiros de canhão, acreditando-se que tenham afundado.

O ataque causou consideravel confusão entre as forças inimigas e vários dos seus navios foram vistos a disparar uns sobre os outros.

Durante a balbúrdia, que se prolongou por mais de uma hora, o "Coathland" e o "Albrighton" conseguiram colocar tiros de canhão sobre duas unidades de escolta do comboio. Esses navios inimigos explodiram e se incendiaram e quase certamente foram afundados. Uma torpedeira inimiga foi tambem atingida e explodiu.

Os navios de Sua Majestade tiveram pequeno número de baixas. Os parentes próximos das vitimas estão sendo informados.

Somente ligeiros danos foram sofridos por um navio de Sua Majestade."

Preso o capelão-geral italiano

Q. G. ALIADO NO NORTE DA AFRICA, 28 (A. P.) — Noticia-se oficialmente que caiu prisioneiro dos franceses combatentes, na área de Pont du Fahs, o capelão-geral das forças italianas na Africa do Norte.

Passou o perigo de uma invasão amarela

NOVA YORK, 28 (U. P.) — O comandante em chefe da frota norte-americana, almirante Ernest King, declarou em um discurso pronunciado ontem à noite que já passou o risco de uma invasão japonesa no Hemisfério Ocidental".

Barí praticamente eliminado

CAIRO, 28 (A. P.) — O comandante do "comando de bombardeio da Nona Força Aérea dos Estados Unidos" informa que o aeroporto de Bari, na Itália, "praticamente desapareceu", sob a chuva de 150 toneladas de bombas despejadas sobre ele por 70 aparelhos Liberators norte-americanos, no bombardeio diurno de segunda feira.

O ataque foi dirigido pelo próprio comandante do referido comando acompanhado dos coronéis K. K. Compton e John (Killer) Kane.

Sabem que a campanha está perdida

LONDRES, 28 (U. P.) — Um despacho do correspondente do "Manchester Guardian" na frente tunisiana, reproduzido pela B.B.C., anuncia que o Eixo está lançando todos os seus recursos à luta, como se se propusesse decidir a batalha em suas posições atuais, ao envés de desgastar a potência da ofensiva aliada, mediante uma defesa de profundidade. Acrescenta que é bom o espírito de luta dos soldados italianos e alemães feitos prisioneiros e que quase todos sabiam que a campanha da Africa estava a ponto de terminar, porem tinham recebido ordens de lutar, e estavam decididos a fazê-lo até o fim.

(Conclue na 10.ª pág.)

DR. VILLELA PEDRAS
VESICULA BILIAR — ESTOMAGO — DUODENO — INTESTINOS
Rua Buenos Aires, 70 — 5.º — 23-6234 e 25-6132 — (Esq. de Ourives)

Entrega da condecoração chilena ao Prefeito Henrique Dodsworth

A homenagem prestada pelo governo do Chile ao sr. Henrique Dodsworth, distinguindo-o com as insignias e o diploma de Grã Cruz da Ordem "Al Mérito" deu oportunidade a mais uma expressiva demonstração da tradicional e sólida amizade que une brasileiros e chilenos.

O embaixador do Chile, sr. Gabriel Gonzalez Videla, ofereceu um banquete ao sr. Henrique Dodsworth para fazer-lhe entrega da condecoração. E a esse banquete, que foi seguido de elegante baile, estiveram presentes altas figuras governamentais e sociais, alem do pessoal da Embaixada.

Foi uma festa encantadora em que chilenos e brasileiros se reuniram para associar-se à homenagem a uma personalidade de forte projeção na vida brasileira e que tão relevantes serviços vem prestando à frente do Distrito Federal, que exerce desde 1937.

Como acentuou no seu discurso, o ilustre embaixador Gonzalez Videla, o sr. Henrique Dodsworth deu sempre a sua colaboração prestigiosa a tudo quanto se tem feito para estreitar ainda mais a aproximação brasileiro-chilena.

Há na homenagem que lhe foi rendida, uma outra significação que merece ser ressaltada. E' a da repercussão, que mesmo fora do Brasil, desperta a realização do grande programa de melhoramento e de aformoseamento que faz da sua administração uma das mais fecundas que tem tido a capital do país.

A alta distinção conferida pelo governo do Chile ao prefeito Henrique Dodsworth envolve, pois, igualmente um gesto desvanecedor para a cidade cujos problemas urbanísticos a sua iniciativa e a sua operosidade vem resolvendo brilhantemente.

No momento de entregar ao sr. Henrique Dodsworth as insignias e o diploma de Grã Cruz da Ordem "Al Mérito" o embaixador Gabriel Gonzalez pronunciou o seguinte discurso:

"Sr. prefeito, senhoras e senhores:

Fundada a República do Chile, estruturada sua organização interna, o Diretor Supremo Don Bernardo O'Higgins, com uma intuição admiravel da amizade que através dos séculos haveria de unir os homens do continente americano recem-emancipado, criou a Ordem "Al Mérito" para distinguir com suas insignias aqueles que bem mereceram da pátria chilena. Cabem-me, neste momento, a honra e o prazer de entregar ao sr. prefeito do Rio de Janeiro, dr. Henrique Dodsworth, as insignias da Grã Cruz, grau a que foi elevado na Ordem "Al Mérito" que já possuia no grau de Grande Oficial. Desta maneira, o Chile torna público o testemunho de sua gratidão para com o sr. Dodsworth pela sua obra incansavel de aproximação chileno-brasileira e pelo afeto que sempre demonstrou para com a minha pátria. Aquele que se assinalou como um dos melhores artífices desta Cidade Maravilhosa, consagrando todos os seus esforços para torná-la um verdadeiro prazer na vida, encontrou tempo, no meio de todos os seus afazeres, para se ocupar até nos mínimos detalhes em demonstrar sua amizade para com minha Pátria. Em meio às angústias que caracterizam os dias de hoje, cheios de tragédias e dores coletivas, em que homens e povos põem em seus atos um acento de ódio e dispersão, constitui uma animadora esperança de tempos melhores o ver que há espíritos que sabem se elevar por cima desses ventos de paixão para se entregar à cultura da beleza na sua terra e à cultura da amizade e do afeto com outras nações o que não é mais do que outra forma de beleza de sentimentos.

Ao desempenhar a missão de que fui incumbido pelo governo do Chile, de fazer entrega ao sr. prefeito dr. Henrique Dodsworth das insignias da Grã Cruz da Ordem "Al Mérito" e do diploma correspondente, convido-os a beber uma taça pela sua felicidade pessoal e pela permanente amizade do Brasil e Chile.

Detalhes da negociata das "siderúrgicas"

S. PAULO, 28 (A. N.) — Um detalhe curioso e quase pitoresco que surge à margem da trama criminosa dos responsaveis pela "Cia. Nacional de Indústria Pesada" ocorreu em Taubaté, nesse Estado, e registra o "Diário da Noite" de hoje. Vale a pena ser contado. Como se sabe, os agentes da "siderurgia", na ânsia de colocar ações, aceitavam como pagamento tudo que representasse valor. Inclusive gado, terras, etc. Assim, um agente conseguiu interessar um fazendeiro do município na compra de 200 mil cruzeiros de ações, o qual dizia ter apenas a sua fazenda, que tinha o valor mínimo de 200 mil cruzeiros. O referido fazendeiro aceitou o negócio proposto, fechando-o imediatamente. Mais tarde, dando pelo logro em que caira, teve aquele fazendeiro "saída genial" para se livrar daqueles papeis sem valor, transformando-os em dinheiro verdadeiro. Passou a vender, então, suas ações [illegible] a qualquer preço, dando concessões a vários conhecidos e amigos para que o ajudassem na colocação das mesmas. No fim de uma semana, o fazendeiro tinha montado uma verdadeira agência local e seus amigos e conhecidos estavam transformados em [illegible]. O curioso é que a agência da "Cia. Nacional de Indústria Pesada" não pôde fazer frente às vantagens oferecidas pela agência do fazendeiro, o qual inundara o mercado com todas as suas ações a preço de liquidação. Um estratagema muito aplicado pelos corretores dessas "siderúrgicas" no interior e que, parece, sempre deu ótimos resultados e o seguinte: — Quando o agente sabia que determinada pessoa podia comprar em vez de 20 mil cruzeiros de ações, como dizia, 50 ou 100 mil, agia da seguinte forma: — Vendia 5 mil cruzeiros de ações. Um mês depois voltava à presença do acionista e lhe entregava 10 por cento daquele capital dizendo que eram os primeiros juros que rendiam as ações. Como ele anunciasse 20, 30, até 50 por cento por papel sem valor colocado não lhe era muito sacrifício abrir mão daquela pequena porcentagem, afim de despertar o interesse do acionista. Geralmente, sempre depois da entrega desses "juros" e de meia hora de palestra, o acionista era o primeiro a pedir mais 95 mil cruzeiros de ações e esfregando as mãos de contente dizia: "Isto é que é negócio." O mais é história.

Repercutem em Porto Alegre as diligências da polícia paulista

PORTO ALEGRE, 28 (A. N.) — As diligências procedidas pela polícia paulista contra a Cia. Nacional de Indústria Pesada" e suas atividades ilegais repercutiram necessariamente neste Estado, onde as autoridades policiais determinaram idênticas providências junto aos representantes daquela empresa. Nesta capital os escritórios da Cia. vinham desenvolvendo intensa propaganda na colocação de ações, tendo mesmo conseguido já um grande número de transações. Afim de pôr termo ao [illegible] da boa fé do nosso povo, sempre pronto a auxiliar as iniciativas progressistas e ainda mais as de caráter patriótico, mormente na hora em que o Brasil redobra os seus esforços de guerra, a polícia pôs-se em campo, varejando os escritórios situados no edifício Palmeira, na Avenida Otavio Rocha, ali apreendendo todo o material e arquivo existentes que foram recolhidos à Central de Polícia. Com as medidas agora tomadas, divulgam-se as atividades fraudulentas ilícitas da Cia. e seus representantes, vindo a público o fato de ainda há pouco tempo haver José Andrade, antigo gerente da sucursal em Porto Alegre, dando-se conta da ilegalidade da Cia., procurado substituto, tendo este pago 17.000 cruzeiros pelo privilégio da representação. As autoridades policiais determinaram o prosseguimento das diligências por todo o Estado.

Acusado de atividades pró-nazistas

GUAYAQUIL, 28 (A. P.) — Carlos Kubber, alemão naturalizado equatoriano, contando 60 anos de idade e que residia nas ilhas Galápagos desde 1932, dedicando-se à pesca e à agricultura, chegou a esta cidade, sob escolta militar, e acusado de exercer atividades pró-nazistas.

Apesar da completa reserva mantida pelas autoridades locais, e embora Kubber esteja incomunicavel, sabe-se que ele será trasladado para Quito, afim de ser interrogado.

O centenário do nascimento de Pedro Américo

A passagem do centenário de Pedro Américo, que hoje transcorre, será assinalada com uma série de solenidades as mais significativas. A figura do ilustre pintor patrício que soube trazer para a tela com tanta força de expressão o "Grito do Ipiranga" e outras passagens célebres de nossa História será relembrada com o mais profundo civismo nos nossos meios artísticos.

O busto do ilustre pintor na Escola Nacional de Belas Artes

Na Escola Nacional de Belas Artes, terá lugar hoje, às dezesseis horas e meia a inauguração do busto do ilustre pintor, seu antigo e destacado professor. Por ocasião desse ato, o professor Flexa Ribeiro fará uma sucinta análise da obra daquele artista. O busto, que será inaugurado na sala de honra da Escola, é obra do professor Correia Lima. Não há convites especiais.

Programa especial da Rádio Difusora

A Rádio Difusora da Prefeitura participará tambem das homenagens a Pedro Américo com um programa especial, no qual serão apresentados comentários e depoimentos sobre a obra do grande pintor, através do "Jornal dos Professores", das 18 horas às 20 horas.

Um voto congratulatório

Ontem, na sessão do "Conselho de Fiscalização das Expedições Artísticas e Científicas no Brasil", o conselheiro Flexa Ribeiro, propôs que se consignasse em ata um voto congratulatório pela passagem do 1º centenário de Pedro Américo, o que foi unanimemente aprovado.

No Museu Antonio Parreiras, em Niterói

Inaugurando o salão de conferências do Museu Antonio Parreiras, em Niterói a Associação Fluminense de Belas Artes realiza hoje, às 20 horas uma sessão solene, na qual falará o jornalista Jefferson d'Avila, que discorrerá sobre a vida de Pedro Américo e sua projeção na História da Arte Brasileira.

DR. S. ALBAGLI
Docente da Fac. Nac. de Med
Endocrinologia - Neurologia
GRAÇA ARANHA, 236
Salas 411-3 — 2as., 4as. e 6as.
às 4 horas — Tel. 42-2573 - 48-4625

Sessão comemorativa do descobrimento do Brasil no Gabinete Português de Leitura

Comemorando a data do descobrimento do Brasil, a Secção Portuguesa do Departamento de Imprensa e Propaganda realizou, ontem, à noite, uma sessão solene no Gabinete Português de Leitura. A solenidade, que reuniu altas autoridades civis e militares brasileiras, bem como elementos destacados da colonia lusa no Brasil, foi aberta pelo embaixador Martinho Nobre de Melo, que, após dá-la por iniciada, convidou o tenente-coronel Antonio José Coelho dos Reis, diretor geral do DIP, para assumir a presidência da mesma.

O diretor do DIP deu, então, a palavra aos oradores da solenidade, almirante Gago Coutinho e comandante Luiz de Oliveira Belo. Entre as pessoas que tomaram parte na mesa figuravam, alem do embaixador português e do diretor do DIP, os almirantes Vieira de Melo e Guilherme Bastos, o comandante Octavio Matias Costa, o embaixador João Neves da Fontoura, o consul geral de Portugal, sr. Mauricio Jordão Henriques, e sr. Abilio de Souza Cruz e Visconde de Carnaxide.

Faleceu o general Robert Olds

WASHINGTON, 28 (A. P.) — O major-general Robert Olds, que faleceu, hoje, em Tucson, no Arizona, foi o chefe das duas Missões Aéreas de Boa Vontade, compostas de esquadrilhas de fortalezas-voadoras, em 1938 e 1939. Era, alem de outras condecorações militares que possuia, oficial da Ordem do Cruzeiro do Sul, do Brasil.

Banco de Crédito Real de Minas Gerais S/A.
O MAIS ANTIGO DE MINAS
Sucursal: Rio de Janeiro — Rua Visc. de Inhauma, 74
Capital Realizado: Cr$ 25.000.000,00. Reservas: Cr$ 31.000.000,00
EXPEDIENTES DE CHEQUES E DEPOSITOS ATÉ ÀS 17 HS.
Ramos: Rua Leopoldina Rego, 52-A
Agências e Correspondentes nas principais praças do país.

NOMES DO DIA

PEDRO AMÉRICO

EM TODO O PAIS se festeja hoje o centenário de Pedro Américo, o maior pintor brasileiro do passado.

Nascido a 29 de abril de 1843 na cidade de Areias, Paraiba, Pedro Américo de Figueiredo e Melo revelou sua irresistivel vocação para a arte que glorificou o seu nome, ainda menino. Começou por desenhos murais, e muito cedo, o futuro fixador da "Batalha de Avaí" O anedotário em torno de sua indicação artística nas paredes das casas está, talvez, adulterado pela participação da inevitavel fantasia. Ainda assim, resta a notícia de uma admiravel predestinação fixada, aos quatro anos, nos retratos dos membros da família com uma perfeição ainda não encontrada em tão jovem vocação. Em 1856, depois de ter seguido o curso de humanidades no Imperial Colégio, inicia ele os seus estudos das belas artes. Data desta época o auxílio do imperador, que lhe deu amparo decisivo, mandando-o completar seus estudos em França, em 1859. Regressou o pintor ao Brasil em 1864, voltando, entretanto, à Bélgica, para receber o grau de doutor em ciências físicas e naturais, pela Universidade de Bruxelas, onde, anos após, ocuparia a cadeira de Arqueologia.

Feliz combinação de pintor e ensaista, coube-lhe escrever várias obras, entre as quais "A Ciência e os sistemas", publicada na Bélgica, em que combate o naturalismo contemporâneo. Publicou, ainda, o romance "Holocausto", e um ensaio sobre a estética nas belas artes.

Como pintor, as suas telas mais notaveis são o célebre quadro alegórico "Paz e Concórdia", que está no Itamarati, a grande tela "Batalha de Avaí", onde figurou o general Osório e a "Batalha do Campo Grande", em que o artista escolheu o momento em que o capitão do estado maior Almeida Castro, temendo que o conde d'Eu, chefe do Exército brasileiro, fosse precipitado pelo entusiasmo de que estava possuido, nos braços da morte, lhe sofreia o cavalo, pedindo-lhe que deixe ao soldado a glória de sacrificar-se pela Pátria e pelo seu general. Alem destas telas, pintou, ainda, "Sócrates afastando Alcibiades do Vicio", "Velhice de David", "Heloisa", "Rabequista Arabe", "D. Catarina de Ataíde", "Menina em costumes de 1600", "Na Espanha", e o célebre quadro em que fixou a passagem histórica do Grito do Ipiranga.

Pedro Américo ainda hoje, é considerado, com justiça, uma das mais belas expressões da pintura brasileira, e os seus quadros teem merecido, através das gerações, o culto que as verdadeiras obras de arte inspiram.

Pedro Américo faleceu em Florença, a 7 de outubro de 1905. A seu pedido o seu corpo foi enterrado com a faixa das cores brasileiras, vendando-lhe os olhos — esses olhos enamorados da Beleza, que tão bem souberam ver e fixar os grandes episódios históricos do país.

TENENTE CORONEL COELHO DOS REIS

DUPLO motivo justifica hoje a presença, nesta galeria, do nome do ilustre diretor geral do DIP: a sua promoção, por merecimento, ao posto de tenente-coronel e o transcurso de seu aniversário natalício.

Figura de real destaque do nosso Exército, e uma das mais brilhantes inteligências da sua geração, o tenente-coronel Coelho dos Reis vem prestando o valioso concurso de sua operosidade e ilustração a um setor de grande importância — qual o da colaboração da imprensa nos ideais do Estado Nacional e na mobilização do pensamento brasileiro em função de guerra.

Perfeitamente integrado nesses ideais, o tenente-coronel Coelho dos Reis

distingue-se ainda pela lúcida visão que possue dos problemas politicos contemporâneos.

Nascido em S. João d'El-Rey, a 29 de abril de 1898 sentiu ele, muito cedo, vocação para a carreira das armas, verificando praça a 2 de maio de 1918, na Escola Militar. A 18 de janeiro de 1918, foi declarado aspirante, após efetuar brilhante curso de infantaria. Em outubro de 1922, recebia a sua primeira promoção: a de primeiro tenente. Já possuia, nessa ocasião, o Curso de Aperfeiçoamento de Infantaria. Promovido a capitão, iniciado o curso de Estado Maior, onde develou mais uma vez a sua aguda inteligência e a sua grande capacidade de estudo. A 25 de dezembro de 1937 era promovido, por merecimento, ao posto de major. Durante muito tempo, ocupou as funções de oficial de gabinete do general Eurico Gaspar Dutra, ministro da Guerra.

Representou, depois, esse Ministério, na Comissão de Estados dos Negócios Estaduais.

Em tal cargo foi buscá-lo o presidente Getulio Vargas para entregar-lhe a direção geral do DIP.

E' Cavaleiro da Ordem do Mérito, e detentor da medalha de prata, pelos 20 anos de bons serviços prestados ao país.

As homenagens que hoje lhe serão tributadas pelos seus numerosos amigos, admiradores e companheiros de armas, juntamos as nossas, muito cordiais.

Forças do mar, terra e ar prestarão continência ao presidente do Paraguai

O efetivo que formará da estação D. Pedro II ao Palácio do Catete, sob o comando do general Cesar Obino

São grandes os preparativos para a próxima chegada ao Rio, do presidente da República do Paraguai, general Higino Morinigo.

Afim de dar a conhecer ao público a constituição e efetivo da força com que o Exército, a Marinha e a Aeronáutica homenagearão o ilustre chefe de Estado, procuramos, na tarde de ontem, o general Mauricio Cardoso, comandante da 1ª Região Militar, que é o encarregado da constituição desse destacamento. S. Excia. nos atendeu prontamente, em seu gabinete, no Palácio da Guerra, declarando-nos:

"As forças armadas do Brasil, desejando prestar tambem o seu preito de homenagem ao ilustre presidente da República do Paraguai, farão formar um grande destacamento composto de todas as armas, sob o comando do general Salvador Cesar Obino, comandante da Artilharia Divisionária da 1ª Região. Essas tropas estarão dispostas em linha, da estação D. Pedro II até o Palácio do Catete, e ao longo das avenidas Marechal Floriano, Rio Branco e Beira Mar e rua Silveira Martins. O carro dos presidentes Higino Morinigo e Getulio Vargas será escoltado por um esquadrão de cavalaria da Escola Militar, devendo esses ilustres chefes de Estado passar revista às unidades que formarão e que são as seguintes: Corpo de Fuzileiros Navais, Batalhão de Guardas, Batalhão Escola, 1º e 2º Regimentos de Infantaria, Regimento Dragões da Independência, Grupo Escola, Regimento Floriano, 1º Grupo do 1º Regimento de Artilharia Anti-Aérea e um destacamento da Polícia Militar, composto de três Batalhões.

Numerosos aviões da F. A. B. sobrevoarão a cidade, durante o desembarque do general Morinigo, que está previsto para às 10 horas do dia 5 próximo.

Querem o Brasil e as suas forças armadas, com isso, homenagear o grande condutor do povo paraguaio que, com tanta capacidade e patriotismo, vem dirigindo os destinos daquela Nação amiga".

SATISFEITO NO COMANDO DA 1ª R. A.

Estavam findas as declarações de s. excia. ao jornalista.

Ao se despedir do general Mauricio Cardoso, o reporter perguntou-lhe se estava satisfeito no comando da 1ª Região Militar.

— "Otimamente — diz-nos o general —. Como, aliás, eu esperava, todas as unidades que se acham sob o meu comando são, sem dúvida alguma, uma tropa de elite e isso é necessário, porque, antes de tudo, se trata de grande parte do Exército que está na Capital da República."

Última hora esportiva

Vitória expressiva do Vasco sobre o campeão paulista

Abatido por 5x4 o "onze" do Palmeiras — Gradim integrou a equipe cruzmaltina

S. PAULO, 28 (Especial para a "A MANHÃ") pelo telefone) — O Vasco após um jogo renhido venceu o Palmeiras, campeão local por 5 x 4. Venceu e de maneira brilhante, pois, foi sempre superior ao seu rival que somente conseguiu o "placard" de 5 x 4 em virtude do grêmio carioca ter ficado, quando vencia por 4 x 1, sem os concursos de Jair e Izaias.

Nessa altura esperava-se que o Vasco acabaria perdendo. A sua turma porem, reagiu, e quase no final da peleja conquistou mais um "goal" que lhe garantiu um triunfo justo.

A novidade do jogo, foi a presença no "onze" vascaino do centro-médio do Santos, Gradim que talvez ingresse, definitivamente, em suas fileiras.

Entre os locais Og foi sua figura central, seguindo-lhe Oberdan, Jango e Villadoniga.

A renda apurada na peleja foi de Cr$ 50.042,00. A arbitragem esteve a cargo do sr. Carlos Rutcheli.

Os quadros: — Os dois quadros jogaram assim constituidos:

O 1º TEMPO

Iniciado o prélio, o Vasco revelou-se o mesmo das atuações anteriores em terra bandeirante. O seu quadro começou a envolver a equipe do Palmeiras, que, aos três minutos cedia o 1.º tento. Foi autor do "goal" Isaias, que venceu Oberdan.

O prélio prosseguiu inteiramente favoravel aos vascainos que entretanto, somente aos 20 minutos conseguiram aumentar a contagem por intermédio de Lelé.

Depois deste tento, a equipe do Palmeiras substituiu Dacunto por Gengo, passando, em consequência, a jogar melhor. Aos 30 minutos o "placard" foi então diminuido, conseguindo Batista após receber ótimo passe de Viladôniga, vencer o arqueiro Roberto.

A peleja equilibrou-se.

Quando o juiz encerrou a fase, o "placard" acusava 2x1 para o Vasco.

Vasco — Roberto, Haroldo e Oswaldo; Otacilio, Gradim e Argemiro; Ademir, Lelé, Izaias, Jair (Nino) e Chico.

Palmeiras — Oberdan — Celestino e Manducca; Brandão, Og e Dacunto (Jango); Batista, Waldemar, Viladoniga, Lima e Jorginho.

2.º TEMPO

Reiniciado o prélio o Vasco continuou predominando. Aos 12 minutos Lelé estendeu bom passe a Chico, que atirou e Oberdan rebateu. A bola voltou aos pés de Chico que fuzilou fazendo o 3.º goal. Aos 25 minutos, por intermédio de Izaias obtiveram os visitantes o 4.º goal. O center vascaino contundiu-se logo depois sendo obrigado a deixar o gramado. Massinha o substituiu.

O Palmeiras tambem fez modificações. Oliveira entrou no lugar de Brandão. Este vai para o de Waldemar que saiu de campo. Viladoniga e Lima trocaram de posição. As mudanças produziram resultados e aos 2 e 31 minutos respectivamente, Viladoniga conquistou a 2.º e o 3.º goals dos seus. Mais 3 minutos e Og empatou, conquistando o 4.º goal dos seus.

Os vascainos ao contrário do que se supunha não desanimaram e passaram a atacar, o que lhes valeu a conquista de mais um goal por intermédio de Ademir quase no final do prélio, que assim terminou com a sua vitória por 5x4.

Perguntas brasileiras

N. 527

RESPOSTAS ÀS PERGUNTAS DE ONTEM:

1 — *A mais importante das batalhas travadas, em 1827, entre o Brasil e a Argentina, pela posse da Provincia Cisplatina, foi a denominada do Passo do Rosario.*

2 — *A primeira Assembléia Constituinte Brasileira foi convocada por ter sido infrutífera a convocação do conselho de procuradores gerais das provincias.*

3 — *A Confederação do Equador foi o levante verificado, no Brasil, do qual participou maior número de sacerdotes.*

4 — *O tenente-coronel Francisco de Paula Freire de Andrade, implicado na Inconfidência Mineira, exercia, em Minas Gerais, as funções de governador das armas da capitania.*

5 — *O principe D. Pedro jurou, no Rio de Janeiro, a Constituição proclamada pelas Cortes de Lisboa, em face da pressão exercida pelas tropas portuguesas aquarteladas na capital do Brasil.*

AS PERGUNTAS DE HOJE

1 — *Com que titulo foi instituida no Brasil a Escola Nacional de Belas Artes?*

2 — *Após a franquia dos portos do Brasil ao comércio mundial, como agiu a Inglaterra para se beneficiar da medida?*

3 — *Qual foi o donatário da ilha de Ascenção, depois chamada da Trindade?*

4 — *Durante quantos anos o padre Manoel da Nobrega exerceu a sua missão evangélica no Brasil?*

5 — *Quais foram os territórios acrescentados ao Estado do Maranhão, durante o domínio espanhol?*

TANLELAXO REGULARIZA OS INTESTINOS

Alem de 1.000 os aviões derrubados em Malta

LA VALLETA, Malta, 28 (U. P.) — Cumprindo as suas atividades de patrulhamento, aparelhos Spitfire derrubaram, hoje, dois aviões inimigos. Assim, o número de aparelhos destruidos pelos aviões da RAF, com base em Malta, atinge um total de 1001. Na sua volta, os aviadores realizaram vôos de acrobacia em regozijo ao fato.

A MANHÃ

REDAÇÃO, ADMINISTRAÇÃO E OFICINAS

RUA EVARISTO DA VEIGA 16

Diretor:
Cassiano Ricardo

Secretário:
Barros Vidal

Gerente:
D. Pietz Espindola

TELEFONES:

Diretor	42-5649
Secretário	42-5587
Gerente	42-8159
Contabilidade e Agentes no interior	43-0273
"Autores e Livros"	43-5242
Esportes	42-1313
Publicidade	42-0770
Revisão	42-1585
Oficinas	42-8537
Arquivo	42-0251
Almoxarifado	42-1353
Portaria	42-5830

VENDA AVULSA

Dias uteis, na capital e no interior	Cr$ 0,40
Domingos, em todo o Brasil	Cr$ 0,50
Números atrasados:	
Dias uteis, em todo o país	Cr$ 0,60
Domingos, idem, idem	Cr$ 1,00

ASSINATURAS

Anual	Cr$ 75,00
Semestral	Cr$ 50,00

CORRESPONDENCIA E REMESSA DE VALORES

Toda a correspondência e valores devem ser endereçados à Gerência deste jornal, à rua Evaristo da Veiga 16-1.º andar.

—o—

SUCURSAIS

São Paulo — Praça do Patriarca 26, 1.º andar — Fones: 2-2982 e 3-1982.
Belo Horizonte — Rua Baía 869 — Telefone 2-8574.
Porto Alegre — Rua 7 de Setembro 1.114 — 1.º andar.
Curitiba — Rua 15 de Novembro 575 — 5.º andar.
Salvador — Rua Virgilio Damásio 2 — 1.º andar.
Petrópolis — Avenida 15 de Novembro 846 — Fone: 3-332
Niterói — Rua da Conceição 47 — Sobrado.
Campos — Rua Santos Dumont 65

Um problema de saude pública: a endemia do tracoma

COMO O DEPARTAMENTO NACIONAL DE SAUDE ATACA O FLAGELO ATRAVÉS DE MEDIDAS DE MEDICINA PREVENTIVA E CURATIVA — OUVINDO O DR. HERMINIO DE BRITO CONDE

OUVIDO HÁ POUCO pela nossa reportagem o dr. Luiz de Campos Melo, chefe da Secção de Doenças Transmissiveis do Departamento Nacional de Saude, aludiu às providências projetadas pelo orgão central da nossa administração sanitária, visando a grave endemia do tracoma. Referindo-se às observações pertinentes ao assunto efetuadas nas regiões cafeeiras do norte do Paraná, focalizou o ilustre sanitarista o recente inquérito ali efetuado pelo dr. Herminio de Brito Conde, tendente à localização do serviço de combate à danosa endemia. Solicitados a este conhecido técnico os esclarecimentos destinados aos leitores de A MANHÃ, foram-nos gentilmente fornecidos.

DISTRIBUIÇÃO SEGUNDO A NACIONALIDADE DOS 2.901.204 IMIGRANTES ENTRADOS EM S. PAULO NO PERÍODO DE 1887-1937

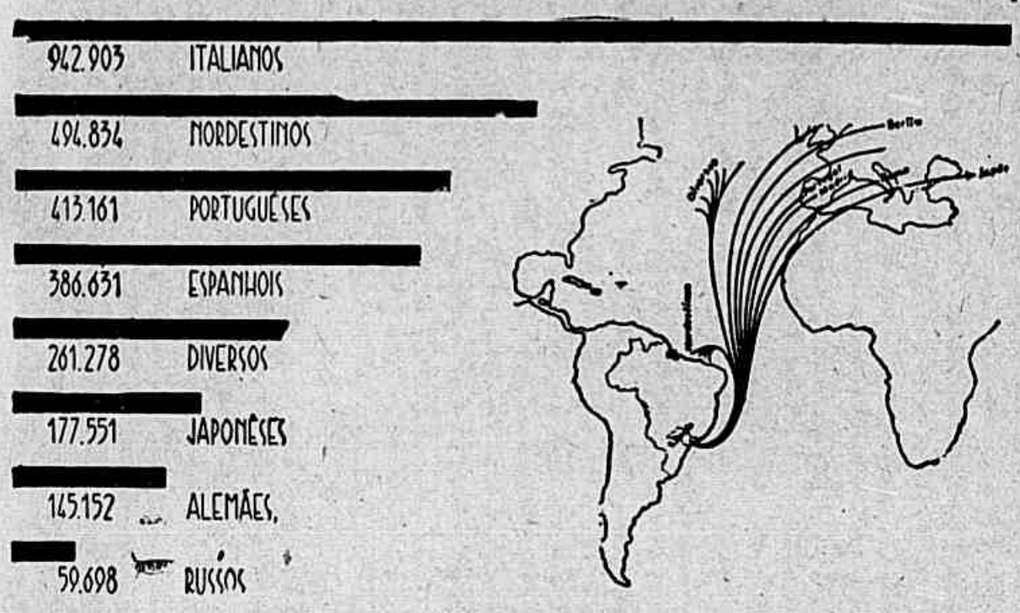

Gráfico demonstrativo das correntes imigratórias dirigidas para o porto de Santos, durante o periodo 1887 - 1937, determinando a formação do foco de tracoma, atualmente situado no noroeste de São Paulo e norte do Parana

A propósito da distribuição geográfica do tracoma e das providências projetadas para combatê-lo, assim atendeu o dr. Herminio de Brito Conde, oftalmologista do D. N. S., às indagações da reportagem de "A Manhã":

MEIO SÉCULO DE DESÍDIA IMPATRIÓTICA

— "A erradicação do "tracoma" tem constituido o objeto das angústias patrióticas de várias gerações de brasileiros. Nem por isso se pense tratar-se de problema secular. Urgente, sim. O principal foco da endemia, localizado atualmente nas regiões cafeeiras do noroeste de São Paulo e norte do Paraná, constituiu-se desde há cinquenta anos "com a imigração de estrangeiros". Pelo porto de Santos, onde teria sido viavel o controle sanitário, entraram cerca de três milhões, dos quais um décimo constituido de familias contaminadas, ou sejam trezentos mil tracomatosos. Subestimado ou negligenciado, o problema evoluiu rapidamente até atingir o indice atual de forte endemicidade. O trabalhador branco, portador da doença e mais sensivel a irradiação solar, foi localizado em habitações das quais a rotina da era da escravatura excluira o suprimento d'água. O desasseio assim imposto ao colono facilitou a difusão do contagioso flagelo, agravado pela luminosidade tropical e a agressão de poeiras ferruginosas caracteristicas da terra roxa. O número de trabalhadores vitimados ascende a mais de quinhentos mil, atualmente, sem computar os casos suspeitos dos quais pelo menos a metade os modernos métodos biomicroscópicos, em dispendioso e quase inexequivel censo preliminar de tracomatosos, certamente confirmaria. Não há, assim — longe disso — exagero, com referência ao tracoma, em rotular de pesada a herança que a primeira República legou ao Estado Nacional e que este pretende remover por intermédio do Departamento Nacional de Saude, — resignadamente conciente dos desencorajadores óbices a enfrentar".

O ESTADO NACIONAL ATACA O PROBLEMA

— Trata-se, então, de complexo e extenso problema médico-social?

— "Exatamente. E, decerto por isso, atingido o âmbito interestadual, a questão, como tantas outras de interesse social e humano, foi relegada pelo antigo regime ao descaso que, por fim, a fez culminar entre os problemas nacionais de árdua solução. Atendendo à amplitude ameaçadora atingida pelo tracoma, as mais autorizadas vozes da oculistica brasileira, reunidas em recentes congressos da especialidade, sugeriram para as regiões atingidas a atuação coordenadora do D. N. S., agora possibilitada mercê da centralização administrativa do Estado Nacional. Sob todos os aspectos será meritória essa atuação, quer pela analisada do ponto de vista estritamente sanitário (redução numérica de portadores da doença), quer do ponto de vista econômico (casos de cegueira "prevenidos" e aumento da capacidade de produção do trabalhador restituido à normalidade ocular). Para atender a tão altas finalidades serão utilizados métodos simultâneos de "medicina preventiva" e "medicina curativa". As energias empregadas procurarão corresponder ao carinho dispensado ao assunto pelo presidente Getulio Vargas quando há pouco autorizou, com referência ao desenvolvimento das providências preparatórias, o "tratamento excepcional" de dispensa de certas formalidades, solicitada pelo D. N. S., com parecer favoravel do DASP. Em pleno periodo de absorvente anormalidade é expressivo o empenho com que a alta administração acelera o encaminhamento da palpitante questão, fazendo crescer com esse significativo estimulo as responsabilidades dos técnicos a engajar na luta. A solicitude do ministro Gustavo Capanema e do dr. João de Barros Barreto, ilustre diretor do D. N. S., se devem os esforços bem sucedidos da preparação técnica do combate a ser travado".

RESULTADOS DO INQUÉRITO PRELIMINAR

— Qual a localização do "ponto inicial" da campanha?

— "Em consequência do inquérito que procedi em várias zonas do norte paranaense, assistido pessoalmente do diretor do serviço de saude estadual e o sanitarista federal dr. Bichat Rodrigues, e de outras autoridades, foi escolhido o municipio de Jacarezinho. Realizei no decurso dos meses de fevereiro e março últimos, atendendo a instruções do D. N. S., a mais ampla investigação referente ao tracoma até hoje procedida no país. Foram percorridos, mercê da prioridade de transporte a mim concedida, cerca de três mil quilômetros. Observei alta incidência de tracoma entre milhares de trabalhadores e escolares inspecionados. A doença é mais frequente nos estrangeiros (italianos, japoneses, espanhóis) e seus descendentes, mas a taxa de nacionais "contaglados", de ascedência brasileira, representa sensivel contingente no cômputo de tracomatosos. Os obstáculos à ação do D. N. S. são, como acentuei, particularmente rudes: a) escassez d'água nos domicilios; b) desasseio e ignorância dos enfermos; c) trabalho rural exposto à luminosidade excessiva; d) acidentes traumá-

(Conclue na 6.ª pag.)

AMANHÃ, ÀS 21 HORAS, REABERTURA DO

CASINO DE COPACABANA

COM A INAUGURAÇÃO DE SEUS NOVOS E SUNTUOSOS SALÕES.

Seguiu para o norte o chefe da Divisão Latino-Americana da Associated Press

Depois de ter passado alguns dias nesta capital, seguiu, ontem, para o Recife, pelo "clipper" da Pan American Airways, o sr. Charles P. Nutter, chefe da Divisão Latino-Americana da Associated Press. O sr. Nutter após preve permanência no Recife, prosseguirá para os Estados Unidos, visitando antes outras cidades desta parte do continente.

Confie a venda de seus imoveis ou colocação de seus capitais ou economias a um dos corretores do Pregão Imobiliário.

RESENHA CIENTÍFICA

Líquen

A BOTANICA tem tido no Brasil um vasto campo de exploração. E tempo houve, na segunda década do século passado, em que dois naturalistas de renome Saint Hilaire e Von Martius deixaram as suas pegadas nos nossos sertões.

Rico em orquídeas, os orquidcomanos não podem deixar de visitar a nossa retroterra (hinterland). Essa epifita maravilhosa policromiza a nossa floresta já polifonizada pelos garganteios mavicsos de numerosas aves e pelo marulhar de inúmeras cascatas.

Na rusticidade verde do nosso privilegiado país encontra-se também grande número de líquens, o mais precioso exemplo da solidariedade vegetal.

E' a simbiose alga-cogumelo. E' o líquen. E vegetam satisfeitas essas duas plantas de indole tão diversa.

Em tal intimidade vivem que ninguem diria que houvesse no líquen a associação de dois seres diferentes.

Por muitos séculos considerou-se um individuo único. Foi Schwendener, botânico suiço, que, na segunda metade do século dezenove, descobriu que o líquen é uma simbiose de alga e de cogumelo. A alga, possuidora de clorofila, faz a fotossintese, elaborando os hidratos de carbono; o cogumelo, desprovido de clorofila, encarrega-se de prender-se aos troncos ou aos rochedos, fornecendo à sociedade o alicerce e a umidade com os sais necessários.

Nem um dos dois pode prescindir do outro, sob pena de perderem ambos a personalidade.

Outrora parecia o líquen um só individuo. Sabe-se hoje ser ele uma simbiose harmônica de dois individuos de necessidades e de capacidades diferentes.

Não entram em luta. Completam-se.

O líquen, produto dessa solidariedade tão fraternal, reforça as belezas dos seres singulares que o compõem e corrige os defeitos dos mesmos.

Com essas virtudes e sem esses defeitos, torna-se o líquen a maravilha multiplicar das rochas e dos troncos.

TULLIO CHAVES

A situação criada pela rutura das relações polono-soviéticas

LONDRES, 28 (U. P.) — O gabinete do governo polonês extra-territorial, em Londres, reuniu-se afim de estudar a situação criada pela ruptura das relações diplomaticas russo-polonesas. Depois da reunião foi expedida uma declaração, cujo texto é o seguinte: "O governo polonês afirma que sua politica de amistoso entendimento e de conservar a soberania da República era e continua sendo totalmente apoiada pela Nação Polonesa. Conciente de sua responsabilidade para com a Nação e para com os Aliados, cuja unidade e solidariedade considera como a pedra angular da futura vitória, o governo polonês foi o primeiro a entabolar negociações com o governo russo, apresentando uma proposta para chegar a um entendimento, a espeito dos múltiplos e trágicos acontecimentos que ocorreram a partir do momento em que os exércitos russos entraram em território da República, isto é, a 17 de setembro de 1939. Reatando suas relações com a Rússia pelo acordo de 30 de julho de 1941 e pelo acordo de 4 de setembro de 1941, o governo polonês cumpriu escrupulosamente suas obrigações. Em estreita união com seu governo, o povo polonês entrega-se ao sacrifício supremo numa luta sem quartel, tanto na Polônia como fora das fronteiras cátrias contra o invasor alemão. Nenhum quisling traidor apareceu nas fileiras polonesas. Todos os que colaboraram com a Alemanha foram repudiados. A luz dos fatos conhecidos por todo o mundo, a Nação Polonesa não tem necessidade de defender-se contra qualquer insinuação referente a um contacto com Hitler. Na declaração pública de 17 de abril de 1943, o governo polonês negou categoricamente à Alemanha o direito de aproveitar a tragédia dos oficiais polonesas para seus pérfidos designios. Não vacila, neste momento, em denunciar a propaganda nazista empenhada em criar desconfianças entre os aliados.

Por volta daquela data, enviou-se uma nota ao embaixador russo acreditado ante o governo polonês, na qual se solicitava novamente uma informação que contribuissa para elucidar o ocorrido com os oficiais desaparecidos. O governo e o povo da Polônia olham com firmeza para o futuro. Solicitam, em nome da solidariedade das Nações Unidas e das razões elementares de humanidade, que sejam libertadas, na URSS, milhares de familias das forças armadas polonesas empenhadas na luta, ou que se preparam na Inglaterra e no Oriente Próximo para desempenhar seu papel na mesma. Há dezenas de milhares de crianças e orfãos poloneses por cuja educação querem assumir plena responsabilidade e que agora, em virtude dos assassinatos cometidos pelos alemães, são particularmente preciosas para o povo polonês.

Para fazer a guerra contra a Alemanha, o exército polonês necessitará, como reforço, de todos os varões combatentes dessa nacionalidade que se encontram em solo russo. Por isso, o governo polonês pede a sua liberdade. Reserva a si o direito de expor ao mundo a causa de todas essas pessoas. Concluindo, o governo polonês pede que continue a obra de auxilio à multidão de cidadãos poloneses que permanecem na URSS.

Ao defender a integridade da República Polonesa, que aceitou a guerra com o 3º Reich, o governo da Polônia nunca reclamou, nem reclama conforme sua declaração de 25 de fevereiro de 1943, qualquer parte do território russo.

E' e será dever de todo governo polonês defender os direitos da Polônia e de seus cidadãos. Os principios pelos quais lutam as Nações Unidas e tambem o dever de fazer todos os esforços possiveis para reforçar sua solidariedade nesta luta contra o inimigo comum, continua sendo a base invariavel da politica do governo polonês.

Churchill recebeu o general Sikorski

LONDRES, 28 (U. P.) — O primeiro ministro Winston Churchill recebeu esta tarde o chefe do governo polonês exilado, general Sikorski, e os ministros das Relações Exteriores da Grã-Bretanha e da Polonia, srs. Anthony Eden e conde Raczynski, respectivamente. E esta a segunda reunião que se efetua entre os quatro governantes nas últimas 24 horas. Pela manhã, o sr. Anthony Eden conferenciou com ambos os funcionários poloneses.

Pedida a libertação de todos os prisicneiros poloneses na Rússia

LONDRES, 28 (De Ernest Agnew, da Associated Press) — O governo polonês pediu "a libertação" de todos os combatentes poloneses, atualmente em solo russo, em declaração que diz que "o governo e a Nação polonesa não teem necessidade de se defender contra nenhuma sugestão de contacto e entendimento com Hitler". Esta declaração foi dada a público imediatamente após a reunião do Gabinete, presumivelmente convocado para considerar uma fórmula destinada a atenuar a rutura diplomática entre a Rússia e a Polonia, sob a acusação alemã de que os russos haviam assassinado 10.000 oficiais alemães perto de Smolensk. Segundo opinião de fontes diplomáticas, e declaração polonesa, que diz ainda que "o governo polonês não pretende nem pretenderá nenhum dos territórios russos", apenas servirá para lançar óleo na fogueira, apesar da reafirmação de uma politica que visa "um entendimento amigavel" entre a Rússia e a Polonia. A declaração do Gabinete polonês alega que os combatentes poloneses ora em solo russo são necessarios para reforçar o exército polonês. Não há na declaração nenhuma indicação de que os poloneses pretendam retirar o pedido feito à Cruz Vermelha para investigar sobre a morte de oficiais poloneses. A declaração diz que o governo polonês "cumpriu escrupulosamente as obrigações" decorrentes do acordo de 30 de julho de 1941 e do entendimento de dezembro de 1941, firmados com a Rússia. Lembra ainda que a 17 do corrente o Governo "negou categoricamente à Alemanha o direito de explorar a tragédia dos oficiais poloneses em proveito de seus pérfidos fins" e que "denunciou sem hesitar a propaganda nazista, destinada a criar um malentendido entre os aliados". A Declaração acentua que "é dever do Governo Polonês defender os direitos da Polonia e dos cidadãos poloneses. Toda a colaboração com os alemães tem sido desprezada. Em adição ao pedido para libertação dos combatentes, o Gabinete tambem pediu que fossem retirados da Rússia os milhares de familias de soldados poloneses e dez mil crianças e orfãos poloneses.

A Cruz Vermelha Internacional em face da acusação alemã

BERNA, 28 (A. P.) — A Cruz Vermelha Internacional se manteve na sua atitude original, de que o pedido de todas as nações interessadas é necessario para a investigação da acusação alemã, de que 10.000 oficiais poloneses foram massacrados pelos russos, perto de Smolensk. Os circulos bem informados dizem que o rompimento de relações diplomáticas entre a URSS e a Polonia não afetou essa decisão. Pedidos alemães e poloneses foram feitos, no sentido de se nomear uma comissão neutra para investigar os pretendidos assassinatos, mas, de acordo com os regulamentos da Cruz Vermelha, todas as partes interessadas devem fazer o pedido. Depois de estudar, durante uma semana, os pedidos alemão e polonês, a Cruz Vermelha decidiu que uma investigação em território ocupado pelos alemães, sem o consentimento de todas as partes interessadas, abriria um precedente em virtude do qual qualquer belligerante poderia exigir investigações de toda espécie, acerca das condições dos acampamentos inimigos. A resposta é considerada final e termina a questão, a menos que os russos adiram ao pedido. Telegramas procedentes das capitais do Eixo tornam claro que a Alemanha está contente com o rompimento russo-polonês e que a Itália tambem se mostra satisfeita com o incidente, que é considerado um triunfo da propaganda nazista.

Esperado o pedido de "expurgo" do governo polonês

LONDRES, 28 (A. P.) — A exigência russa por um expurgo no governo polonês no exilio ou pela criação de um regime rival ao do general Sikorski em solo russo é esperada por alguns observadores, à luz das criticas ao governo polonês surgidas na imprensa de Moscou.

Vai prosseguir o inquérito nazista

BERNA, 28 (A. P.) — Os circulos estrangeiros ligados a Berlim dizem que uma comissão de "médicos europeus", patrocinada pelos alemães, inclusive um português, um espanhol e um suiço, este último residente na Alemanha, está a caminho da região de Smolensk, afim de realizar um "inquérito" sobre o assassinato de 10.000 oficiais poloneses.

Editorial de um jornal de Moscou

LONDRES, 28 (U. P.) — A emisso-

(Conclue na 8.ª pág.)

CRÍTICA LITERÁRIA

A TRAGÉDIA CLÁSSICA

Roberto Alvim Corrêa

MUITO embora a tragédia da guerra esteja, primitivamente, como veremos, relacionada com nosso assunto de hoje, é o gênero literário felizmente muito menos atual, pois multisecular, da tragédia, que tencionamos encarar. E isto porque é uma tentação à qual por vezes cedemos o não considerar bastante a vida literária em relação ao que, sob tantos pontos de vista, a determina: o seu passado histórico. Há menos novidades do que se pensa sob o céu tão especificamente humano da literatura e ainda temos muito que aprender dos antigos, se não quisermos dar a impressão, por vezes justa, de descobrir a América quando na verdade é um pouco tarde, ou pelo contrário, de enterrar mortos que não morreram. Tudo quanto em literatura oferece resistência, ainda vive.

Estou verificando-o mais uma vez neste momento em que tencionava abordar um assunto que ficará para a semana vindoura por eu ter justamente deparado com a questão talvez irritante, mas por isso mesmo real, dos gêneros literários. O que entendemos exatamente com essa designação? Creio que certa categoria de escritos subordinados a regras determinadas antes de tudo para poderem ser alcançadas todas as possibilidades próprias à mesma categoria. Uma peça de teatro, por exemplo deve ter movimentação, ser dividida em atos e cenas, supor por parte do autor o senso do diálogo e a utilização de todos os fatores que determinam os gêneros. Não se trata, por conseguinte, de uma classificação meramente didática como muitos pensam, mas sim, de distinções feitas sobre as diferentes manifestações da matéria literária. Trata-se de uma realidade, das condições de vida de várias categorias de escritos, das diversas modalidades da expressão literária. Cada uma dessas categorias tem suas finalidades, seus caracteres mais ou menos independentes, sua existência própria que, como dizia Brunetière, evolue, ou pelo menos se transforma. Pois a realidade de um gênero depende de suas múltiplas reações consideradas em relação à época, ao passado ou simplesmente a uma forte personalidade. Por isso tornam-se difíceis, quando não pouco recomendaveis, a limitação ou a fixação definitiva de um gênero. Sem falar das revisões posteriores pelas quais se afastam do gênero original. Assim é que a tragédia e a farsa só teem um ponto comum, o de pertencerem ao gênero dramático. E sem dúvida é muito. Há leis que são leis do teatro, mas há tambem as leis da tragédia, ou pelo menos houve, visto que a tragédia cedeu o lugar ao drama. E' pelo menos o que dizia Brunetière e não parece que com razão. As concepções do drama e da tragédia são completamente diferentes. Nem mesmo está provado, ao contrário do que muitos sustentam, que a tragédia tenha morrido. Seria a morte do que a arte grega construiu de mais perfeito. Cohabitam, hoje, nas peças de Claudel, Gide, Giraudoux, ou Cocteau muitos elementos tecnicamente ligados à tragédia grega e francesa. Imagino que se Valéry escrevesse uma peça, ela teria o rigor de uma tragédia, assim como um pouco dessa "tristeza majestosa" de que falava Racine. E seria escrita em versos regulares, cristalinos e musicais. A peça de Mauriac, "Asmodée", é ostensivamente construida segundo o tipo de uma tragédia raciniana. Unidade de ação e de lugar, choques de paixões parecidas com as de "Andromaque", sendo a mesma situação para a heroina que ama sem ser amada (pelo menos por quem queria) enquanto o objeto querido ama a outrem. Poder-se-iam fazer observações análogas a respeito de várias peças contemporâneas de construção igualmente clássica. E isto porque os elementos que dão origem aos gêneros teem razões profundas, por vezes mais sólidas que nossas construções de pedra, embora comecem por irmanar-se com as pulsações mais ou menos rápidas de nosso coração.

* * *

Foi Boileau, como se sabe, quem primeiro, em França, precisou as funções dos gêneros literários. Sou bastante partidário da arte e da literatura chamada ambiguamente moderna para poder tomar, creio, a defesa do velho Boileau, que, aliás, se defende perfeitamente sózinho. Basta que lhe prestemos atenção, lendo-o. A sua obra não atrai ninguem, mas obriga-nos a refletir. Já é muito. Ele é o clássico dos criticos e Sainte-Beuve, muito maior do que ele, o sabia. Aquilo que outros fizeram para a lingua, Boileau fez para a critica, quando lhe deu um molde que, evidentemente nos parece, hoje, estreito, mas necessário, se nos lembrarmos que serviu para repartir, controlar e ordenar a matéria da literatura francesa, e molde que, apesar de tudo, é ainda nosso. E isto porque Boileau nos ensina a exigir muito da arte de escrever, afim de dignificá-la, considerá-la como o produto, dificil e pacientemente obtido, de nossa faculdade de pensar, se não de sentir, bem como um meio de servir a verdade. Alem do mais, a importância concedida à técnica por ele, como hoje por um Paul Valéry ou, entre nós, um Mario de Andrade, está ainda na base de nossa concepção da critica. Criou um instrumento de trabalho, uma técnica e uma doutrina de arte. Fê-lo em nome da razão. E numa época como a nossa em que a razão anda como uma deusa destronada, é justo prestar uma homenagem a um dos seus servidores mais autorizados, que é nosso e teve o bom senso de se lembrar da advertência de Platão, quando nos aconselhou a não passarmos "a ser misólogos, como outros se tornam misântropos; pois a maior infelicidade é odiar a razão." Tentemos tudo para que tal não nos aconteça ouvindo desta vez o aviso do velho critico que poderia ser, hoje, o aviso de um homem como Alain:

"Avant donc que d'écrire apprenez à penser".

O conselho é sábio, rude e salutar; é de um parisiense, mas podia ser de um camponês do Danúbio, delegado através do tempo para nos lembrar, a nós tantas vezes bizantinos, umas verdades elementares. Pois uma das primeiras tarefas, para nós criticos, devia consistir em ensinar a pensar, pressupondo o ato que já tivessemos praticado por nossa conta este dificil exercicio.

* * *

Estamos longe do coração. Nem tanto quanto parece. Vejamos o que diz Boileau na sua "Arte Poética" a respeito da tragédia:

La tragédie, informe et grossière en [naissant,
N'était qu'un simple choeur, où [chacun, en dansant,
Et du Dieu des raisins entonnant [les louanges,
S'efforçait d'attirer de fertiles [vendanges.
Lá, le vin et la joie éveillant les [esprits,
Du plus habile chantre un bouc [était le prix.

Isto quer dizer que na origem da tragédia grega está o lirismo, na forma que adotou com o culto a Dionisos, que era um culto religioso, porem exaltado. O mito dionisiaco expressa antes de tudo as diferentes fases da cultura da vinha, representada por um deus parecido conosco, isto é, que luta, vence ou padece como nós, e celebrado nas grandes festas tradicionais. Os elementos desse culto são naturalmente muito variados e, por exemplo, creio não ter muito que lhes invejar o nosso carnaval. Quem viu, como o ator Jouvet, no carnaval carioca, tão expressivo e mímico a fase rudimentar de um teatro, não se engana. E creio de um teatro musicado, dansado e cantado. As diferenciações entre o teatro cómico e trágico correspondem às diversas fases da vida do deus ou da natureza. Máscaras e folias estão na origem da comédia grega, como as manifestações mais representativas do destino humano estão no principio da tragédia. Esta, antes de ser representada foi sentida e vivida. Os primeiros atores inconcientes da tragédia se fantasiavam de personagens em que mais se comprazia facilmente a imaginação popular, embora dominassem as sátiros ditirâmbicos. Baco andava acompanhado de um coro de sátiros, que em vez de celebrar deuses invisiveis acabaram por celebrar a memória de heróis com quem identificavam os antepassados da cidade. Isto explica o papel decisivo da guerra na tragédia grega, — da guerra que exalta não somente a bravura mas tambem os sentimentos de honra coletiva, particularmente quando feridos, e os de justiça ou de vingança. Assim é que a mitologia religiosa foi aos poucos substituida por uma mitologia épica que teve seu genial representante em Esquilo, o qual fez apelo aos sentimentos considerados tipicamente trágicos de admiração, piedade, terror. Sentimentos simples que, para serem transmissiveis no teatro, sobretudo com as máscaras usadas pelo atores, deviam ser expresos pelo tom da voz, pela declamação, pelas atitudes e pelo canto. Havia canto e dansa, o que prova a importância musical e plástica da tragédia, importância que sobrevive às modas, aos preconceitos, assim como às escolas, literárias ou outras quaisquer. Por isso podemos sentir-nos com o direito de identificar com a tragédia certas óperas como, por exemplo, "Orfeu", de Gluck, ópera não somente cantada, mas dansada e construida segundo principios de harmonia, de equilibrio e de elegância conferidos soberanamente e para sempre à tragédia por gênios como Sófocles e Racine.

* * *

As observações precedentes só teem como finalidade demonstrar que o que pode parecer arbitrário na constituição de um gênero não o é sempre. E mais se vai aprofundando no conhecimento do assunto mais o estudioso se vai compenetrando da importância orgânica e psicológica das regras que o condicionam, mesmo quando aparentemente devidas a causas exteriores. Assim, as leis das unidades. Ainda há poucos dias, eu lia num compêndio de literatura que a unidade de lugar, por exemplo, teve por principal razão de ser a dificuldade de construir cenários, quando não há falta de espaço. E' erro. Um homem como Shakespeare, que nunca dispôs de cenário algum, nunca a observou, nem esta, nem as outras. Tampouco os primeiros trágicos gregos. Esquilo, cuja caracteristica era a imaginação, uma tendência para o espetacular, com suas personagens suntuosamente vestidas, seus reis e suas rainhas, precedidas de cortejos e vistosamente instalados em carros, não se submetia facilmente à regra da unidade de lugar, que nem sempre foi respeitada por ele. A verdadeira razão dessas tão discutidas regras reside mais na necessidade da unidade do interesse para os espectadores. E' uma questão de técnica. As diferentes partes da tragédia, ligadas umas às outras pelo coro, que canta, comenta ou dansa, consistem num prólogo e vários episódios que obedecem às leis psicológicas da progressão do enredo e do desfecho que teem uns e outros como vinculo básico e sistema coordenador das três unidades, mais ou menos respeitadas, aliás, segundo os assuntos ou o temperamento dos autores. Na verdade, nem Esquilo, nem Sófocles, nem Euripides as observaram estritamente, nem, na França, Corneille. O único que nunca sentiu a minima dificuldade em se submeter à disciplina das regras foi Racine. Eram elas, até, que pareciam ter sido feitas para ele. O incomparavel Racine precisava delas para se exprimir. Do mesmo modo Valéry recorreu e numa época em que era quase um escândalo — ao verso regularíssimo, e isto porque sabe que a arte é feita de dificuldades vencidas. Como diz profundamente Gide: "L'art est toujours le résultat d'une contrainte. Croire qu'il s'élève d'autant plus haut qu'il est plus libre, c'est croire que ce qui retient le cerf-volant de monter c'est sa corde. La colombe de Kant, qui pense qu'elle volerait mieux sans cet air qui gêne son aile, méconnait qu'il lui faut, pour voler, cette résistance de l'air où pouvoir appuyer son aile... L'art n'aspire à la liberté que dans les périodes malades; il voudrait être facilement. Chaque fois qu'il se sent vigoureux, il cherche la lutte et l'obstacle... De là, l'emploi si fréquent du sonnet, lors de la luxuriante Renaissance, chez Shakespeare, chez Ronsard, Pétrarque, Michel-Ange même... l'amour de la fugue chez Bach... Le grand artiste est celui qu'exalte la Gêne, à qui l'obstacle sert de tremplin".

A arte é mesmo uma vitória e o tipo perfeito dessa vitória está na tragédia raciniana qeu encontrou no verso alexandrino e nas três unidades o molde que lhe convinha.

Todo o teatro, aliás, é feito mesmo de convenções. E sendo assim, as diferentes horas de um dia podem muito bem simbolizar as múltiplas fases de uma existência. A questão, porem, não é propriamente esta. As madrugadas dos palácios raciniano são o prelúdio de paixões que na hora de nossa morte hão de se desenrolar na conciência com uma rapidez em comparação da qual um dia representa uma eternidade. O fator tempo é sempre relativo no universo afetivo e certos estados nossos trazem em si o peso de uma vida inteira. Na verdade, Phedra não seria a imortal Phedra se, ao levantar-se o pano, o seu sentimento, logo no primeiro ato, já não tivesse chegado ao momento culminante, assim, precisamente como o requer a unidade de tempo para que o desenvolvimento psicológico e lirico de Phedra seja compreensivel. A veracidade desse fato está vinculada a significação das unidades de ação e de lugar que intensificam o interesse do espectador, focalizando-o todo na paixão de Phedra até o desfecho do quinto ato. A beleza estética, arquitetural, da tragédia, as três regras das unidades acrescentam a imperiosa necessidade de qualidade dramática, tantas vezes desprezadas no teatro considerado, por alguns, emancipado de todo jugo inutil. Os mesmos evocam o nome de Shakespeare. E Shakespeare, de fato, é o único que pode rivalizar, no teatro poético, com Racine. Veremos, todavia, em outra ocasião como, justamente por ser distinta, a solução do problema de um não vale para outro.

Livros recebidos:
Estudos: Ramo de Louro, nova edição, Afrânio Peixoto, Cia. Editora Nacional
Poesias: Afrânio Peixoto, Cia. Editora Nacional.
Viagem sentimental, Afrânio Peixoto, Cia. Editora Nacional.
Contos:
Porteira velha, Leonor Telles.

Remessa de livros: rua Joaquim

PEQUENAS NOTAS

O diretor desta folha recebeu, ontem, a seguinte carta:

"Em meu nome e no de todos os descendentes do desembargador Miguel Calmon du Pin e Almeida, venho trazer os agradecimentos muito sinceros pelas generosas palavras d'"A Manhã" por ocasião da data centenária do meu querido pai.

Com toda a estima e muito grato, (a) — Miguel Calmon du Pin e Almeida.

◆

O presidente Getulio Vargas recebeu, ontem, para despacho, no Palácio Rio Negro, em Petrópolis, os srs. Artur de Souza Costa, ministro da Fazenda, João Marques do Reis, presidente do Banco do Brasil e Henrique Dodsworth, prefeito do Distrito Federal.

◆

Esteve no Palácio do Catete o sr. Lourival Fontes para agradecer ao presidente da República a sua recente nomeação para representante do Brasil no Conselho Administrativo da Repartição Internacional do Trabalho em Montreal.

◆

O presidente Getulio Vargas assinou um decreto-lei determinando que, a partir de 26 de março de 1943, o comandante do Corpo de Bombeiros do Distrito Federal receberá, como gratificação, pelo exercício do cargo, importância correspondente ao que for pago, sob o mesmo título, aos coronéis do exército em seus respectivos vencimentos.

◆

O ministro da Marinha baixou portaria designando o capitão de fragata Frederico Cavalcante de Albuquerque para as funções de representante do Estado Maior da Armada junto à Comissão Reguladora do Rio São Francisco. Esse oficial superior encontrava-se adido à Diretoria do Pessoal da Armada.

◆

Conforme portaria do ministro da Marinha foi dispensado da Diretoria de Navegação o capitão de fragata Sostenes Barbosa que, como noticiamos, foi designado para o cargo de capitão dos Portos do Estado do Amazonas.

◆

Depois de breve permanência em Belem do Pará, regressou ao Rio, tendo viajado pelo "clipper" da Pan American Airways, o almirante José Machado de Castro Silva, ministro do Supremo Tribunal Militar e antigo chefe do Estado Maior da Armada.

◆

Na Pagadoria da Diretoria de Fazenda do Ministério da Marinha serão pagas, hoje, (29) as seguintes folhas de vencimentos relativos ao mês de abril: — Sargentos e Praças (Primeira Parte) de 1 a 500, das 12 às 14 horas — Sargentos e Praças (Segunda Parte) de 501 em diante, das 15 às 17 horas.

◆

O general Mauricio Cardoso, comandante da 1.ª R. M., visitará hoje, pela manhã, o 1.º Regimento de Artilharia Anti-Aérea, em Deodoro, e o 1.º Regimento de Artilharia de Dorso, em Campinho.

◆

Afim de instalar o primeiro consulado do Brasil em Porto Rico, viaja hoje de avião para a América Central o sr. Angelo Neves, nosso confrade de imprensa.

◆

A Câmara de Previdência Social do C. N. T., julgando um processo, esclareceu que "em face da lei, não pode instituição de previdência social fazer constar de escritura de promessa de venda preço superior ao custo real do imovel".

◆

A Imprensa Nacional está preparando os cartões de racionamento, tendo sua direção adotado providências especiais para que o trabalho seja executado com a maior presteza, afim de que a distribuição se possa fazer no prazo delineado pela Mobilização Econômica.

◆

A orquestra do Teatro Municipal, cuja regulamentação foi assinada pelo prefeito desta capital, será composta de 81 professores, alem do diretor.

◆

A reabertura da Escola de Teatro e Cinema está marcada para 5 de maio próximo vindouro.

◆

O Sindicato dos Enfermeiros do Rio de Janeiro comemorará, a 12 de maio, o dia da classe com uma homenagem a Ana Nery.

◆

Realiza-se amanhã, na Penitenciária de Mulheres, no Bangú, o festival organizado pela Liga Brasileira de Assistência.

◆

Abre-se amanhã, no Palace Hotel, a exposição do pintor Frank Schaeffer.

◆

Reunir-se-á hoje, na sede da Associação Brasileira de Educação, a comissão executiva das comemorações do 25.º aniversário de formatura dos professores da turma de 1917, da antiga Escola Normal do Distrito Federal.

◆

O general Eurico Dutra, ministro da Guerra, visitou a Escola de Veterinária do Exército, assistindo o funcionamento dos vários cursos e inspecionando as obras realizadas.

◆

Calcula-se em duzentos mil o número de telegramas enviados ao presidente Getulio Vargas a 19 deste mês, dia do aniversário natalício do chefe do governo.

◆

Terão inicio hoje, às 13 horas, na Escola de Aperfeiçoamento dos Correios e Telégrafos, os exames dos candidatos ao certificado de radio-telegrafista, quando serão chamados à prova de geografia, todos os candidatos inscritos. Será exigida prova de identidade e não haverá segunda chamada.

◆

Esclareceu o DASP, respondendo a uma consulta, que "aos empregados de entidades autárquicas não é reconhecida a qualidade de funcionários civis da União e nestas condições não podem os mesmos fazer parte de Comissão de Inquérito, designada para instaurar processo administrativo em repartição pública, à vista da expressa disposição do art. 248 do Estatuto dos Funcionários".

◆

A Escola de Marinha Mercante mantem abertas, até 20 de maio próximo, as inscrições para o Curso de Aperfeiçoamento, cujas aulas terão inicio a 1 de junho.

ECONOMIA, CAMELOS E PARÁBOLA

DA ESPLÊNDIDA revista "Économie et Humanisme", de René Moreux e Joseph Lebret, retiro uma classificação de valores, que por sua extrema simplicidade representa verdadeiro achado. Reza tal classificação: necessidade, direitos e deveres são coisas inseparaveis. Não se pode falar de direitos sem ter-se conhecimento das necessidades de que eles decorrem, bem como do sentimento dos deveres que impõem.

Pela natureza das necessidades, e a consequente dificuldade de satisfazê-las, podem-se classificar os bens em três categorias:

1.º — As necessidades ou solicitações ditas naturais, destinadas a satisfazer apenas o que é estritamente necessário à vida do homem: alimento, habitação, roupa, higiene. Chamam-se "necessidades ou solicitações primárias", e "bem primário" tudo que pode satisfazer tais necessidades. Pão e água são bens primários logicamente.

2.º — O que diferencia a espécie humana das espécies animais é que o homem não sente só necessidades primárias, a civilização faz com que ele sofra necessidades secundárias: solicitações alem de alimentação, abrigo, higiene; estas variam ao infinito e se confundem, em muitos casos, com as necessidades primárias. Bens secundários são, pois, os bens que tendem a satisfazer as necessidades secundárias.

3.º — Existe uma terceira categoria de bens que não decorrem nem do necessário à vida nem de hábitos contraidos. São as necessidades que tendem a satisfazer as aspirações mais elevadas da alma humana: bens morais, arte, ciência, progresso técnico, etc.

A natureza impõe ao homem a procura dos bens primários antes dos outros bens. O homem procura o "pão nosso de cada dia" antes de ouro, diamantes, charutos, gravatas. O bem primário tem para o homem um valor infinito, pois que, sem ele, não pode viver. Mas este valor infinito não se aplica senão a uma quantidade determinada de cada bem. Quinhentas gramas de pão são necessárias, por dia, a cada homem. Alem desta quantidade, este bem de valor infinito que se procura antes de qualquer outro e por todos os meios, mesmo pelo crime, com perigo da própria vida, torna-se um "não valor". Alem de 500 grs. o pão deixa de ter valor essencialmente primário para ele. O exemplo do pão poder-se-á aplicar a todos os bens primários.

Satisfeito de bens primários, o homem procura os bens secundários e terciários. Tais procuras criam o valor da permuta; é na possibilidade de satisfazê-las que reside a distinção entre bens secundários e bens terciários. Exemplo de bens secundários: bengalas, suspensórios, lenços, maillots, etc., coisas reproduziveis, estandardizaveis...

Bens terciários: coisas de raridade natural, por sua natureza artistica ou que, por outra causa qualquer, não podem ser distribuidos a todos os solicitantes.

◆ ◆

Resumida esta simplissima classificação, contemos aos nossos leitores a parábola da fonte no deserto:

Um dia, um economista sagaz descobriu, no meio de um areial da Africa, uma fonte de água pura. Compreendendo o partido a tirar deste "não-valor" que era aquela água abundante, e que por sua raridade naquelas paragens podia tornar-se um valor primário, deliberou instalar-se junto ao olho dágua.

Construiu alí uma casa, rodeando-a de segura fortaleza. Depois escreveu no frontespício: "Aqui há água!"

Tempos depois passou uma caravana. Mas esta, tendo provisões para a viagem, afastou-se indiferente. Certo dia, porem, percorre o mesmo caminho outra caravana, e é com grande alegria que os cameleiros leem o letreiro, pois quase haviam esgotado suas reservas e temiam não poder atingir o oasis mais próximo. O chefe da caravana resolveu por isso entrar em entendimento com o nosso economista. Digamos, antes de tudo, que este era o tipo acabado do comum homem-sério, destes que se aproveitam honestamente da lei da procura e da oferta. "Queremos água", diz-lhe o chefe da caravana. "Com prazer, responde o economista; apenas uma condição: para abastecer-se em minhas fontes V. terá, antes de tudo, de desfazer-se de suas mercadorias, depositando-as imediatamente em meus porões. Depois pode prosseguir viagem, mas, escute bem: deixe tudo o que V. leva em troca do serviço que vou prestar-lhe cedendo a minha água providencial".

— "Não é possivel!, retruca indignado o chefe da caravana; por um pouco de água que corre noite e dia, e que se perde inutilmente no chão, você exige a entrega de todos os bens que nos custou a ganhar? Não queremos a sua água de graça, mas seja razoavel! Compreenda que isto é uma extorsão!"

— "Meu caro amigo — responde o economista: a água tem aqui um valor proporcional ao serviço que ela lhe presta; sem água, as suas mercadorias, você e os seus camelos não lograrão sair deste deserto. Arranjando-lhe água, salvo-o de morte certa; demais, deixo-lhe os seus camelos. Concorde que por mais valiosa que seja a sua mercadoria sempre vale menos que sua vida. Em todo caso eu não pretendo convencê-lo nem impor-lhe nada à força; compreenda que é um negócio que lhe proponho. Está no seu direito aceitar ou não aceitar".

O chefe da caravana compreendeu a força deste raciocinio, assim como a inutilidade da discussão. Pensou, pensou e resolveu que, com um racionamento severo, a sua caravana poderia atingir o oasis próximo; resolveu tanger quanto antes a sua expedição até o próximo pouso. O odio, porem, tornava mais ardente a sede que a expedição tinha de suportar.

Pouco tempo depois aporta uma terceira caravana, transportando tudo o que o Oriente possuia de mais belo e mais fino em tapetes, pérolas e tecidos preciosos. Perdidos durante muitos dias no imenso areial, os mercadores tinham esgotado a sua provisão de água. Mas desde que os cameleiros se inteiraram das condições do economista, nem discutiram: deixaram tudo, entregaram toda a carga, desalteraram-se, receberam sua provisão de liquido suficiente para terminar a viagem, e lá se foram. Foram, porem, com uma sede mais ardente que a que haviam saciado: a sede de vingança.

Passou-se depois um tempão. E quando foi um dia, por acaso, numa feira se encontraram os cameleiros das três caravanas. Conversa vai, conversa vem, relembraram o "caso da água"; e como deviam partir juntos pelo antigo caminho, concordaram em vingar-se do economista. Os homens da terceira expedição, que tinha sido a mais espoliada e castigada, propuseram a vindita; os da segunda apoiaram e os da primeira aderiram.

No dia da partida podiam-se ver na retaguarda da expedição alguns camelos carregados de enormes fardos. Estes fardos ocultavam bombas explosivas. Compreende-se que semelhante carga foi deixada nos porões da fortaleza, em troca de água. No dia seguinte, avistavam-se as três caravanas reunidas tripudiando sobre as ruinas fumegantes.

Foi deste modo que pereceu o muito orientado economista, que não tinha entretanto cometido outro crime do que o de se haver colocado em posição de usufruir vantagens com a troca de valores primários por valores secundários ou terciários.

◆ ◆

Isto não é uma fábula. O sistema econômico atual é feito de fortalezas construidas nos pontos estratégicos da economia mundial. Não somente os métodos atuais de troca não fazem nenhuma distinção entre as diferentes categorias de valores, como tambem a tirania dos particulares, das sociedades e dos estados capitalistas sobre os valores primários ou sobre as matérias primas dos valores secundários lhes confere possibilidades de controlar o mercado — isto é, arranjar, a seu belprazer, o livre jogo da oferta e da procura.

Tudo isto constitue situações inteiramente análogas às do economista, de sua fortaleza e de sua fonte.

Jorge de Lima

A Alfândega de Niterói

EM FEVEREIRO de 1942, o decreto-lei n. 4.095, criou uma Alfândega em Niterói. Era, sem dúvida, um velho sonho do Estado do Rio que se via transformado em realidade. Houvera, outrora, em Niterói, uma aduana. Mas a tentativa falhára, por vários motivos.

Em fevereiro de 1942 pareceu a muita gente que à nova alfândega estava reservado um destino precário e melancólico, como o que tivera a primeira. E não faltaram os profetas pessimistas, que a viram aniquilada dentro de pouco tempo.

Para a nova repartição foi nomeado o dr. Eurico Serzedelo Machado, que a instalou e que a dirige, como seu Inspetor. E já agora, correndo os olhos pelo Relatório por ele apresentado ao sr. Artur de Sousa Costa, ministro da Fazenda, podemos verificar que a Alfândega de Niterói é uma repartição florescente, para a qual sorriem os melhores auspicios. Em um dos quadros que nesse relatório encontramos pudemos verificar o seguinte: as três coletorias de Niterói, existentes no regime anterior à criação da Alfândega, renderam, durante o ano de 1941, 8 milhões e duzentos e tantos mil cruzeiros; a Alfândega sozinha, rendeu, durante o ano passado, 8 milhões e seiscentos mil cruzeiros; quer dizer, teve uma diferença para mais de 394 mil cruzeiros, mais ou menos.

O relatório a que aludimos é fecundo em sugestões.

O dr. Serzedelo Machado, pleiteia, por exemplo, um regimento interno para as alfândegas brasileiras; e não satisfeito com o pleitear esse regimento, trata de redigí-lo, apresentando ao governo, como já o fez, o seu anteprojeto. Pretende, tambem, o Inspetor da Alfândega de Niterói que a capital do Estado do Rio, a exemplo do que já foi feito com Santos, seja dotada de um entreposto de depósito franco. Outra sugestão sua é para que sejam conferidas às Alfândegas atribuições de julgar os autos, e não só as de prepará-los, como agora acontece. Ainda outra sugestão deste relatório — sugestão de que certo irá merecer a meditação das autoridades fazendárias — consiste na criação de Mesas de Rendas Alfandegadas em várias cidades do litoral fluminense, onde tais repartições se tornem necessárias.

Cremos que a sintese que acabamos de fazer do relatório agora apresentado ao sr. Sousa Costa basta para significar o quanto substancial é esse trabalho, que reflete o progresso de uma repartição das mais novas do Brasil, mas tambem das mais promissoras.

Em viagem o general Valentim Benício

PORTO ALEGRE, 28 (A. N.) — Em trem especial, saido ontem às 20 horas, viajou para o interior do Estado, afim de inspecionar as guarnições federais, o general Valentim Benício, comandante da 3.ª Região Militar. Acompanham o general Benício o tenente-coronel Augusto Frederico Correia Lima, chefe do Estado Maior da Região, e outras altas patentes do Quartel General.

O sentido brasileiro do Dia do Trabalho

NO DIA 1.º DE MAIO, serão celebradas várias festividades, comemorativas do "Dia do Trabalho". Haverá uma grande concentração de trabalhadores, defronte ao Ministério do Trabalho, onde o presidente Getulio Vargas receberá a manifestação dos operários nacionais.

O "Dia do Trabalho" é, no Brasil, uma verdadeira festa de confraternização, entre operários e patrões, a que se associa o governo, numa demonstração inequivoca de que, entre nós, se acham satisfatoriamente resolvidos os graves problemas que perturbavam as relações entre o capital e o trabalho.

Em outros países, onde esses problemas se agitaram em lutas, por vezes sangrentas, em função de partidos e de escolas irredutiveis, a comemoração do primeiro de maio assumia, não raro, o carater hostil de um protesto das classes proletárias contra a escravização do trabalho ao capital. Felizmente, a revolução de 1930 veio a tempo dissipar, no Brasil, os mal-entendidos que já se iam criando entre os trabalhadores e o capitalismo, entre os operários e o governo. Os casos de reivindicação dos operários, então tratados como "casos de policia", mostravam qual a mentalidade da época, a respeito dos problemas da justiça social. O movimento de 30 foi tambem a concretização das mais legitimas aspirações do trabalhador brasileiro, que viu assim pacificamente realizados os seus justos desejos, a começar pela criação do Ministério do Trabalho, primeiro passo para organização das classes proletárias e para a proteção dos seus direitos. Desde o governo provisório, pois, a atenção do presidente Getulio Vargas se acha voltada para os assuntos que dizem respeito ao problema trabalhista.

Instaurado o novo regime, amplos horizontes auspiciosamente se abriram para as aspirações do proletariado, como tambem para o plano do presidente Getulio Vargas, que sempre foi fazer do operário brasileiro, obscuro e humilde construtor da riqueza nacional, uma criatura feliz no seu lar e satisfeita na sua profissão.

As leis e as providências postas em prática neste periodo de pouco mais de cinco anos, em favor dos trabalhadores, constituem um acervo de conquistas sociais e humanas, já em vias de sistematização e consolidação definitivas.

Encontram-se num plano de superior entendimento, melhor que isso, congraçaram-se as aspirações, as do Presidente as do operário, e daí resultou a solução, pelo melhor modo, de todos esses graves problemas que, em outras terras, o dissidio conturbava, com prejuizo da ordem interna.

A comemoração do primeiro de maio se reveste, para nós, de um significado profundamente nacional.

Nesse dia, que bem pode ser chamado da confraternização brasileira, estaremos todos unidos, governo e povo, para reafirmação da nossa fé nos destinos históricos da nossa Pátria.

A estabilidade dos empregados

A JUSTIÇA DO TRABALHO julgou, recentemente, a demissão de um empregado que fora posto fora do seu emprego, depois de nove anos e onze meses de serviço, somente para que não completasse o decênio que, de acordo com a lei trabalhista, lhe dava estabilidade no emprego. Perante os tribunais compareceu o patrão para informar que se tratava de um bom empregado. Não queria, porem, tê-lo com a estabilidade assegurada e o despedira, estando disposto a pagar-lhe a indenização prevista para os casos de despedida injusta. O caso é recente e muito conhecido não sendo, por isso, prejudicial que este patrão — uma exceção entre os patrões brasileiros — fique nominado neste comentário. Nem se precisa dizer que os tribunais trabalhistas, desde a Junta de Conciliação à Câmara de Justiça do Trabalho, repeliram, como teem repelido sempre em outros casos, a estranha pretensão do empregador, que tanto abusara do seu direito de ser chefe, burlando a lei de forma tão flagrante. O empregado teve, como o merecia, o seu emprego assegurado apesar de não ter, realmente, atingido o decênio exigido pela lei. A burla ou o abuso do direito foram, assim, repelidos.

O fato, que se junta a outros anteriormente apreciados e repelidos pela Justiça do Trabalho, mostra, porem, que ainda há patrões que não confiam e tentam burlar a legislação trabalhista. Há, ainda, entre muitos, o medo da estabilidade do empregado e dos demais direitos assegurados pela legislação trabalhista. Este medo, entretanto, é injustificado e não tem razão de ser. A Justiça do Trabalho, que há dois anos funciona amplamente no país, firmou-se no conceito geral e conquistou, amplamente, a confiança de trabalhadores e patrões. Quando se espalhou, certa vez, que as decisões do seu mais alto tribunal favoreciam quase sempre aos empregados, mandou-se levantar uma estatística e verificou-se [illegible] que atenda por cento das decisões até então proferidas, haviam dado ganho de causa a empregadores.

Claro que a legislação do trabalho tem um nítido sentido de protecionismo e deve, por isso, ser aplicada com liberalidade visando o empregado. Isto, porem, não basta para que o empregador tenha medo desta legislação humana e justa. Ela é de proteção mas só visa proteger o empregado honesto, cumpridor de seus deveres, leal colaborador do seu patrão. Para o outro tipo, para o falso, o displicente, o improbo, a lei estabelece as mais severas penalidades. E o fim de tudo tão claro, positivo e concludente, que a bom senso de um fato, por mais forte que seja, não seria bastante para escusar a responsabilidade de um mau empregado autor de um ato punível.

Pretender burlar essa legislação é, alem do mais, uma tremenda manifestação de egoismo que se comete ainda mais no momento em que o Estado convoca à solidariedade todos os seus filhos.

Minérios para derrotar o Eixo

UMA VALIOSA CONTRIBUIÇÃO vem prestando o nosso país à causa das Nações Unidas, com a produção crescente de minerais de toda a espécie. E' verdadeiramente notavel o atual surto da mineração no Brasil, apesar do desvio de braços da agricultura comprometer esta atividade básica, em determinados anos. Mas os nossos aliados necessitam grandemente dos minérios, por isso tanto os particulares quanto as autoridades não medem sacrificios para intensificar ao máximo a sua produção. Colaboram, nesse campo, com os técnicos brasileiros diversos especialistas americanos.

Cumprindo o programa do governo, o Departamento Nacional da Produção Mineral, do Ministério da Agricultura, desenvolve uma atuação realmente benéfica. O ministro Apolônio Sales dispensa uma atenção especial aos trabalhos daquele Departamento, tendo regulamentado a questão dos pedidos para pesquisas e tomado providências destinadas a melhor aparelhar tão importante orgão. Razões de ordem superior vedam a divulgação de minuciosos dados sobre o trabalho empreendido. Seja bastante assinalar que as atividades da Divisão de Fomento da Produção Mineral, em 1942, objetiveram diversas e importantes jazidas. No Nordeste, procedeu-se à prospecção das jazidas de barilo, cobre, cassiterita e tantalita. No Rio Grande do Sul, foram incentivadas as pesquisas de cassiterita, calcopirita, volframita e cobre. Cooperando com o governo de São Paulo, o Ministério da Agricultura enviou, para o sul desse Estado, material de sondagem para a prospecção das jazidas de plumbo argentiferas, alem da colaboração por intermédio de seu pessoal técnico.

A pedido da Diretoria do Material Bélico do Exército, foram iniciados os trabalhos nas jazidas de grafite, Estado do Rio e nas de pirita e tungstênio, em Minas Gerais. No Estado de Goiaz, foram realizados importantes estudos sobre o niquel, em cooperação com os técnicos americanos. Ainda ali, a produção de quartzo mereceu tambem exame cuidadoso. Em Minas Gerais, realizaram-se estudos sobre a mica, concluindo-se tambem trabalhos relativos ao ouro. Foram estudadas e analisadas as condições de lavra das jazidas de carvão do Paraná, bem como as ocorrências de linhito, em São Paulo.

Alem desses trabalhos, a Divisão de Fomento da Produção Mineral, atualmente dirigida pelo eng. Avelino Inácio de Oliveira, estudou 2.282 pedidos de autorizações de pesquisas e 74 de lavra. Fez ainda verificações de múltiplos relatórios de pesquisas. As imensas riquezas do sub-solo brasileiro estão sendo mobilizadas com método e segurança. São riquezas do Brasil que se transformam em armas para a luta contra o Eixo.

Novas culturas agrícolas

ATRAVESSAMOS, SEM DUVIDA, uma fase histórica, particularmente propícia ao ensaio de inúmeras culturas que nos podem servir ao desenvolvimento econômico que devemos promover por todos os meios. Estamos empenhados na grande pugna guerreira que vai decidir dos destinos da civilização, e a nossa contribuição há de ser feita pelo aspecto militar, mas tambem, e principalmente, pelo aspecto econômico.

Precisamos aumentar e acrescer a nossa produção tradicionalmente fundada, e tentar outros ramos, para os quais o nosso solo e o nosso clima oferecem possibilidades. Uma dessas novas culturas deve ser a do feijão soja, valiosissimo pelo seu poder nutritivo e largamente difundido em alguns paises, como na Manchúria, onde vale tanto como o café para o Brasil.

Ainda há dias um nosso colega da imprensa paulista mostrou que a Alemanha, conhecedora das vantagens e do valor do feijão soja, para a nutrição das suas tropas, fez dele largas aquisições, antes de 1939 e possue abundantes depósitos.

Por sua vez, os Estados Unidos acordaram em tempo e vislumbraram a conveniência de incrementar o plantio dessa leguminosa em seu território. A sua produção duplicou, em um quinquênio, especialmente por causa de suas múltiplas aplicações industriais. Ela permite o fabrico de substitutos da borracha, goma, gêneros alimenticios com elevada porcentagem de proteina, matérias plásticas e óleos combustiveis.

Publicações há pouco chegadas ao nosso conhecimento adiantam que há, na América do Norte, um autêntico "rush" para o plantio da soja. A sua área aumentou de 14 milhões de "acres", a partir de 1940. As autoridades "yankees" consideram-na uma fonte tão importante de óleo que determinaram um aumento de 40% na produção.

Segundo refere o "Monitor Mercantil", em uma das suas últimas edições, a repartição oficial de ordem agricola na América do Norte adquiriu mais de 60 milhões de libras peso de farinha de feijão soja, para vários fins e propósitos.

A importação que os Estados Unidos realizaram de variedades oriundas de Java, India, Manchúria, China, atinge a mais de 2.500 tipos diversos de feijão.

O trabalho experimental que está sendo levado a efeito nos estabelecimentos científicos, visando a sua adaptação e o seu máximo rendimento em óleo e em produtos alimentares, é de tal intensidade que, no dizer de um agrônomo norteamericano, "dentro de poucos anos, os Estados Unidos serão o maior produtor mundial de soja".

Temos todas as condições para dar à produção de soja, em nosso país, o maior desenvolvimento, e devemos fazê-lo, tal é o seu valor alimenticio e tantas são as possibilidades que nos proporcionará.

RUI BARBOSA E O REGIME DA PRIMEIRA REPÚBLICA

FALANDO, há poucos dias, no Teatro João Caetano, o sr. Marcondes Filho teve o ensejo de notar, de referência a Rui Barbosa, que o Estado Nacional, extinguindo os erros e suprimindo as misérias "que ele incansavelmente malsinou", se acha muito mais próximo daquele antigo politico e parlamentar brasileiro do que o regime vigente na Primeira República, o qual mereceu, de sua parte, até os seus derradeiros dias de vida, um combate sem tréguas e sem descanso.

A este respeito é oportuno recordar ao público um documento histórico do mais alto valor e de grande atualidade no momento em que o nome de Rui Barbosa é trazido à tona como porta-bandeira daquelas vozes da "hora da saudade", a que se referiu em sua oração o ministro da Justiça. Trata-se da carta que, a 10 de março de 1921, o então senador baiano dirigiu à mesa do Senado, abrindo mão da cadeira que há vários anos ocupava no seio daquela corporação.

A missiva em apreço é a seguinte:

"Exmo. sr. 1.º Secretário do Senado. Venho trazer à mesa do Senado o mandato de senador pela Baia, que resolvi resignar, como resigno por este ato de coerência com as normas de minha vida. Busquei servir ao meu país e ao meu Estado natal, enquanto estive no erro de supor que lhes podia ser util. Mas, acabando, por fim, de ver que não tenho meio de conseguir nada a bem dos principios, a que consagrei minha vida, e que a lealdade a essas convicções me tornou corpo extranho na politica brasileira, renuncio ao lugar, que, em quase continua luta, ocupo, neste regime, desde o seu começo, deixando a vida politica, para me votar a outros deveres. À Baia agradeço a generosidade com que, sem solicitações minhas, de qualquer natureza, em época alguma, me tem elegido para tal cargo, renovando-me sucessivamente o seu mandato, há mais de trinta anos. Ao Senado peço me releve ter inutilizado por tanto tempo, no seu seio, uma cadeira que muitos outros poderiam honrar. Mas, sobretudo, rendo a Deus, graças pela misericórdia, com que me permitiu sair do meio século de trabalhos da minha carreira militante com a conciência desassombrada e dar com ânimo sereno este passo, deliberado há mais de um ano, como era notório a meus amigos, e realizado agora, lealmente, quando, transposta a eleição, já os não prejudico. Queira V. Excia. aceitar a expressão dos meus sentimentos de consideração e respeito. — Rui Barbosa".

Essa carta, amargurada e melancólica, mostra à saciedade o desânimo a que chegara Rui Barbosa em face do regime instituido pela Constituição de 1891 e cuja prática levara o Brasil à beira da ruina. O que se pode dizer de pior de um sistema politico e de uma organização de governo, ele disse e redisse cem vezes em todas as oportunidades que lhe foram oferecidas de dirigir a palavra aos seus concidadãos.

O Brasil, exclamava Rui Barbosa em uma de suas formidaveis diatribes contra a Primeira República, *"o Brasil não cabe entre as quatro tábuas de uma tumba, onde cairou o regime do caudilhismo, da improbidade e da bancarrota". "Quando as Chinas e as Rússias se revolucionam, se subvertem, se transfiguram,* declara de outra feita o intemerato batalhador, *não será natural que as Américas e os Brasis continuem no dormidoiro, entregues à sonolência da digestão das humilhações da sua perpétua minoridade".*

◆ ◆

Para onde quer que voltasse as suas vistas, que espetáculo e que cenas se deparavam a Rui Barbosa no demo-liberalismo brasileiro? As eleições de atas falsas, o caudilhismo politico, a politica de corrilhos, a ruina financeira, "a crise geral de moralidade e de carater", a concussão, o peculato, o estelionato, a desmoralização geral em todas as esferas do governo, do parlamento e da administração, salvantes apenas as honrosas exceções de alguns homens públicos realmente dignos, honestos e capazes que faziam o que podiam pelo seu país, mas se sentiam sem a força necessária para eliminar os males que tinham as suas raizes mais profundas nas próprias instituições originárias da carta de 24 de fevereiro.

"E' tempo de se operar no seio deste regime, clamava o senador baiano, um movimento regenerador que, começando pela compreensão dos interesses mais vitais da Pátria, na sua própria existência, a eleve aos problemas superiores da nossa organização, da nossa justiça, do nosso desenvolvimento econômico, do nosso futuro".

Quando Rui verificou, ao fim de tudo, que não era possivel mais a salvação, que não era mais possivel se "ter mão na República em sua vertiginosa queda moral e constitucional", que a situação se tornara "incomparavelmente" mais grave que em 1889, quando "o país estava descontente mas não exasperado", então ele tomou a decisão de supremo desencanto e desengano, renunciando um mandato que exercia no parlamento desde os primórdios do regime.

Não se discute que Rui Barbosa fosse um liberal democrata ao velho estilo do século XIX. Seus mestres foram Montesquieu, Rousseau, Adam Smith e os filósofos e politicos ingleses que, acastelados no "laissez-faire", se tornaram os mais fortes defensores do capitalismo nascente, do estado liberal e da burguesia. Nota-se mesmo em Rui Barbosa este contraste singular: ele, que falava sempre no povo e apelava sempre para o povo, tinha um receio quase instintivo dos movimentos de massa. Por isso perguntava Rui, no Senado, em 1921:

"Quem se poderia responsabilizar, hoje, por um movimento popular, uma vez solto? Quem poderá ter confiança em o dirigir, uma vez declarado? Enquanto as revoluções eram politicas, tinham praias, que as circundavam, e lhes punham raias visiveis. Depois que se fizeram sociais — e sociais são hoje todas — todas beiram esse Mar Tenebroso, cujo torvo mistério assombra de ameaças as plagas do mundo contemporâneo".

Se Rui, porem, era um liberal e era um democrata, como sua vida e sua obra o atestam, não é menos certo, todavia, que ele foi um dos homens públicos brasileiros que, pela palavra e pela ação, mais combateram o regime da Primeira República, acabando por situá-lo, no pé em que as coisas marchavam, nas pontas daquele sinistro dilema: *protetorado ou anarquia, sendo anarquia e protetorado.*

◆ ◆

A mentalidade de Rui, formada no século passado e cheia de idéias do século XVIII, possivelmente se sentiria descolocada para raciocinar de uma maneira moderna em face do mundo inteiramente diverso que fez a sua aparição na historia a partir de 1918, no intervalo de vinte anos que separa da Primeira a Segunda Grande Guerra. Mas invocar-se o nome de Rui para preconizar a volta a um passado de que ele foi o mais tenaz dos opositores, que atenção e que seriedade pode merecer um movimento dessa ordem?

O Estado Nacional, na verdade, fez o que Rui advogava, preconizava e queria: acabou com aquele regime de ficções e de falsidades, de violências e de injustiças, foi o "movimento regenerador" que ele pedia, o movimento que nos impediu de descair na anarquia e de preservar a nossa dignidade de povo livre e de nação soberana. Hoje o Brasil é um bloco tão firme que meia duzia de vozes dissonantes, que se erguem cautelosamente nas trevas da noite, nem chegam a ser ouvidas, e, graças ao sistema da Constituição de 10 de Novembro, não chegamos a conhecer as dificuldades e as vacilações que em 1917 tanto amarguraram os nossos dirigentes. Entramos na guerra decididamente na hora que a honra nacional exigiu e agora os brasileiros se encontram desassombradamente ao lado daqueles que lutam e morrem defendendo a causa da justiça internacional e da liberdade dos homens.

Heitor Moniz

A América Latina e o após guerra

NOVA YORK, 28 (A. P., especial para A MANHÃ) — O sr. Eugene P. Thomas, presidente do Conselho Nacional do Comércio Exterior, falando em reunião da Câmara de Comércio dos Estados Unidos, disse que as experiências imediatas da Norte América, relativamente à reconstrução, "deveriam centralizar-se nas nossas relações com a América Latina". Acrescentou que, com a vitória definitiva para os exércitos aliados, não mais em dúvida nenhuma, a politica comercial externa dos Estados Unidos não mais pode ser condicionada pelo que fizeram ou não fizeram as potências do Eixo. "O que precisamos fazer, para a nossa reconstrução doméstica, disse o orador, tem que ser feito de acordo com o planejamento de medidas globais para a reconstrução econômica do mundo inteiro". E mais adiante, depois de frisar que as relações dos Estados Unidos com os paises da América teem que servir de base e modelo para esse trabalho, disse o sr. Thomas que, para todo o trabalho de reconstrução necessário se faz que se tenha em vista o auxilio mútuo, que se procure resolver no maior âmbito possivel todas as questões, fazendo da cooperação o movel de todos os trabalhos e de todos os projetos. Dessa maneira poderão tambem as nações da América ficar armadas de maior força para resistirem no futuro às adversas condições de pressão comercial e à penetração subreptícia de potências estranhas no Hemisfério Ocidental". E evitaremos, tambem, qualquer tentativa para o rompimento do baluarte da interdependência, salvaguardando os interesses comerciais legitimos das nossas irmãs, as repúblicas do Continente".

Continuando, disse ainda o presidente do Conselho Nacional do Comércio Exterior, que a guerra não tem sido sem compensação para os vinte e um paises do Continente. Assinalou que os paises mais favorecidos pelos materiais de prioridade estratégica, Brasil, México, Chile, Perú, — estão lucrando com a elevação dos preços e a rápida acumulação de dólares americanos. A accessibilidade desses materiais às manufaturas norteamericanas, depois da guerra, será de grande vantagem quando se der a transição da produção de tempo de guerra para a produção de tempo de paz e a industrialização maior e o suprimento de materiais estratégicos para os Estados Unidos habilitarão seus vizinhos do sul a aumentar suas reservas de paises compradores. Terminou o orador com estas palavras: "Na Conferência do Rio de Janeiro, a completa cooperação destas Repúblicas aos Estados Unidos quanto ao fornecimento de matérias-primas nos foi assegurado. Nós, em retribuição, nos comprometemos a assisti-las no periodo de reconstrução, no após-guerra. E temos que cumprir esse compromisso".

NOTÍCIAS LOCAIS

Conselho Nacional do Petróleo

REUNIU-SE o Conselho Nacional do Petróleo, sob a presidência do senhor general Julio Caetano Horta Barbosa, tendo adotado a seguinte deliberação:

Viação Aérea São Paulo S. A. "VASP", The Texas Company (South América) Ltd., Diretoria do Material do Ministério da Aeronáutica, Empresa de Transportes Aeroviias Brasil e The Colorie Company requereram autorização para importar derivados de petróleo.

Nos termos dos respectivos requerimentos e satisfeitas as exigências legais, o Conselho concedeu as autorizações pedidas.

A entrega das declarações de renda

A Delegacia Regional do Imposto de Rendas no Distrito Federal avisa aos senhores contribuintes que o prazo para entrega das declarações de rendimentos terminam impreterivelmente, a 30 deste mês. Até essa data, às 16.30 horas, funcionarão os Postos instalados para receber declarações. Depois das 16.30, no dia 30 do corrente, as declarações de rendimentos deverão ser entregues diretamente na sede da Delegacia Regional, à Avenida Presidente Wilson, 164, térreo, que permanecerá aberta até a conclusão dos trabalhos.

A nova sede do Clube Militar

AMANHÃ, dia 30, às 14 horas, a convite da Diretoria do Clube Militar, presidido pelo general Meira de Vasconcelos, o ministro da Guerra, general Eurico Gaspar Dutra, ex-presidente daquela prestigiosa entidade de classe, visitará, devidamente, a nova sede do Clube Militar, Edifício Marechal Duque de Caxias, situado na Avenida Rio Branco, esquina da rua Santa Luzia. Nessa visita estarão presentes o Prefeito do Distrito Federal, generais atualmente no Rio, Comandantes de Corpos e Chefes de Estabelecimentos, Diretor Geral do D. I. P. e altas autoridades civis e militares.

Curso de Inverno da Casa do Estudante

O Depertamento Cultural da C. E. B. promoverá este ano mais um dos seus "Cursos de Inverno", iniciados o ano passado com o maior êxito. Regerá o curso deste ano, que versará sobre Geografia Humana, o profesor Pierre Monbeig, da Universidade de São Paulo.

As ciências geográficas modernas; o estudo dos gêneros de vida e os estudos regionais; a geografia da indústria e zonas pioneiras, constituem alguns dos temas que serão abordados neste curso, que se realizará de 2 de junho a 2 de agosto próximos. As matrículas já se acham abertas na sede da Casa do Estudante do Brasil.

Instituto dos Advogados

REUNE-SE hoje, quinta-feira, 29 do corrente, às 20 e 30 horas, em sessão ordinária o Instituto da Ordem dos Advogados Brasileiros. Na primeira parte da sessão será recebido o dr. Humberto Alvarez Suarez, senador da República do Chile e diretor do Conselho do Colégio de Advogados de Santiago, que se acha no Brasil em visita de cordialidade inter-americana. Às 17 e 30 horas, reunir-á no salão da Biblioteca do mesmo Instituto a Comissão Organizadora da Segunda Conferência Inter-Americana de Advogados.

Igreja Positivista do Brasil

SERA' realizada na quinta-feira, dia 29 do corrente, às 5 horas da tarde, no Templo da Humanidade, à rua Benjamin Constant, 74, sede central da Igreja Positivista do Brasil, a cerimônia da "apresentação da menina Marina Lúcia, filha do casal comandante Alfredo de Moraes Filho. A solenidade é pública.

Touring Club do Brasil

EM trem extraordinário da Estrada de Ferro Central do Brasil, regressaram, ontem, a esta Capital os 160 sócios do Touring Clube do Brasil que acabam de realizar a Excursão às Cidades Históricas de Minas organizada pelo Departamento de Turismo dessa patriotica entidade. Os viajantes, pertencentes à melhor sociedade desta Capital e dos Estados, voltam encantados com as riquezas artísticas e históricas de Minas, bem assim com a recepção cordial que tiveram por parte das autoridades e do povo montanhês.

Graças às providências tomadas pelo major Napoleão de Alencastro Guimarães, a viagem, em trem da Central decorreu de maneira confortavel, nada tendo faltado para o êxito completo da excursão. Belo Horizonte, Ouro Preto, Congonhas do Campo, Mariana, foram algumas das cidades em que estiveram os excursionistas durante a Semana Santa, cujas cerimônias litúrgicas tiveram a satisfação de apreciar em todo o seu esplendor tradicional.

Exercícios de alerta noturno nos subúrbios

VARIAS estações suburbanas da Central do Brasil e da Linha Auxiliar vão ser submetidas, no próximo dia 7 de maio, a um exercício noturno de alerta anti-aéreo, organizado pela Diretoria Regional dos Serviços de Defesa Passiva Anti-Aérea, com auxilio da população local e das voluntárias residentes nas referidas estações. O exercício será realizado entre 21 e 22 horas, compreendendo o lado direito do leito da Central do Brasil desde a rua Emilio de Menezes, incluindo as estações de Quintino Bocaiuva, Cascadura, Madureira e Osvaldo Cruz, até a rua João Daniel, e na Linha Auxiliar desde a Avenida João Ribeiro, abrangendo as estações de Cavalcanti, Engenheiro Leal e Magno, e, daí, em direte, apenas a margem esquerda da linha férrea, incluindo Turiassú e parte de Rocha Miranda.

O RIO E AS SUAS DIVERSÕES

METRO-PASSEIO — PASSEIO, 62 — TELS. 22-6480 e 6141
METRO COPACABANA — AV. COPACABANA, 749 — TEL. 47-7720
METRO-TIJUCA — PRAÇA SAENZ PEÑA — TEL. 48-9970
PERFEITO AR CONDICIONADO PARA SEU BEM-ESTAR
½ DIA • 2 • 4 • 6 • 8 • 10 HS. HOJE 2 • 4 • 6 • 8 • 10 HS.
William POWELL • Hedy LAMARR em SUA EXCIA O REU
e CINE-JORNAL BRASILEIRO 192 V. 2 DO D.I.P.
CUMPRE TEU DEVER — Robt. YOUNG, MARSHA HUNT
Extra! NOSTRADAMUS LEVANTA O VEU DO FUTURO!
O DESPONTAR DE 3 ESTRELAS! JUDY GARLAND e DEANNA DURBIN
e CINE-JORNAL BRASILEIRO 191-192 V. 2 DO D.I.P.
BALCÃO CR$ 3
FILMES METRO - GOLDWYN - MAYER

TEATRO

VIRIATO CORREIA FALA-NOS HOJE DO PRIMEIRO CONTRATO TEATRAL QUE HOUVE NO BRASIL

O PROFESSOR OLAVO DE BARROS, ator que todo o mundo conhece, deu-me um longo "psiu", ali na Avenida, nas proximidades da Biblioteca Nacional. Parei. Ele aproximou-se risonho. — Tenho uma preciosidade para lhe oferecer, disse-me. — Gratissimo. Que é? — uma certidão do primeiro contrato teatral que se fez no Brasil. Fixei-lhe vivamente os olhos: — Você está falando sério? — Seriissimo.

— De que ano é esse contrato? — De 1798. — Onde foi assinado? — Em S. Paulo. — Você não estará enganado? — Eu tenho aqui a certidão tirada no tabelião. — Será possivel? — Tanto é possivel que ela aqui está. E tirou do bolso o papel. Li vorazmente o documento. — Isto é a maior preciosidade teatral brasileira, que já me veio às mãos! exclamei.

De teatro paulista, a mais velha informação que eu conheço é de 1813 — a de Saint Hilaire — que todo o mundo conhece. E' não só a descrição da "Casa da Ópera" (o primeiro teatro que, com geito de teatro se ergueu em S. Paulo), como tambem a apreciação dos horriveis atores que lá se mostravam ao público. Da mesma idade é aquela informação que Eugenio Egas nos dá na "Independência ou morte", publicada no volume XIII da "Revista do Instituto Histórico de S. Paulo. Conta-nos o interessante historiador que, em 1819, o sargento-mór Bernardo José Pinto Gavião, responsabilisara o sargento-mór Antonio José Bordini, pelo fato do empresário da "Casa da Opera" Joaquim José Freire, não observar o contrato a que se obrigara a representar quatro peças por mês — duas novas e duas repetidas. Bordini defendeu-se alegando que o empresário não dispunha de fundos suficientes para manter o negócio, com a regularidade prometida, e que se achava empenhado com os empregados da casa e pessoa de fora. E, explicando os embaraços do empresário, mostrava que, havendo artistas que não sabiam ler, dificilmente se podia ensaiar uma peça. E seria preferivel uma ópera (ópera naquele tempo era qualquer gênero teatral), a levar à cena uma nova mal ensaiada, como acontecera a 16 de maio daquele mesmo ano de 1819, com "O carvoeiro em Londres", que foi à cena tão mal sabida, que causou desespero às autoridades. E mais: que, tendo saído do elenco da "Ópera", os artistas José do Espirito Santo, Maria do Carmo e João Batista, não só se tornavam dificeis espetáculos com peças novas, mas até a repetição da peça, já conhecida do público. Mas a cópia da escritura que Olavo de Barros me apresentara era vinte e um anos mais velha do que a informação que eu conhecia.

Olavo de Barros é de opinião que o papel que me ofereceu é o primeiro contrato teatral que se fez no Brasil.

E deve ter razão. Não me consta que, antes da construção da "Casa da Ópera" de São Paulo houvesse na terra bandeirante companhia teatral organizada e empresário capaz de firmar em tabelião contrato com atores. Nem lá nem aqui, no Rio. Os dois mais remotos empresários do Brasil: o padre Fortuna e Manoel Luiz, teriam firmado contrato com os atores que trabalhavam nos seus teatros? Amanhã voltaremos ao assunto.

"ROSAS DE PORTUGAL", AMANHA NO CARLOS GOMES

Estréia amanhã, no Teatro Carlos Gomes, a Companhia de revistas dirigida pelo ator João Fernandes. Os espetáculos serão por sessões, às 20 e às 22 horas.

Do elenco fazem parte artistas de grande popularidade, entre os quais se destacam Maria Alice de Almeida, Grijó Sobrinho, Manoel Rocha, Joaquim Pimentel, Viana Lopes e América Cabral. A revista "Rosas de Portugal", é como sabem todos que a conhecem um encanto de poêma e de música, sobressaindo entre os seus dezoito quadros "O Milágre das Rosas" e o "Pão de Cristo", que tão carinhosamente falam à alma do povo. A nova companhia tem um corpo coral de 16 figuras, coristas e bailarinas. A orquestra de 13 professores terá a regência do maestro Armando Angelo. As localidades já se encontram à venda na bilheteria do teatro.

HOJE: ULTIMO DIA DE "MARIA FUMAÇA"

Eva e seus comediantes darão hoje no Teatro Serrador, as últimas representações de "Maria Fumaça" que se despede do cartaz com 123 representações. Hoje às 16 horas, última vesperal à preços reduzidos e à noite, às 20 e 22 horas.

AMANHÃ, SEXTA-FEIRA, A ESTREIA DE "COPACABANA", NO TEATRO SERRADOR, POR EVA TODOR E SEUS COMEDIANTES

"Copacabana", a esperada comédia de Mario Domingues e Mario Magalhães, será apresentada finalmente amanhã, sexta-feira, 30, no Teatro Serrador, por Eva Todor e seus comediantes. "Copacabana" é uma peça moderna, cuja ação se desenrola no bairro elegante que sugeriu o seu título atraente. Nela, veremos Eva Todor no papel de Ana Maria, o modelo do pintor Lucio Antunes, enchendo de alegria o "atelier", com o seu encanto e as suas peraltices. Lucio Antunes terá a interpretação de Rodolfo Mayer, que fará a sua verdadeira estréia no elenco de Eva Todor num personagem de que certamente se aproveitará para uma brilhante criação. Teremos, ainda, Stuart e Elza Gomes, tambem em papéis principais e de realce, e os demais artistas completando os dez personagens de "Copacabana" que se movimentam em cenas alegres, interessando o espectador do começo ao fim da peça. Tudo indica que "Copacabana", que terá cenografia de Hipolito Colomb, vai marcar um novo êxito da temporada de Eva Todor no Serrador.

O MEIO CENTENARIO DE "MONTANHA RUSSA"

"Montanha russa", que tanto sucesso vem obtendo no cartaz do Recreio, festejará amanhã, sexta-feira, o meio centenário de suas representações, subindo, por isso mesmo, à cena, em récita dos autores, srs. Luiz Iglesias e Walter Pinto.

A peça, que, a seguir, ocupará o cartaz do Recreio, intitula-se "Maria Gazogênia" e é da lavra de Freire Junior.

VESPERAL A PREÇOS REDUZIDOS, SESSÕES À NOITE E DESPEDIDA DE "BURRO DE CARGA" NO REGINA PELA CIA. CAZARRÉ-MODESTO

Eurico Silva, autor de "Pense Alto", é um experiente e consagrado comediógrafo, um dos mais férteis e justamente aplaudido dos nossos escritores. Alfredo Tomé, o ensaista que publicou recentemente um livro sobre Leopoldo Froes é homem de letras dedicado aos assuntos de cena e familiar aos processos da literatura teatral. Esses dois intelectuais conhecidos e estimados nos circulos artisticos escreveram para a Cia. Cazarré-Modesto uma comédia satirica, "Boneco de Palha", peça que sobe à cena em duas sessões na próxima noite de 4 de maio no Teatro Regina. Para essa esperada "première" os bilhetes já se encontram à venda, tal o interesse despertado desde que se anunciou "Boneco de Palha". Hoje, no Regina, às 16 horas, "Burro de Carga" a preços reduzidos. A' noite, ainda duas vezes, "Burro de Carga".

ADAPTE E ACONSELHE
ANTENA SPIRAL
LEGITIMA COM ESTA MARCA
PARA RADIO
SERVINDO PARA TODAS AS MARCAS
Preço no Rio ..... Cr$ 12.00
Outras Praças ..... Cr$ 14.00
Distribuidor: LEO FEDEROWSKI
RUA PEDRO I, 7 - RIO DE JANEIRO

SÃO-LUIZ — FONES: 25.7679-25.7459
CARIOCA — FONE: 28.8178
HOJE Um espetáculo que será aplaudido por qualquer platéia!
HUMPHREY BOGART — MARY ASTOR
RELIQUIA MACABRA
(Maltese Falcon) — Impróprio até 14 anos
SÃO LUIZ — Filme Jornal n.º 172 (A. Botelho, D.F.B.)
CARIOCA — Exposição de Goiânia (Genil Isaac, Coop.)

CINEMA

ELVIRA RIOS, ALMA CHEIA DE MISTÉRIOS — Já tivemos oportunidade, de falando de Elvira Rios, qualificá-la com o "slogan" de SEREIA DA VOZ. Acontece, no entanto, que um dos seus mais entusiásticos "fans", querendo significar a extraordinária fascinação da voz da famosa estrela, disse ser a mesma a tradução rítmica de uma alma cheia de mistérios... Sim, realmente a voz de Elvira Rios bem pode ser a tradução de mistérios impenetraveis que moram em sua alma enamorada de ritmos e de belezas. Mistérios de poesia e de sonho de quem vive exclusivamente para a arte. E' bem que tenha partido de um "fan" o slogan" que hoje juntamos ao nome de Elvira, porque isso vem confirmar o apreciavel e sólido cartaz e prestigio que a cantora desfruta no ambiente cristico brasileiro. Elvira tem vencido facilmente as batalhas da glória. Talvez por que seja portadora de predicados excepcionais, que se refletam na sua personalidade inconfundivel. Este é, afinal, o segredo da Vitória. Saber ser o Primeiro, saber ser o Unico, fugir de imitações descabidas e inexpressivas, criar o seu próprio estilo — eis aí a chave misteriosa que abre todos os cadeados do palácio da glória e da fama, que deve ser o talismã essencial do artista. Elvira Rios compreendeu isso muito bem e muito cedo. O tempo sempre foi muito bom companheiro, quando chamado a tempo... Elvira armou-se de uma personalidade própria e lançou o "seu" estilo, cantou a "seu" modo, criou, a "sua" voz. Concentrou-se no seu papel de Unica, de Primeira a cantar do seu modo, e procurou aperfeiçoar o ritmo e a emoção, sem se lembrar de outras estrelas nem de outros estilos. Daí, naturalmente, "alma cheia de mistérios" que o "fan" descobriu. Sim, mistérios, sem dúvida. Mistérios da personalidade! Mistérios do talento! Vem está nota a propósito da própria estréia de Elvira no "show" de reabertura da Urca, no próximo dia 30, à frente de um repertório que encherá nossa alma de mistérios...

"NOSSOS MORTOS SERÃO VINGADOS"

A crítica norteamericana foi unânime em afirmar que, apesar dos inúmeros filmes de guerra apresentados até agora, "Nossos Mortos Serão Vingados" é uma produção de grande interesse e a melhor de todas, dado o seu profundo realismo, o seu interesse humano, e, sobretudo, o seu valor histórico, pois o filme, embora de ficção, tem os seus pontos culminantes inspirados em episódios autênticos, conforme os relatos oficiais que se encontram nos arquivos do Departamento de Marinha dos Estados Unidos.

Esse assombroso filme mostra-nos o que foi a heróica defesa da ilha de Wake, levada a efeito por quatrocentos e poucos fuzileiros navais norteamericanos, diante do brutal e covarde ataque de milhares e milhares de japoneses poderosamente armados.

"Nossos Mortos Serão Vingados", que tem como principais intérpretes Brian Donlevy, Mc Donald Carey, Robert Preston, Albert Dekker, Walter Abel, William Bendix e Barbara Britton, foi filmado sob os auspícios do Corpo de Fuzileiros Navais de San Diego, Califórnia, Estados Unidos.

HUMPHREY BOGGART, MARY ASTOR E PETER LORRE EM "RELIQUIA MACABRA"

Boggart, a figura, talvez, mais magnética da tela, no momento, reaparece hoje, simultaneamente, no São Luiz e no Carioca, em "Reliquia Macabra" (The Maltese Falcon), um dos filmes da Warner Bros. que a Academia selecionou para incluir na lista dos 10 melhores do ano.

Esse reaparecimento de Boggart, logo após haver se apresentado no filme "Balas Contra a Gestapo" e outros mais, nestes últimos dois meses, vem apenas provar que o homem de trinta e cinco anos, frio, enérgico está merecendo a preferências das "fans" e tanto assim que Hollywood vem empregando Boggart, prototipo do homem violento, em sucessivos filmes.

Boggart, em "Reliquia Macabra" é cem por cento... Boggart! E, talvez, nenhum outro papel o refletirá melhor do que esse de detetive particular, homem sem escrúpulos, procurando sempre o melhor para si mesmo, porem, deixando transparecer que tem certos sentimentos, certas idéias bem firmes, obedientes à ética de sua profissão, fazendo questão de agir dentro dos dogmas de um detetive, cuja missão principal é descobrir e prender criminosos... Assim ele faz com... Mary Astor, essa admiravel atriz, cujo desempenho em "A Grande Mentira", ao lado de Bette Davis, ameaçou seriamente o prestigio da "genialissima"... Boggart e Astor são figuras que se aplaude em "Reliquia Macabra" por que ficam, inesquecíveis... Alem deles destacam-se, no filme da Warner, que o São Luiz e o Carioca hoje apresentam, simultaneamente, Peter Lorre, Sydney Greenstreet, Lee Patrick, Gladys George ,etc...

Seria, porem, injustiça não afirmar que o filme deve 90 por cento do seu êxito à direção esplêndida de John Huston.

RITA HAYWORTH ESTA' MESMO "BONITA COMO NUNCA"

O sucesso de Rita Hayworth é qualquer coisa de fenomenal na história do cinema. E coube à Columbia ser a reveladora de seu grande talento de comediante e, logo depois, de bailarina excepcional.

Agora, Miss Hayworth volta no mais faiscante e gostoso musical de todos os tempos — "Bonita Como Nunca" (You Were Never Lovelier), que estará em cartaz nos cinemas Plaza, Astória, Olinda e Ritz, já segunda-feira — ao lado do sempre surpreendente Fred Astaire, interpretando um romance alviçareiro e delicioso, cheio de poesia, de sensações inéditas, de luxo, de dansas e canções extasiantes, com música de Jerome Kern e ao som da Orquestra Xavier Cugat. E que linda está Rita Hoyworth em "Bonita Como Nunca"!...

UM FILME QUE TAMBEM AS MULHERES DEVEM VER: "OS FILHOS DE HITLER"...

A mulher de hoje, inteligente e culta, já sabe enfrentar os problemas sérios que surgem nos dias atuais. Ela tambem, acompanha, passo a passo a situação que o mundo ora atravessa, cooperando, valentemente, com os homens, para a vitória da causa justa. Assim ela procura estar sempre ao par dos acontecimentos mundiais, conhecer os sistemas de governo, fazer a sua própria escolha... E' por isso que dizemos que

(Conclue na 6.ª pag.)

PERDEU-SE a cautela n. 179.020, da Caixa Econômica Federal, Agência Imperatriz Leopoldina.

MÚSICA

Atuará no Colón, de Buenos Aires a pianista Magdalena Tagliaferro

Viajando no "clipper" da Pan American Airways, seguiu, ontem para Buenos Aires, a pianista patricia Magdalena Tagliaferro, afim de participar da temporada de concertos do Teatro Colón, da capital argentina.

Delicadeza - simplicidade - emoção - eis os traços dominantes do SHOW inaugural do Novo Atlântico! Delicadeza - em consonância com a alma do povo carioca; simplicidade, em proporção à singeleza da nova linda boite que será oferecida à sociedade brasileira; e emoção, símbolo da arte e da vida! O ATLÂNTICO BALLET que atingiu o máximo da perfeição, apresentará vários números maravilhosos que deslumbrarão pela eloquência dos gestos na simplicidade dos movimentos!
Maria Amorim — grande cantora brasileira — outra grande atração do Novo Atlântico! Um programa cheio de emocionantes sugestões de beleza!
ARTE - CONFORTO - BEM-ESTAR
Atlantico

ARTES PLÁSTICAS

A EXPOSIÇÃO DO CONCURSO DE CARTAZES PROMOVIDO PELO BANCO DE SANGUE E' O ASSUNTO DESTA NOTA DE MANUEL BANDEIRA.

CONHEÇO um velho tuberculoso (hoje curado, garante o radiologista Manuel de Abreu, no que, ele não acredita muito) que nas crises temerosas sentia misturar-se ao pânico de ver escoar-se-lhe a vida sob a espécie material mais nobre o irreprimivel deleite estético com que os seus olhos se repastavam na púrpura viva das hemoptises. O sangue lhe parecia então como o mais belo símbolo da vida. Bem razão teve Ribeiro Couto quando escreveu que o Banco de Sangue é o verdadeiro Banco do Brasil. Porque este guarda apenas resíduos de cinheiro, ao passo que aquele entesoura vida. Bem haja, pois, o grupo de brasileiros e brasileiras que o fundou e se esforça por propagar entre os seus patrícios o dever que temos todos nós de acrescentar tão alta riqueza.

A propaganda que se tem feito na imprensa e na tribuna se juntará agora à dos cartazes, e o Banco promoveu um concurso afim de escolher entre as contribuições dos nossos artistas algumas imagens mais impressivas inspiradas no ato da doação. A concorrência não foi grande, mas a qualidade supre a quantidade. Entre os trabalhos que se podem ver no saguão da Escola Nacional de Belas Artes há uma meia dúzia que revelam a compreensão dessa arte dificil do cartaz.

A comissão julgadora, composta de seis membros, foi unânime em reconhecer as melhores qualidades no Facho da Vitória, composição simples, "qui tape" dans l'oeil", e alem disso primorosamente executada. A legenda, boa tambem, diz: "Alimente com o seu sangue a chama da Vitória!"

Na atribuição do segundo prêmio os juizes se dividiram. Acabou conquistando a maioria o cartaz em que dois civis carregam uma ampola cheia de sangue com a legenda: "Sangue de bravos para salvar heróis". A composição é boa, mas pareceu me faltar certa força no desenho dos "bravos". Votei no desenho do braço generoso que se submete ao ato da extração do sangue. Do ponto de vista puramente plástico acho mesmo o melhor trabalho. Do ponto de vista da aliciação, porem, teria os seus inconvenientes, julgaram os meus companheiros. Mas eu fiquei firme. Augusto Rodrigues e Gilberto Trompowski votaram para segundo lugar em outro braço, a meu ver um pouco pálido para cartaz.

RÁDIO

Programa de hoje da Rádio Nacional

6.10 — Hora da Ginástica, direção do professor Osvaldo Diniz. Magalhães. 8.00 — Reporter Esso. — 8.05 — Músicas variadas. 8.30 — Tapete Mágico de Tia Lúcia, sob a direção de d. Ilka Laberte. 9.00 — Músicas Variadas. 10.00 — Palestra Médica, do dr. Oscar Leite — Oferta de Jurubil. 10.15 — Gravações. 10.25 — Cortina Musical do Park Royal. 10.30 — Teatro no Ar Palmolive, com a novela —"A Familia Maldita". 10.45 — Gravações. — 10.55 — Cortina Musical do Park Royal. — 11.00 O trem da alegria — programa de Heber de Boscoli e Yara Sales. Na parte musical — Susana de Toledo, Eni Costa, Valter Miranda, Lani Loi, regional de Dante Santoro, e a dupla Pingue-Pongue com Amirton Valim e Uriel Azevedo. — 11.55 — Cortina Musical do Park Royal. 12.00 — O que é que o teatro tem e cinema as claras, programas de auditório com Heber de Boscoli. 12.55 — Reporte Esso. 13.00 — Cock tail musical. 13.30 — A voz da beleza, com Lea Silva. 14.20 — Músicas Variadas em gravações. 15.00 — Intervallo. 16.00 — Músicas Selecionadas em gravações. 17.00 — Músicas de todo o mundo em gravações. 17.45 — Universidade do ar, sob a direção da professora Lúcia de Magalhães. — 18.15 — Liana Maia, com piano. — 18.30 — Hora da Juventude Brasileira, sob a direção da professora Lucia de Magalhães. Oferta de Eurakol. 18.55 — Correspondente Estrangeira RCA Victor. 19.10 — Frank Cronon, de Amaral Gurgel, com o "cast" do Teatro em Casa. Oferta da Mobiliária Federal. 19.25 — Recital do violinista Ricardo Odnoposoff. Ao

(Conclue na 6.ª pag.)

GRILL ROOM

O COPACABANA que, durante esse periodo de férias, não deixou de realizar as suas reuniões sociais, preparou um grande programa para o dia 30 próximo, que assinalará o início de uma nova idade de arte e de elegância, na história tradicional dos seus grandes triunfos. Dessa forma, teremos o prazer de assistir ali a três maravilhosos quadros dentre os quais resalta, pela sua delicadeza e emotividade, as REMINISCÊNCIAS do Passeio Público, quadro cheio de belezas e de arte, já pela impecavel preparação dos artistas que o desempenharão, já pela riqueza dos cenários e do guarda-roupa, onde se observa o talento incomparavel de Alceu no riscado dos vestidos de outrora. Nesse quadro, estará presente Silvio Caldas — o "broadcaster" brasileiro que profundamente tocou à sensibilidade de Luciene Boyer, com a sua voz de poeta. Ele interpretará as canções de outrora, do tempo em que o Passeio Público era o ponto obrigatório de reunião da sociedade carioca — onde as moças e os rapazes disputavam platonicamente a presa do Amor, em seus agradaveis "footings" sentimentais...

Como se vê, o Copacabana não deixará de reclamar para si os louros da vitória da noite inaugural da nova fase que se inicia para a existência dos casinos e balneários. Alem do quadro a que nos reportamos, serão, na mesma noite, apresentados dois outros, baseados, respectivamente, em motivos mexicanos e espanhóis.

*

A julgar pelo ensaio geral a que tivemos o prazer de assistir, cremos que o público muito terá que aplaudir o "show" inicial do Copacabana.

MARIARTE.

AGUARDEM SENSACIONAL
os Filhos de Hitler

Trabalho e Assistência Social

JUSTIÇA DO TRABALHO

CONSELHO REGIONAL DO TRABALHO

Por ter sido encerrada muito tarde, a audiência de ontem, neste Conselho, somente hoje nos serão fornecidos os respectivos resultados.

1.ª JUNTA DE CONCILIAÇÃO E JULGAMENTO

Casos julgados ontem: — Jorge Ferreira contra Construtora Carioca. Arquivado. — Antonio Rabelo dos Passos contra F. Diniz & Cia. Aviso prévio e salários. Procedente em Cr$ 105,00. — Manoel Machado Estevam contra A. M. Peixoto & Peixoto. Indenização, férias e salários. Conciliado. — Bento Ferreira da Silva contra Fábrica de Isolamento. Aviso prévio. Conciliado.

Pauta para hoje: — Francisco Viana contra Santos, Monteiro & Cia. Ltda. — Fidelis Pacheco contra Conservadora Rex Ltda. — Domingos Mauricio da Cruz contra Cia. Construtora Pedernei ras S. A. — Bernardino Gonçalves da Silva contra Antonio Pedroso dos Santos. — Maria Rosa de Freitas e Antonia Miguel contra Botafogo Hotel Ltda. — Belmiro Sebastião da Silva contra Colégio Aldridge. — Colégio Anglo Americano contra Giomar Saraiva.

2.ª JUNTA DE CONCILIAÇÃO E JULGAMENTO

Casos julgados ontem: — Heitor da Silva contra Laboratório Araujo Rousseli S. A. Adiado para 4-5-43. — José Freitas contra Colégio Paula Freitas. Adiado para 24-5-43. — Orval Pinto Vieira contra Alfredo Hansen & Cia. Acordo. — Marinho Teixeira contra Instituto de Assistência do Pronto Socorro. Indenizações. Acordo. — "International Harvester Export Co." contra Oseas Xavier. Adiado para o dia 30. — Perciliana A. Silva contra Videira, Alves & Cia. Adiado para 7-5-43. — Galdina Cirio contra Nelson Camões. Arquivado.

Pauta para hoje: — Salvador Luiz contra Oliveira Temporal. — Carlos Machado de Medeiros contra Fundação Gafrée & Guinle. — José Francisco Duarte de Oliveira contra J. Nunes Segundo. — Joaquim Pereira Nunes. — João Barbosa contra Cia. de Carris, Luz e Força do Rio de Janeiro Ltda.

3.ª JUNTA DE CONCILIAÇÃO E JULGAMENTO

Casos julgados ontem: — Martinho de Castro contra Cristiani & Nielsen. Indenização. Conciliado. — Maria do Carmo Amaro contra Corrêa Carvalho & Cia. Aviso prévio e salário mínimo. Procedente. — Manoel Ferreira contra J. Pereira & Azevedo. Aviso prévio. Conciliado. — Geraldo Luiz Jeronimo contra Monteiro, Santos & Cia. Ltda. Adiado para 26-5-43. — João Siqueira contra Casa Voluntários. Indenizações. Conciliado. — Antonio Augusto Maciel e outros contra Simão Fraifeld. Salário mínimo. Conciliado. — Noemia da Costa contra Irmãos Podcomeni. Salário mínimo. Conciliado. — Francisco Rafael Coelho contra Sociedade Técnica Comercial Anhanguera Ltda. Arquivado.

Pauta para hoje: — Manoel Pereira contra Armazem Dragão. — Moisés Nunes contra Joaquim dos Santos Moreira. — Amantino André de Souza contra Confeitaria Alvear Ltda. — Ivone Pereira contra Sanatório Santa Juliana. — Davi Pinto contra Wilson King & Cia. Ltda. — Juan Blanco Luis contra Manoel E. Gesto. — Aristides José de Souza contra Cia. de Carris, Luz e Força do Rio de Janeiro Ltda. — Antonio Xavier contra Cristiani & Nielsen.

4.ª JUNTA DE CONCILIAÇÃO E JULGAMENTO

Casos julgados ontem: — Israel Pais Abreu contra J. de Souza & Cia. Indenizações, férias e salários retidos. Procedente em parte. — João Porciano contra Manoel Gomes Moura. Designada a audiência de 14-5-43. — Jacira Santana contra Laboratórios Fidosan Ltda. Designada nova audiência. — Rogerio Simões de Figueiredo contra Antonio Peixoto & Irmão. Designada nova audiência e requerimento das partes interessadas. — Manoel Onofre Pires contra Radioarte Ltda. Férias. Procedentes em Cr$ 550,00. — Severino da Albuquerque contra Antonio Ribeiro Seabra. Indenizações. Acordo. — Antonio da Silva contra Tijucamar S. A. Indenizações. Acordo. — Manoel José Santana contra Freitas & Oliveira. Indenizações. Acordo. — Manoel José Santana contra Freitas & Oliveira. Indenizações e salários. Conciliado. — Domingos Lopes Gandarinha contra Filgueiras Pacheco & Cia. Ltda. Aviso prévio e horas extras. Acordo. — Julio Silva de Sá contra Familiar Hotel. Aplicada a penalidade de suspensão por seis meses. — Nandir Aquino de Azevedo contra Wenceslau Escobar de Azambuja. Aplicada a penalidade de suspensão por seis meses.

Pauta para amanhã: — Alvaro de Nobrega contra J. M. Melo & Cia. — Joaquim Martins de Lima contra Café Colosso. — Inocencio Caetano de Babo contra Bergman & Moreira Ltda. — Noemi Gomes Bezerra contra Manoel Pereira de Morais. — Pedro de Carvalho contra Mario Bianchi. — Jorge Saad contra Saddy Irmãos. — Dorvalina Landim contra J. M. Vaz.

5.ª JUNTA DE CONCILIAÇÃO E JULGAMENTO

Casos julgados ontem: Francisco Teixeira Lopes contra Cia. Textil Aliança Industrial. Adiado para 21-5-43. — Lino Domingues contra José de Almeida & Fonseca. Arquivado. — Antonio Ferreira de Moura contra Sindicato dos Trabalhadores nas Indústrias Gráficas do Rio de Janeiro. Adiado para 7-5-43. — Maria Aparecida Ambrosia contra Abram Jacob Cymerman. Arquivado. — Gerino A. Sanganito contra Instituto Jurídico de Assistência Social Trabalhista. Adiado "sine-die".

Pauta para hoje: — Ismael Carneiro contra Instituto Clínico de Madureira. — Juvenal de Souza Pinto contra Fraga Irmãos. — Edgard Goulart contra Empresa de Viação Gloria. — Luiz dos Santos contra Orlando Tavares. — Mariano Soares contra Cia. Gráfica Carioca.

6.ª JUNTA DE CONCILIAÇÃO E JULGAMENTO

Casos julgados ontem: — "The Leopoldina Railway Co. Ltda." contra Geraldo Camilo. Inquérito. Remetido ao Conselho Regional. — Edmundo Gonçalves França contra Café Paulistano. Aviso prévio e horas extras. Conciliado. — Alberto Alexandre contra Centro de Comércio do Sal Fluminense Ltda. Adiado para 7-5-43. — Manoel Rodrigues contra Manoel Soares de Andrade & Cia. Adiado "sine-die". — Irma Brunton contra Malharia de Sedas B. I. C. Estabilidade. Conciliado. — José Hilario de Oliveira e outro contra Botafogo Hotel. Adiado para 10-5-43. — Waldemar de Pinho contra Editora Americana Ltda. Aviso prévio e férias. Conciliado. — Albertino Hilario da Silva contra Panificação Elisio. Aviso prévio. Procedente à revelia.

Pauta para hoje: — Iapiel Batista contra Farmácia Netuno. — Francisco Mendanha contra Cia. Industrial de Papéis e Cartonagem. — Constantino Rodrigues contra Casa Americana. — Manoel Caetano Vieira contra Cia. de Carris Carioca. — Nestor Silva contra M. M. de Araujo. — José Pinto de Castro contra Francisco Gil Sevilha.

EXPEDIENTE DO DISTRIBUIDOR
Americo Washington Favilla Nunes

Foram distribuidos, ontem, seis processos para cada Junta de Conciliação e Julgamento, perfazendo um total de trinta e seis reclamações.

O "DIA DO TRABALHO"

Prosseguem com grande entusiasmo em todo o país os preparativos para a comemoração do "Dia do Trabalho".

Pelo noticiário vindo dos Estados e através do programa que vem sendo organizado na Capital Federal tudo indica que este ano será a data universal do trabalho no Brasil uma grande festa de confraternização entre as classes de empregados e empregadores, ao mesmo tempo que traduzirá uma forte manifestação de apoio à figura do presidente Getulio Vargas.

Programa e instruções para a concentração trabalhista na Esplanada do Castelo

1 — às 13 horas — Início da concentração na Esplanada do Castelo em frente ao Palácio do Trabalho. II — às 14 horas — Concerto de Marchas Patrióticas pelo grande conjunto de bandas da Policia Militar, constituido de 318 figuras, sob a regência do maestro tenente Guedes. III — às 15 horas — Cehegada de s. excia. o sr. presidente da República, dr. Getulio Vargas. IV — Hino à Bandeira, cantado pelo corpo coral do Teatro Municipal sob a regência dos maestros Henrique Spedine e Santigo Guerra, co macompanhamento do grande conjunto de bandas da Policia Militar.

Saudação a s. excia. o sr. presidente da República, em nome das classes trabalhistas pelo ministro do Trabalho, Indústria e Comércio, dr. Alexandre Marcondes Filho. Hino da Independência pelo corpo coral e bandas. Discurso de s. excia., o sr. presidente da República, dr. Getulio Vargas. Encerramento da solenidade com o cântico do Hino Nacional pelo corpo coral, e toda a multidão, com acompanhamento das bandas militares.

Guarda de honra em frente ao Palácio do Trabalho.— Bandeira Nacional e contingentes da E. I. M. do Sindicato dos Empregados do Comércio do Rio de Janeiro. Pavilhões sindicais. 120 jovens operárias da Fábrica Mazda, de Lâmpadas, da Companhia Telefônica Brasileira e da Fábrica de Tecidos Bangu.

1.000 trabalhadores uniformizados da Companhia Siderúrgica Nacional de Volta Redonda.

O acesso dos sindicatos à Esplanada

Afim de ser estabelecida a maior normalidade na concentração dos trabalhadores, o acesso dos respectivos sindicatos à esplanada do Castelo obedecerá à seguinte ordem:

Entrada pela Avenida Nilo Peçanha: Sindicato dos Trabalhadores no Comércio Armazenador, do Rio de Janeiro — Sindicato dos Carregadores e Ensacadores de Café do Rio de Janeiro — Sindicato dos Carregadores e Ensacadores de Sal, do Rio de Janeiro — Sindicato dos Estivadores, do Rio de Janeiro — Sindicato dos Trabalhadores em Carvão Mineral, do Rio de Janeiro — Sindicato dos Carregadores e Transportes de Volumes e Bagagens em Geral — Sindicato Nacional dos Oficiais de Náutica da Marinha Mercante — Sindicato Nacional dos Oficiais de Máquinas da Marinha Mercante Sindicato Nacional dos Comissários da Marinha Mercante Sindicato dos Empregados em Escritórios das Empresas de Navegação, do Rio de Janeiro — Sindicato Nacional dos Contra-Mestres, Marinheiros, Moços e Remadores em Transportes Marítimos — Sindicato Nacional dos Taifeiros e Culinários e Panificadores Marítimos — Sindicato Nacional dos Radiotelegrafistas da Marinha Mercante — Sindicato Nacional dos Carpinteiros Navais — Sindicato Nacional dos Foguistas da Marinha Mercante — Sindicato dos Práticos Arrais e Mestres de Cabotagem, do Rio de Janeiro.

Sindicato dos Conferentes e Concertadores de Carga e Descarga, do Porto do Rio de Janeiro — Sindicato dos Transportadores de Bagagens do Porto do Rio de Janeiro — Sindicato dos Motoristas e Condutores da Marinha Mercante — Sindicato do Comércio de Candedores Ambulantes, do Rio de Janeiro.

Entrada pela Avenida Almirante Barroso

Sindicato dos Condutores de Veículos Rodoviários e Anexos, Sindicato dos Trabalhadores na Indústria da Cerveja e Bebidas em Geral do Rio de Janeiro, Sindicato dos Empregados em Comércio Hoteleiro e Similares do Rio de Janeiro, Sindicato dos Oficiais Barbeiros e Cabeleireiros e Similares, do Rio de Janeiro; Sindicato dos Práticos de Farmácia, do Rio de Janeiro; Sindicato dos Trabalhadores em Empresas Telegráficas e Radiotelegráficas, do Rio de Janeiro; Sindicato dos Trabalhadores nas Indústrias dos Chapeus e de Guarda Chuvas e Bengalas, do Rio de Janeiro; Sindicato dos Trabalhadores na Indústria da Construção Civil, do Rio de Janeiro; Sindicato dos Oficiais Eletricistas do Rio de Janeiro; Sindicato dos Trabalhadores na Indústria do Fumo do Rio de Janeiro; Sindicato dos Trabalhadores na Indústria da Extração de Marmores, Calcáreos e Pedreiras do Rio de Janeiro; Sindicato dos Trabalhadores na Indústria do Papel e Papelão do Rio de Janeiro; Sindicato dos Trabalhadores na Indústria de Mármores e Granito, do Rio de Janeiro; Sindicato dos Trabalhadores na Indústria da Lavanderia e Tinturaria do Vestuário, do Rio de Janeiro; e Sindicato dos Trabalhadores na Indústria de Vidros e Cristais e Espelhos, do Rio de Janeiro.

Entrada pela Rua Araujo Porto Alegre

Sindicato dos Jornalistas Profissionais, do Rio de Janeiro; Sindicato dos Empregados no Comércio do Rio de Janeiro. Sindicato dos Empregados Vendedores e Viajantes no Comércio do Rio de Janeiro; Sindicato dos Trabalhadores nas Indústrias Gráficas do Rio de Janeiro; Sindicato dos Operadores Cinematográficos.

Entrada pela Rua Pedro Lessa

Sindicato dos Empregados em Estabelecimentos Bancários do Rio de Janeiro; Sindicato dos Empregados em Emprêsas de Seguros Privados e de Capitalização do Rio de Janeiro; Sindicato dos Atores Teatrais, Cenógrafos e Cenotécnicos do Rio de Janeiro Sindicato dos Oficiais Alfaiates, Costureiras e Trabalhadores nas Indústrias de Confecção de Roupas e de Chapéus de Senhoras, do Rio de Janeiro.

Entrada pela Rua Santa Luzia

Sindicato dos Mestres e Contramestres da Indústria de Fiação e Tecelagem do Rio de Janeiro; Sindicato dos Trabalhadores na Indústria de Fiação e Tecelagem do Rio de Janeiro; Sindicato dos Trabalhadores nas Indústrias Metalúrgicas Mecânicas e de Material Elétrico do Rio de Janeiro; Sindicato dos Trabalhadores nas Indústrias da Energia Elétrica e da Produção do Gaz, do Rio de Janeiro; Sindicato dos Ajudantes de Despachantes Aduaneiros, do Rio de Janeiro; Sindicato dos Oficiais Marceneiros e Trabalhadores na Indústria de Moveis de Madeira do Rio de Janeiro; Sindicato dos Trabalhadores em Empresas Comerciais de Minérios e Combustiveis Minerais do Rio de Janeiro; Sindicato dos Distribuidores e Vendedores de Jornais e Revistas do Rio de Janeiro.

Entrada pela Avenida Aparicio Borges (lado do mar)

Sindicato dos Trabalhadores em Empresas Ferroviárias do Rio de Janeiro; Sindicato dos Trabalhadores em Emoresas de Carris Urbanos do Rio de Janeiro; Sindicato dos Trabalhadores nas Indústrias do Trigo, Milho, Mandioca e de Massas Alimentícias e Biscoitos, do Rio de Janeiro; Sindicato dos Trabalhadores na Indústria de Carnes e Derivados do Rio de Janeiro; Sindicato dos Trabalhadores na Indústria de Calçados, do Rio de Janeiro; Sindicato dos Trabalhadores na Indústria do Cortimento de Couros e Peles, do Rio de Janeiro; Sindicato dos Trabalhadores nas Indústrias de Produtos Químicos para fins Industriais de Produtos Farmacêuticos de Perfumaria e de Tinas e Vernizes, do Rio de Janeiro; Sindicato dos Empregados em Casas de Diversões, do Rio de Janeiro; Sindicato dos Trabalhadores na Indústria do Açucar e de Doces e Conservas Alimentícias do Rio de Janeiro; Sindicato dos Trabalhadores em Serviços de Esgotos do Rio de Janeiro.

Depois do encerramento da solenidade a saida dos sindicatos obedecerá rigorosamente às mesmas vias de ingresso.

—o—

Os automoveis oficiais conduzindo as autoridades deverão alcançar o Palácio do Trabalho pela avenida Presidente Wilson em direção à alameda fronteira à rua da Imprensa, efetuando-se a entrada no edificio do Ministério do Trabalho pelos portões situados sobre essa rua.

Dois novos postos de subsistência, em Bangú e Inhauma

Vão ser inaugurados em Bangú e Inhauma, em 1.º de maio próximo vindouro, dois novos postos de subsistência, subindo, assim, naquela data, a um total de doze, o número dos que estarão funcionando sob o controle do Serviço de Alimentação da Previdência Social. Os últimos dias teem mostrado amplamente a oportunidade da instituição desses tipos de armazem. Sua importância torna-se tanto maior porque, apesar da dificuldade de transporte que se verifica, e que provoca no mercado consumidor a escassez de produtos como o açucar, os postos de subsistência da Cadeia SAPS estão atendendo com regularidade absoluta à população, contribuindo, de forma eficaz, para a normalidade do abastecimento dos lares cariocas. Visando, sobretudo, atender de preferência aos consumidores sem fortuna, ou sejam os homens do trabalho, um dos maiores beneficios que tais postos proporcionam, alem da regularidade de fornecimento já citada, está no rigor com que são respeitados nos mesmos os preços das mercadorias, preços esses que, para os contribuintes dos institutos de pensões, são os do próprio custo, acrescido de pequena percentagem.

Uma irradiação especial da Rádio Difusora da Prefeitura

O "Dia do Trabalho" será comemorado na PRD-5 Rádio Difusora da Prefeitura do Distrito Federal, na véspera dessa data, isto é, amanhã. Numa irradiação espécial, que se realizará às 21,30 horas, ocupará o microfone da emissora oficial da Prefeitura, o coronel Viriato Dornelles Vargas, do Instituto Nacional de Ciências Politicas, que abordará tema de grande relevância, focalizando a significação da data, principalmente no momento que o mundo atravessa.

Missa campal em Belem

BELEM, 28 (A. N.) — O "Dia do Trabalho" será aqui comemorado com grandes festividades, sendo estudadas as possibilidades da realização de uma missa campal no largo do Palácio do Governo. Na praça General Gurjão será feita uma concentração de operários, durante a qual se fará ouvir o interventor Magalhães Barata. Outras solenidades estão sendo preparadas.

Passeata das classes trabalhistas em Fortaleza

FORTALEZA, 28 (Asapress) — O "Dia do Trabalho" será festivamente comemorado nesta capital, tendo o delegado regional do trabalho organizado um vasto programa, que se iniciará com uma passeata das classes trabalhistas, amanhã, e que se encerrará com uma sessão solene, na noite do dia 1 de maio.

Uma sessão cívica encerrará as comemorações em Maceió

MACEIO', 28 (A. N.) — As classes trabalhistas, em coordenação com a Delegacia Regional do Ministério, preparam-se para comemorar a data de 1º de maio. Haverá, pela manhã, concentração e desfile de operários, partindo da frente daquela repartição até o Palácio do Governo, encerrando-se as comemorações com a sessão cívica a realizar-se no Instituto de Educação.

Grande concentração escolar em Salvador

SALVADOR, 28 (A. N.) — Entre as comemorações do "Dia do Trabalho" nesta cidade, figura a concentração escolar, a realizar-se às 10 horas, no Largo de São Caetano, com a participação de todos os escolares da zona.

Em frente ao busto do presidente Getulio Vargas

VITÓRIA, 28 (A. N.) — Reina o maior entusiasmo nas classes proletárias pela comemoração do "Dia do Trabalho". Haverá desfile de operários em frente do busto do presidente Vargas, devendo falar nessa ocasião, a convite da Delegacia Regional do Trabalho, o sr. Ciro Vieira da Cunha, diretor do DEIP.

Terrenos para os operários

VITÓRIA, 28 (A. N.) — Comemorando a passagem do dia do trabalho o interventor federal assinará alguns decretos fazendo doação dos terrenos sitos à avenida Getulio Vargas ao Sindicato dos Oeprários Estivadores de Vitória e Sindicato dos Trabalhadores no Comércio Armazenador do Espirito Santo. Esses terrenos teem o valor total de duzentos e cinquenta mil cruzeiros.

No Estádio Pacaembú

Em São Paulo, conforme temos noticiado, a data universal do trabalho será comemorada com uma grande concentração trabalhista no Estádio Municipal do Pacaembú, que terá início às 13,30 com sensacional embate entre as equipes dos aspirantes do São Paulo F. C. e do Corintians. Números de ginástica ritmada e acrobacia em motocicletas pelos elementos da Policia Especial do Estado completarão a parte recreativa.

A parte recreativa terá início às 16 horas, com a colaboração de todas as emissoras de São Paulo, falando ao microfone da Federação Paulista das Sociedades de Rádio para S. Paulo, o interventor Fernando Costa, o professor Cândido Motta Filho, diretor do D. E. I. P., o dr. Campos Vergueiro, diretor do Departamento Estadual do Trabalho, e representantes dos sindicatos de empregados e empregadores. Às 17 horas, será retransmitida, para o Estádio, pelos seus alto-falantes internos, a Hora do Brasil, com a palavra do presidente Getulio Vargas, aos trabalhadores brasileiros e do ministro Marcondes Filho, da pasta do Trabalho, Indústria e Comércio.

Caberá às alunas do professor Leiba Mandell, encerrar a grande festa dos trabalhadores paulistas, com a realização de um grande bailado, com acompanhamento de orquestra.

Esse bailado, que será levado a efeito no centro do gramado do Estádio, para o que foi providenciada uma iluminação concentrica, por projetores especiais de grande efeito.

A colaboração que os secretários do Governo paulista veem prestando a iniciativa, é das mais valiosas.

A secretaria da Segurança Pública, pelo seu titular o dr. Coriolano de Goes, colaborará ativamente para que a festa do "Dia do Trabalho", alcance invulgar sucesso. Por sua vez, os secretários Paulo de Lima Correa e Abelardo Vergueiro Cesar, respectivamente titulares das pastas da Agricultura e Justiça, tomarão parte ativa nas comemorações, ocupando microfones das nossas emissoras. Em continuação à série de palestras anteontem iniciada nas dez emissoras do Estado, figuras das mais destacadas ocuparão o microfone das rádios paulistas.

28.000 operários ofertarão uma espada ao interventor Cordeiro de Faria

PORTO ALEGRE, 28 (A. N.) — A Comissão Executiva dos Festejos do "Dia do Trabalho" desenvolve grande atividade no sentido de que as festas se revistam do máximo brilhantismo. Para que não faltem transportes aos milhares de trabalhadores de nossos bairros industriais a Comissão de acordo com a inetrventoria federal conseguiu o estabelecimento a 1.º de maio, de linhas especiais de trens que correrão desde a estação de Navegantes até à gare central, conduzindo proletários de S. João e Navegantes. Entre as comemorações figura a entrega de uma espada que os trabalhadores do Estado oferecem ao interventor Cordeiro de Farias. Para paraninfar o ato, a comissão dirigiu ao presidente da República o seguinte telegrama: "Excelentissimo Senhor Presidente da República. A Comissão Executiva promotora das festividades do "Dia do Trabalho" tem a subida honra de levar ao conhecimento de vossa excelência que as classes operárias do Rio Grande do Sul ofertarão no dia 1.º de maio ao interventor a espada de general e tambem um album contendo 28.000 assinaturas dos ofertantes. Vossa excelencia foi aclamado paraninfo da referida solenidade, a qual será assistida pelo excelentissimo general comandante da 3.ª Região e demais autoridades civis, militares e eclesiásticas. Reitera a v. excia. os mais vivos portestos de profundo respeito e elevada consideração".

Domingo grandiosas matinées infantis desde 9 horas

Sindicato dos Trabalhadores no Comércio Armazenador do Rio de Janeiro

1.º DE MAIO
COMPANHEIROS!...

Cumpramos os nossos deveres em louvor à honra do nosso amado Brasil e sincera homenagem ao seu grande chefe, o nosso amado Presidente Getulio Vargas, nesta hora solene que marca os destinos da humanidade, dividida em luta férrea em forças do bem e do mal.

Corramos em massa à grande concentração da Esplanada do Castelo — ninho sagrado donde ecoou para o mundo a real inteligência do nosso amado Brasil — para mais uma vez, ouvir a voz do altissimo todo Poderoso, que iluminará a inteligência do nosso amado chefe, Presidente Vargas, guia supremo dos destinos do seu povo.

Por imperativo da grande organização proletária, faremos a nossa concentração na Praça Mauá, às 12 horas.

Como de todas as vezes anteriores, continuamos na certeza de que nossas consócios farão o maior empenho em demonstrar que seus ardores patrióticos não destoam do todo harmonioso dos peitos brasileiros, que tiveram a felicidade de sentir em toda a plenitude a grandiosa obra do Estado Novo.

Avante companheiros, todos à grande concentração!

Agradecendo a acolhida, pelo Sindicato.

José Mariano — Presidente.
Adhemar de Assis — 1.º Secretário.
Osicilio Barbalho de Oliveira — Fiscal Geral.
Carlos Joaquim Alves — 1.º Tesoureiro.

OSSEO-TONICO CALCIFICANTE DOS OSSOS

RÁDIO

(Conclusão da 3.ª pág.)

piano — Francisco Mignone. Oferta de Johnson Johnson.

19.55 — Reporter Esso. 20.00 — Hora do Brasil. DIP. 21.00 — Orlando Silva, com orquestra e coro. — Oferta de Urodonal. 21.30 — Canção do Dia, por Lamartine Babo. Oferta de O Dragão. 21.35 — Tudo ou nada, programa de auditório com Barbosa Junior. Oferta do Mate Leão. 22.05 — Microfones e Bastidores, com Mesquitinha, Zezé Fonseca, Floriano Paissal, Silvio Silva e outros. Na parte musical — Nilo Sergio, Eladir Porto e Elza Ribeiro. 22.55 — Reporter Esso. 23.00 — Notas do Departamento Cultural da PRE-8, com um programa de músicas selecionadas em gravações. 24.00 — Fim da emissão.

CINEMA

(Conclusão da 3.ª pág.)

tambem as mulheres devem e precisam assistir ao filme "Os Filhos de Hitler", cuja estréia se dará dia 10 nos cinemas Plaza, Astória, Olinda e Ritz. Nesse filme, verão as mulheres brasileiras qual o tratamento dispensado pelos nazistas às mulheres alemãs... Verão que na "Grande" Alemanha, a mulher não tem direito de escolher aquele a quem dará seu amor, não tem o direito de desejar um lar, não tem direito de querer para si o seu próprio filho! Porque o Partido se encarrega de tudo! Ele faz com que as jovens se encontrem com os soldados nazistas e tenham a grande experiência que as tornará dignas do Fuehrer! O Partido se encarrega tambem do lar: campos de trabalho e campos de concentração para as que não leem pela mesma cartilha! E quanto aos filhos, para que precisam as mulheres de filhos! Basta tê-los, que do resto se encarregará o Estado!... Aí está por que as mulheres do Brasil devem assistir esse filme: para conhecer a fundo os bárbaros métodos nazistas, e para dar graças a Deus por viver num país onde pode escolher livremente o homem que lhe dará não só amor, mas tambem um lar e filhos que ela própria educará.

GRAVATAS?
Compre na casa que só vende gravatas
LIMATORRES
33 — ANDRADAS — 33

UM PROBLEMA DE SAUDE PÚBLICA: A ENDEMIA DO TRACOMA

(Conclusão da 3.ª página)

ticos produzidos por galhos de cafeeiros; e) irritação continua da mucosa ocular ocasionada pela agressão "mecânica e química" das poeiras caracteristicas da terra roxa, dotadas de elevado teor férrico. Impõe-se extensa e intensiva campanha de educação sanitária. Os casos, frequentes, de conjuntivites superpostas, são beneficiados com a recente arma terapêutica constituida pelo compostos sulfamídicos. E' óbvio que, infelizmente, esta moderna medicação jamais poderá assegurar a "solução total" do problema, do ponto de vista sanitário: o êxito reclamará sempre a conjugação de medidas de medicina preventiva associadas ao tratamento por meio de unidades moveis".

UM CRIME CONTRA O BRASIL

— E' possivel conhecer as vantagens da localização escolhida?

— "O norte paranaense é uma próspera região, altamente infestada pela afluência de elementos alienigenas de vária procedência (terras exaustas de Estados contiguos, etc.). A terra fertil, atrai o homem e fustiga-lhe os olhos. "No mesmo local", paradoxalmente, há malária, impaludismo, por excesso d'água e tracoma por escassez d'água... Mundo em formação, impõe a jovem terra paranaense a abolição da rotina de outras glebas e o esclarecimento dos proprietários sobre as vantagens inestimaveis da "construção de banheiros rústicos", destinados ao colono. Representa o norte do Paraná a orla do extenso "foco de tracoma do centro brasileiro", no qual o D. N. S. pretende desfechar um ataque frontal, visando simultaneamente "impedir a disseminação do flagelo para o sul do país" e efetuando um movimento inicial de "envolvimento da ampla massa contagiada" (quinhentos a seiscentos mil habitantes). A luta será rude, mas é preciso efetuá-la. A "campanha de demonstração", obedecendo a rigorosas normas técnicas, servirá de modelo a embates a travar vindouramente em outras regiões. A forte incidência do flagelo e os dados já citados, peculiares ao local escolhido para a ação inicial do D. N. S., revelam que não se cogitou de "comodidades" para os seus técnicos. E que "os tempos mudaram" e o Brasil precisa refazer-se da prolongada insidia daqueles que, ao criminoso modo de quinta-colunas, lhe foram inoculando o "tracoma", durante meio século, nos seus olhos adormecidos".

PARA VENDER OU COMPRAR PROPRIEDADES
PROCURE O CORRETOR DE IMOVEIS
José A. R. Mendonça
(Do Sindicato dos Corretores de Imoveis) — Avenida Rio Branco, 143, 4º sala 6 — Fone 23-3482
RIO DE JANEIRO

Churchill recebeu Sikorski

LONDRES, 28 (A. P.) — O primeiro ministro Winston Churchill recebeu hoje em conferência o primeiro ministro do governo polonês no exilio, general Sikorski. A conferência versou sobre os esforços que os Aliados estão fazendo para resolver o caso russo-polonês. Ao que se diz, porem, o trabalho teve hoje pequeno avanço. A Inglaterra, que tomou a iniciativa das negociações, está agindo com inteiro apôio do governo norte-americano.

OURO Paga-se até Cr$ 27,00 o grama. Brilhantes até Cr$ 21.000,00 o Kilo. Trocamos jóias de brilhantes — A CASA DO OURO Ouvidor, 95. O maior comprador.

TEATRO MUNICIPAL
TEMPORADA OFICIAL DA PREFEITURA
POR MOTIVO DE INDISPOSIÇÃO
da pianista
MARYLA JONAS
o seu concurso em Concerto Sinfônico de assinatura que estava anunciado para HOJE, fica adiado para
QUINTA-FEIRA, 6 DE MAIO
Os bilhetes vendidos para o Concerto, com o concurso do solista MARYLA JONAS, são válidos para o concerto desta noite ou, contrariamente, deverão ser trocados na Bilheteria, HOJE, até às 17 horas.

HOJE — Às 21 horas — HOJE
3.º CONCERTO SINFÔNICO
de assinatura
sob a regência de
ALEXANDER SIENKIEVICZ
Solista:
RICARDO ODNOPOSOFF
Em programa: Tchaikowsky: 6.ª Sinfonia e Capriccio Italiano — Vicente Guerra: Prelúdio — Lalo: Sinfonia Espanhola p/ Violino e Orquestra.
Solista: Ricardo Odnoposoff
Poltronas: Cr$ 25,00 — Galerias: Cr$ 10,00

EVA no SERRADOR
AMANHÃ ÁS 20 E 22 HORAS
Primeiras representações da moderna comédia de Mario Domingues e Mario Magalhães:
COPACABANA!
Uma peça que discute, com muita graça, um assunto de absoluta atualidade social!
Bilhetes à venda para amanhã, sábado e domingo, a partir das 11 horas.
— GRANDE PROCURA

HOJE — Vesperal às 16 hs. a preços reduzidos
À noite, às 20 e 22 horas
MARIA FUMAÇA
ÚLTIMO DIA! — 125 representações!

Presidência da República

ASSINADO DECRETO-LEI DISPONDO SOBRE O COMISSIONAMENTO DE OFICIAIS DO EXÉRCITO

Dispondo sobre o comissionamento de oficiais do exército em posto superior, o presidente da Republica assinou o seguinte decreto-lei:

"Art. 1.º — Durante o estado de guerra, é permitido comissionar, em posto superior ao de suas patentes, oficiais da ativa do Exército, até os limites exigidos pelas necessidades da mobilização militar, ou para preencher os claros abertos, no decorrer das operações de guerra. Art. 2.º — O comissionamento poderá ser feito no posto imediato ao efetivo, por efeito de mobilização, ou em dois postos acima do mesmo — comissão excepcional — para atender aos claros verificados no decorrer das operações de guerra. Art. 3.º — As condições para o comissionamento são: — a) interstício mínimo, nos respectivos postos, salvo no caso de comissão excepcional, de — um ano, para os oficiais subalternos e capitão; — seis meses, para os oficiais superiores e generais; b) espírito militar, capacidade de ação e de comando, evidenciados no exercício de comissões que hajam desempenhado e tal como define essas qualidades a Lei de Promoções em vigor; c) capacidade física indispensavel ao exercício das funções de seu posto, verificada em inspeção de saude, a que devem ser previamente submetidos, para o fim especial do comissionamento. Art. 4.º — Nenhum oficial poderá ser comissionado no posto de general de brigada, sem ter, pelo menos, quarenta anos de idade e o curso de estado maior. Para o posto de oficial superior, a idade mínima exigida será a de trinta anos. Art. 5.º — Computadas as necessidades segundo o estabelecido no artigo 1.º deste decreto-lei, o presidente da República, mediante proposta do ministro da Guerra, fixará, por decreto, periodicamente, o número de vagas a serem preenchidas por comissionamento. Art. 6.º — O ministro da Guerra, oportunamente, e sempre que as necessidades militares o aconselharem, organizará a relação dos oficiais em condições de serem comissionados, submetendo-a à consideração do presidente da República, para os devidos fins. Parágrafo único — Na organização da relação de que trata este artigo, o ministro da Guerra, se julgar necessário, poderá recorrer aos orgãos informativos componentes, e levará na devida conta os comissionamentos "ad referendum", operados na conformidade do parágrafo único do artigo seguinte. Art. 7.º — O comissionamento será efetuado por meio de decreto, fazendo-se na própria patente a necessária apostila. Parágrafo único — Quando, porem, no decorrer de operações de guerra, se verificarem vagas cujo preenchimento se imponha imediatamente, o comissionamento poderá ser feito por ato do comandante-chefe, "ad referendum" do presidente da República.

Art. 8.º — Os oficiais comissionados ficarão investidos em todos os direitos, vantagens, atribuições e deveres do posto em comissão, assim como da respectiva autoridade e da precedência hierárquica correspondente. Parágrafo único — Em caso de igualdade de posto, a precedência hierárquica, para todos os efeitos, será regulada pelo do posto efetivo. Art. 9.º — Os oficiais comissionados usarão os uniformes, insignias e denominação do posto em que forem comissionados, como se efetivos fossem. Art. 10 — Só poderá haver comissionamento para exercício efetivo de função militar e, de preferência, para comando de tropa. Parágrafo único — O oficial comissionado que entrar no exercício de funções públicas civis, ou não previstas neste decreto-lei, perderá a comissão, ficando automaticamente suspensos todos os direitos e vantagens correspondentes à mesma. Art. 11 — Os oficiais em comissão somente poderão gozar de licença para tratamento da própria saude, em consequência de moléstia ou acidente ocorridos em campanha ou em serviço.

Parágrafo único — O gozo de qualquer outra licença ou afastamento da função para que foi comissionado, importará na aplicação do disposto no parágrafo único do artigo anterior. Art. 12 — Fora dos casos previstos na Constituição (artigos 160 parágrafo único e 177) e neste decreto-lei (artigos 10 parágrafo único, 11 parágrafo único e 14), os oficiais comissionados só perderão o direito às honras, prerrogativas e vantagens decorrentes da comissão pelo mau desempenho da função ou prática de atos que os desmereçam no conceito de seus chefes decidamente comprovados. Art. 13 — Os oficiais, durante a comissão, terão suas inatividades reguladas pelas disposições da lei respectiva, e seus herdeiros terão direito à percepção da herança militar correspondente, como se efetivos fossem. Art. 14 — Decretada a desmobilização, ficarão sem efeito os comissionamentos, voltando os oficiais ao posto efetivo. Art. 15 — Os oficiais comissionados continuarão, como os demais, a ser promovidos normalmente nos quadros das respectivas armas e serviços, consoante os principios estabelecidos na Lei de Promoções. Parágrafo único — O fato do comissionamente, porem, constituirá motivo que muito recomendará o oficial à promoção por merecimento, devendo a Comissão de Promoções do Exército levá-lo na devida consideração ao orgazar os quadros de acesso por merecimento. Art. 16 — O preenchimento, em comissão, dos claros pela mobilização ou abertos no decorrer das operações, correspondentes ao exercício de comando de escalão superior ao de Divisão, processar-se-á por livre escolha do presidente da República, que fixará as vantagens e prerrogativas dessas funções. Art. 17 — O presente decreto-lei entrará em vigor na data de sua publicação, revogando-se as disposições em contrário".

Decretos assinados

O presidente da República assinou os seguintes decretos:

NA PASTA DA EDUCAÇÃO

Nomeando: Amélia Viella e Lausimar Laus Gomes, interinamente, escriturários, classe E; Carmen Tostes, interinamente, técnico de educação, classe I; e Valter da Silva Curvelo, interinamente, naturalista - auxiliar, classe F.

Removendo, "ex-officio", no interesse da administração, Aarão Gonçalves Brandão, oficial administrativo, classe J, do Museu Imperial para a Direção Nacional da Juventude Brasileira.

Aposentando Antônio Dias Coelho, servente, classe C.

Exonerando João de Souza Cabral, servente, classe B.

Demitindo Alzira Barreira Crave, bibliotecário-auxiliar, classe G.

Exonerando Bruno Atilio Marsinj, de assistente, padrão I, da Faculdade de Medicina de Porto Alegre.

NA PASTA DA AERONAUTICA

Aposentando Domingos Ferreira Lima, operário de avião, classe G.

NA PASTA DO TRABALHO

Dispensando Afranio Dias e Sebastião de Paula Garcia, respectivamente, de representante e suplente de representante dos empregadores no Conselho da Delegacia do Trabalho Marítimo no porto de Pirapora, Minas Gerais.

Designando Edmundo Bizoto e Sebastião de Paula Garcia, respectivamente, suplente do representante e representante dos empregadores no Conselho da Delegacia do Trabalho Marítimo no porto de Pirapora, Minas Gerais.

Removendo, "ex.officio", no interesse da administração: Carmen da Veiga Muler, oficial administrativo, classe H, do Departamento de Administração para o Departamento Nacional da Indústria e Comércio; Humberto Pereira Vianna, datiloscopista, classe F, da Delegacia Regional do Trabalho do Ceará para a do Pará; e Odorio dos Santos, motorista, classe E, do Departamento de Administração para o Departamento Nacional do Trabalho.

NA PASTA DA VIAÇÃO

Promovendo, por merecimento: os engenheiros Raul Ferreira da Silva Santos, Luiz Felipe Huet de Oliveira Sampaio e Luiz Palma Lima, da classe I para a J; os oficiais administrativos João Thomé Cardoso de Castro, da classe J para a K, Antonio Leitão, Edgar Carrilho da Fonseca e Silva e José Walter de Souza, da classe I para a J, Antonio de Carvalho Dias, Sylvio Teixeira e Sylvio Antonio de Menezes, da classe H para a I; os almoxarifes Antonio Corrêa Barbosa, da classe H para a I, Heloisa José Rangel e Orlandino Ferreira Martins, da classe G para a H; e os escriturários Ottacy Paz, Ernesto de Queiroz Filho, Isaura Machado Nobrega Ayrosa, Carmelia Dantas Sanzenikat, Leonor Montenegro Varela, Manuel Luiz de Azevedo e Humberto Olegario Dantas, da classe F para a G, José Ramos de Oliva, Henrique Ferrari Junior, Mario Batista Ferreira, Anna Maria Pinheiro de Oliveira, Lucia de Carvalho Siqueira, Rita da Costa Avila Malheiros e José Tarquinio Pereira da classe E para a F.

— Promovendo, por antiguidade: os engenheiros Sidney Campos Hesketh, Benjamin Lobo de Farias e Orlando de Oliveira Goulart, da classe I para a J; os oficiais administrativos Nilo Dornellas Câmara, da classe J para a K, Armando de Albuquerque Santos, da classe I para a J, Olga Teixeira Gouvêa, Alfredo Vicente de Souza e Otarbal Nascimento de Oliveira, da classe H para a I; os almoxarifes Eudoro de Souza, da classe H para a I, e Benigno de Souza Junior, da classe G para a H; e os escriturários Anabela de Leão Caminha, Esther Rodrigues de Almeida, Aldemiro Cavalcanti, Adauto Santiago, Amabilia Moreira Haber, Raphael Soares de Carvalho e Eunice Queiroz do Valle, da classe E para a F.

Telegramas recebidos pelo Chefe do Governo

O presidente da República recebeu o seguinte telegrama:

"Manaus — Neste momento abrimos solenemente os trabalhos do 1.º Congresso de Estudantes da Amazônia em homenagem a v. excia. Vimos, numa mensagem de entusiasmo e mocidade, apresentar ao benemérito criador da democracia nacional nosso apoio incondicional às sábias diretrizes de nossa Pátria na luta contra a barbaria. Deus ha-de cobrir de bençãos a v. excia. para glória do Brasil e glória das Américas. Pelos congressistas, Ritacicinio Pereira, pela União Nacional dos Estudantes; Jorge Gá de Almeida, pela Casa do Estudante do Brasil; e Alvaro Rubim de Pinho, pela União dos Estudantes da Bahia.

MOVEIS
E DECORAÇÕES
Gosto inconfundivel
PREÇOS MÓDICOS
Casa Anglo-Brasileira
SUCESSORA DE
MAPPIN STORES
PRAIA DE BOTAFOGO, 360

CONFERÊNCIAS

"O DESCOBRIMENTO DO BRASIL"

Pelo almirante Gago Coutinho, amanhã, às 20 horas, no Liceu Literário Português. A entrada será franca.

"O QUE OBJETIVOU OS EVANGELHOS"

Sexta-feira próxima, às 20 horas, no Grêmio Espirita Nazareno, pela sra. Jandira Melo.

DR. JOSE' DE ALBUQUERQUE
Membro efetivo da Sociedade de Sexologia de Paris
Doenças Sexuais do Homem
Rua do Rosário, 172 — De 1 às 7

Associação dos Empregados no Comércio de Parreiras

BELO HORIZONTE, 28 (Do correspondente) — Foi fundada no município de Parreiras a Associação dos Empregados no Comércio.

Prosseguiu viagem o deputado peruano Manuel Montesinos

Após uma breve permanência nesta capital, aonde chegara procedente dos Estados Unidos, prosseguiu viagem, ontem, para Lima via Buenos Aires, pelo "clipper" da Pan American Airways, o deputado peruano Manuel Montesinos.

CAMISAS?
Todos os tamanhos, com diversos comprimentos de manga
SILVA GOMES
31 — ANDRADAS — 31

Os cegos vão cooperar no esforço de guerra da Marinha Nacional

Os cegos ao serem examinados no Departamento de Saude do Arsenal de Marinha da Ilha das Cobras

NÃO HA' MUITOS DIAS, ainda, o almirante Henrique Aristides Guilhem, ministro da Marinha, fez expedir as necessárias ordens para que fossem admitidos, a titulo de experiência, nas oficinas do Arsenal de Marinha, da Ilha das Cobras, alguns cegos que receberam instrução profissional no Instituto Benjamim Constant. O titular da pasta da Armada objetivava com esta medida — medida, diga-se desde logo, merecedora dos mais irrestritos aplausos — não só aproveitar uma classe que, a despeito de tudo, muito pode produzir, como, tambem, solucionar, embora em parte apenas, a situação dos cegos no país.

UM "TEST" E ÓTIMOS RESULTADOS

O "test" realizado no Arsenal de Marinha, produziu os melhores resultados. Os trabalhadores privados da faculdade visual foram perfeitos. Revelaram absoluta competência profissional.

ACEITOS COMO OPERARIOS

Conhecedor dos resultados desta prova de aptidão, o almirante Henrique Aristides Guilhem deliberou mandar admitir cegos como operários do Arsenal de Marinha da Ilha das Cobras. Para tanto, o ministro enviou o seguinte aviso ao almirante Julio Regis Bittencourt, diretor daquele importante centro de construções navais: "Autorizo a v. excia. admitir como operários desse Arsenal, em serviços adequados, individuos cegos procedentes do Instituto Benjamim Constant, facilitando os meios para a adaptação nas respectivas oficinas. Tendo em consideração a falta de vista, deverá v. excia. providenciar para que na inspeção de saude não seja observada essa deficiência como motivo de inaptidão física. A admissão desses operários se processará de forma idêntica a dos demais".

INSPECIONADOS DE SAUDE

Ontem, o diretor do Instituto Benjamim Constant, sr. João Alfredo Lopes Braga, depois de prévio entendimento com o almirante Henrique Aristides Guilhem, encaminhou ao Arsenal de Marinha da Ilha das Cobras cinco cegos, os primeiros que vão ingressar no quadro do operariado daquela dependência da Armada. São eles: João Estevão Socioso de Sá, Serafim Moreira, Edler Pereira de Carvalho, José Bernardo de Oliveira e José Pereira dos Anjos. Esses cegos foram inspecionados, na divisão de saude do Arsenal, pelos drs. Orlando Costa e Oton Ubiragara Dias, o primeiro diretor e o segundo assistente daquela dependência do Arsenal. Finda a inspeção, os cegos foram dados como aptos para o serviço.

VÃO CONFECCIONAR SALVA-VIDAS

Os cegos agora admitidos nos serviços do Arsenal de Marinha da Ilha das Cobras vão trabalhar na confecção de salva-vidas para a segurança dos nossos marinheiros.

Banco Central Brasileiro S. A.

ASSEMBLÉIA GERAL EXTRAORDINÁRIA

2.ª CONVOCAÇÃO

Não se tendo reunido a assembléia geral extraordinária convocada para o dia 15 do corrente, por falta de número legal, são novamente convidados os Srs. Acionistas para se reunirem no dia 3 de Maio próximo futuro, às 14 horas, na sede social, à rua da Alfândega n.º 28, afim de tomarem conhecimento da subscrição do aumento do capital social aprovado, dos demais trâmites atinentes ao processo desse aumento e resolverem uma dúvida suscitada no interregno da primeira reunião que aprovou o aumento e reformou os estatutos e a segunda que ora é convocada.

ca.) DR. MARINO MACHADO DE OLIVEIRA — PRUDENTE SAMPAIO.

O GOVERNO DA CIDADE

O desenvolvimento da Avenida Presidente Vargas

Em virtude do desenvolvimento que estão tomando as obras de demolição para a abertura da Avenida Presidente Vargas, o prefeito Henrique Dodsworth recebeu, do dr. Yeddo Fiuza, presidente do Conselho Nacional de Trânsito, o seguinte telegrama: "Tenho a honra manifestar vossência expressivas congratulações do Conselho Nacional de Trânsito, conforme decisão sessão plenária de hoje, pelo rápido desenvolvimento veem tomando obras Avenida Getulio Vargas, alcançando Avenida Rio Branco com abertura novo trecho. Atenciosas saudações. Yeddo Fiuza, presidente do CNT".

Extranumerários excluidos

Devidamente autorizado pelo prefeito, o secretario geral de Administração determinou a exclusão dos seguintes extranumerários: médico José Penna Pelxoto Guimarães; professor Elza Jorge dos Santos Jacyntho; dentista Alcebiades Camilo de Almeida; auxiliares acadêmicos Antonio Carlos Lopes Gomes dos Santos e Arnaldo Sparapani; escriturários João Abib Shammass, Carlos Francisco Bastos Miranda, Tecla Pereira da Silva e Renato Rego Calvet; vigilantes Francisco de Assis Abilio de Andrade, Floriano José Coutinho; enfermeira Nadyr Bomfim Vieira; fiscal de vigilância Augusto de Moraes Martins; fiscal Miguel Pais Loureiro; motorista Gabriel Gago de Souza Filho; trabalhadores Henrique Soares, Benedito Bermudes dos Anjos, Aziz Belem, Olavo Macedo Costa, Paulo Pereira da Costa, Antonia de Carvalho Junior, José Albuquerque Macedo; Mario Antunes Moreira e José Augusto Benevides; enfermeira Adelina Pinto Thomaz.

Pagamentos marcados para amanhã

A Prefeitura pagará amanhã, sexta-feixa, as seguintes contas: Jornais, "A Manhã", "A Noite", "Diário Carioca", "Gazeta de Noticias", "Jornal do Comércio", "O Jornal", "Vanguarda" e Imprensa Nacional. — Subvenções Federação Atlética dos Estudantes; Diversos — Folha de pagamento dos funcionários federais (fevereiro) e Eventuais — J. Teixeira de Carvalho e Cia. Ltda e Oscar Clark.

Trabalhadores extranumerários contratados

De acordo com a autorização do prefeito, a Secretaria Geral de Administração determinou a admissão dos seguintes extranumerários mensalistas: Trabalhador — Antonio Correa — Abilio de Souza Ramos — Adalberto Pinto Bessa — Alcides Farias Tavora — Alderico de Moraes Lopes — Arlindo José da Rocha — Aloysio Fernandes Mattos — Alvaro de Souza Pacheco — Antonio de Almeida Carvalho — Arthur Fernandes de Souza Netto — Ary Gomes — Ary Ramos Barbosa da Silva — Benedito Macedo — Carlos dos Santos Moreira — Dameão Barbosa dos Santos — Ernesto Paes de Souza — Henriou Cavalcante — Herminio Vianna — João Francisco Alcantara Ribeiro — João Ribeiro da Silva Garrido — João Silva — José Cavalcanti Vianna — José Octavio Alves Bonfim — José dos Santos Filho — José Soares da Costa Jr. — Julio Rodrigues Chaves — Luiz Ribeiro — Manoel Francisco de Assis — Manoel Guedes — Manoel Thomaz de Souza — Mercedis Luiz dos Santos — Jorge da Silva — Moacyr José da Cruz — Moacyr de Oliveira Pinheiro — Moacyr dos Santos — Nelson de Castro Sant'Anna — Paulo da Silva Carvalho — Pedro Rodrigues da Rocha — Placidino Luiz Ramos — Roberto Villa — Waldir da Silva Vieira. Atendente — Americo Pazzos Pereira Pinto — Aliete Dantas Borges — Alina Alves — Antonieta Pontes Andrade — Antonio Alves Torres Filho — Celsa Pinto de Almeida — Dolores de Oliveira — Dulcia Fontes — Erotildes Martins Dias — Gedidiá Miranda de Freitas — Jandyra de Campos de Castro — Juracy Baptista da Silva — Laura Baptista — Laurentina dos Sanos Morião — Lea Pinto de Almeida — Leonor Pinheiro — Leonor Pinheiro de Aguiar — Luzia Pereira — Lygia Maria Chaves da Cruz — Maria da Gloria Botelho — Maria Francisca Mates — Maria Helena Ribeiro — Maria de Jesus Pereira — Maria de Lourdes Nunes — Maria Muniz Corrêa — Maria Salete de Abreu — Neuza Lopes do Amaral — Naly Chagas de Alcantara — Nair Alves Leite — Newton Amorim — Theodora Romer — Wanda de Araujo — Zelia Mello Machado. Cosinheiro — Marinho Fausto dos Santos — Elsa Vieira. Escriturário — Raymundo Passos Dauto — Assimo Braga — Luiz Gonçalves Vieira — Odilon Bartholomeu Pereira — Luiz Gonzaga de Mattos — José Sady Netto — Oswaldo Francisco de Faria — Gutemberg da Cruz Maiorano — Amaro Manoel de Mello — Raphael Villardo — Honorio Macedo Pimentel — Walter Schettini — Luiz da Silva Sá — Jovelino Corrêa de Araujo. Serralheiro — Achiles Glaria. Torneiro — Olintho Lopes da Silva. Soldador — José de Araujo. Pintor — Gratuliano José Gonçalves. Médico — Dr. Sergio Affonso Monteiro Franco. Enfermeiros — Antonio Joaquim Machado — Angelina da Silva Galvão — Calixto Pereira de Souza — Diva Brun — Elza Nunes do Nascimento — Hilda Rodrigues Bittencourt — Jandyra Souza Cruz — Jenny de Sá — José Vieira de Castro — Maria Cremilda da Silva — Marietta Fabiano — Odetti Monteiro dos Santos — Odete Silveira da Costa — Thereza de Oliveira Silva.

Mecanógrafos — Murillo Soares e Constantino Miguel Ajuz. Oficial Administrativo — Jayme Maia Arruda. Fiscal — David Waknin Neto.

Ato tornado sem efeito

Em ato de ontem, o prefeito resolveu tornar sem efeito o decreto que exonerou Francisco Venancio Filho, do cargo de professor de curso primário, bem como o decreto que proveu esse educador no cargo de professor de curso normal.

Novo chefe de Serviço para a Secretaria do Instituto de Educação

O prefeito, em decretos de ontem, resolveu exonerar, a pedido, do cargo em comissão de chefe do Serviço de Secretaria do Instituto de Educação, o professor de curso primário Haydée de Menezes Sanches e nomear, em comissão, para esse cargo o médico extranumerário mensalista Paulo Themistocles Santayanna Mascarenhas.

SECRETARIA DO PREFEITO

Despachos do prefeito Henrique Dodsworth — Na Secretaria Geral de Finanças — Banco do Brasil — Aprovo, obedecidas as prescrições legais. Oficie-se; Ofício 525 da Comissão Especial de desapropriações — Oficie-se. **Na Secretaria Geral de Viação e Obras** — Julio Ferreira Vianna — Autorizo a desapropriação, nos termos do laudo e do parecer, pelo preço de Cr$ 190.080,00, obedecidas as prescrições legais.

Despachos do secretário do prefeito: Raul Carvalho Monteiro, Joaquim de Oliveira, Severino Antonio da Silva, Alvaro Gonçalves da Silva Rodrigues, Rubem da Silveira, Augusto da Cunha Mendes, Luiz Gonzaga Ribeiro, Benedicto de Santana, Huguenott de Faria Torres, Luiz Thomaz Malfioli, Jorge Ribeiro da Motta e Ricardo Ferreira da Silva — Deferido, de acordo com as informações; Antonio Corrêa de Souza Costa — Autorizo o levantamento da caução, nos termos da lei. Protocolo — Convidando o servidor da Prefeitura Riley Lacerda, a comparecer amanhã, as 12 horas, ao Juizo de Direito da 8.ª Vara Criminal.

SECRETARIA GERAL DE EDUCAÇÃO E CULTURA

Atos do coronel Jonas Correia, secretario geral: Foram designados: Nathalia de Assis Menezes Santos, para o Instituto de Educação; Manoel Costa Salles e Julieta da Luz Rangel, para o Departamento de Saude Escolar; Maria Emilia Pereira Coutinho Burlamaqui, para exercer as funções de sub-diretora do colégio Santa Catarina; Djanira de Oliveira Rodrigues, para exercer as funções de sub-diretora da Escola Maria Braz. Foram transferidos: Antonio Palmeira, para o Departamento de Educação Primária; Maria do Carmo de Amaral Pinto, para o Departamento de Educação Técnico Profissional.

Departamento de Saude Escolar

Foi transferido o dentista Darcy de Souza Alho, da escola Menezes Vieira para a Escola Rivadavia Corrêa. Foi designado o servente Jorge de Andrade, para o Posto do 5.º Distrito Médico.

SECRETARIA GERAL DE ADMINISTRAÇÃO

Despachos do dr Jorge Dodsworth — Oscar Thomaz de Oliveira — Considere-se licenciado; Zulth Torres de Souza — Aguarde oportunidade para a necessária inscrição como a lei determina; Amalia Cezimbra Lima — Deferido; Omer Viana — Concedida a licença pelo tempo que durar a convocação.

Departamento do Pessoal

Despachos do diretor — Alice de Mattos — Nada há que deferir; Herminio de Andrade e Silva — Compareça; José Gomes da Silva, Zelia do Couto, Maria da Gloria Noronha, Santiago Pedro do Alle, Antonio de Mattos, Joaquim Barbosa, Eudoxia Augusto Camilo Groess — Estão convocados para no prazo de 20 dias, justificarem esua ausência ao serviço, de acordo com o art. 246, do decret n. 3.770. Serviço de Controle Legal — Exigências do chefe de Serviço — David Toscano, Francisco ce e Manoel Rodrigues Filho — Compareçam. Pinto Ferreira Morado, Arthur Giudi-

SECRETARIA GERAL DE FINANÇAS

Despachos do dr. Mario Mello, secretário geral: — Pedro Santos, Celina Teixeira Sampaio, Ubirajara Walker e Luiz Gonzaga Monteiro de Barros — autorizo; José de Miranda Carvalho Monteiro — mantenho o despacho recorrido, dado que a escritura definitiva vai ser lavrada em nome de terceiro cessionário do primitivo promitente comprador; Maria Evangelina Duarte Batista — compareça ao Serviço de Expediente desta Secretaria, para cumprir despacho do prefeito, publicado a 27 do corrente mês.

CAIXA REGULADORA DE EMPRESTIMOS

Será feito hoje, o pagamento das seguintes propostas:

53897 — 53899 — 53900 — 53904
53906 — 53909 — 53910 — 53911 — 53912
53914 — 53915 — 53916 — 53918 — 53919
53921 — 53922 — 53925 — 53926 — 53927
53928 — 53929 — 53931 — 53932 — 53933
53935 — 53936 — 53938 — 53939 — 53940
53941 — 53942 — 53943 — 53944 — 53945
53949 — 53952 — 53953 — 53954 — 53956
53957 — 53959 — 53960 — 53961 — 53962
53963 — 53964 — 53965 — 53969 — 53971
53972 — 53973 — 53974 — 53975 — 53976
53977 — 53978 — 53979 — 53980 — 53982
53983 — 53984 — 53985 — 53986 — 53988
53989 — 53991 — 53992 — 53993 — 53994
53995 — 53996 — 53997 — 53998 — 53999
54000 — 55033 — 55333 — 55372 — 55374.

ATRASADOS:

53044 — 53365 — 53366 — 53425 — 53601
53623 — 53734 — 53741 — 53791 — 53800
53810 — 53811 — 53816 — 53824 — 53825
53832 — 53835 — 53837 — 53842 — 53843
53859 — 53877 — 53891 — 91717 — 92401
92425 — 92442 — 92452 — 92454.

João Ferreira Chaves — Aracy Ferreira — Matr. 29278 — Compareçam com urgência. Oswaldo Paulino da Silva — Em face da informação promova o peticionário a inscrição na Assistência Médico Cirúrgica dos Empregados Municipais da pessoa de sua familia a cujo tratamento se destina o empréstimo.

Aviso

Os pedidos de empréstimos anunciados e não recebidos até o dia 30 de abril corrente, só serão pagos depois do dia 5 de maio próximo.

Para realizar o ideal da casa própria, frequente o Pregão Imobiliário todas as sextas-feiras, às 11,30 horas.

LIVRARIA ALVES Livros colegiais e acadêmicos — Rua do Ouvidor n.º 16.

PREFEITURA DO DISTRITO FEDERAL

Secretaria Geral de Finanças
Departamento de Renda Imobiliária

EDITAL

Torno público, para conhecimento dos interessados, que o Departamento da Renda Imobiliária já expediu as guias para pagamento dos impostos predial e territorial de 1943, referentes aos LOTES NS. 1 e 2 e relativas aos logradouros cujas relações estão publicadas, respectivamente, na Secção II dos seguintes "Diários Oficiais":

n.º 75 de 31/3/943
n.º 87 de 14/4/943

Os contribuintes ou responsaveis que não tenham recebido essas guias, por falta de atualização do respectivo endereço ou por outro qualquer motivo, devem procurá-las na Secção de Expedição de Guias do DEPARTAMENTO DA RENDA IMOBILIARIA, A RUA SANTA LUZIA N.º 11.

As prestações do imposto relativo às propriedades situadas nos logradouros mencionados serão pagas com o desconto de 5% (cinco por cento), sem desconto e com acréscimo de 5% (cinco por cento), de acordo com a discriminação abaixo:

Lotes	Com desconto de 5%	Sem desconto	Com acréscimo de 5%
1	Até 30/4/943	De 1/5/943 a 31/8/943	De 1/9/943 a 31/12/943
2	Até 15/5/943	De 17/5/943 a 31/8/943	De 1/9/943 a 31/12/943

A falta de recebimento das guias na residência dos interessados não dá, ao contribuinte, quaisquer direitos a prazos especiais, diferentes daqueles já estabelecidos por ocasião da emissão das ditas guias.

Os impostos podem ser pagos, indistintamente, nos seguintes Distritos de Arrecadação:

Palácio da Prefeitura — Praça da República.
Rua do Passeio n.º 46.
Rua 13 de Maio n.º 64-C.
Praça Tiradentes n.º 42.
Avenida Rio Branco n.º 61.
Praça D. João Esberard n.º 50 — C. Grande.
Rua Dias da Cruz n.º 19 — Meyer.
Rua Carvalho de Souza n.º 294 — Madureira.
Rua Santa Luzia n.º 11.
Em 15 de abril de 1943.

OSWALDO ROMERO
Diretor.

MUNDO SOCIAL

Aniversários

— **Carvalho Franco** — Trancorre hoje o aniversário natalicio do sr. Carvalho Franco, diretor do Gabinete de Investigação do Estado de São Paulo, figura de relevo da sociedade paulista.

O ilustre aniversariante, que é um moderno historiador brasileiro, já publicou várias obras fundamentais sobre assuntos de nossa função social. Os seus trabalhos: "Os Camargos" e "Bandeiras e bandeirantes" revelam, em suas páginas, uma percepção lúcida, a par de uma admiravel cultura.

Este último livro é uma obra completa, de grande vigor no documentário e que se assinala, principalmente, pelo magnifico traabalho de síntese que revela, bem diferente do que se tem feito nesse capítulo de nossa história.

Aos cumprimentos, que hoje receberá de seus numerosos amigos e admiradores, juntamos os nossos.

Transcorre, hoje, o natalicio da sra. Iracema Dollabela Portella, viuva do saudoso industrial conde Alfredo Dollabela Portella.

Nascimentos

João Luiz — Acha-se em festa o lar do sr. João Luiz de Miranda Augusto, e de sua esposa, d. Maria da Conceição Neves de Miranda Augusto, com o nascimento de um menino que, na pia batismal receberá o nome de João Luiz.

Noivados

Srta. Regina Santiago-dr. Octacilio Silva — Contrataram casamento a senhorita Regina Santiago, filha do sr. Heleno Fonseca Santiago Junior, e de sua esposa, dr. Leopoldina Couto Santiago, e o dr. Octacilio Silva, engenheiro da Prefeitura Municipal.

— Efetuou-se, ante-ontem, o contrato nupcial do engenheiro David Enzo Guaspari, sócio da firma Rafael Guaspari & Cia., com a srta. Maria Amelia Faria, filha do conhecido médico portoalegrense dr. Gaspar Faria e de sua esposa, d. Ita da Costa Faria.

Casamentos

Enlace Yeda Sá Antunes-Tenente Nilo Canepa Silva — Realizou-se ontem o enlace matrimonial da srta. Yeda J. Sá Antunes, filha do dr. Francisco Sá Antunes, promotor público da Justiça local, e de sua esposa d. Zelinda J. Antunes, com o 1.º tenente Nilo Canepa Silva, filho do coronel Atanacio Loureiro da Silva e de sua esposa d. Ema Canepa Silva. Serviram de testemunhas, no ato civil, por parte da noiva, o sr. Rubens Sá Antunes e d. Cantilda Sá Antunes, e o sr. Julio Magalhães Vieira e senhora; e por parte do noivo os seus pais.

O ato religioso efetuado às 16 horas na igreja de N. S. do Rosário, no Leme, tendo como padrinhos, por parte da noiva o sr. Francisco Sá Antunes, d. Dora Maciel Moreira Brandão, o sr. ministro Oswaldo Aranha e sua esposa, e por parte do noivo, os srs. coronel Dulcidio Espirito Santo Cardoso e d. Ena Loureiro Gutierrez e tenente Vitorio Canepa e sua esposa.

— Realizou-se, ontem, na Igreja de N. S. da Paz, em Ipanema, às 17 horas, o casamento do sr. Lasse Janer com a senhorita Tzú Verda. O noivo é sócio da conceituada firma T. Janer & Cia., fornecedora de papel da maioria dos jornais brasileiros, inclusive "O Estado de São Paulo", e filho do sr. Tor Janer, chefe da referida firma e Consul Geral da Suécia no Rio de Janeiro, e da sra. Ruth Janer. A noiva é filha do sr. José Verda, do alto comércio carioca e da sra. Theresa Verda. Foram testemunhas da noiva, no civil o barão de Saavedra e a senhora Pedro de Mello Sabugosa; e no religioso o sr. Pedro de Mello Sabugosa e a baronesa de Saavedra. O noivo teve como testemunhas no religioso, o sr. Gustaf Weidel, ministro da Suécia e a sra. Ruth Janer e no civil o sr. Tor Janer e a senhora Gustaf Weidell. Ambas as familias, que fazem parte da alta sociedade carioca, receberam muitos cumprimentos pelo auspicioso acontecimento.

Adeia da Mota-João Boffá — Realizou-se no dia 24 do corrente, o enlace matrimonial da srta. Adeia da Mota com o sr. João Boffá. No ato civil, foram padrinhos, por parte da noiva, o sr. José Araujo e sua esposa, sra. Juraci Araujo; por parte do noivo, o sr. José Cardoso da Mota e sra. Vitória Vilas Boas. O ato religioso teve lugar na matriz de São Luiz Gonzaga, em Madureira, sendo padrinhos o major João Carlos Correia e Silva e sua esposa, sra. Porfira Pereira e Silva.

Homenagens

Em homenagem ao coronel Fernando Lopes da Costa, do Exército Nacional, a diretoria do Centro Progresso e Cultura Getulio Vargas promoverá depois de amanhã, às 15 horas, na sede do Esporte Clube Thomazinho, Vila Meriti, um churrasco, após à solenidade de posse de sua nova diretoria.

Bodas

A data de hoje, assinala o 19.º aniversário de casamento do casal Carlos de Castro Cabral-Mariana do Carmo Cabral. Por esse motivo os parentes e amigos do distinto casal farão realizar missa em ação de graças. Em sua residência, o sr. Castro Cabral que é funcionário da Estrada de Ferro Central do Brasil, receberá as pessoas de suas relações de amizade.

Missas

José Gonçalves da Silva Viana — Por alma de José Gonçalves da Silva Viana, será celebrada hoje, às 10,30 horas, missa no altar de N. S. das Dores, da igreja da Candelária.

— **Fausto Justino do Prosença** — Em sufrágio da alma do engenheiro Fausto Justino do Prosença, será celebrada hoje, às 11 horas, missa de sétimo dia, no altar-mór da igreja de São Francisco de Paula.

— **Professor dr. Henrique de Toledo Dodsworth** — Pela passagem, ontem, do 27.º aniversário do falecimento do professor dr. Henrique de Toledo Dodsworth, pai do prefeito Henrique Dodsworth e do dr. Jorge Dodsworth, secretário geral de Administração, foi celebrada missa em sufrágio de sua alma, às 10,30 horas, no altar-mór da Basilica de Santa Terezinha do Menino Jesus, à qual compareceram várias autoridades e figuras de destaque em nossa sociedade, alem da viuva do saudoso médico, senhora d. Maria Luiza de Toledo Dodsworth e de seus filhos.

— **Arlindo Batista Cardoso e demais cronistas falecidos** — A Associação de Cronistas Carnavalescos, fez rezar, ontem, no altar-mór da igreja de N. S. da Conceição e Boa Morte, missa por alma de Arlindo Batista Cardoso, seu prestigioso consócio e diretor, e pelos demais cronistas já falecidos. Ao ato religioso estiveram presentes várias autoridades, figuras de destaque em nossa sociedade e grande número de jornalistas e representações de várias agremiações recreativas, carnavalescas e desportivas.

O embaixador da Inglaterra vai visitar, hoje, a Faculdade Nacional de Filosofia

Exprimindo o seu agradecimento à colaboração que as autoridades inglesas, a Sociedade Bociedade Brasileira de Cultura Inglesa e professores veem dando às suas atividades, a Faculdade Nacional de Filosofia receberá em sessão solene da sua Congregação, hoje, as 17 horas, o Embaixador da Grã Bretanha, sir Noel Charles.

A solenidade, que será presidida pelo Reitor da Universidade prof. Raul Leitão da Cunha, terá lugar à Av. Aparicio Borges 40, 4.º andar (antiga Casa de Itália), cabendo ao diretor da Faculdade receber o homenageado e pronunciar, nessa ocasião, uma oração sob o título "A influência inglesa no Brasil e no mundo moderno". A entrada será franca.

VIDA MILITAR

Direito à gratificação

De acordo com o despacho do ministro da Guerra exarado na informação do diretor de Fundos do Exército, prestada na consulta que fez a chefia do Estabelecimento de Fundos da 2.ª Região Militar, ficou decidido que: ao apresentar-se na unidade, entrando no gozo de 8 dias de dispensa do Serviço para instalação, qualquer oficial que esteja considerado não apresentado, deverá cessar para o seu substituto o direito à gratificação ou vencimento do posto superior que estiver percebendo por essa substituição, pois que, embora não entre logo no exercicio do cargo aquele deve ser considerado como de posse do mesmo a partir do dia da apresentação e por isso é que o comando ou chefe lhe pode conceder a referida dispensa do serviço.

Pagamento de inativos

O pagamento do mês de abril, na Diretoria de Recrutamento, aos reformados e inativos será feito do seguinte modo: marechais, ministros e generais, dia 29 das 12,30 às 16 horas. Coronéis, professores e tenente coronéis dia 30 das 12,30 às 16 horas; majores e capitães dia 3 de maio e primeiro e segundos tenentes dia 4 das 12,30 às 16 horas. A distribuição das fichas começará uma hora antes do inicio do pagamento e cessará meia hora antes do término. O pagamento de aluguéis será feito nos dias 6 a 11 de maio, das 12,30 às 16 horas. Os vencimentos não procurados nos dias marcados só serão pagos de 6 a 11 de maio, exceto nos feriados e domingos, em cheque contra o Banco do Brasil. Aos sábados os pagamentos começarão às 9 horas e terminarão às 11,30 horas. Nenhum interessado será atendido fora da hora e dias designados. As partes devem se achar munidas de carteira de identificação, especialmente os procuradores.

No Gabinete Ministerial

Pelo ministro da Guerra foram recebidos ontem em seu gabinete o general Firmo Freire, chefe da Casa Militar do presidente da República e general Lobato Filho.

Inspeções do Comando da 1.ª R. M.

Em prosseguimento à série de inspeções que o general Mauricio Cardoso vem realizando aos corpos de tropa e estabelecimentos subordinados à 1.ª Região Militar, visitará hoje, às 8 horas, em companhia do general Salvador Cesar Obino, comandante da Artilharia Divisionária, o 1.º Regimento de Artilharia Anti-Aérea, aquartelado em Deodoro, e às 9,30 horas, o 1.º Grupo de Artilharia de Dorso, de Campinho. Acompanhará o comandante da 1.ª Região Militar nessa inspeção, seu ajudante de ordens, 1.º tenente Otavio Alves Velho.

Na Diretoria de Saude

Foi designado o 2.º tenente médico Edilgino Guterres Cid para atender na Sub-Diretoria de Fundos os casos de urgência que reclamem assistência médica.

Reuniões da Junta Militar de Saude

A partir de 1.º de maio próximo a titulo provisório, a Junta Militar de Saude da Diretoria de Saude do Exército, reunir-se-á, às segundas, quartas e sextas-feiras, das 13 horas em diante.

Posto à disposição do Estado Maior

O ministro da Guerra, em nota dirigida a Diretoria das Armas, determinou que o major de Infantaria Floriano da Silva Machado, transferido do Quadro Ordinário para o Quadro Suplementar Geral, passa a disposição do Estado Maior do Exército, para fins de estágio.

Na Diretoria de Engenharia

Apresentou-se o coronel Firmino Fernando de Morais Carneiro, por ter sido promovido, e deixado o Serviço de Engenharia da 1.ª Região.

— O coronel Henrique de Azevedo Futuro, regressou de suas viagens de inspeção as cidades de Pelotas e Dom Pedrito, onde fora a serviço da C. C. E. F. S. P.

— Foi designado o major Herculano Antonio Pereira da Cunha, para representar a Diretoria de Engenharia junto ao Circulo Católico para as solenidades que serão realizadas, na Páscoa dos Militares.

Permissões concedidas pelo diretor das Armas

Pelo general diretor das Armas foram concedidas as seguintes permissões: ao coronel Heitor Bustamante, chefe do Estado Maior da 4.ª Região Militar, para vir a esta capital, dentro da dispensa do serviço que lhe for concedida. Ao 1.º tenente Antonio Ferreira de Bragança Filho, para interromper a sua viagem, por 24 horas, em Baurú, e ao 2.º tenente Helio Rezende de Queiroz, para gozar trânsito em Belo Horizonte.

No Hospital Central do Exército

Visitaram, ontem demoradamente, o Hospital Central do Exército os professores drs. Dalmacio de Azevedo, diretor do Departamento Infantil da Secretaria de Saude Pública do Estado de São Paulo e Carlos Florencio de Abreu, diretor do Departamento Infantil da Secretaria de Assistência da Prefeitura do Distrito Federal. Recebidos pelo coronel Florencio de Abreu, diretor daquele Hospital, os visitantes percorreram todas as dependências do aludido nosocômio, que se achava com as suas clinicas e serviços em pleno funcionamento. Ao retirarem-se manifestaram os dois ilustres médicos a satisfação que tinham tido.

Posto à disposição do Coordenador

Pelo ministro da Guerra, foi posto ontem, à disposição do Coordenador da Mobilização Econômica o tenente coronel professor Airton Bitencourt Lobo, sem prejuizo de suas funções no Exército.

Pagamento na 2.ª C. R.

Pelo chefe da 2.ª Circunscrição de Recrutamento, sediada em Niterói, foi determinado que o pagamento de oficiais e praças inativos, tenha inicio a partir de hoje, às 14 horas até o dia 30.

Instituto de Geografia e História Militar

Este Instituto fará realizar amanhã, na sede do Instituto Histórico e Geográfico Brasileiro, edificio do Silogeu, uma conferencia sobre o Forte dos 3 Reis Magos, que teve papel destacado na guerra contra os holandeses. O conferencista será o major Jonathas Correa. Presidirá a cerimônia o general Souza Doca.

Cidadãos da classe 1901 chamados à 1.ª C. R.

Estão sendo chamados, com o máxima urgência ao arquivo da 1.ª Circunscrição de Recrutamento, devendo entender-se com o tenente Dagoberto Vasconcelos, os seguintes cidadãos da classe de 1901: Alarico Rodrigues, Alberto Rodrigues Portela, Albino Pereira, Alfredo Eduardo da Rosa, Alvaro da Silveira Azevedo, Antonio Dante Octavio, Antonio de Jesus Helly, Antonio Martins Malheiros, Antonio Mendes da Silva, Domingos Silva, Eustachio Lopes, Francisco Martins de Melo, Gilberto José da Rosa, Ismario Palacio da Cruz, José Salustiano dos Santos, Heraldo Pereira Lobo, Jayme de Barros Gomes, João Guilherme Vieira, João da Rocha, José Antonio de Freitas, José Felipe da Costa, Johan George Fidelhano, Manoel Pereira da Costa, Manoel Vaz de Lyra, Moacyr Alves da Silva, Mozart Bicalho, Narcizo Antonio de Souza, Paulo Benjamin de Oliveira, Pedro de Souza, Roberto Rodrigues de Azevedo Vicente de Paula Ferreira e Victor Emanuel Demastini.

Aspirantes da reserva chamados

Estão sendo chamados ao Quartel General da 1.ª Região Militar, afim de tratar de assuntos de seus interesses, os seguintes aspirantes a oficial da reserva de 2.ª classe: Infantaria — Carlos Ribeiro de Almeida, Mario Valino, Jayme Sandler, Francisco das Chagas Nogueira do Monte, Abelardo Manoel Gomes, Waldemar das Trinas, Gilberto Goulart de Barros e Wilson Ribeiro Gonçalves.

Reservistas chamados

Estão sendo chamados ao Quartel General da 1.ª R. M. os reservistas de 1.ª categoria: Eugenio Augusto Wandeck Filho, médico veterinário e Benedito Ramalho de Souza, o primeiro afim de tratar de assuntos de seu interesse e o último afim de receber certificado de reservista, ambos devendo entender-se com o chefe da 1.ª secção.

Recebeu carinhosa manifestação o diretor substituto da defesa passiva

Entre os oficiais agora promovidos pelo presidente da República figura o tenente coronel Amaury Kruel, prof. da E. de Estado Maior do Exercito e chefe do gabinete do Diretor Nacional do Serviço de Defesa Passiva Anti-Aérea, o tenente coronel Amaury Kruel, que ora responde pela direção dessa importante repartição, em vista do coronel Crozimbo estar em viagem de inspeção no norte do país, recebeu, na tarde de ontem, carinhosa manifestação dos funcionários da Defesa Passiva, que, incorporados, foram ao seu gabinete testemunhar a satisfação que tinham pelo justo ato do governo. Interpretando o sentimento de todos falou o dr. Adalberto de Souza Braga Neto, assistente administrativo, que em palavras eloquentes traçou a admiração e o apreço de todos pela figura do brilhante militar. Em resposta, o tenente coronel Amaury Kruel proferiu palavras de agradecimento, mostrando-se sensibilizado com aquela manifestação.

NA JUSTIÇA MILITAR

Tentou matar em águas submetidas a bloqueio e militarmente ocupadas

O promotor Adalberto Barreto, titular da 2.ª Auditoria de Marinha, acaba de pedir a condenação do ex-chefe de máquinas do vapor "Aracajú", do Lloyd Brasileiro, Oscar dos Santos Amora, no grau médio do crime de tentativa de homicidio, porque o fato criminoso foi praticado em águas submetidas a bloqueio e militarmente ocupadas.

Oficial em liberdade

Relatado pelo ministro Manoel Rabelo, o Supremo Tribunal Militar julgou o "habeas-corpus" impetrado pelo 2.º tenente da Policia Militar do Território do Acre, Sidnei Santos Bourguignon, preso no Quartel do Regimento Andrade Neves, como insubmisso, por não haver atendido um edital de convocação para o serviço ativo, na qualidade de reservista de 1.ª categoria daquela unidade.

O Tribunal concedeu a ordem, para ser o paciente posto em liberdade, sem prejuizo do respectivo processo.

Julgamento de sargentos

Terá lugar hoje, na 3.ª Auditoria, o julgamento do civil Antonio Augusto Dias e vários sargentos e chauffeurs do Ministério da Guerra, acusados de haverem negociado gasolina clandestinamente.

A prova colhida demonstra que não houve desfalque.

Decisões do Supremo Tribunal

O Supremo Tribunal Militar negou provimento ao recurso interposto ao despacho rejeitando a denúncia oferecida à Auditoria da 7.ª R. M., contra o tenente Anfiloquio Viana de Carvalho; indeferiu o pedido de revisão formulado pelo 1.º tenente Oriovaldo Pereira Lima, anteriormente condenado pelo crime de desacato; não conheceu da apelação de Manoel Avelino da Costa; pelo voto de desempate julgou insubsistente o termo de deserção lavrado contra Alvaro Garcia; confirmou as condenações de Josino Ruiz de Oliveira e Ezilde Merloti e absolvição de Reinaldo Pereira de Oliveira, todos acusados do crime de deserção; mandou baixar à instância inferior o processo de Antonio Machado Luna, tendo, ainda, julgado vários pedidos de "habeas-corpus" de reservistas convocados para o serviço ativo e que estão sendo processados como insubmissos.

A situação criada pela rutura das relações polono-soviéticas

(Conclusão da 2.ª pág.)

ra de Moscou transmitiu o texto de um editorial estampado num diário da capital russa, no qual se critica acerbamente a Polônia e, simultaneamente, é frizada particularmente a questão territorial.

"Durante longo tempo, assinala o artigo, os circulos imperialistas poloneses não vacilaram em expressar abertamente, pela imprensa, rádio e discursos de seus ministros, aspirações de conquista das terras da Ucrânia, da Rússia Branca e da Lituânia soviéticas.

Aos 25 de abril, o governo polonês presidido pelo general Sikorski publicou uma declaração que revela cristalinamente suas aspirações com respeito à Ucrânia e à Rússia Branca e pela qual nega aos povos de ambos os territórios o direito de se unirem a seus irmãos de mesmo sangue".

Novo elemento na situação polono-soviética

LONDRES, 27 (A. P.) — A Associação Britânica de Imprensa anuncia que "nos circulos diretamente interessados" fala-se que surgiu um novo elemento na situação criada pela rutura de relações entre o governo da Rússia e o da Polônia no exilio. Esse novo elemento de discussão, seria, segundo essa versão, o de tomar em consideração que "não há propriamente uma rutura de relações" e sim uma "simples suspensão".

Verifica-se, com efeito, que o embaixador da Polônia em Moscou ainda não recebeu formalmente seus passaportes, como seria o caso se houvesse uma rutura formal. Há mesmo, em circulos diplomáticos, a versão de que ele foi convidado a permanecer na Rússia.

O governo polonês talvez retire o seu pedido de investigação

LONDRES, 28 (U. P.) — Urgente — Sabe-se que o governo polonês talvez retire o pedido dirigido à Cruz Vermelha Internacional do sentido de ser enviada uma delegação a Smolensk para investigar a suposta execução de oficiais poloneses pelos russos, conforme denuncia da Alemanha

SANA-TONICO TONICO E DEPURATIVO DO SANGUE

OTICA RIO
COM GRAU Cr $ 25,00
VIDROS ZEISS — ORTHOSIN
RUA DOS ANDRADAS, 56

Academia Nacional de Medicina

Empossa-se hoje como correspondente em S. Paulo o Dr. C. H. Liberalli

No Silogeu Brasileiro, realiza-se hoje, às 21 horas, sob a presidência do prof. Moreira da Fonseca, uma reunião ordinária da Academia Nacional de Medicina, na qual será empossado, como membro correspondente em São Paulo, o dr. Carlos Henrique Liberalli, nome sobejamente conhecido em todo o país por suas pesquisas de Quimica e Farmacologia. Exerce atualmente, em São Paulo, as funções de diretor técnico e chefe do Laboratório de Pesquizas do Instituto Medicamental, e de presidente da Secção de Quimica Aplicada, Analitica e Industrial da Sociedade de Farmácia e Quimica da capital bandeirante.

No Rio de Janeiro, ocupou o cargo de quimico do Departamento Nacional de Saude, tendo tambem exercido o magistério de Quimica em vários estabelecimentos de ensino secundário e superior e publicado numerosos trabalhos de investigação cientifica. Detentor de vários prêmios, entre os quais o "Prêmio São Lucas" da própria Academia Nacional de Medicina, por pesquizas no terreno da fitoquimica, o dr. Liberalli, que já é membro de outras Academias e agremiações cientificas do país e do estrangeiro, será paraninfado pelo prof. Abel de Oliveira.

Panorama jurídico

SUPREMO TRIBUNAL FEDERAL

Os julgamentos de ontem

Em reunião plena de ontem, o Supremo Tribunal Federal julgou os seguintes feitos:

Habeas-corpus. — Julgaram prejudicado o habeas-corpus n.º 28347 e indeferiram os de ns. 28402, 28409 e 28430. O julgamento dos pedidos ns. 28400 e 28417 foi convertido em diligência. Concederam a ordem impetrada em favor dos pacientes José de Araujo Arrais e Guido Mazoni, este de São Paulo e aquele desta capital.

Recursos de habeas-corpus. — Negaram provimento dos recursos de Antonio Pereira de Matos, Carlos Schmatra e Manoel Pimentel. Mandado de Segurança. — Conheceram do mandado impetrado pelo promotor público da comarca de Anápolis, Goiás.

O ministro Barros Barreto, presidente do Tribunal de Segurança Nacional, requisitou da Secretaria de Segurança Pública do Estado de São Paulo, por oficios de 20 do corrente, a abertura de inquérito, a requerimento do Ministério Público, para apuração de crimes da competência do Tribunal, relativamente às seguintes Companhias sediadas naquele Estado: Companhia Siderúrgica do Brasil ou Companhia Metalúrgica e Siderúrgica do Brasil; Companhia Brasileira de Manganês ou Companhia Pan-Americana de Minérios Industriais; Companhia Siderúrgica São Paulo e Minas. Companhia Nacional de Indústria Pesada; Companhia Paulista de Ferro e Aço; Companhia Brasileira de Borracha; Indústria Metalúrgica Nacional S. A. Ditos processos iniciaram-se à vista do expediente remetido pelo Ministério da Justiça ao presidente do Tribunal de Segurança, tendo sido distribuidos pelo ministro Barros Barreto ao procurador Clovis de Morais.

TRIBUNAL DE SEGURANÇA

O procurador Gilberto Goulart de Andrade apresentou, ontem, ao ministro Barros Barreto, presidente do Tribunal de Segurança Nacional, denúncia contra Gustavo Kremer, por infração de dispositivo da lei de segurança. O réu, de nacionalidade alemã, jardineiro, no mês de fevereiro deste ano, em reunião havida na casa de uma sua conhecida fez prédicas da Biblia em lingua alemã, apesar da proibição contida na portaria do sr. ministro da Justiça. As testemunhas ouvidas confirmam o fato e o processo foi distribuido, para o julgamento ao juiz Eronides de Carvalho.

— O procurador Eduardo Jara apresentou, ontem, ao ministro Barros Barreto, denúncia contra Mahmed Ali Laur, representante da firma Hoassin Ali Laur, de Juiz de Fora, Minas, por ter a mesma desrespeitado a tabela de preços para a venda de querozene. Para o processo, o presidente daquela Justiça designou o juiz Miranda Rodrigues.

TRIBUNAL DO JURI

Estava marcado para ontem, no Tribunal do Juri, o julgamento do individuo Miguel José Mussumede, denunciado por ter, no dia 12 de setembro do ano transato, na rua Medeiros Passaro, tentado matar, com uma faca, Elza Aparecida da Silva, o que não conseguiu por circunstâncias alheias à sua vontade.

O presidente, porem, atendendo a um requerimento da defesa, adiou o julgamento para dia que será oportunamente marcado.

CUIDADO COM AS IMITAÇÕES — COLCHÃO VENTILADO DE MOLAS — MARCA REGISTRADA — Só HOLLYWOOD — OUVIDOR, 39 — TEL. 43-7180

CONCESSÃO UNICA DO GOVERNO DA REPUBLICA

LOTERIA FEDERAL DO BRASIL

Contrato celebrado com o Governo da União em 24 de Dezembro de 1937, à vista da Lei N. 21.143, de 10 de Março de 1932 e prorrogado ex-vi do decreto-lei 4.943 de 12 de Novembro de 1942

PREMIO MAIOR:

546.ª EXTRAÇÃO — CR$ 300.000,00 — PLANO A A

Lista da extração de QUARTA-FEIRA, 28 de ABRIL de 1943

Nesta LISTA não figuram por extenso os numeros premiados pela terminação do ultimo algarismo, mas figuram os premiados pelos finaes duplos do 2.º ao 5.º premios

Os bilhetes são litografados em papel branco, tinta verde escura, fundo lilaz e numeração preta na frente, com a inscrição: Extração em 28 de Abril de 1943, às 14 horas.

5.651 PREMIOS — ATENÇÃO: VERIFIQUEM A TERMINAÇÃO SIMPLES DE SEUS BILHETES — 5.651 PREMIOS

Premios — CR$

0
18 - 60,00; 23 - 60,00; 27 - 60,00; 72 - 60,00; 85 - 100,00; 118 - 60,00; 123 - 60,00; 127 - 60,00; 135 - 100,00; 172 - 60,00; 200 - 70,00; 218 - 60,00; 223 - 60,00; 227 - 60,00; 272 - 60,00; 318 - 60,00; 323 - 60,00; 327 - 60,00; 372 - 60,00; 418 - 60,00; 423 - 60,00; 427 - 60,00; 461 - 70,00; 472 - 60,00; 500 - 70,00; 514 - 300,00; 518 - 60,00; 523 - 60,00; 527 - 60,00; 541 - 70,00; 549 - 70,00; 572 - 70,00; 579 - 70,00; 575 - 100,00; 611 - 70,00; 618 - 60,00; 623 - 60,00; 627 - 60,00; 672 - 60,00; 688 - 70,00; 718 - 60,00; 723 - 60,00; 727 - 60,00; 744 - 70,00; 771 - 70,00; 772 - 60,00; 818 - 60,00; 823 - 60,00; 827 - 60,00; 889 - 70,00; 872 - 60,00; 918 - 60,00; 923 - 60,00; 927 - 60,00; 972 - 60,00

1
1018 - 60,00; 1022 - 70,00; 1023 - 60,00; 1024 - 100,00; 1027 - 60,00; 1072 - 60,00; 1118 - 60,00; 1123 - 60,00; 1127 - 60,00; 1172 - 60,00; 1218 - 60,00; 1223 - 60,00; 1227 - 60,00; 1262 - 100,00; 1272 - 60,00; 1290 - 70,00; 1318 - 60,00; 1323 - 70,00; 1323 - 60,00; 1327 - 60,00; 1339 - 70,00; 1351 - 70,00; 1372 - 60,00; 1418 - 60,00; 1423 - 60,00; 1427 - 60,00; 1472 - 60,00; 1484 - 200,00; 1514 - 70,00; 1518 - 60,00; 1523 - 60,00; 1527 - 60,00; 1572 - 60,00; 1580 - 70,00; 1618 - 60,00; 1623 - 70,00; 1623 - 60,00; 1627 - 60,00; 1672 - 60,00; 1718 - 60,00; 1723 - 60,00; 1727 - 60,00; 1761 - 70,00; 1772 - 60,00; 1776 - 70,00; 1790 - 100,00; 1818 - 60,00; 1820 - 70,00; 1823 - 60,00; 1827 - 60,00; 1872 - 60,00; 1914 - 70,00; 1918 - 60,00; 1923 - 60,00; 1927 - 60,00; 1940 - 70,00; 1943 - 100,00; 1972 - 60,00

2
2018 - 60,00; 2023 - 60,00; 2027 - 60,00; 2072 - 60,00; 2102 - 100,00; 2116 - 70,00; 2118 - 60,00; 2123 - 60,00; 2127 - 60,00; 2172 - 60,00; 2218 - 60,00; 2223 - 60,00; 2227 - 60,00; 2272 - 60,00; 2318 - 60,00; 2323 - 60,00; 2327 - 60,00; 2336 - 70,00; 2372 - 60,00; 2380 - 70,00; 2410 - 60,00; 2423 - 60,00; 2427 - 60,00; 2472 - 60,00; 2518 - 60,00; 2523 - 60,00; 2527 - 60,00; 2510 - 100,00; 2572 - 60,00; 2618 - 60,00; 2623 - 60,00; 2627 - 60,00; 2643 - 100,00; 2649 - 100,00; 2672 - 60,00; 2677 - 70,00; 2718 - 60,00; 2723 - 60,00; 2720 - 500,00; 2727 - 60,00; 2730 - 70,00; 2740 - 70,00; 2772 - 60,00; 2818 - 60,00; 2823 - 60,00; 2827 - 60,00; 2843 - 70,00; 2872 - 100,00; 2872 - 60,00; 2918 - 60,00; 2923 - 60,00; 2927 - 60,00; 2931 - 1.000,00 cruzeiros; 2936 - 70,00; 2972 - 60,00

3
3017 - 70,00; 3018 - 60,00; 3023 - 60,00; 3027 - 60,00; 3030 - 70,00; 3010 - 200,00; 3072 - 60,00; 3118 - 60,00; 3123 - 60,00; 3127 - 60,00; 3168 - 70,00; 3170 - 70,00; 3172 - 60,00; 3200 - 70,00; 3218 - 60,00; 3223 - 60,00; 3227 - 70,00; 3227 - 60,00; 3245 - 70,00; 3260 - 70,00; 3272 - 60,00; 3316 - 70,00; 3318 - 60,00; 3323 - 60,00; 3327 - 60,00; 3372 - 60,00; 3418 - 60,00; 3423 - 60,00; 3425 - 70,00; 3427 - 60,00; 3472 - 60,00; 3493 - 100,00; 3497 - 70,00; 3518 - 60,00; 3523 - 60,00; 3527 - 60,00; 3569 - 100,00; 3572 - 60,00; 3613 - 100,00; 3618 - 60,00; 3623 - 60,00; 3627 - 60,00; 3631 - 70,00; 3650 - 70,00; 3672 - 60,00; 3718 - 60,00; 3723 - 60,00; 3727 - 60,00; 3728 - 70,00; 3744 - 70,00; 3746 - 70,00; 3772 - 60,00; 3818 - 60,00; 3823 - 60,00; 3827 - 60,00; 3842 - 500,00; 3872 - 60,00; 3910 - 70,00; 3918 - 60,00; 3923 - 60,00; 3927 - 60,00; 3937 - 100,00; 3952 - 500,00; 3972 - 60,00; 3977 - 70,00

4
4018 - 60,00; 4023 - 60,00; 4027 - 60,00; 4036 - 70,00; 4012 - 70,00; 4072 - 60,00; 4100 - 70,00; 4118 - 60,00; 4123 - 60,00; 4127 - 60,00; 4172 - 60,00; 4209 - 200,00; 4218 - 60,00; 4223 - 60,00; 4227 - 60,00; 4235 - 100,00; 4272 - 60,00; 4318 - 60,00; 4323 - 60,00; 4327 - 60,00; 4332 - 100,00; 4372 - 60,00; 4391 - 100,00; 4402 - 70,00; 4418 - 60,00; 4423 - 60,00; 4427 - 60,00; 4446 - 70,00; 4472 - 60,00; 4470 - 70,00; 4517 - 70,00; 4518 - 60,00; 4523 - 60,00; 4527 - 60,00; 4536 - 70,00; 4572 - 60,00; 4602 - 70,00; 4618 - 60,00; 4623 - 60,00; 4627 - 60,00; 4652 - 100,00; 4672 - 60,00; 4688 - 500,00; 4718 - 60,00; 4723 - 60,00; 4727 - 60,00; 4772 - 60,00; 4818 - 60,00; 4823 - 60,00; 4827 - 60,00; 4873 - 60,00; 4903 - 100,00; 4918 - 60,00; 4923 - 60,00; 4927 - 60,00; 4972 - 60,00; 4970 - 100,00

5
5018 - 60,00; 5023 - 60,00; 5027 - 60,00; 5047 - 100,00; 5072 - 60,00; 5115 - 70,00; 5118 - 60,00; 5123 - 60,00; 5127 - 60,00; 5138 - 70,00; 5142 - 70,00; 5172 - 60,00; 5182 - 1.000,00 cruzeiros; 5187 - 200,00; 5215 - 60,00; 5223 - 60,00; 5227 - 60,00; 5260 - 100,00; 5272 - 60,00; 5302 - 70,00; 5318 - 60,00; 5323 - 60,00; 5327 - 60,00; 5345 - 70,00; 5372 - 60,00; 5418 - 60,00; 5419 - 70,00; 5423 - 60,00; 5427 - 60,00; 5472 - 60,00; 5479 - 70,00; 5518 - 60,00; 5523 - 60,00; 5527 - 60,00; 5572 - 60,00; 5618 - 60,00; 5623 - 60,00; 5627 - 60,00; 5672 - 60,00; 5690 - 100,00; 5718 - 60,00; 5723 - 60,00; 5727 - 60,00; 5751 - 70,00; 5754 - 70,00; 5772 - 60,00; 5809 - 70,00; 5818 - 60,00; 5823 - 60,00; 5827 - 60,00; 5807 - 70,00; 5872 - 60,00; 5856 - 70,00; 5918 - 60,00; 5923 - 60,00; 5925 - 70,00; 5927 - 60,00; 5941 - 70,00; 5961 - 70,00; 5972 - 60,00

6
6012 - 200,00; 6018 - 60,00; 6023 - 60,00; 6027 - 60,00; 6062 - 70,00; 6072 - 60,00; 6093 - 1.000,00 cruzeiros; 6118 - 60,00; 6123 - 60,00; 6127 - 60,00; 6167 - 100,00; 6172 - 60,00; 6218 - 60,00; 6223 - 60,00; 6227 - 60,00; 6272 - 60,00; 6318 - 60,00; 6323 - 60,00; 6327 - 60,00; 6330 - 100,00; 6372 - 60,00; 6407 - 70,00; 6418 - 60,00; 6423 - 60,00; 6427 - 60,00; 6472 - 60,00; 6473 - 70,00; 6518 - 60,00; 6523 - 60,00; 6527 - 60,00; 6567 - 70,00; 6572 - 60,00; 6580 - 70,00; 6607 - 70,00; 6611 - 100,00; 6618 - 60,00; 6623 - 60,00; 6627 - 60,00; 6672 - 60,00; 6694 - 100,00; 6718 - 60,00; 6723 - 60,00; 6727 - 60,00; 6750 - 70,00; 6772 - 60,00; 6811 - 70,00; 6818 - 70,00; 6918 - 60,00; 6923 - 60,00; 6827 - 60,00; 6845 - 70,00; 6872 - 60,00; 6916 - 100,00; 6918 - 60,00; 6923 - 60,00; 6927 - 60,00; 6929 - 500,00; 6972 - 60,00; 6997 - 70,00

7
7018 - 60,00; 7023 - 60,00; 7027 - 60,00; 7031 - 100,00; 7062 - 500,00; 7072 - 60,00; 7118 - 60,00; 7123 - 60,00; 7127 - 60,00; 7149 - 70,00; 7172 - 60,00; 7218 - 60,00; 7223 - 60,00; 7227 - 60,00; 7258 - 100,00; 7265 - 70,00; 7272 - 60,00; 7300 - 500,00; 7318 - 70,00; 7318 - 60,00; 7323 - 60,00; 7327 - 60,00; 7363 - 70,00; 7372 - 60,00; 7418 - 60,00; 7423 - 60,00; 7427 - 60,00; 7433 - 70,00; 7462 - 70,00; 7472 - 60,00; 7463 - 100,00; 7496 - 70,00; 7518 - 60,00; 7523 - 60,00; 7527 - 60,00; 7531 - 100,00; 7572 - 60,00; 7581 - 70,00; 7618 - 60,00; 7623 - 60,00; 7627 - 60,00; 7656 - 100,00; 7672 - 60,00; 7710 - 70,00; 7718 - 60,00; 7723 - 60,00; 7727 - 60,00; 7737 - 70,00; 7761 - 70,00; 7772 - 60,00; 7795 - 70,00; 7818 - 60,00; 7819 - 70,00; 7823 - 60,00; 7827 - 60,00; 7847 - 500,00; 7872 - 60,00; 7912 - 100,00; 7916 - 60,00; 7923 - 60,00; 7927 - 60,00; 7937 - 70,00; 7972 - 60,00

8
8018 - 60,00; 8023 - 60,00; 8027 - 60,00; 8019 - 70,00; 8072 - 60,00; 8118 - 60,00; 8123 - 60,00; 8126 - 70,00; 8127 - 60,00; 8172 - 60,00; 8175 - 70,00; 8218 - 60,00; 8223 - 60,00; 8225 - 70,00; 8227 - 60,00; 8236 - 70,00; 8238 - 70,00; 8272 - 60,00; 8301 - 70,00; 8315 - 70,00; 8318 - 60,00; 8323 - 60,00; 8327 - 60,00; 8372 - 60,00; 8418 - 60,00; 8423 - 60,00; 8427 - 60,00; 8472 - 60,00; 8518 - 60,00; 8520 - 500,00; 8522 - 70,00; 8523 - 60,00; 8526 - 70,00; 8527 - 60,00; 8572 - 60,00; 8585 - 70,00; 8597 - 100,00; 8599 - 70,00; 8618 - 60,00; 8623 - 60,00; 8627 - 60,00; 8630 - 100,00; 8633 - 70,00; 8647 - 70,00; 8659 - 70,00; 8672 - 60,00; 8718 - 60,00; 8723 - 60,00; 8727 - 60,00; 8761 - 70,00; 8772 - 60,00; 8818 - 60,00; 8820 - 70,00; 8823 - 60,00; 8827 - 60,00; 8832 - 70,00; 8872 - 60,00; 8918 - 60,00; 8923 - 60,00; 8925 - 70,00; 8927 - 60,00; 8954 - 70,00; 8972 - 60,00

9
9004 - 70,00; 9008 - 100,00; 9018 - 60,00; 9023 - 60,00; 9026 - 70,00; 9027 - 60,00; 9052 - 100,00; 9063 - 70,00; 9072 - 60,00; 9118 - 60,00; 9123 - 60,00; 9127 - 60,00; 9172 - 60,00; 9218 - 60,00; 9223 - 60,00; 9227 - 60,00; 9206 - 200,00; 9272 - 60,00; 9311 - 70,00; 9318 - 60,00; 9323 - 60,00; 9326 - 70,00; 9327 - 60,00; 9372 - 60,00; 9418 - 60,00; 9423 - 60,00; 9427 - 60,00; 9430 - 70,00; 9472 - 60,00; 9518 - 60,00; 9523 - 60,00; 9527 - 60,00; 9561 - 100,00; 9570 - 100,00; 9572 - 60,00; 9618 - 60,00; 9623 - 60,00; 9627 - 60,00; 9672 - 60,00; 9700 - 70,00; 9718 - 60,00; 9723 - 60,00; 9727 - 500,00; 9727 - 60,00; 9772 - 60,00; 9818 - 60,00; 9823 - 60,00; 9827 - 60,00; 9835 - 70,00; 9871 - 70,00; 9872 - 60,00; 9906 - 70,00; 9918 - 60,00; 9921 - 70,00; 9923 - 60,00; 9927 - 60,00; 9972 - 60,00

10
10013 - 70,00; 10014 - 70,00; 10018 - 60,00; 10023 - 60,00; 10027 - 60,00; 10072 - 60,00; 10118 - 60,00; 10123 - 60,00; 10127 - 60,00; 10139 - 100,00; 10172 - 60,00; 10201 - 70,00; 10218 - 60,00; 10223 - 60,00; 10227 - 60,00; 10230 - 200,00; 10272 - 60,00; 10318 - 60,00; 10320 - 70,00; 10323 - 60,00; 10327 - 60,00; 10356 - 70,00; 10381 - 70,00; 10372 - 60,00; 10399 - 70,00; 10418 - 60,00; 10423 - 70,00; 10423 - 60,00; 10427 - 70,00; 10427 - 60,00; 10458 - 70,00; 10471 - 500,00; 10472 - 60,00; 10474 - 100,00; 10491 - 70,00; 10515 - 70,00; 10518 - 60,00; 10523 - 60,00; 10527 - 60,00; 10552 - 70,00; 10572 - 30.000,00 cruzeiros; 10572 - 60,00; 10618 - 60,00; 10623 - 60,00; 10626 - 100,00; 10627 - 60,00; 10672 - 60,00; 10717 - 70,00; 10718 - 60,00; 10723 - 60,00; 10727 - 60,00; 10731 - 70,00; 10772 - 60,00; 10780 - 200,00; 10818 - 60,00; 10823 - 60,00; 10827 - 60,00; 10828 - 70,00; 10872 - 60,00; 10916 - 1.000,00 cruzeiros; 10918 - 60,00; 10923 - 60,00; 10927 - 60,00; 10972 - 60,00; 10986 - 500,00

11
11018 - 60,00; 11023 - 60,00; 11027 - 60,00; 11072 - 60,00; 11093 - 70,00; 11118 - 60,00; 11123 - 60,00; 11127 - 60,00; 11172 - 60,00; 11183 - 70,00; 11218 - 60,00; 11223 - 60,00; 11227 - 60,00; 11231 - 70,00; 11264 - 70,00; 11272 - 60,00; 11279 - 70,00; 11286 - 70,00; 11313 - 60,00; 11323 - 60,00; 11327 - 60,00; 11335 - 100,00; 11372 - 60,00; 11401 - 70,00; 11418 - 60,00; 11423 - 60,00; 11427 - 60,00; 11436 - 100,00; 11472 - 60,00; 11479 - 200,00; 11488 - 70,00; 11518 - 60,00; 11523 - 60,00; 11527 - 60,00; 11572 - 60,00; 11609 - 70,00; 11618 - 60,00; 11623 - 60,00; 11627 - 60,00; 11642 - 70,00; 11667 - 70,00; 11672 - 60,00; 11718 - 60,00; 11723 - 60,00; 11727 - 60,00; 11731 - 70,00; 11751 - 70,00; 11772 - 60,00; 11811 - 70,00; 11818 - 60,00; 11823 - 60,00; 11827 - 60,00; 11860 - 70,00; 11872 - 60,00; 11918 - 60,00; 11923 - 60,00; 11921 - 70,00; 11975 - 70,00; 11927 - 60,00; 11936 - 100,00; 11972 - 60,00

12
12018 - 60,00; 12023 - 60,00; 12027 - 60,00; 12072 - 60,00; 12118 - 60,00; 12123 - 60,00; 12127 - 60,00; 12172 - 60,00; 12218 - 60,00; 12223 - 60,00; 12227 - 60,00; 12246 - 100,00; 12272 - 60,00; 12292 - 70,00; 12318 - 60,00; 12323 - 60,00; 12325 - 100,00; 12327 - 60,00; 12372 - 100,00; 12372 - 60,00; 12418 - 60,00; 12423 - 60,00; 12427 - 60,00; 12434 - 70,00; 12469 - 70,00; 12472 - 60,00; 12518 - 60,00; 12523 - 60,00; 12527 - 60,00; 12566 - 70,00; 12568 - 70,00; 12572 - 60,00; 12583 - 70,00; 12597 - 70,00; 12618 - 60,00; 12623 - 60,00; 12627 - 60,00; 12672 - 60,00; 12718 - 60,00; 12723 - 60,00; 12727 - 60,00; 12762 - 70,00; 12772 - 60,00; 12815 - 100,00; 12818 - 60,00; 12823 - 60,00; 12827 - 60,00; 12828 - 100,00; 12830 - 1.000,00 cruzeiros; 12872 - 60,00; 12876 - 70,00; 12918 - 60,00; 12923 - 60,00; 12927 - 60,00; 12972 - 60,00; 12989 - 70,00; 12990 - 70,00; 12999 - 1.000,00 cruzeiros

13
13018 - 60,00; 13023 - 60,00; 13027 - 60,00; 13036 - 70,00; 13067 - 70,00; 13072 - 60,00; 13075 - 70,00; 13118 - 60,00; 13123 - 60,00; 13127 - 60,00; 13172 - 60,00; 13218 - 60,00; 13219 - 70,00; 13223 - 60,00; 13227 - 60,00; 13252 - 70,00; 13272 - 60,00; 13318 - 60,00; 13323 - 60,00; 13327 - 60,00; 13351 - 100,00; 13372 - 60,00; 13413 - 60,00; 13423 - 60,00; 13427 - 60,00; 13432 - 100,00; 13472 - 60,00; 13518 - 60,00; 13523 - 60,00; 13527 - 60,00; 13546 - 70,00; 13560 - 70,00; 13565 - 200,00; 13572 - 60,00; 13615 - 60,00; 13623 - 60,00; 13627 - 60,00; 13672 - 60,00; 13718 - 60,00; 13719 - 1.000,00 cruzeiros; 13723 - 60,00; 13727 - 60,00; 13738 - 500,00; 13772 - 60,00; 13810 - 70,00; 13818 - 60,00; 13823 - 60,00; 13827 - 60,00; 13835 - 200,00; 13872 - 60,00; 13918 - 60,00; 13923 - 60,00; 13924 - 70,00; 13927 - 60,00; 13949 - 100,00; 13972 - 60,00; 13980 - 100,00; 13995 - 100,00

14
14018 - 60,00; 14024 - 200,00; 14023 - 60,00; 14027 - 60,00; 14053 - 100,00; 14072 - 60,00; 14106 - 70,00; 14118 - 60,00; 14120 - 70,00; 14123 - 60,00; 14127 - 60,00; 14145 - 70,00; 14172 - 60,00; 14218 - 60,00; 14223 - 60,00; 14227 - 60,00; 14237 - 70,00; 14272 - 60,00; 14318 - 60,00; 14323 - 60,00; 14327 - 60,00; 14330 - 500,00; 14372 - 60,00; 14407 - 70,00; 14418 - 60,00; 14423 - 60,00; 14427 - 60,00; 14437 - 70,00; 14472 - 60,00; 14518 - 60,00; 14523 - 60,00; 14527 - 60,00; 14566 - 70,00; 14572 - 60,00; 14576 - 1.000,00 cruzeiros; 14618 - 60,00; 14620 - 70,00; 14623 - 60,00; 14627 - 60,00; 14672 - 60,00; 14718 - 60,00; 14719 - 70,00; 14723 - 60,00; 14727 - 60,00; 14772 - 60,00; 14803 - 100,00; 14818 - 60,00; 14823 - 60,00; 14827 - 60,00; 14831 - 70,00; 14842 - 100,00; 14872 - 60,00; 14886 - 70,00; 14896 - 100,00; 14900 - 70,00; 14918 - 60,00; 14923 - 60,00; 14927 - 60,00; 14972 - 60,00

15
15018 - 60,00; 15023 - 60,00; 15027 - 60,00; 15072 - 60,00; 15090 - 100,00; 15094 - 70,00; 15116 - 70,00; 15118 - 60,00; 15122 - 70,00; 15123 - 60,00; 15127 - 60,00; 15172 - 60,00; 15205 - 70,00; 15218 - 60,00; 15223 - 60,00; 15227 - 60,00; 15266 - 70,00; 15269 - 100,00; 15272 - 60,00; 15278 - 70,00; 15281 - 70,00; 15295 - 70,00; 15318 - 60,00; 15323 - 60,00; 15327 - 60,00; [illegible]

16
[illegible]; 16453 - 2.000,00 cruzeiros; [illegible]; 16747 - 2.000,00 cruzeiros; [illegible]

17
17511 - 1.000,00 cruzeiros; [illegible]

18
[illegible]; 18878 - 2.000,00 cruzeiros; [illegible]

19
[illegible]

20
[illegible]

21
[illegible]; 21957 - 1.000,00 cruzeiros; 21972 - 60,00; 21982 - 100,00

22
22018 - 60,00; 22023 - 60,00; 22027 - 60,00; 22072 - 60,00; 22080 - 200,00; 22106 - 70,00; 22118 - 60,00; 22123 - 60,00; 22127 - 60,00; 22133 - 70,00; 22172 - 60,00; 22218 - 60,00; 22223 - 60,00; 22227 - 60,00; 22272 - 60,00; 22318 - 60,00; 22323 - 60,00; 22327 - 60,00; 22372 - 60,00; 22418 - 60,00; 22427 - 60,00; 22463 - 70,00; 22472 - 60,00; 22515 - 60,00; 22519 - 70,00; 22523 - 60,00; 22527 - 60,00; 22530 - 100,00; 22553 - 100,00; 22572 - 60,00; 22588 - 70,00; 22597 - 70,00; 22602 - 100,00; 22615 - 60,00; 22623 - 60,00; 22627 - 60,00; 22647 - 100,00; 22648 - 70,00; 22672 - 60,00; 22718 - 60,00; 22723 - 60,00; 22727 - 60,00; 22772 - 60,00; 22799 - 70,00; 22818 - 60,00; 22823 - 60,00; 22827 - 60,00; 22842 - 70,00; 22872 - 60,00; 22918 - 60,00; 22923 - 60,00; 22927 - 60,00; 22972 - 60,00

23
23005 - 70,00; 23018 - 70,00; 23018 - 60,00; 23023 - 3.000,00 cruzeiros; 23023 - 60,00; 23027 - 60,00; 23039 - 70,00; 23071 - 70,00; 23072 - 60,00; 23086 - 70,00; 23098 - 100,00; 23118 - 60,00; 23123 - 60,00; 23127 - 60,00; 23133 - 2.000,00 cruzeiros; 23157 - 200,00; 23172 - 60,00; 23211 - 70,00; 23218 - 60,00; 23223 - 60,00; 23227 - 60,00; 23272 - 60,00; 23307 - 70,00; 23318 - 60,00; 23322 - 70,00; 23323 - 60,00; 23325 - 70,00; 23327 - 60,00; 23372 - 60,00; 23418 - 60,00; 23423 - 60,00; 23427 - 60,00; 23472 - 60,00; 23479 - 70,00; 23518 - 60,00; 23523 - 60,00; 23527 - 60,00; 23572 - 60,00; 23618 - 60,00; 23623 - 60,00; 23627 - 60,00; 23651 - 100,00; 23654 - 200,00; 23672 - 60,00; 23718 - 60,00; 23723 - 60,00; 23727 - 60,00; 23730 - 200,00; 23761 - 200,00; 23772 - 60,00; 23789 - 200,00; 23815 - 70,00; 23818 - 60,00; 23823 - 60,00; 23827 - 60,00; 23830 - 70,00; 23872 - 60,00; 23918 - 60,00; 23923 - 60,00; 23927 - 60,00; 23942 - 2.000,00 cruzeiros; 23972 - 1.000,00 cruzeiros; 23972 - 60,00; 23979 - 500,00; 23989 - 70,00

24
24017 - 70,00; 24018 - 60,00; 24020 - 70,00; 24023 - 60,00; 24027 - 60,00; 24072 - 60,00; 24118 - 60,00; 24123 - 60,00; 24127 - 60,00; 24172 - 60,00; 24209 - 70,00; 24218 - 60,00; 24223 - 60,00; 24227 - 60,00; 24229 - 70,00; 24236 - 70,00; 24272 - 60,00; 24276 - 70,00; 24278 - 70,00; 24318 - 70,00; 24318 - 60,00; 24323 - 60,00; 24327 - 60,00; 24372 - 60,00; 24416 - 70,00; 24418 - 60,00; 24423 - 60,00; 24427 - 60,00; 24452 - 70,00; 24472 - 60,00; 24505 - 100,00; 24518 - 60,00; 24523 - 60,00; 24525 - 70,00; 24527 - 60,00; 24572 - 60,00; 24618 - 60,00; 24623 - 60,00; 24627 - 60,00; 24638 - 70,00; 24672 - 60,00; 24706 - 70,00; 24718 - 60,00; 24723 - 60,00; 24727 - 60,00; 24772 - 60,00; 24778 - 70,00; 24818 - 60,00; 24823 - 60,00; 24827 - 60,00; 24835 - 100,00; 24871 - 200,00; 24872 - 60,00; 24918 - 60,00; 24923 - 60,00; 24927 - 60,00; 24972 - 60,00; 24979 - 500,00

25
25004 - 70,00; 25018 - 60,00; 25023 - 60,00; 25027 - 60,00; 25072 - 60,00; 25079 - 70,00; 25118 - 60,00; 25119 - 70,00; 25123 - 60,00; 25127 - 60,00; 25128 - 70,00; 25137 - 70,00; 25144 - 200,00; 25172 - 60,00; 25218 - 60,00; 25221 - 60,00; 25227 - 60,00; 25272 - 60,00; 25282 - 70,00; 25318 - 60,00; 25323 - 60,00; 25327 - 60,00; 25360 - 70,00; 25372 - 60,00; 25418 - 60,00; 25423 - 60,00; 25427 - 60,00; 25450 - 70,00; 25472 - 60,00; 25498 - 70,00; 25511 - 70,00; 25516 - 500,00; 25518 - 60,00; 25523 - 60,00; 25527 - 60,00; 25532 - 200,00; 25572 - 60,00; 25618 - 60,00; 25623 - 60,00; 25627 - 60,00; 25664 - 70,00; 25672 - 60,00; 25686 - 70,00; 25717 - 100,00; 25718 - 60,00; 25723 - 60,00; 25727 - 60,00; 25772 - 60,00; 25793 - 70,00; 25802 - 70,00; 25818 - 60,00; 25823 - 60,00; 25827 - 60,00; 25851 - 100,00; 25872 - 100,00; 25872 - 60,00; 25890 - 200,00; 25923 - 60,00; 25918 - 60,00; 25927 - 60,00; 25972 - 60,00

26
26018 - 60,00; 26023 - 60,00; 26027 - 60,00; 26072 - 60,00; 26081 - 70,00; 26115 - 60,00; 26118 - 60,00; 26127 - 60,00; 26172 - 60,00; 26218 - 60,00; 26223 - 60,00; 26227 - 60,00; 26235 - 100,00; 26272 - 60,00; 26308 - 70,00; 26318 - 60,00; 26323 - 60,00; 26326 - 100,00; 26327 - 60,00; 26365 - 200,00; 26372 - 60,00; 26378 - 70,00; 26418 - 60,00; 26423 - 60,00; 26424 - 70,00; 26427 - 60,00; 26458 - 70,00; 26460 - 1.000,00 cruzeiros; 26472 - 60,00; 26497 - 70,00; 26518 - 60,00; 26523 - 60,00; 26527 - 60,00; 26537 - 500,00; 26572 - 60,00; 26618 - 60,00; 26623 - 60,00; 26627 - 60,00; 26666 - 70,00; 26672 - 60,00; 26715 - 70,00; 26718 - 60,00; 26723 - 60,00; 26727 - 5.000,00 cruzeiros; 26727 - 60,00; 26772 - 60,00; 26818 - 60,00; 26823 - 60,00; 26827 - 60,00; 26872 - 60,00; 26840 - 70,00; 26884 - 70,00; 26902 - 500,00; 26918 - 60,00; 26923 - 60,00; 26927 - 60,00; 26972 - 60,00

27
27018 - 60,00; 27023 - 60,00; 27027 - 60,00; 27072 - 60,00; 27118 - 60,00; 27123 - 60,00; 27127 - 60,00; 27130 - 70,00; 27172 - 60,00; 27201 - 70,00; 27218 - 60,00; 27223 - 60,00; 27227 - 60,00; 27250 - 70,00; 27262 - 70,00; 27272 - 60,00; 27318 - 60,00; 27323 - 60,00; 27327 - 60,00; 27328 - 70,00; 27372 - 60,00; 27418 - 60,00; 27423 - 60,00; 27427 - 60,00; 27447 - 70,00; 27451 - 200,00; 27472 - 60,00; 27518 - 60,00; 27523 - 60,00; 27527 - 60,00; 27572 - 60,00; 27618 - 60,00; 27623 - 60,00; 27627 - 60,00; 27628 - 100,00; 27672 - 60,00; 27713 - 100,00; 27718 - 60,00; 27723 - 60,00; 27727 - 60,00; 27763 - 70,00; 27772 - 60,00; 27818 - 60,00; 27823 - 60,00; 27827 - 60,00; 27872 - 60,00; 27913 - 70,00; 27918 - 60,00; 27923 - 60,00; 27927 - 60,00; 27967 - 70,00; 27972 - 60,00; 27994 - 70,00

28
28018 - 60,00; 28023 - 60,00; 28027 - 60,00; 28039 - 70,00; 28072 - 60,00; 28118 - 60,00; 28123 - 60,00; 28127 - 60,00; 28172 - 60,00; 28218 - 60,00; 28222 - 70,00; 28221 - 60,00; 28227 - 60,00; 28242 - 70,00; 28272 - 60,00; 28274 - 70,00; 28279 - 70,00; 28293 - 70,00; 28324 - 70,00; 28318 - 60,00; 28323 - 60,00; 28326 - 70,00; 28327 - 60,00; 28335 - 100,00; 28342 - 100,00; 28372 - 60,00; 28384 - 70,00; 28393 - 100,00; 28413 - 60,00; 28423 - 60,00; 28427 - 200,00; 28427 - 60,00; 28472 - 60,00; 28491 - 70,00; 28518 - 60,00; 28523 - 60,00; 28527 - 60,00; 28533 - 70,00; 28540 - 70,00; 28572 - 60,00; 28618 - 60,00; 28623 - 60,00; 28627 - 60,00; 28644 - Aproximação 7.500,00 cruzeiros; 28645 - 300.000,00 cruzeiros RIO; 28646 - Aproximação 7.500,00 cruzeiros; 28672 - 60,00; 28715 - 60,00; 28723 - 60,00; 28727 - 60,00; 28747 - 2.000,00 cruzeiros; 28765 - 70,00; 28766 - 70,00; 28772 - 60,00; 28793 - 100,00; 28818 - 60,00; 28823 - 60,00; 28827 - 60,00; 28848 - 70,00; 28872 - 60,00; 28906 - 70,00; 28918 - 60,00; 28923 - 60,00; 28927 - 60,00; 28938 - 70,00; 28949 - 70,00; 28952 - 100,00; 28960 - 100,00; 28972 - 60,00; 28984 - 70,00; 28993 - 500,00

29
29016 - 100,00; 29018 - 60,00; 29023 - 60,00; 29027 - 60,00; 29072 - 60,00; 29084 - 1.000,00 cruzeiros; 29085 - 70,00; 29118 - 70,00; 29118 - 60,00; 29123 - 60,00; 29127 - 60,00; 29153 - 70,00; 29172 - 60,00; 29175 - 70,00; 29178 - 100,00; 29218 - 60,00; 29223 - 60,00; 29227 - 60,00; 29272 - 60,00; 29285 - 70,00; 29295 - 70,00; 29312 - 2.000,00 cruzeiros; 29318 - 60,00; 29323 - 60,00; 29327 - 60,00; 29339 - 70,00; 29372 - 60,00; 29411 - 70,00; 29418 - 60,00; 29422 - 100,00; 29423 - 60,00; 29426 - 70,00; 29427 - 60,00; 29443 - 500,00; 29472 - 60,00; 29498 - 70,00; 29518 - 60,00; 29521 - 200,00; 29523 - 60,00; 29525 - 70,00; 29527 - 60,00; 29528 - 70,00; 29572 - 60,00; 29618 - 60,00; 29623 - 60,00; 29627 - 60,00; 29672 - 60,00; 29681 - 100,00; 29702 - 70,00; 29718 - 60,00; 29723 - 60,00; 29727 - 60,00; 29734 - 100,00; 29731 - 70,00; 29750 - 70,00; 29772 - 60,00; 29780 - 70,00; 29805 - 100,00; 29816 - 70,00; 29818 - 60,00; 29823 - 60,00; 29827 - 60,00; 29845 - 70,00; 29851 - 70,00; 29872 - 60,00; 29913 - 200,00; 29918 - 60,00; 29923 - 60,00; 29927 - 60,00; 29972 - 60,00

30
30018 - 60,00; 30023 - 60,00; 30027 - 60,00; 30061 - 70,00; 30065 - 500,00; 30072 - 60,00; 30118 - 60,00; 30123 - 60,00; 30127 - 60,00; 30133 - 70,00; 30162 - 500,00; 30167 - 70,00; 30172 - 60,00; 30177 - 70,00; 30218 - 60,00; 30223 - 60,00; 30225 - 70,00; 30227 - 60,00; 30235 - 500,00; 30272 - 60,00; 30313 - 70,00; 30318 - 60,00; 30323 - 60,00; 30326 - 70,00; 30327 - 60,00; 30365 - 70,00; 30372 - 60,00; 30418 - 60,00; 30423 - 60,00; 30427 - 60,00; 30472 - 60,00; 30512 - 70,00; 30518 - 60,00; 30523 - 60,00; 30527 - 1.000,00 cruzeiros; 30527 - 60,00; 30572 - 60,00; 30618 - 60,00; 30623 - 60,00; 30627 - 60,00; 30639 - 70,00; 30672 - 60,00; 30701 - 70,00; 30718 - 60,00; 30723 - 60,00; 30727 - 60,00; 30772 - 60,00; 30797 - 500,00; 30798 - 200,00; 30818 - 60,00; 30823 - 60,00; 30827 - 60,00; 30841 - 70,00; 30872 - 60,00; 30905 - 70,00; 30918 - 60,00; 30923 - 60,00; 30927 - 60,00; 30948 - 200,00; 30972 - 60,00

31
31018 - 60,00; 31023 - 60,00; 31026 - 200,00; 31027 - 60,00; 31050 - 70,00; 31072 - 60,00; 31101 - 70,00; 31108 - 70,00; 31118 - 60,00; 31123 - 60,00; 31126 - 70,00; 31172 - 60,00; 31189 - 70,00; 31218 - 60,00; 31223 - 60,00; 31224 - 70,00; 31227 - 60,00; 31231 - 70,00; 31272 - 60,00; 31318 - 60,00; 31323 - 60,00; 31327 - 60,00; 31339 - 70,00; 31372 - 60,00; 31418 - 60,00; 31423 - 60,00; 31426 - 70,00; 31427 - 60,00; 31441 - 70,00; 31460 - 70,00; 31472 - 60,00; 31479 - 100,00; 31496 - 70,00; 31518 - 60,00; 31523 - 60,00; 31527 - 60,00; 31539 - 70,00; 31572 - 60,00; 31618 - 60,00; 31623 - 60,00; 31627 - 60,00; 31658 - 70,00; 31672 - 60,00; 31717 - 200,00; 31718 - 60,00; 31722 - 70,00; 31723 - 60,00; 31727 - 60,00; 31732 - 70,00; 31772 - 60,00; 31782 - 70,00; 31818 - 60,00; 31823 - 60,00; 31827 - 60,00; 31830 - 70,00; 31872 - 60,00; 31876 - 70,00; 31918 - 60,00; 31923 - 60,00; 31927 - 60,00; 31935 - 70,00; 31944 - 70,00; 31945 - 70,00; 31972 - 60,00

32
32001 - 70,00; 32018 - 60,00; 32023 - 60,00; 32027 - 60,00; 32065 - 70,00; 32072 - 60,00; 32118 - 10.000,00 cruzeiros; 32118 - 60,00; 32123 - 60,00; 32127 - 60,00; 32133 - 70,00; 32172 - 60,00; 32181 - 100,00; 32218 - 60,00; 32223 - 60,00; 32227 - 60,00; 32262 - 70,00; 32272 - 60,00; 32276 - 70,00; 32290 - 70,00; 32318 - 60,00; 32323 - 60,00; 32327 - 60,00; 32350 - 100,00; 32372 - 60,00; 32391 - 200,00; 32418 - 60,00; 32423 - 60,00; 32427 - 60,00; 32429 - 100,00; 32452 - 70,00; 32472 - 60,00; 32518 - 60,00; 32523 - 60,00; 32527 - 60,00; 32560 - 70,00; 32572 - 60,00; 32606 - 100,00; 32618 - 60,00; 32626 - 70,00; 32627 - 60,00; 32663 - 500,00; 32672 - 60,00; 32705 - 70,00; 32715 - 70,00; 32718 - 60,00; 32723 - 60,00; 32727 - 60,00; 32730 - 70,00; 32746 - 70,00; 32758 - 70,00; 32766 - 70,00; 32772 - 60,00; 32811 - 100,00; 32818 - 60,00; 32820 - 100,00; 32823 - 60,00; 32827 - 60,00; 32837 - 100,00; 32872 - 60,00; 32918 - 60,00; 32923 - 60,00; 32926 - 100,00; 32927 - 60,00; 32972 - 60,00; 32998 - 70,00

33
33018 - 60,00; 33023 - 60,00; 33027 - 60,00; 33065 - 200,00; 33072 - 60,00; 33118 - 60,00; 33123 - 60,00; 33127 - 60,00; 33130 - 70,00; 33164 - 100,00; 33172 - 60,00; 33218 - 60,00; 33223 - 60,00; 33227 - 60,00; 33255 - 70,00; 33272 - 60,00; 33281 - 70,00; 33318 - 60,00; 33323 - 60,00; 33327 - 60,00; 33342 - 70,00; 33345 - 1.000,00 cruzeiros; 33372 - 60,00; 33375 - 70,00; 33376 - 70,00; 33378 - 70,00; 33418 - 60,00; 33423 - 60,00; 33427 - 60,00; 33472 - 60,00; 33491 - 70,00; 33502 - 70,00; 33518 - 60,00; 33523 - 60,00; 33527 - 60,00; 33529 - 100,00; 33531 - 70,00; 33543 - 70,00; 33544 - 70,00; 33545 - 500,00; 33547 - 70,00; 33572 - 60,00; 33576 - 100,00; 33577 - 70,00; 33618 - 60,00; 33623 - 60,00; 33627 - 60,00; 33672 - 60,00; 33713 - 2.000,00 cruzeiros; 33718 - 60,00; 33723 - 60,00; 33727 - 60,00; 33772 - 60,00; 33800 - 70,00; 33818 - 60,00; 33823 - 60,00; 33824 - 2.000,00 cruzeiros; 33827 - 60,00; 33829 - 100,00; 33872 - 60,00; 33821 - 70,00; 33859 - 70,00; 33918 - 60,00; 33921 - 60,00; 33927 - 60,00; 33972 - 60,00

34
34018 - 60,00; 34023 - 60,00; 34027 - 60,00; 34072 - 60,00; 34105 - 70,00; 34108 - 500,00; 34118 - 60,00; 34123 - 60,00; 34127 - 60,00; 34172 - 60,00; 34201 - 70,00; 34213 - 100,00; 34218 - 60,00; 34223 - 60,00; 34227 - 60,00; 34251 - 70,00; 34272 - 60,00; 34304 - 70,00; 34318 - 60,00; 34323 - 60,00; 34327 - 70,00; 34330 - 70,00; 34372 - 60,00; 34392 - 70,00; 34418 - 60,00; 34419 - 500,00; 34423 - 60,00; 34427 - 60,00; 34472 - 60,00; 34512 - 70,00; 34518 - 60,00; 34523 - 60,00; 34527 - 60,00; 34532 - 70,00; 34561 - 200,00; 34572 - 60,00; 34615 - 100,00; 34618 - 60,00; 34623 - 60,00; 34627 - 60,00; 34653 - 70,00; 34672 - 60,00; 34697 - 70,00; 34718 - 60,00; 34723 - 60,00; 34727 - 60,00; 34740 - 100,00; 34771 - 70,00; 34772 - 60,00; 34799 - 200,00; 34818 - 60,00; 34823 - 60,00; 34827 - 60,00; 34860 - 100,00; 34872 - 60,00; 34918 - 60,00; 34921 - 70,00; 34923 - 60,00; 34927 - 60,00; 34972 - 60,00

Premios maiores

Número	Prêmio	Praça
28645	300.000,00 cruzeiros	RIO
10572	30.000,00 cruzeiros	B. Horizonte
32118	10.000,00 cruzeiros	S. PAULO
26727	5.000,00 cruzeiros	RIO
23023	3.000,00 cruzeiros	RIO

Todos os numeros terminados em 5 têm Cr$ 50,00

O ESCRITORIO À RUA SENADOR DANTAS N. 24, ESTARÁ ABERTO PARA PAGAMENTOS TODOS OS DIAS UTEIS, DAS 9 ÀS 11 ½ E DAS 13 ½ ÀS 16 HORAS, EXCETO NOS DIAS FERIADOS.
A ADMINISTRAÇÃO PAGARÁ O VALOR QUE REPRESENTEM OS BILHETES PREMIADOS, DURANTE OS PRIMEIROS 6 MEZES DA RESPECTIVA EXTRAÇÃO, AO SEU PORTADOR, E NÃO ATENDERÁ RECLAMAÇÃO ALGUMA POR PERDA OU SUBTRAÇÃO DE BILHETES.
NO CASO DO PREMIO MAIOR CABER AO NUMERO 1, SERÃO CONSIDERADOS COMO APROXIMAÇÕES O IMEDIATAMENTE SUPERIOR E O ULTIMO DOS MILHARES QUE JOGAREM; SENDO SORTEADO O ULTIMO, SERÃO APROXIMAÇÕES O IMEDIATAMENTE INFERIOR E O PRIMEIRO, ISTO É, O NUMERO 1

AS EXTRAÇÕES PRINCIPIAM ÀS 14 HORAS

546ª Extração = CONCESSIONARIO: DOMINGOS DEMARCHI = O Fiscal do Governo: FERNANDO GOMES CALAZA — O Escrivão da Loteria: JOAQUIM DE FREITAS JUNIOR = 546ª Extração

Rodoviário da Central do Brasil

Serviço rápido preferencial de Bagagens, Encomendas e Cargas de porta a porta, entre
RIO — SÃO PAULO — BELO HORIZONTE — JUIZ DE FORA E VICE-VERSA

Mantem o mesmo serviço nas estações da Linha Auxiliar, bem como o Tráfego Mútuo de porta a porta com as agências da Companhia Mogiana de Transportes e da Leopoldina Railway (esta por intermédio da Agência Pestana de Transportes).

Incumbe-se da aquisição de passagens, leitos e poltronas cuja entrega faz a domicilio, imediatamente.

Encarrega-se ainda de:
a) Efetuar despachos ferroviários para qualquer estação da Central.
b) Efetuar despachos ferroviários em tráfego mútuo ou direto com outras estradas de ferro.
c) Retirar as bagagens e encomendas dos armazens da Estrada.

TARIFAS MÓDICAS
Funciona aos Domingos e Feriados
INFORMAÇÕES PELOS TELEFONES:
RIO DE JANEIRO { Pedidos de bilhetes, leitos ou poltronas e coleta de bagagens — 43-4051
Encomendas — 43-4227 e 43-7061
Cargas — 43-8385 e 43-3823
ou na CONTADORIA GERAL DE TRANSPORTES, à rua Uruguaiana, 25 — 2.º andar, nesta capital.

Duas Mensagens da Academia Brasileira á Academia de Ciências de Lisbôa

SERÃO OS SEUS PORTADORES OS SRS. JOÃO NEVES E RIBEIRO COUTO

ACADEMIA BRASILEIRA

Realizou-se antem.onte a sessão semanal da Academia Brasileira Brasileira de Letras, presentes os srs. José Carlos de Macedo Soares, presidente, Múcio Leão, secretário geral, Pedro Calmon, 1º secretário, Manuel Bandeira 2.º secretário, Adelmar Tavares, Aloisio de Castro, Antônio Austrésilo, Ataulfo de Paiva, Barbosa Lima Sobrinho, Cassiano Ricardo, Celso Vieira, Claudio de Souza Gustavo Barroso, João Neves, Levi Carneiro, Miguel Osório de Almeida, Olegário Mariano, Ribeiro Couto, Rodolfo Garcia, Viriato Correia e os sócios correspondentes srs. João Luso e Serafim Leite.

EXPEDIENTE — Convite da Liga e Geográfico Brasileiro para a sessão magna realizada no dia 19 do corrente, no Teatro Municipal, em homenagem ao senhor presidente da República; — convite do Instituto de Geografia e História Militar do Brasil para a conferência do sr. major Jonatos Correia sobre "O Forte dos 3 Reis Magos", realizada no Instituto Histórico e Geográfico Brasileiro a 21 do corrente; — Convite do Liceu Literário Português para assistir à aula inaugural que sobre o Descobrimento do Brasil fará o almirante Gago Coutinho no dia 30 deste mês; — Carta do sr. Etaira Gilson Paraiba, advogado em São Paulo, oferecendo à Academia um precioso autógrafo de Euclides da Cunha.

— O sr presidente transmitiu à Casa o convite do Instituto Histórico e Geográfico Brasileiro para a sessão em homenagem à memória do saudoso historiador Max Fleiuss, e designou o acadêmico sr. Rodolfo Garcia para representar a Academia naquela solenidade.

— Foram lidas as seguintes Mensagens, em pergaminho, assinadas pela Diretoria da Academia Brasileira e dirigidas à Academia das Ciências de Lisboa, das quais serão portadores os acadêmicos srs. João Neves da Fontoura e Ribeiro Couto:

"A Academia Brasileira de Letras envia à Academia das Ciências de Lisboa a palavra de sua simpatia e cordialidade. E' portador de tal palavra João Neves da Fontoura, um dos mais fúlgidos nomes desta Casa, alto espírito de homem público, eminente orador e elegante humanista, a que o governo da República em boa hora confiou as funções de embaixador do Brasil em Portugal.

João Neves da Fontoura — voz da Academia Brasileira — saberá transmitir a Portugal, aos seus escritores, aos seus artistas, aos seus sábios, ao seu povo, a nossa Mensagem de afeição.

Descoberto por Portugal, fundado por portugueses, o Brasil se orgulha das suas raizes lusiadas. E esse orgulho se traduz no sentimento da constante e inalteravel amizade que nos prende ao povo heróico que devassou oceanos nunca dantes navegados, que construiu um vasto Império e que em todos os tempos se colocou na vanguarda da civilização cristã. Nesta hora de angústia para todos os paises e todos os homens que prezem a liberdade, é um consolo pensar que ainda há nações, como Portugal e Brasil, que se amam com tão funda, solidária e tão firme confiança.

O embaixador João Neves da Fontoura dirá à Academia das Ciências de Lisboa da sinceridade com que, nesta banda americana do Atlântico, todos os que vivem para a tarefa das letras se envaidecem de encontrar em Portugal uma compreensão perfeita para o seu pensamento, o seu trabalho e a sua luta. Dirá tambem da fé ardente com que todos aqui esperamos a vitória das forças do espirito, únicas capazes de assegurar a felicidade das Nações.

Seja a sua, pois, a preclara missão de criar mais um poderoso elo nesta corrente de indestrutivel amor que prende a nossa jovem pátria à antiga e gloriosa pátria lusitana.

Rio de Janeiro, 27 de abril de 1943. — Sala das sessões da Academia Brasileira de Letras—José Carlos de Macedo Soares, Múcio Leão, Pedro Calmon, Manuel Bandeira, Roquette-Pinto".

"No momento em que parte para Lisboa como embaixador do Brasil, o nosso confrade João Neves da Fontoura, segue tambem como 1º secretário da mesma Embaixada, outro dos nossos mais ilustres companheiros — Ribeiro Couto. O embaixador João Neves da Fontoura já é portador das expressões de carinho com que a Academia Brasileira de Letras, saúda a nossa gloriosa colega, a Academia das Ciências de Lisboa. Caiba a Ribeiro Couto, igualmente, levar à casa tradicional da cultura lusitana as nossas palavras de fraterno apreço.

Em sua vida de escritor e de jornalista, tem sido Ribeiro Couto, sempre, um grande amigo de Portugal, um lutador sem descanso em pról da aproximação cada vez mais intima entre Portugal e o Brasil.

E' com a mais justificada satisfação que a Academia Brasileira de Letras vê agora, reunidos na Embaixada de Lisboa, os dois eminentes escritores, altamente representativos da nossa Instituição e da cultura nacional.

Rio de Janeiro, 27 de abril de 1943. Sala das sessões da Academia Brasileira de Letras. — José Carlos de Macedo Sores, Múcio Leão, Pedro Calmon, Manuel Bandeira, Roquette-Pinto".

— O sr. presidente comunicou o seguinte telegrama recebido do sócio correspondente argentino sr. Ramon J. Cárcano: — "Buenos Aires, 17 de abril de 1943 — Academia Brasileira — Tenho o prazer de comunicar aos ilustres colegas da Academia que acaba de ser concedido, pela primeira vez, ao livmro "Brasil Moderno", de Ricardo Saens Hayer, o prêmio de dez mil pesos nacionais, que a Lei, oriunda do proejto do Deputado Nacional Miguel Angelo Cárcano, confere, de dois em dois anos, ao melhor livro sobre o Brasil, escrito por um argentino. E' este fato uma nova forma de estreitar interesses e afetos de boa vizinhança. Saudações de admiração e amizade — Ramón J. Cárcano".

O sr. Pedro Calmon propôs que a cademia agradecesse o telegrama de seu sócio correspondente e grande amigo, sr. Ramón J. Cárcano, congratulando-se pela comunicação que nele se contem.

— O sr. Rodolfo Garcia ofereceu à biblioteca da Academia dois livros, que considera raros e preciosos. O primeiro é um exemplar da "Prosopéia" de Bento Teixeira, na edição esgotada de Ramiz Galvão; o outro e o discurso pronunciado na Câmara dos Deputados de São Paulo por Alfredo Pujo, sobre Sadi Carnot, presidente da República Francesa, quando foi assassinado em Paris. Esse discurso justifica uma moção de pesar da Assembléia Paulista, assinada por todos os deputados, inclusive pelo nosso preclaro colega sr. Filinto de Almeida, que fazia parte daquela Câmara.

Entregou ainda o sr. Rodolfo Garcia, destinadas à Camoneana que a Academia em boa hora está formando, as "Obras de Luiz de Camões", segunda edição da que, na Oficina Luisiana, se fez em Lisboa nos anos de 1779 e 1780, esta ainda de Lisboa, nas Oficinas de Simão Tadeu Ferreira, 1782 e 1783, 4 volumes, in-8º pequeno. O padre Tomaz José de Aquino, famoso erudito português do século XVIII, foi quem dirigiu, não só esta, como a primeira edição, tão bem aceitas ao público que em pouco tempo desapareceram do mercado dos livros. Esta é, realmente, uma das mais completas edições antigas das obras de Camões, segundo o Catálogo da Exposição Camoneana da Biblioteca Nacional".

— O sr. Pedro Calmon disse que o seu ilustre colega, sr. João Neves, não podendo assistir a toda a sessão, lhe pedira que apresentasse à Casa — e era o que fazia com prazer — uma proposta para que a Academia Brasileira se fizesse representar na solenidade inaugural da Academia Uruaguaia de Letras Ninguem representaria melhor a Academia nessa cerimônia do que o seu próprio presidente, o sr. José Carlos de Macedo Soares.

A indicação do sr. Pedro Calmon, foi aprovada por aclamação.

HOMENAGEM A PAULO SETUBAL

Realiza-se na próxima terça-feira, 4 de maio, às 17 horas, a sessão pública da Academia Brasileira de Letras em homenagem à memória de Paulo Setubal. Ocupará a tribuna o sr. Cassiano Ricardo, que fará uma conferência acerca do saudoso escritor paulista.

A entrada é franca.

EMOFLUIDINA NA ARTERIOESCLEROSE

Aviso às vítimas de um cão raivoso

NA noite de 25 do corrente, na Praça da República, um cão atacado de hidrofobia mordeu diversas pessoas. Examinado o animal, verificou-se que se tratava de um caso positivo de raiva. Por esse motivo, a direção do Hospital Veterinário da Prefeitura solicita a todas as pessoas que foram contaminadas pelo referido cão que compareçam, com urgência, ao Instituto Pasteur, à rua das Marrecas n.º 11 para o indispensavel tratamento anti-rábico.

PARA OS CABELOS
JUVENTUDE ALEXANDRE
NÃO TEM SUBSTITUTO

Designada a comissão de preços de cardápios de restaurantes

O professor Jorge Felipe Kafuri, assistente responsavel do Setor Preços, de ordem do coordenador da Mobilização Econômica, designou para membros da Comissão de Preços de Cardápio de Restaurantes, os srs. Edson Cavalcanti, presidente; Silvio Soares Mendonça, Cora Burlamaqui Brady e José Jerônimo Oliveira.

Jóias, brilhantes e cautelas — Vendam à
CASA LEDI
96 — OUVIDOR — 96
(Junto á Casa Nazaré)

O SR. CARLOS MARTINS DA ROCHA NÃO DEIXARA' A F. M. R.

O sr. Carlos Martins da Rocha não deixará mais a presidência da F. M. R., em virtude da intervenção da imprensa e de alguns paredros, que conseguiram, assim, demover aquele batalhador dos desportos pátrios do seu intento, e desistir da renúncia apresentada.

Na reunião de hoje, na sede da F. M. R. o assunto será oficialmente resolvido com a retirada do pedido de renúncia do veterano desportista.

ADVOGADOS
IVENS DE ARAUJO
ANTONIO BASTOS DE ARAUJO
PHILADELPHO GARCIA
Araujo Porto Alegre, 70 (Ed P. Alegre)
Salas 411-412 — Fone: 42-6287

DESFILARÃO AMANHÃ OS "ASES" DA AQUATICA NACIONAL

EMPOLGANTE A DISPUTA DO TORNEIO TRIANGULAR DE NATAÇÃO — "A MANHA" PATROCINARÁ A 4.ª PROVA

Serão realizadas amanhã e sábado, as provas do torneio triangular de natação, importante certame que reunirá numa grande competição aquática, "ases" das piscinas do Rio e S. Paulo, pertencentes aos clubes mais prestigiosos na natação brasileira. Concorrerão a esse empolgante torneio, que é uma iniciativa da Federação Metropolitana de Natação em combinação com a sua congênere paulista, agremiações do D. Federal, de Minas e S. Paulo e que são as seguintes: A. D. da Floresta, Tieté, Corintians, Pinheiros, Tenis Paulista, Campineiro de Regatas e Natação. Vasco da Gama de Santos, todos de S. Paulo; Minas Tenis Clube, Praia Clube e S. C. Juiz de Fora, do Estado montanhês e Flamengo, Fluminense, Guanabara e Piedade, do Rio, o que importa num total de 15 concorrentes.

Dessa forma poderão os nossos leitores avaliar o que será a importante e sensacional competição que se antecipa formidavel, levando-se em conta o avultado número de nadadores e os valores expressivos que desfilarão na piscina do Fluminense, local do empolgante concurso. Estará em jogo a disputa do valioso troféo "Silvio Magalhães Padilha", o prêmio máximo instituido visando uma justa homenagem ao incansavel diretor de esportes do Estado de S. Paulo e que é uma das glórias da atlética pátria.

O PROGRAMA E OS PATRONOS

Querendo significar, de um modo especial, a simpatia que lhe merece a imprensa a entidade carioca resolveu escolher para patrono das provas que se realizarão, os jornais diários desta capital. Coube assim a A MANHA, o patrocinio da prova de 100 metros, moças, nado de peito, onde concorrerão as mais destacadas "nageuses" de Minas, Rio e S. Paulo.

O S. CRISTOVÃO E O BANGU' JOGAM HOJE O TEMPO RESTANTE

INGRESSO GRATIS PARA O PÚBLICO

Como é de dominio público, o juiz Drolhe da Costa, dirigente do embate São Cristovão x Bangú, suspendeu os restantes 26 e meio minutos de jogo, em virtude da bola ter sido furada e não existir outra para imediata substituição. O "caso" foi levado ao conhecimento da entidade que marcou para hoje à tarde, no mesmo campo em que ambos prelliaram, isto é, a praça de esportes do Bomsucesso, a realização dos minutos finais da partida.

O mesmo horário foi fixado, isto é, às 15,30 horas, não sendo cobrados ingressos, prevalecendo a contagem de 4x2, favoravel ao clube de Figueira de Melo.

O juiz Drolhe da Costa terminará, portanto, a sua tarefa, já que foi indicado para a direção dos 26 e meio minutos que faltam para completar o tempo de duração normal da peleja.

Os quadros serão, tambem, os mesmos que atuaram.

A TARDE DE 1.º DE MAIO NO HIPODROMO DA GAVEA

O Hipódromo da Gávea viverá na tarde de sábado momentos de intensa vibração.

O programa elaborado para depois de amanhã conta com oito páreos, figurando dentre eles o "Clássico Major Suckow" a ser disputado em 1.000 metros com a dotação de .... Cr$ 30.000,00.

Alistaram-se nessa importante carreira dez concorrentes entre os quais, Latero o maior parelheiro do nosso turfe e Ark Royal o "leader" da turma dos três anos dos nacionais.

Verão tambem os nossos carreiristas a disputa de mais uma eliminatória de potros cujo campo é bastante prometedor.

PROGRAMA PARA A REUNIÃO DE SABADO

1.º Páreo — 1.400 metros — As 13,00 horas — Cr$ 6.000,00:

		Ks.
1	1 Argentino	54
2	2 Bauá	58
3	3 Dulcina	52
4	4 Yankee	56
	5 Zunido	58

2.º Páreo — 1.400 metros — As 13,30 horas — Cr$ 6.000,00:

		Ks
1	1 Maraúna	57
	2 Victorioso	55
2	3 Apache	58
	4 Payal	48
3	5 Marabout	54
	6 Neurgilé	50
4	7 Azaléa	57
	8 Apis	50
	9 Septro	48

3.º Páreo — 1.200 metros — As 14,05 horas — Cr$ 15.000,00:

		Ks.
1	1 Golias	54
2	2 Geyser	54
3	3 Mabel	52
4	4 Exiglo	54
	5 Energina (ex-Zelandia)	52

4.º Páreo — 1.400 metros — As 14,40 horas — Cr$ 6.000,00:

		Ks.
1	1 Astor	56
	2 Festive	56
2	3 Odax	53
	4 Bradador	49
3	5 Égaso	58
	6 Kemal	49
4	7 Clairsoleil	48
	" Yucoá	54

5.º Páreo — 1.600 metros — As 15,20 horas — Cr$ 7.000,00:

		Ks.
1	1 Ubatan	56
	2 Condoreira	54
2	3 Arisca	54
	4 Aroma	54
3	5 Acayá	54
	6 Oldil	56
4	7 Erix	55
	8 Risonha	54
	9 Uranio	56

6.º Páreo — 1.400 metros — As 16,00 horas — Cr$ 7.000,00 — Betting:

		Ks.
1	1 Cylgadin	56
	2 Aragel	56
2	3 Cajoai	54
	4 Robusto	56
3	5 Bonitinha	54
	6 Criqui	56
	7 Aguia	54
4	8 Cupidon	50
	9 Esfinge	54
	" Emero	56

7.º Páreo — Clássico "Major Suckow" — 1.000 metros — As 16,40 horas — Cr$ 30.000,00 — Betting:

		Ks.
1	1 Latero	58
	" Ark Royal	51
2	2 Athleta	54
	3 Lamento	58
3	4 Marconi	58
	5 Elenita	51
	6 Mamoré	51
4	7 Fatima	49
	8 Pombiq	58
	" Carpincho	53

8.º Páreo — 1.600 metros — As 17,20 horas — Cr$ 7.000,00 — Betting:

		Ks.
1	1 Bienvenue	56
	2 Shantung	58
2	3 Matapan	58
	4 Pancho	52
	5 Taguató	54
3	6 Atys	51
	7 Motinero	52
	8 Maria Luz	48
4	9 Serranillo	53
	10 Concordancia	56
	" Quijote	53

A MARGEM DO TURFE

Vem sendo aguardado com indisfarçavel entusiasmo o reaparecimento do "crack" Latero, no Hipódromo da Gávea.

O notavel filho de Stayer, que sofreu há pouco, um contratempo, segundo nos informaram, reaparecerá em ótimas condições.

—o—

A potranca Mabel que defende as cores da tradicional e conceituada jaqueta dos srs. Carlos Mendes Campos e Stanley Hime, será dirigida sábado próximo, pelo habil freio Waldemiro de Andrade.

APROVADA A RÚSTICA "HORTO FLORESTAL"

A diretoria da Federação Metropolitana de Atletismo aprovou a corrida rústica "Horto Firestal", realizada a 18 do corrente, com o seguinte resultado:

Classificação por equipe: 1º São Cristovão com 30 pontos — 2º, Vasco com 53 pontos e 3º, Fluminense com 72.

No austero recinto do Pregão Imobiliário só se apregoam ofertas e procuras de imóveis e de dinheiro sob hipoteca sem majoração de preços ou taxas.

Últimas do esporte

S. PAULO, 28 (A. N.) — Fonte merecedora de crédito informa que Valdemar jogará domingo contra o Corintians, integrando o quadro de seu clube, o São Paulo, que deverá apresentar o seu trio atacante assim constituido: Valdemar, Leonidas e Sastre, havendo, tambem, possibilidade do jogador Zarzur integrar a sua linha intermediária.

• • •

S. PAULO, 28 (A. N.) — Noticia-se nesta capital que o Sr. Aristoteles Ferreira, presidente do Santos F. C., embarcou para o Rio Grande do Sul afim de contratar o centro-avante Galego.

• • •

Terá lugar no próximo domingo em São Paulo, a abertura da temporada de remo deste ano com a realização de uma regata inter-clubes, na represa de Guarapiranga, em Santo Amaro, onde serão disputados 13 páreos.

A essa regata concorrem todos os clubes filiados a F. R. S. P.

• • •

Alcançou êxito invulgar a realização da primeira disputa dos "Jogos Abertos da Cidade de Cambuquira" promovidos pelo Cambuquira Tenis Clube, sob o patrocinio da Prefeitura Municipal e com o concurso dos esportistas cariocas, Djalma De Vicenzi, Lucilio de Castro, Jorginho Sande Peres e dos seus colegas paulistas Meupyr Monteiro; Rafael Bologna e Salatiel de Campos.

• • •

Em virtude das comemorações do "Dia do Trabalho", em São Paulo, os jogos que estavam marcados para a tarde de sábado, não serão realizados. A propósito, a comissão de festejos obteve do presidente da Portuguesa de Desportos a afirmação de que o seu clube concordára com a transferência da partida com o Ipiranga para a noite de sábado, no Estádio Municipal, aguardando-se igualmente por parte do sr. Carlos Jaffet, presidente do Ipiranga.

• • •

O movimento iniciado em Vitória para depor o atual presidente da Federação Esportiva, dr. Hermes Barros Leite, teve um desmentido público dos presidentes dos clubes apontados como interessados nessa medida.

A propósito desse movimento, o presidente da Federação convocou para uma reunião os clubes filiados para o próximo dia 5 de maio afim de tratarem do assunto.

• • •

Na reunião dominical a realizar-se no Hipódromo dos Pinheiros, em S. Paulo, destaca-se o Grande Prêmio "Presidente do Jóquei Clube", importante pareo em 1.609 metros e 30 m'l cruzeiros ao vencedor e que este ano reuniu as inscrições dos nacionais Tenor, Blondino, Amoroso e Apolo que pelejarão com os platinos Marcial, Cautério e Rasamia.

• • •

SANTIAGO DO CHILE, 28 (U. P.) — Foram suspensas as provas da quarta jornada do Campeonato Sul-Americano de Atletismo, em vista das péssimas condições atmosféricas reinantes na capital chilena. As provas a serem disputadas hoje foram transferidas para amanhã.

• • •

O sr. Rivadavia Corrêa Meyer reassumirá a presidência da C. B. D. segunda-feira, às 17 horas.

• • •

Mario Viana deverá dirigir o choque São Paulo x Corinthians, domingo.

• • •

A C. B. D. enviou às suas filiadas uma circular pedindo no prazo de 60 dias, sugestões sobre o plano de reajustamento financeiro das entidades.

• • •

O C. N. D. comunicou à C. B. D. que não atenderá nenhum pedido de associações para contratar técnicos estrangeiros.

Roupas usadas
COMPRO A DOMICILIO
Telefone: 43-6671

O FUTEBOL EM CARANGOLA

CARANGOLA, 27 (do correspondente) — O esporte desta cidade vem atravessando ultimamente uma fase aurea de progresso, em virtude das iniciativas brilhantes do Ipiranga S. C., que veiu promovendo uma série de competições interestaduais, trazendo a Carangola as mais fortes equipes do interior do Estado e do vizinho Espirito Santo. Ante-ontem o esporte da pelota teve um de seus dias de gala, com a visita da valorosa equipe do Rio Branco, de Vitória que veio competir com o Ipiranga local uma interessante partida que contou com uma numerosa e entusiástica assistência. Pela superioridade indiscutivel observada nas ações, o Ipiranga se fez merecedor do brilhante triunfo obtido — 4x1, contagem que espelha fielmente sua atuação perfeita no gramado. A etapa inicial favoreceu ao Ipiranga por 2x1, tendo o Rio Branco movimentado o "placard" por intermédio de Alcir com uma oportuna cabeçada, tento aliás contrabalançado pelo ponto de empate conquistado por Petrônio que pouco depois aumentou o escore, decretando o segundo ponto.

Na etapa derradeira mais dois tentos foram consignados, tendo Petrônio numa jogada individual registado o 3º tento, encarregando-se Elair de encerrar a contagem favoravel ao seu clube que manteve sempre dominio territorial sobre seu adversário.

Teve pois Carangola uma tarde esportiva de absoluto êxito, não só pelo panorama técnico registado, como pela absoluta competência da arbitragem, a par da cordealidade que foi mantida durante o interessante choque interestadual.

OFICINA MEYER
Bombeiro, Gasista e Eletricista — Instalações de Agua, Gás e Luz — Consertos em fogões e aquecedores qualquer tipo.
J. BARRANCO
Rua Meyer, 5. — Tel.: 29-2916

O S. CRISTOVÃO NÃO ESTA' SATISFEITO

O PRESIDENTE SANCRISTOVENSE EM PALESTRA COM A REPORTAGEM DE "A MANHA"

O sr. Rodolfo Maggioli

O São Cristovão não anda satisfeito com algumas decisões que sobre ele tem recaido, ultimamente. No parecer do presidente sancristovense, sr. Rodolfo Maggioli, aquelas decisões teem sido injustas, e prejudiciais aos interesses da administração alva.

Uma palestra longa, nos permitiu conhecer o pensamento do supremo dirigente do veterano clube, que se expressou, maguado, com as últimas iniciativas dos paredros futebolisticos.

— O São Cristovão tem sido bem prejudicado, — disse-nos. — Vamos ser obrigados a disputar um jogo que não terminou por culpa de terceiros. Naturalmente tivemos gastos para a condução a Bomsucesso, e outras despesas imperiosas. Fomos multados há pouco em Cr$ 500,00 porque incluimos um jogador amador, Djalma, na preliminar de domingo último, que obteve autorização do Departamento especializado da Liga, mas que foi julgado sem condição de jogo, porque a autorização ficou na gaveta de um funcionário.

— Mas há recurso, — dissemos.

— O São Cristovão já o fez e o presidente Vargas Neto concilou; há promessa de perdão, mas perderemos os pontos, embora não dispendamos dinheiro. E' um verdadeiro transtorno em nossos planos, — acrescentou. — Procuramos auxiliar o esporte da cidade; melhoramos a nossa séde, trabalhamos com o objetivo único de desenvolver o patrimônio esportivo da cidade, e, entretanto, aí estão as multas e as despesas que não temos culpa".

O presidente alvo é um sancristovense de fibra; emociona-se e exalta-se contra as injustiças. E termina:

— Na organização da tabela aí está outra decisão prejudicial ao meu clube. Temos que manter a agremiação, pagar jogadores, melhorar sédes e proporcionar conforto aos associados. Todos sabem que as rendas são os meios de vida dos clubes. Entretanto, nos jogos do São Cristovão fixados pela tabela, mesmo contra um Flamengo, ou um Fluminense, teremos outro grande jogo. Quer ver? No dia 20 de junho, jogaremos contra o Vasco e está fixado para esse dia o jogo Botafogo x Flamengo. No dia 11 de julho, seremos adversários do Botafogo, e no mesmo dia, será realizado o Flá-Flú. Contra o Flamengo, jogaremos a 18 do mesmo mês e dia em que jogarão tambem o América e o Fluminense, e aí está um exemplo. Isso tudo, guardarei para, no momento oportuno de reforma dos estatutos, reclamar, mas reclamar com base.

— Nós tambem temos a nossa reclamaçãosinha, dissemos nós ao paredro sancristovense. — E' sobre o reservado de seu clube, onde nos domingos se acumulam pseudos cronistas, "falsos" jornalistas que carregam dezenas de folhas de papel almaço, para tomar "notinhas".

Riu-se o presidente alvo.

— Quando A MANHA nos der o prazer de sua visita dominical, lá estaremos com novas providências, providências que sei, só podem beneficiar a coletividade, a verdadeira crônica esportiva da cidade, da qual sou amigo.

SUSPENSÕES E MULTAS APLICADAS PELO TRIBUNAL DE PENAS

O Tribunal de Penas da F.M.F. reunido ontem, resolveu aplicar as seguintes penalidades:

Multar em Cr$ 200,00 cada um, os jogadores Zarcy e Cezar, do Botafogo e América, respectivamente; em Cr$ 240,00: Careca, do Bomsucesso; suspender por dois jogos o jogador Jorge Cardozo, do Bangú; por 15 dias, os amadores Manoel Gonçalves, João Lopes, Waldyr Barcelos, do Flamengo; Alfredo Mattos e Antonio Monteiro, do Botafogo; Alexandre, do São Cristovão; e Roberto de Almeida, do Carioca. Resolveu, ainda, aquele orgão, multar em Cr$ 500,00 os jogadores Lenio, Nelson Leal e Nilo Ribeiro Lima.

Tambem o Mavilis foi multado em 250 cruzeiros pelo orgão da F.M.F.

TREINARAM OS TRICOLORES E OS ALVI-NEGROS

Tricolores e alvi-negros realizaram ontem, os treinos de conjunto para o choque que realizarão domingo. Os titulares do alvi-negro venceram por 3x1 os reservas, e os dos tricolores superaram os seus rivais por 7x2. Geninho e Heleno fizeram os tentos dos alvi-negros.

A equipe titular do alvi-negro treinou com a seguinte organização: — Almoré, Caieira e Hernandez; Zarcy, Helio e Santamaria; Lula, Gonzalez, Heleno, Geninho e Pirica.

O QUADRO DO FLUMINENSE

O quadro do Fluminense treinou bem, tendo mesmo demonstrado grande entendimento em todas as suas linhas. Os titulares jogaram assim constituidos: — Batatais, Norival e Renganeschi (Bilulú); Vicentine, Spineli e Afonso; Adilson, Amorim, Maracaí (Russo), Tim e Bacalhau.

UMA PESCARIA

PAULO PARISIO

O SERVIÇO de Conservação de Sólos, nos Estados Unidos, não cuida somente de defesa da terra contra a erosão, naquilo que se relaciona com as suas diferentes praticas de trabalho, seja ele de natureza agronômica ou pertinente à engenharia agricola. Ele procura incrementar a produção do sólo, não só defendendo-o contra a erosão, mas, tambem, estimulando novas formas de aproveitamento econômico.

A vida silvestre (widelife), por exemplo, é desenvolvida por todos os meios e essa atuação é recebida com entusiasmo pelos proprietários agricolas.

Desse modo, a caça como a pesca, constituem uma fonte de renda cuja importância econômica aumenta anualmente, como tambem permite um agradabilissimo passatempo. Neste momento em que a produção ganhará a guerra e ditará a paz, no dizer do Secretário de Agricultura dos Estados Unidos, a palavra de ordem é produzir, produzir melhores e mais abundantes alimentos para a vitória. Desta maneira a vida silvestre tem sido incrementada quanto é possivel e quanto permite a extraordinária capacidade de ação do povo americano.

Tive oportunidade de acompanhar por alguns dias a atividade biologista do "Soil Conservation", cujo trabalho unicamente, se refere à vida silvestre.

Desta vez encontrava-se ele no Distrito de Karnes para organizar uma palestra, com os proprietários locais, relativamente à psicultura. Aqui podemos apreciar o espirito prático e inteligente do americano, que cuidadosamente planeja a sua ação para que renda o máximo de aproveitamento. Em vez de se instalar e convocar pelos meios comuns, os agricultores, para a referida palestra na sede de alguma sociedade pública, o biologista preferiu organizar uma pescaria num dos açudes onde, previamente, fizera peixamento. No dia marcado o programa seria: 1º) — Pescaria; 2º) — Almôço dos pescadores; 3º) — Palestra. Cinquenta e quatro (54) proprietários, entre agricultores e criadores do distrito, compareceram ao "meeting". Tambem muitas senhoras estavam presentes. A maioria veio munida de seu equipamento de pesca e, dentro de pouco tempo, o açude ficou cercado de pescadores. Infelizmente, o dia foi péssimo para o pescador, porque o vento era demasiado e o pequeno açude lembrava um mar agitado... Não fosse a pescaria feita na véspera pelo biologista e mais dois outros pescadores, que conseguiram vários quilos de peixes, nesse dia não teriamos almoçado esse magnifico prato... Depois de servido, à maneira rústica, o almôço, Mister Towns cumpriu a terceira parte de seu programa realizando a anunciada palestra. Foi estendido no chão um grande encerado e os ouvintes nele se sentaram. Ajoelhado sobre uma almofada, Mister Towns tomou a palavra e discorreu durante hora e meia sobre diferentes assuntos de psicultura.

Aqui causou-me admiração a maneira correta como se portaram os ouvintes, que prestaram a máxima atenção à palavra do técnico. Cada um tomou o seu caderno de notas e registou o que de mais interessante lhe pareceu. Terminada a palestra, iniciou-se a discussão em torno do assunto e Mister Towns, viu-se envolvido por uma chuva de perguntas vindas de todas as direções. Uma a uma, o biologista foi respondendo, até que a ultima dúvida tivesse desaparecido dos seus interlocutores, no que se referia à prática da psicultura. Os principais pontos abordados por Mister Towns, foram: 1º) Peixamento dos açudes; 2º) Espécies empregadas e respectiva quantidade por unidade de superficie molhada; 3º) Métodos de peixamento; 4º) Adubação dos açudes, adubos empregados, quantidade e época de aplicação; 5º) Prática da pescaria; 6º) Contrôle da flora aquática e dos mosquitos. Esse interessante "meeting", um dos vários que tenho oportunidade de assistir, aqui nos Estados Unidos, me proporcionou uteis conhecimentos em torno de um assunto, cuja importância econômica é de primeira linha no meu país. Pernambuco, em muito boa hora, começou a trabalhar pelo incremento da vida silvestre. Criou o seu Departamento de Psicultura anexo à Escola Superior de Agricultura e o entregou aos cuidados de um agrônomo experimentado. Hermano Castro visitou os Serviços Complementares das Obras Contra as Secas, com sede em Fortaleza e de lá trouxe os elementos necessários à realização do trabalho psicola na nossa Escola. O ministro Apolonio Sales foi o grande animador desse serviço, quando secretário da Agricultura de Pernambuco, e hoje o Estado conta com mais um departamento técnico-agrícola especializado na produção de peixes próprios ao povoamento dos seus açudes. Vencidas as dificuldades iniciais que não foram poucas de uma modalidade de trabalho feito pela primeira vez, os resultados iniciais foram colhidos satisfatoriamente.

Quando daí sai tive oportunidade de ler o relatório anual do diretor da Escola de Agricultura e tive tambem a grande satisfação de ver que um elevado número de açudes particulares, distribuidos em grande área no Estado, foi devidamente povoado de peixes de superior qualidade. "Apalaris" e "Tucunarés" estão sendo reproduzidos aos milhares no Departamento de Psicultura da Escola de Agronomia de Pernambuco, para o proveitoso peixamento dos seus açudes. Esta foi uma inteligente providência do governo, no sentido de melhorar as condições econômicas dos agricultores estimulando a vida silvestre. Aqui nos Estados Unidos o fazendeiro sabe dividir bem o seu tempo de trabalho, distribuindo-o em atividades rurais diversas. Não só o algodão, o milho ou o trigo é plantado em suas terras, outras culturas são exploradas tambem e em torno de sua casa pastam centenas de galinhas, perús, patos, como ninguem tambem, as vacas de leite e finos "capados" são cevados para a matança. A minha impressão é que o agricultor americano vive folgado, principalmente, porque sua policultura é um fato incontesto. Kenedy 17 — 2 — 1943.

A MANHÃ

Diretor CASSIANO RICARDO
Gerente: D. PLETZ ESPINDOLA
REDAÇÃO, ADMINISTRAÇÃO E OFICINAS: RUA EVARISTO DA VEIGA 16
EMPRESA "A NOITE" — SUPERINTENDENTE: LUIZ C. DA COSTA NETTO
ANO II — RIO DE JANEIRO — QUINTA-FEIRA, 29 DE ABRIL DE 1943 — NÚM. 527

80 mil jovens uruguaios se exercitarão no manejo das armas

MONTEVIDEU, 28 (U. P.) — Oitenta mil jovens uruguaios aprenderão o manejo das armas. Desse modo, o recrutamento dos jovens entre 18 e 25 anos de idade começará no dia 15 de maio próximo. Em declarações formuladas, hoje, à imprensa, o ministro da defesa nacional, general Campos, assinalou que fará cumprir estritamente a lei "pela exata noção que tenho dos perigos que subsistem para a pátria e das responsabilidades que derivam dos compromissos internacionais que contraimos." Anunciou tambem que a 1.º de junho próximo serão suspensos todos os funcionários do governo que não estejam alistados para o serviço militar. O recrutamento terminará no dia 15 de junho. Compreenderá os funcionários públicos de 18 a 60 anos de idade. "Tambem será iniciada imediatamente — concluiu o general — a instrução das crianças e jovens compreendidos entre os 12 e os 18 anos". Esse ensino, que abrangerá até mesmo as meninas, será ministrado nas escolas primárias, ginásios, institutos industriais, praças de esporte, etc."

DEPENDE DA FORÇA DE OPINIÃO PÚBLICA E DA VITÓRIA DAS NAÇÕES UNIDAS

WASHINGTON, 27 (AP) — O sr. Nicolas Repetto, deputado argentino, que chefiou a campanha de rutura de relações entre a Argentina e o "eixo", declarou, em entrevista, que a mudança de atitude do governo de seu país depende da força da opinião pública e da vitória das Nações Unidas. Referindo-se ao futuro politico da Argentina, disse o sr. Repetto:

— "A alteração politica será causada pela opinião pública e pelos partidos politicos que são, na Argentina, indubitavelmente, liberais e democráticos". E' claro que essa evolução politica na Argentina depende do triunfo das forças aliadas, na luta atual".

Declarou ainda o sr. Repetto que os esforços para a formação de um bloco dos partidos "Democráticos" na Argentina, que deverá opôr-se ao governo do presidente Castillo, nas próximas eleições, estão ganhando vulto. O sr. Repetto, que visita os Estados Unidos pela primeira vez, foi apresentado aos senhores Cordell Hull e Sumner Welles, pelo embaixador Espil. Mais tarde, o sr. Cordell Hull, em sua habitual entrevista coletiva com os jornalistas, referiu-se ao sr. Nicolas Repetto, como um "estadista notavel" e um dos "leaders" da opinião pública neste Hemisfério, acrescentando que sua visita é recebida nos Estados Unidos com o máximo agrado. O sr. Nicolas Repetto pretende passar três meses nos Estados Unidos, observando o esforço de guerra dos Estados Unidos.

FECHADA A FRONTEIRA FRANCO-SUIÇA

LONDRES, 28 (U. P.) — Ao que informa o correspondente do "Daily Mail" em Genebra, a fronteira franco-suiça foi fechada, ontem, às 4 horas da tarde, pelas tropas italianas que ocupam a Savoia.

HITLER RECEBEU PAVELICH

LONDRES, 28 (UP) — A emissora de Berlim transmitiu um despacho do quartel general do "Fuehrer", anunciando que Hitler recebeu ontem no mesmo o chefe do governo da Croácia, Ante Pavelich, o qual lhe declarou que seu país estava resolvido a continuar lutando até que o Eixo alcance a vitória total.

PEDIU O BOMBARDEIO AÉREO DOS ESTADOS UNIDOS

NOVA YORK, 28 (A. P.) — O rádio alemão anunciou que um general italiano pediu a Hitler que organizasse ataques aéreos contra os Estados Unidos, em represália aos pesadissimos bombardeios levados a efeito pela aviação norte-americana contra a Itália.

LÍDERES ALEMÃES INSPECIONAM AS FORTIFICAÇÕES NAZISTAS

ESTOCOLMO, 28 (AP) — O jornal sueco "Aftontidningen" anunciou que três lideres alemães inspecionaram as fortificações nazistas na área de Trondheim, que vão desde a costa oeste do país até a fronteira sueca. Disse o jornal que o general Nikolaus von Falkenhorst, comandante militar alemão na Noruega, Josef Terboven, chefe nazista na Noruega e Rediess, chefe de Policia de Oslo, inspecionaram esta área vital de defesa, por onde os aliados poderão cortar o norte da Noruega por meio de um desembarque.

EMBAIXADOR DA COLÔMBIA NO BRASIL

BOGOTÁ, 28 (U. P.) — Informa-se que nos primeiros dias de maio será baixado um decreto nomeando o sr. Alberto Jaramillo Sanchez para embaixador extraordinário junto ao governo do Brasil.

REORGANIZADO O DIRETÓRIO DO PARTIDO FASCISTA

NOVA YORK, 28 (UP) — A rádio Roma informou que Mussolini reorganizou completamente o Diretório do Partido Fascista, destituindo aos que anteriormente ocupavam postos nesse organismo. O novo Diretório está formado pelos seguintes titulares: ministro-secretário do Partido, sr. Scorza; vice-secretários, srs. Tarabini, Cana, Gianturco, Molins, Nandini e Pagliani".

ASSASSINADO O "MAIRE" DE BESANÇON

BERNA, 28 (A. P.) — A Agência Telegráfica Suiça informa que foi assassinado o "maire" da cidade de Besançon, na França.

OS REALEJOS SEMPRE SERVEM PARA ALGUMA COISA

ESTOCOLMO, 28 (AP) — Os tocadores de realejo estão servindo para mascarar os sabotadores na Dinamarca sob o dominio dos alemães. Noticias que chegam a esta capital contam, por exemplo, que as recentes explosões que tanto dano causaram aos alojamentos do Estádio do Exército, na Jutlândia, foram causados por bombas que estavam dentro de um, aparentemente pacifico, realejo... Os informantes relatam que, durante toda uma semana, um tocador de realejo aparecia todos os dias diante do Estádio, distraindo os soldados com "as mais escolhidas peças do seu repertório". Os soldados tornaram-se amigos do músico ambulante. E tanto que, um dia, este se permitiu deixar sua "caixa de música" guardada no porão de um dos quarteis, para que os soldados pudessem, acionando-a, divertir-se à noitinha, antes do toque de recolher.

E, nessa noite, se deu a explosão...

CONSEQUÊNCIA DOS "TORNADOS" NO ESTADO DE OHIO

AKRON (Estado de Ohio), 28 (A. P.) — Ao norte de Ohio, houve 3 mortes e os danos montaram a 4 milhões de dólares, como resultado da série de "tornados" que deixou quase 500 pessoas sem teto e feriu mais de 150. Esse tufão foi o mais forte verificado no Estado de Ohio, desde o ano de 1924, e atingiu as cidades de Cleveland, Akron e uma dúzia de pequenas localidades, danificando perto de 2 mil casas e vários campos militares.

A bordo de um «destroyer» da Home Fleet

A ação da Marinha de guerra inglesa tem sido das mais brilhantes no atual conflito. Formando os famosos comboios, os bravos marujos ingleses estabeleceram uma poderosa linha de abastecimentos aos exércitos que nos "fronts" mais longinquos batem-se pela causa da liberdade. Missão das mais arriscadas, essa de singrar através de mares coalhados de submarinos inimigos, que disparam de surpresa na escuridão da noite, é ela cumprida heroicamente por homens que acima de tais perigos veem apenas uma coisa: a Vitória

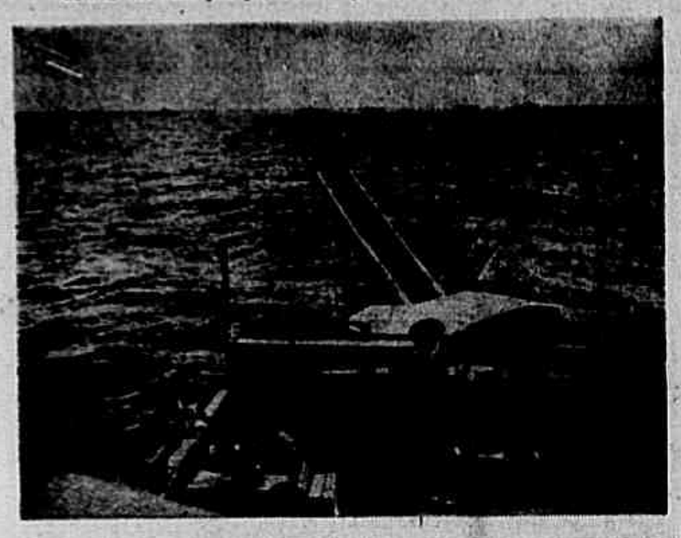

Vemos aqui um destroyer escoltando um comboio que regressa à Inglaterra. Prontos para disparar ao primeiro sinal de inimigo à vista, os seus tripulantes vigiam atentamente a rota que está sendo seguida

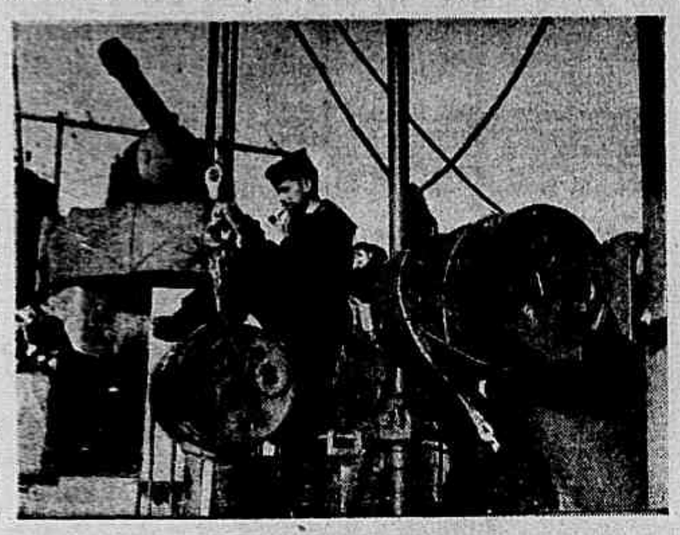

Sentado calmamente sobre bombas de profundidade, que mais tarde estarão explodindo contra o inimigo traiçoeiro, este marujo, fumando o seu cachimbo, lê tranquilamente o último jornal chegado de Londres

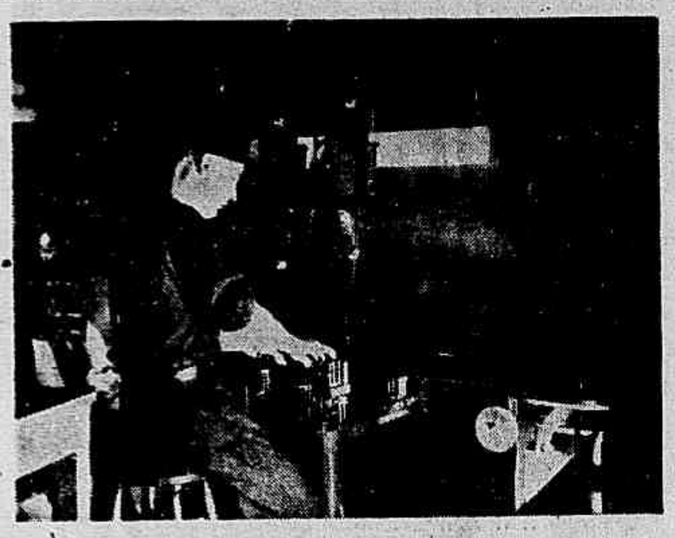

Este jovem aciona as teclas de um aparelho transmissor. A calma absoluta que deixa transparecer é uma prova da confiança que tem no seu trabalho

Firme na pontaria, ele sonda o céu, procurando localizar entre as nuvens o bombardeiro inimigo. Não tardará que o descubra e a rajada fulminante colherá em cheio o seu objetivo

Nas horas de folga, jogam-se tambem as cartas, enquanto outros companheiros, nos postos de combate, montam guarda. A alegria que se lhes observa nos semblantes mostra claramente o ambiente que reina a bordo

(Fotos da British News Service)

Desenvolve-se, em todas as frentes, a gigantesca ofensiva aérea desencadeada pelos russos

MOSCOU, 28 (U. P.) — Os aviões de bombardeio e a artilharia russos estão dirigindo sua demolidora ação contra as ferrovias e estradas situadas na retaguarda inimiga, onde fazem sentir intensamente seus efeitos nos trens e colunas motorizadas. Visa o comando dos exércitos russos desorganizar as comunicações do Eixo. A luta em terra foi reduzida em toda a frente. Embora as condições atmosféricas se mantivessem desfavoraveis, a força aérea moscovita acossou o inimigo quase constantemente nestas últimas 24 horas. Os bombardeiros de grande autonomia de vôo sairam à procura de objetivos na frente de luta e despejaram centenas de toneladas de altos explosivos e bombas incendiárias sobre depósitos de munições, concentrações de tropas e carros motorizados. Em outros setores mais próximos às linhas de frente, os bombardeiros médios e os caças-bombardeiros hostilizaram o inimigo em suas fortificações, alem de metralhar as estradas. Pelo menos uns quatro trens, um dos quais carregado de caminhões da "Wehrmacht", foram destruidos no curso de duas incursões levadas a termo pelos aparelhos eslavos num periodo de 24 horas e despejadas contra um setor ocupado pelo inimigo ao sul de Balakleva.

Simultaneamente, a artilharia e o fogo cerrado de metralhadoras russas demoliram vários redutos e "blokhaus" nessa mesma zona. Em várias partes da frente tiveram lugar duelos de artilharia esporádicos, durante os quais as peças nazistas, talvez procurando economizar projeteis, não puderam competir com as moscovitas, seja em intensidade ou segurança de tiros.

As peças de longo alcance alcançaram repetidamente com seu fogo importantes estradas que o inimigo utilizava para conduzir homens e abastecimentos. Vários comboios importantes foram surpreendidos assim e ficaram destruidas dezenas de tanques e caminhões nazistas em várias partes da frente.

Na frente de Rostov

Perto de Tangarog, na frente de Rostov, a artilharia russa destruiu dez redutos e casamatas e silenciou três baterias de morteiros e duas de artilharia. Um número idêntico de casamatas e redutos foi demolido na frente de Rostov, a sudeste de Leningrado.

Os franco-atiradores russos se mostraram particularmente ativos na frente central, onde fustigaram as unidades nazistas, que procuravam construir uma ponte através de um rio não especificado.

O inimigo se viu obrigado a enviar uma companhia de metralhadoras para proteger suas posições, porem mesmo assim não foi possivel silenciar o fogo dos franco-atiradores. Em outro setor da frente ocidental, um forte destacamento de exploradores russos aniquilou 300 alemães. Protegidos por uma cortina de fogo de artilharia, os russos se aproximaram sem ser descobertos até curta distância das linhas nazistas e iniciaram o ataque com granadas de mão. A operação culminou com uma intensa ação dos fuzileiros-metralhadores que varreram os redutos, exterminando a maior parte de seus ocupantes. Praticamente, todos os integrantes do destacamento regressaram indênes a suas linhas.

O exército russo prepara-se para a batalha decisiva

MOSCOU, 28 (Eddy Gilmore, da Associated Press) — Enquanto a força aérea russa continua seus esmagadores ataques contra as comunicações alemãs e mantem sua inteira supremacia na área de Kuban, afirma-se que o exército russo se prepara para batalhas decisivas, que "já estão na oficina". Durante todo o dia e toda a noite de ontem, os caças e os bombardeiros da Russia atacaram, ininterruptamente, as linhas inimigas de comunicações. Enquanto isso, e em à proporção que os ataques aéreos russos crescem, tudo indica que os nazista estão, no entanto, fazendo esforços desesperatios para receber reforços colossais afim de poderem fazer frente às operações futuras.

As operações de terra, até este momento, todavia, não sofreram qualquer modificação. Continuam elas consistindo, na maioria, em duelos de artilharias e em embates entre grupos esparsos de lado a lado.

A artilharia se manifesta, com pesado duelo de granadas, do "front" do Kuban, no Delta do mesmo rio, região de Novorossisk à frente de Volkov, perto de Leningrado.

Sobre as linhas de combate foram travados violentos combates aéreos. Um piloto de caça russo destruiu cinco máquinas da "Luftwaffe" e a seguir abriu fogo contra um aeródromo situado nas proximidades. Aqui foram destruidos mais uma dezena de aparelhos nazistas.

As belonaves russas em ação no Mar Negro puseram a pique um transporte alemão de 2 mil toneladas em frente à costa da Criméia. As primeiras informações indicam que o transporte conduzia tropas destinadas a reforçar a cabeceira de ponte nazista no Kuban.

Apenas embates locais

MOSCOU, 28 (AP) — Os russos parte das ações na noite de ontem anunciaram esta manhã que a maior para hoje se restringiu a embates locais, não se registando alterações sensiveis em nenhum ponto do "front". defensores três baterias alemãs de Na área de Volkhov, silenciaram os morteiros e mataram consideravel número de soldados inimigos de infantaria. Intermitente duelo de artilharia e atividades contínuas de reconhecimento assinalaram a noite, na área de Smolensk, ao oeste de Moscou, com cem alemães mortos em escaramuças entre patrulhas russas e alemãs. Ao sul de Balakleya, houve tambem atividade de artilharia, sendo demolidas pelas granadas russas diversas casamatas e parcialmente dizimada toda uma companhia de infantes nazistas. Des casamatas e trincheiras subterraneas foram destruidas ao oeste de Rostov sobre o Don.

A aviação russa desbarata os preparativos de ofensiva dos nazistas

MOSCOU, 28 (UP) — Poderosas forças nacionais de aviação e artilharia desbarataram os preparativos que realizam os alemães em toda a frente, desde o Cáucaso até Leningrado, para sua ofensiva de primavera, bombardeando fortificações e trens militares. Pelo terceiro dia consecutivo, a aviação russa prosseguiu desenvolvendo seus ataques incessantes sobre todos os setores, ao mesmo tempo que os canhões de campanha e os morteiros de trincheira entravam em ação para destruir importantes posições fortificadas do inimigo. Uma das vitórias mais importantes foi conquistada na frente de Volkhov, ao sudeste de Leningrado, onde os artilheiros russos destruiram dez casamatas inimigas e frustraram os esforços que realizavam os alemães para construir uma ponte. No setor que se estende ao sul de Balakleva, em duas operações efetuadas durante as últimas 24 horas, foram destruidos pelo menos 4 trens militares carregados de tropas e caminhões do Exército Alemão.

Comunicado do alto comando russo

MOSCOU, 28 (UP) — O alto comando do Exército Russo baixou o seguinte comunicado:

"Durante a noite passada não houve modificações importantes nas diversas frentes. Ao oeste de Rostov, nossa artilharia destruiu dez redutos e casamatas e silenciou três baterias de morteiros de trincheira e dois canhões. Um grupo de exploradores nacionais atacou um destacamento inimigo, matando 18 alemães e fazendo prisioneiros. Ao sul de Balakleva, unidades de uma de nossas formações destruiram vários redutos subterrâneos e casamatas com fogo de artilharia e de metralhadoras e dispersaram e parcialmente aniquilaram uma companhia de infantaria alemã. Os pilotos nacionais atacaram uma estação ferroviária e destruiram um trem militar inimigo carregado de caminhões. Na frente ocidental houve duelos de artilharia e atividade de patrulhas. Destacamentos de exploradores nacionais mataram dez oficiais e soldados alemães. O metralhador Busseyev atacou uma coluna de infantaria inimiga e matou quinze alemães. No mesmo dia Busseyev silenciou uma metralhadora inimiga e matou sua guarnição. Na frente de Volkhov, a artilharia nacional silenciou três baterias de artilharia e dispersou vários grupos de infantaria alemã. Nossos franco-atiradores mataram 24 soldados inimigos que estavam trabalhando na construção de uma ponte".

Novos progressos dos aliados em sua vitoriosa marcha para a capital da Tunísia

(Conclusão da 2.ª pág.)

Não pode comandar

LONDRES, 28 (A. P.) — O vice-almirante sir Henry Harwood, que venceu a batalha contra o couraçado de bolso alemão "Admiral Graf Spee" em 1939, abriu mão da sua nomeação para comandante em chefe do Levante, a conselho médico.

Sir Henry foi sucedido pelo vice-almirante Sir Ralph Leatham.

Cidades indianas bombardeadas

LONDRES, 28 (A. P.) — Uma irradiação alemã anunciou que os aviões japoneses bombardearam duas cidades indianas, Calcutá e Chittagong, ontem, destruindo duas fábricas de munições por impactos diretos nos subúrbios de Calcutá. Acrescentou a emissora nazista que foram destruidos alguns aviões num aeródromo e vinte e seis outros em batalha aéreas. As fontes aliadas não mencionaram esse "raid" ontem.

Os canadenses no ataque às Aleutas

WASHINGTON, 28 (U. P.) — Anunciou-se oficialmente que os aviadores canadenses começaram a cooperar com as forças aéreas norte-americanas nos ataques contra as posições japonesas nas ilhas Aleutas.

Dos 40 sobraram 30

CHUNGKING, 28 (A. P.) — De acordo com noticias semi-oficiais, caças norteamericanos abateram 10 dos 40 aviões japoneses, que atacaram Kinming.

Novos ataques aéreos

WASHINGTON, 28 (U. P.) — O Departamento da Marinha informa que a aviação estadunidense atacou, ontem as instalações japonesas de Kashiki e Ballale nas ilhas Shortland assim como as de Vila, nas Salomão. No dia 26 foi atacada Kiska".

O comunicado do Q. G. de Mac Arthur

QUARTEL GENERAL MAC ARTHUR, 28 (U. P.) — O comunicado da madrugada informa que a aviação aliada prosseguiu, ontem, em seus ataques às bases e posições inimigas em Nova Guiné, Nova Bretanha, ilha de Timor e outras zonas de guerra do Pacifico.

Em Gasmata, os bombardeadores aliados destruiram uma estação de rádio dos japoneses.

Dois cargueiros inimigos, de quatro mil toneladas, foram atacados, verificando-se um impacto direto na proa de um deles. Perto de Lae, os aviões aliados metralharam várias barcaças japonesas.

Metralhadas as bases inimigas na Nova Guine

QUARTEL GENERAL MAC ARTHUR, 28 (U. P.) — A viação aliada metralhou e bombardeou a navegação, bases aero-navais, aeródromos e depósitos de combustiveis do inimigo, ontem, em uma extensa zona desde a Nova Guiné até Timor.

Foram atacados navios e objetivos estratégicos, provocando-se enormes incêndios e danos de grandes importância. O aeroporto da base naval de Lae foi alvo de uma incursão em que se lançaram várias toneladas de bombas.

Na região de Mubo, em Nova Guiné, o ataque aéreo foi realizado em combinação com as operações das forças de terra.

Para breve o encontro Giraud De Gaulle

LONDRES, 28 (AP) — Aumenta a possibilidade de se realizar muito breve a esperada conferência De Gaulle-Giraud.

Diz-se que o general Catroux conferenciou demoradamente com o general Eisenhower e que sua última mensagem ao chefe da França-combatente foi otimista. Essas comunicações foram dadas num rádio de Argel, citando fonte fidedigna.

O Quartel-General da França combatente nesta capital confirma que De Gaulle recebeu a mensagem de Catroux e confirma tambem o otimismo do delegado Degaulista junto a Giraud.

Entregue a Catroux a resposta de De Gaulle

ARGEL, 28 (UP) — O general Giraud conferenciou, ontem, demoradamente, com o general Catroux, a quem entregou a resposta ao memorial do general De Gaulle. Sabe-se que o general Giraud solicitou maiores esclarecimentos quanto à organização do poder central, bem como seguranças de que o novo governo metropolitano obedecerá às leis da Terceira República. Por outro lado se observa que o governo de Giraud se consolida cada vez mais, internamente, tendo diminuido a oposição ao sr. Marcel Peyronton.

Novo e severo golpe contra Rangoon

NOVA DELHI, 28 (AP) — O comando americano anuncia que aviões Liberator desfecharam novo e severo golpe contra Rangoon, principal porto da Birmânia, ateando incêndios e danificando severamente armazens nas vizinhanças da estação ferroviária central, na segunda-feira.

Aviões médios de bombardeio tambem atacaram objetivos ferroviários no entroncamento de Thazi, a 7 milhas ao sul de Mandalay.

Prevista a construção de 100 mil aviões este ano

NOVA YORK, 28 (AP) — O sr. William Bott, vice-presidente da Junta de Produção de Guerra, revelou em um discurso que serão construidos perto de cem mil aviões nos Estados Unidos, este ano.

Este número inclue um aumento de cerca de 50 mil aparelhos mais do que no ano de 1942.

Ataque tempestuoso

Q. G. ALIADO NO NORTE DA AFRICA DO NORTE, 28 (AP) — As tropas norteamericanas atacaram, tempestuosamente, as três colinas, que são as mais bem defendidas dos eixistas, na estrada de rodagem para Mateur e Bizerta, enquanto o Primeiro Exército Britânico assaltava, de seu lado, a altura que domina a aldeia de Mesjerda, a 21 milhas norocste.

Os aliados encontraram tenaz resistência de parte do inimigo, mas conseguiram enfraquecer a "cabeça de ponte" do Eixo na Tunisia.

Em toda a área de Medjez-el-Bao, os ataques aliados foram seguidos de contra-ataques eixistas, mas todos estes foram repelidos.

Diminuição da campanha submarina

WASHINGTON, 28 (UP) — Os peritos navais sugerem que a atual diminuição da campanha submarina alemã no Atlântico é devida, possivelmente, aos bombardeios aliados contra as bases de submersiveis na França. Expressam, não obstante, a opinião de que o Eixo porá em ação todos os submarinos possiveis antes do fim do verão próximo, sobretudo porque prevê que os aliados concentrarão seus esforços em preparar a invasão da Europa.

Saíu do ar a emissora do «D.N.B.»

LONDRES, 28 (U. P.) — Urgente — A radioemissora do "DNB", localizada em Berlim, retirou-se do ar às 23,07, "por motivos técnicos".