REDACÇÃO
AVENIDA RIO BRANCO
Nº 129
TEL. CENTRAL 167 e 168
E OFFICINAS

A RUA

ASSIGNATURAS
ANNO 30.000
SEMESTRE 15.000
Numero avulso 100 réis

ANNO IV || Impresso em papel da Casa NORDSKOSG & C. — CHRISTIANIA — RIO. || RIO DE JANEIRO — SABBADO, 3 DE FEVEREIRO DE 1917 || NUM. 38

A PIRATARIA ALLEMÃ E O BRASIL

A culpa da desfaçatez allemã cabe aos neutros

Como o professor Sa' Vianna encara a nossa attitude

A campanha submarina da Allemanha provocou em todas as nações neutras, as primeiras medidas de defesa. Já se sabe o que decidiram os Estados Unidos. Quanto a nós, sabe-se apenas que o governo ainda não se mexeu..

O Dr. Sá Vianna

Encarecer a gravidade da situação, quando todos os neutros, se movimentam, é trabalho inutil. No emtanto cumpre que a imprensa elucide os differentes aspectos da questão, principalmente na sua parte juridica. Serão elementos para o estudo governamental: é a provocação ao governo para que elle tome uma attitude energica de defesa dos interesses nacionaes. Procurámos ouvir o Dr. Sá Vianna sobre a questão de Direito Internacional suscitada pela pirataria allemã.

Recebido pelo eminente professor, que se acha ligeiramente enfermo e impedido de escrever, S. S. relutou muito em nos conceder a entrevista solicitada, por isso que muitos jornaes que têm recorrido a suas luzes, obtidas as entrevistas não as sustentam e não prestigiam devidamente as idéas expendidas, deixando sem repercussão problemas da maxima importancia.

—"Mormente em entrevistas, sempre rapidas, ponderou S. S., era-lhe impossivel estudar os problemas que lhe são offerecidos sob todos os seus aspectos e, assim, tem-se visto sujeito á critica de leigos."

Os problemas importantes que têm abordado não encontram nos proprios jornaes que os propõem o devido agasalho.

E assim procurou o eminente mestre de direito Internacional furtar-se á entrevista que lhe solicitavamos, tendo, porém, por uma condescendencia especial para com a "A Rua" deliberado finalmente elucidar com a sua palavra autorizada as questões que lhe queriamos submetter.

Os neutros são os responsaveis pela situação actual

A attitude actual da Allemanha só póde causar surpreza a quem está inteiramente alheio aos acontecimentos da guerra. A leitura detida da nota que acaba de ser enviada ao Presidente Wilson mostra, á evidencia, que o governo dos Estados Unidos agiu manifestamente suggestionado pela Allemanha.

Descoberto como foi o "truc" de que o governo allemão se serviria nada mais restava do que recorrer ao conhecido processo do "terrorismo" que não serviu para deter a Belgica, nem a Servia e o Montenegro e que tem sido respondido pelos alliados no terreno do Direito, sempre com vantagem e de modo a ser garantida a victoria final dentro de pouco tempo. Todas as notas e "memoranda" que a Allemanha tem dirigido aos neutros são documentos que para serem julgados não precisam esperar a pronunciamento da Historia. Este ultimo, porém, é de um cynismo verdadeiramente revoltante, bastando notar que a Allemanha ainda procura justificar a acção que teve na Belgica e indica as condições verdadeiramente humilhantes mediante as quaes lhe restituirá a independencia.

Se a guerra chegou aos extremos em que a vemos hoje, é isso devido, em grande parte, *á situação em que se collocaram os neutros, que não sabendo defender os seus direitos, se submetteram ao regimen dos deveres.*

Desde a invasão da Belgica, que foi para as potencias garantidoras da sua neutralidade a violação de um tratado e para os neutros a violação de uma convenção da Haya, por elles subscripta e ratificada, não tendo, até hoje, os neutros protestado contra a conducta que a Allemanha ia tendo contra elles neutros, os attentados allemães foram em um *crescendo* e attingem agora o seu maximo de intensidade, chegando ao ponto de ser a Allemanha quem marca a extensão dos mares territoriaes dos neutros e lhes traça o caminho que devem seguir nos mares, isso quando estava entre os direitos dos neutros — notificarem aos belligerantes o alargamento de seus mares de modo a soffrerem menos as consequencias da guerra.

A extensão dos mares territoriaes tem sido erroneamente interpretada

Em tempo de paz, como já foi explicado em uma carta aberta ao sr. Presidente da Republica, a extensão dos mares territoriaes é apenas de tres milhas; em caso de guerra, porém, póde e deve ser ampliada, pois de outro modo seria admittir pudesse escapar á acção das autoridades de um Estado o que fosse praticado alguns centimetros além da *linha de respeito*.

E no caso não se trata de marca territorial, que não é o que foi atacado, no caso dos navios afundados na altura de Pernambuco, mas do ataque a um direito, que é o Direito de Commercio, cuja importancia os escriptores allemães mais do que quaesquer outros sabem defender.

A attitude do Brasil e dos demais neutros

Não cumprir os deveres da neutralidade com a Allemanha, visto que ella tem violado os deveres que tem com os neutros e que para elles são direitos ante os quaes os poderes publicos não podem transigir, tal é a conducta que em lições e entrevistas tenho affirmado que devia e deve ser a norma de conducta do nosso governo e dos demais paizes neutros.

Essa politica propria, iniciativa que desde muito deveriamos ter tomado, poria o nosso paiz em evidencia, dando-lhe, no mundo internacional, essa individualidade de que elle carece.

Mais uma vez perdemos a opportunidade de apparecer bem para acompanhar a conducta que tudo faz crer terá o governo dos Estados Unidos, nosso guia, conselheiro e quasi que protector.

Definitivamente não queremos ser estrella de primeira grandeza para continuar a fazer parte da constellação dos Estados Unidos.

Como age o governo yankee — Porque não lhe seguimos o exemplo?

Um dos primeiros actos do governo norte-americano foi prohibir a sahida dos navios austro-allemães em seus portos refugiados, navios que *para serem nossos* precisam simplesmente que o nosso governo promova os termos de pagamento do que por esses navios é devido ao Thesouro Nacional pela sua estadia em nossos portos, como foi demonstrado á saciedade pelo sr. dr. Gonçalves Maia.

Como muito bem ponderou o sr. Ministro da Marinha, desde que os alludidos navios regularisem a sua situação segundo os regulamentos da Alfandega e da Policia não é possivel tolher-lhes a sahida.

Mas será possivel que o governo brasileiro consinta nisso e veja abandonarem as nossas aguas os bens estrangeiros que garantem rendas fiscaes e que, desde muito, deviam ter sido requisitados para pagamento do preço do café de S. Paulo?

Observe que tudo quanto venho a dizer, desde muito está se realizando dia a dia, com a differença de que qualquer que seja a acção do governo, sem a promptidão que o caso requer occorre sempre o desprestigio do nosso paiz e póde occorrer, como estamos vendo que occorrerá, prejuizos ao Thesouro Nacional, isso pela falta de observancia ás verdadeiras regras e mais ainda pela falta de iniciativa.

Os nossos artistas laureados

Chegou hoje de Roma o pintor patricio Augusto Bracet

A bordo do paquete hespanhol "P. de Satustregui", regressou hoje de Roma, o moço pintor nosso patricio, Sr. Augusto Bracet, que tendo obtido o premio de viagem em 1911, seguiu para França, onde permaneceu até Julho do anno findo, data em que partiu para Roma, d'onde regressa agora.

O pintor Bracet, não pode trazer os seus quadros, em numero de 120, parte dos quaes ficaram em Paris e parte em Roma.

A razão pela qual não trouxe ás suas telas foi a de só lhe permittirem o embarque em navios alliados e ter um preço excessivo de seguro a fazer.

O Sr. Bracet dedicou-se especialmente aos "quadros de genero", pintura de figura e de paysagem, não tendo nas suas telas uma só marinha.

Entre os seus melhores trabalhos contam-se a "Sombra do passado", quanto ao artista o seu melhor trabalho, grande tela de 2m,50 x 210. Segue-se-lhe em valor a tela "Lindoia", de 1m,40 x 1m,20; "Lynce", "Os dous brasileiros", "Mexeriqueiras" (quadro de genero), etc.

Sobre a vida artistica de Paris, disse-nos estar quasi paralysada, devido á morte de grande numero de notaveis artistas na guerra e outros estarem servindo nas fileiras.

Em Paris, os artistas que alli permanecem pintam só cabeças de soldados e motivos do "front", que já se tornam banaes, não havendo rua onde não haja uma tela dessas.

De Roma, segundo nos informa o artista patricio, baixou immenso o movimento artistico, só se pintando agora cousas estapafurdias dos novos processos: "cubismo", "futurismo", "illusionismo"...

O "Salon" alli, só abre em Março.

O pintor Bracet aperfeiçoou os seus estudos na Academia "Julien", de Paris, que cursou.

Noticias de Portugal

UMA GRANDE EXPLOSÃO EM LOANDA

LISBOA, 3. — Communicam de Loanda, capital da provincia de Angola, que no dia 28 de Janeiro deu-se no Humbe uma explosão de gazolina e dynamite, de que resultou a morte de oito pessoas.

O numero de feridos é de 21. Algumas casas foram totalmente arrazadas — (Havas).

OS ESPIÕES ALLEMÃES EM BRAGA E VIANNA DO CASTELLO

LISBOA, 3. — O "Mundo" diz que foram vistos em Braga e Vianna do Castello alguns espiões allemães disfarçados em vendedores ambulantes — (Havas).

O Prefeito de Parahyba do Sul victima de um golpe de calor

O Dr. Eurico Teixeira Leite, prefeito da cidade de Parahyba do Sul, foi esta tarde accommettido de um golpe de calor.

Levado á Assistencia Publica, onde carinhosamente o medicaram, lá o puzeram fóra de perigo.

Estão rotas as relações yankee-allemães !...

A nota allemã é uma provocação aos neutros — diz o professor Baldwing

WASHINGTON, 3 — Consta nos meios politicos bem informados que na conferencia realizada entre o presidente Wilson e os membros do Senado foram discutidas tres propostas: a primeira, romper immediatamente as relações diplomaticas com a Allemanha e entregar amanhã os passaportes ao Sr. Bernstorff; a segunda, esperar que a Allemanha commetta qualquer acto contra os direitos dos Estados Unidos para então agir como conveniente fôr; e a terceira, definir novamente a posição do governo americano deante da nova campanha submarina sem restricções annunciada pela Allemanha. — (Havas).

WASHINGTON, 3 — Depois da conferencia havida no Capitolio entre o presidente Wilson e os senadores, um dos membros do Senado declarou que o chefe do Estado, antes de se retirar, dera a entender que ia reflectir durante a noite sobre anova nota allemã e que, antes de segunda feira, tomaria uma decisão, ou fosse por palavras ou por actos.

O governo está favoravelmente impressionado pela unanimidade da opinião publica, que considera a honra e os interesses dos Estados Unidos ameaçados pela attitude da Allemanha. — (Havas).

PARIS, 3 — O professor americano Baldwin, entrevistado acerca da nota allemã declarou que considera este documento como uma verdadeira provocação aos paizes neutros. O dever da America, accrescentou, é romper immediatamente as relações diplomaticas com o paiz que no dia seguinte ao do incidente do "Sussex", esqueceu os seus compromissos, e collocar-se á frente dos paizes neutros para defesa do direito das gentes, repudiando com impudor pelos imperios centraes.

Concluindo, o Sr. Baldwin disse que a Allemanha não podia ter feito uma confissão mais completa da sua angustia e da sua impotencia.

Para o deputado hespanhol Alejandro Lerroux, a attitude da Allemanha é um verdadeiro desafio ás nações neutras, mais theatral, todavia, do que o effectivo. A Hespanha, cuja costa se estende por muitos milhares de kilometros, não póde, na opinião deste parlamentar, manter-se em silencio.

O Sr. Lerroux terminou por affirmar a sua mais absoluta confiança na victoria dos alliados, que cada vez se sentem mais fortes.

O senador americano Yale e o jornalista Simond, redactor-chefe da "Tribune", de New York, achando-se impossibilitados de regressar aos Estados Unidos dentro do prazo concedido pela Allemanha para os navios se recolherem aos portos, telegrapharam ao presidente Wilson e ao Secretario de Estado, Sr. Lansing, pedindo-lhes instrucções sobre o que devem fazer. — (Havas).

WILSON deu o primeiro passo para a GUERRA

NEW-YORK, 3 (H). — OS ESTADOS-UNIDOS ACABAM DE ROMPER AS SUAS RELAÇÕES DIPLOMATICAS COM A ALLEMANHA.

NEW YORK, 3 (A. A.) — Urgente — Confirmando telegrammas anteriores, podemos affirmar que ante-hontem, á noite, foi entregue em Washington ao conde de Bernestorff, Embaixador allemão, uma nota da Secretaria de Estado, sobre a nova phase da campanha submarina.

Nessa nota, o governo Norte-Americano, depois de explicar a situação e dizer que não póde admittir que o Governo Imperial se intrometta na vida interna dos neutros, protesta contra a medida que a Allemanha adoptou e considera rotas as relações diplomaticas, no caso de insistencia da parte desta.

BUENOS AIRES, 3 (A. A.) — Urgente, 12 horas e 30 minutos — "La Nacion acaba de affixar bolletim no seu placard, annunciando que o Presidente Wilson vae dirigir-se ao Congresso Nacional, pedindo permissão para romper suas relações diplomaticas com a Allemanha.

NEW YORK, 3 (A. A.) — Telegramma urgente aqui recebido de Washington annuncia que o Embaixador Allemão, conde de Bernestorff, solicitou seus passaportes á Secretaria de Estado, apromptando-se para deixar aquella Capitl.

O Sr. Lauro Sodré tomou posse

Do Sr. General Dr. Lauro Sodré recebeu "A RUA" um telegramma de agradecimento pelo apoio pestado á causa do povo no Estado do Pará, despacho esse que é concebido nos seguintes termos:

BELE'M, 3 (Official) — Tendo assumido perante o Congresso Legislativo o cargo de Governador deste Estado agradeço a essa redacção o valioso concurso que prestou á causa do povo paraense, á qual meu humilde nome ficou vinculado, esperando merecer o apoio de que necessito para desempenho da tarefa que tanto tem de pesada quanto de honrosa. Saudações cordeas. — (A) *Lauro Sodré.*

"LA LIBRE BELGIQUE"

FESTEJOU O SEU SEGUNDO ANNIVERSARIO

O numero distribuido na Belgica appareceu aqui com a differença de dois dias

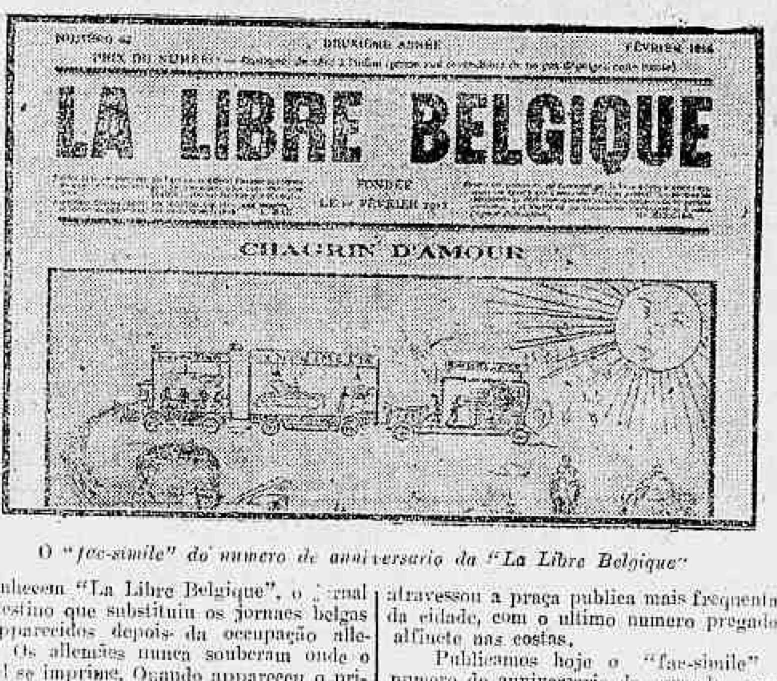
LA LIBRE BELGIQUE

CHAGRIN D'AMOUR

O *"fac-simile" do numero de anniversario da "La Libre Belgique"*

Conhecem "La Libre Belgique", o jornal clandestino que substituiu os jornaes belgas desapparecidos depois da occupação allemã? Os allemães nunca souberam onde o jornal se imprime. Quando appareceu o primeiro numero, von Bissing enraiveceu-se ante a audacia da declaração — *Ne se soumettant á aucune censure* e á indicação do seu endereço telegraphico: — *Kommandantur-Bruxelles*. Os allemães estabeleceram um premio de 15.000 francos, elevado depois a 25.000 francos e a 50.000 francos — que seria dado a quem descobrisse os culpados.

A policia allemã multiplicou a sua actividade e, em face de denuncias anonymas, foi bater em diversos logares, entre os quaes, á porta de um W. C. de uma casa das mais velhas de uma das mais velhas ruas de Bruxellas.

A audacia dos redactores da "Libre Belgique" não parou ahi. Um domingo, em Bruxellas, um grande soldado do *landsturm* atravessou a praça publica mais frequentada da cidade, com o ultimo numero pregado a alfinete nas costas.

Publicamos hoje o "fac-simile" do numero do anniversario do grande orgam, distribuido ha dois dias em toda a Belgica occupada, e que, por força da sua clandestinidade, póde ser hoje distribuido aqui no Rio. E' no numero de anniversario que "La Libre Belgique" affirma:

"Nous défions nos persécuteurs de jamais réussir á nous faire taire. La vérité parlera plus haut que leurs mensonges et trouvera le chemin des cœurs et des consciences belges...

"La Libre Belgique" vivra aussi longtemps que la domination allemande: souhaitons que les succès de nos soldats et de leurs alliés hâtent leur fin à tous deux. Nous fêtons aujourd'hui notre premier anniversaire; nous n'en fêterons pas un second: c'est notre ferme conviction, notre ferme espoir."

Os trabalhos no Supremo Tribunal Federal

Autos, em numero de 663 aguardam julgamento

O Supremo Tribunal Federal encerrou, ante-hontem, o anno judiciario com um "defficit" de 663 causas com dia para julgamento.

Poder-se-á attribuir esse empachamento á falta de trabalho dos Srs. Ministros? Não. Os Srs. Ministros trabalham tanto quanto se é dado exigir de magistrados que têm sobre os hombros a pesadissima responsabilidade de decidir irrecorrivelmente do direito dos litigantes.

A causa desse accumulo de autos com dia para julgamento, já se tem dito e repetido, — é a má organisação que deram ao Tribunal, sobrecarregado com os habeas-corpus" politicos, além dos recursos extraordinarios vindos de todos os Estados do Brasil.

Conseguintemente, emquanto não fôr dada outra organização ao Tribunal, não haverá possibilidade de desobstruir essa enorme quantidade de autos pendentes de julgamento.

Muitos criticam a forma por que o Tribunal julga as causas submettidas ao seu "veredictum". Dizem que ha Ministros exhibicionistas, vaidosos em discutir demorada e meticulosamente os casos, trazendo votos escriptos para serem lidos no recinto.

Isso é uma revoltante injustiça. Atacar-se um juiz porque discute acaloradamente uma causa, porque defende longamente o seu voto, procurando demonstrar que está com o direito e com a lei, é tudo que ha de mais injusto.

As discussões oraes tomam grande tempo, não ha duvida. Mas ao menos dá a impressão ao que perde a causa de que o seu direito era mais fraco do que o de seu antogonista. Desde que o mundo não aceitou a philosophia da sentença de Salomão, se faz mister o debate, a discussão rigorosa, longa, para terminar pela eliminação de um dos contendores.

Mas, vamos á estatistica:

O Supremo Tribunal Federal, de Janeiro a Dezembro (menos Fevereiro e Março) de 1916, teve o movimento seguinte: Julgou 313 "habeas-corpus", 184 aggravos, 170 appellações Civeis, 45 recursos extraordinarios, 65 revisões criminaes, 38 appellações criminaes, 25 cartas testemunhaveis, 26 conflictos de jurisdicção e muitas outras causas de especies diversas, fazendo um total de 938 julgamentos. Entraram no Tribunal 1.011 processos, foram distribuidos 892, estão em andamento 880, promptos para serem julgados 663 e parados por falta de preparo 433.

O Tribunal funccionou com 12 juizes desimpedidos.

Nomeações no Thesouro

O Sr. Ministro da Fazenda mandou publicar decretos que nomeiam: Alvaro da Cunha Ferreira, corretor de fundos publicos na praça do Rio de Janeiro. Manoel Azevedo Corrêa Netto, 2º escripturario da Recebedoria; José Leoncio Manfio, 3º da mesma; Arthur Moreira de Barros 4º da mesma; Alcindo Caldas Vianna, 3º do Tribunal de Contas; Pedro Chagas, 4º do Tribunal de Contas.

Credito para pagamento de domingos e feriados aos jornaleiros da Central

Foi registrado o credito de 2.311:155$000 para o pagamento de domingos e feriados aos jornaleiros da Central do Brasil.

A GUERRA

NADA DE NOVO NA FRENTE BELGA

HAVRE, 3 — O communicado belga de hontem annuncia apenas canhoneio variavel em toda a linha. — (Havas).

POUCO MAIS HOUVE NA FRENTE FRANCEZA

PARIS, 3 — Communicado official de hontem á noite:

"Fracassou devido ao nosso fogo, um ataque de surpreza do inimigo contra um dos nossos pequenos postos no sector de Saint George.

Na região de Saint Mihiel, tiros de destruição da nossa artilharia contra as organisações allemãs na floresta de Apremont.

Em todos os outros pontos da linha de frente calma" — (Havas).

AS OPERAÇÕES DO EXERCITO DO ORIENTE

PARIS, 3 — Communicado sobre as operações no Oriente:

"O mau tempo continúa a difficultar as operações em toda a linha de frente.

Prosegue, entretanto, o canhoneio nas zonas do Struma, do Vardar e do lago Doiran e nas regiões montanhosas ao norte de Monastir.

Ao sul de Seres, no lago de Doiran e na curva do Cerna, tem havido alguns encontros de patrulhas". — (Havas).

O REI CONSTANTINO QUER O LEVANTAMENTO DO BLOQUEIO

LONDRES, 3, (A. A). — O Governo da Grecia enviou uma nota aos representantes diplomaticos dos Alliados pedindo novamente o levantamento do bloqueio dos seus portos.

Nessa nota diz o governo grego que tendo accedido a todos os pedidos da "Entente" dado todas as satisfações exigidas e achando-se completamente normalisada a situação, espera que o seu pedido não será rejeitado.

UMA COMMUNICAÇÃO AO REI CONSTANTINO

LONDRES, 3, (A. A). — O general Cabout communicou ao governo do rei Constantino, da Grecia, segundo dizem telegrammas de Athenas, que as forças que se encontram ao sul do isthmo de Corintho, não são superiores a 640 homens.

A BELGICA HEROICA SOB O GUANTE DOS BARBAROS

LONDRES, 3, (A. A). —Dizem de Amsterdam que a situação na Belgica se torna cada dia mais dolorosa para a população, victima dos sedvagens attentados e da prepotencia das autoridades allemãs.

As ultimas noticias recebidas, informam que o governador militar de Bruxellas decretou a lei marcial, afim de poder deportar para a Allemanha, 60.000 operarios, que vão ser obrigados a trabalhar na fabricação de munições.

Esta noticia causou geral indignação em toda a Hollanda.

OS RUSSOS DERROTAM OS TEUTO-AUSTRIACOS

LONDRES, 3, (A. A). — Annunciam de Petrogrado, que continuam com grande violencia os combates na linha de Jacobeni-Kimpolung, onde os russos, senhores de boas posições, têm repellido todos os ataques dos teuto-austriacos, infligindo-lhes perdas muito avultadas.

Os vencimentos dos alumnos da E. Militar

O ministro da Guerra declarou ao commandante da Escola Militar que os vencimentos dos alumnos matriculados em 1916 não soffreu nenhuma alteração em face da lei n. 3.232 de 5 do corrente.

A exploração no preço do gelo

Os retalhistas chegaram a pedir $800 por kilo

O calor sempre faz bem a alguem, e esse alguem são alguns retalhistas de gelo...

Apegando-se á falta daquelle refrigerante, os especuladores elevaram brutalmente o preço, que, em certos estabelecimentos equivale ao de meio kilo de carne secca!...

Fizemos hoje um inquerito em pontos differentes da cidade afim de melhor constatarmos o assalto á algibeira do carioca encalorado, obtendo exemplos phantasticos de exploração. No alto da Boa Vista, o gelo mantinha-se no preço de duzentos réis; na rua Pereira Nunes encontramol-o á venda pelo preço normal de um tostão; em Todos os Santos a população que recorresse a outros expedientes, pois de gelo não havia uma gramma que fosse, outro tanto succedendo na rua S. Luiz Gonzaga; em Haddock Lobo a preço normal; no armazem da rua General Bruce n. 173 e em alguns da rua das Laranjeiras (pasmem!) oitocentos e quinhentos réis, respectivamente; na Muda da Tijuca não havia; o "Armazem Popular", á rua do Mattoso n. 18, cobrava quatrocentos réis por kilo; na Lapa, em alguns armazens não havia gelo e em outros, especialmente na rua Joaquim Silva, tinham a coragem de cobrar seiscentos e setecentos réis por kilo, como nos informou o proprietario do "Armazem Porta Larga"; no "Armazem Portas de Aço", em S. Christovam, pediam quatrocentos réis por kilo; o preço do gelo no "Armazem Ideal", á rua Piauhy n. 146, e na rua N. S. de Copacabana era de quinhentos réis; no largo do Machado não havia.

Tivemos assim uma prova exuberante do que affirmamos acima.

Nem poderão os especuladores se apegar á longitude dos seus estabelecimentos para se justificarem, pois, como se vê, em alguns pontos centraes o gelo é vendido mais caro que em arrabaldes distantes.

O pretexto para esta extorsão é o *deficit* de 150 toneladas na producção, motivado por um desarranjo nas machinas dos frigorificos. E nós que já estavamos sendo roubados com a decuplicação do custo dos limões aconselhados pelos medicos, teremos agora de empenhar o relogio para obtermos um copo de agua gelada!

A ganancia, a extorsão, a estreiteza de vistas dos varejistas sem escrupulos mais uma vez se patenteiam.

Entre as muitas explorações de que é victima o povo, esse absurdo augmento no preço do gelo vem evidenciar que grande parte dos retalhistas mantém o mais absoluto desprezo pelo interesse do consumidor por elles explorado continuamente.

Não se justifica em absoluto a attitude desses individuos sem escrupulos. Não se póde admittir que justamente nestes dias de canicula, quando o gelo é equiparado por todos os medicos aos melhores medicamentos, não se póde admittir, repetimos, que seja elevado assim o preço do gelo, com prejuizo para a vida da cidade, que é victima neste momento de uma verdadeira calamidade, que é esse calor insupportavel que vamos aturando.

E a continuar a exploração, o povo deve tomar nota das casas onde se augmentou o preço do gelo e boycotar esses estabelecimentos de exploração.

A PROPAGANDA MONARCHICA

Os bilhetes que foram distribuidos na Bahia

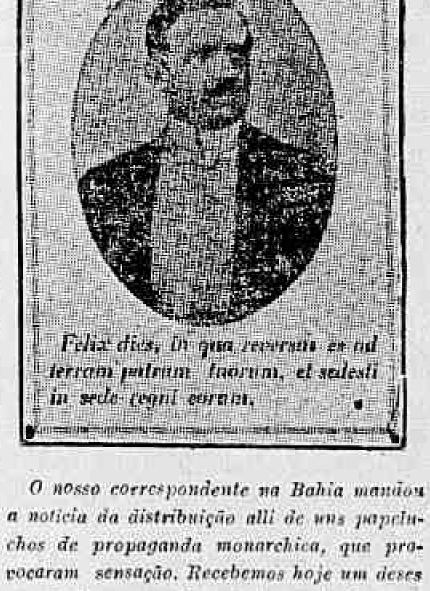
D. Luiz de Orleans Bragança

Felix dies, in qua reversus es ad terram patrum tuorum, et sedesti in sede regni eorum.

O nosso correspondente na Bahia mandou a noticia da distribuição alli de uns papeluchos de propaganda monarchica, que provocaram sensação. Recebemos hoje um desses papeluchos que estão pessimamente impressos, demonstrando assim que os cofres do serviço de propaganda não estão muito cheios.

Além da inscripção em latim, lê-se em outra folha o seguinte:

"Venturoso o dia em que tornardes ao seio da Patria amada e assentardes no throno do vosso Augusto Avô o Senhor D. Pedro II, nosso magnanimo Imperador.

O povo exultará e a Patria resurgirá forte e gloriosa.

Nós vos saudamos, principe illustre

Bahia, 26 de Janeiro de 1917."

Novas & Ecos

Estes dias terriveis de canicula têm servido para mostrar que o Rio de Janeiro é uma capital que não está apparelhada para supportar siquer um verão mais forte.

Quanto aos invernos, nem é bom fallar. Qualquer chuva mais copiosa que desabe na nossa cidade transforma-a immediatamente num tormentoso mediterraneo; paralysa-lhe os meios de transporte, afoga-lhe a energia e a actividade, mostrando francamente que não possuimos um serviço de esgotos compativel com a nossa topographia, nem um serviço de viação digno da nossa população. A qualquer chuvada lá estão paralysados os bonds da Light, paralysadas as industrias que se servem da energia electrica daquella empreza.

E o verão deste anno veiu dar uma infinidade de provas da nossa inepcia, do nosso desleixo e patentear aos olhos de todo o mundo que o Rio de Janeiro é uma cidade que está apenas apparelhada para as épocas normaes.

Não fosse a Assistencia Publica, com o seu maravilhoso serviço de soccorro, a dedicação espantosa dos seus funccionarios, e estes dias de fogo seriam uma absoluta calamidade.

Porque não se comprehende que numa Capital como a nossa, que quer ser collocada no ról das primeiras cidades do mundo, numa occasião em que mais se precisa do gelo, o gelo falte. Facto como este não se dá em parte nenhuma. Este mesmo calor que agora nos está torrando, ha poucos dias atraz torrou tambem Buenos Aires. A grande capital argentina teve dias de brasas como a nossa, mas ninguem ouviu dizer que em Buenos Aires as fabricas de gelo não pudessem supportar o augmento do consumo; ninguem ouviu fallar que em Buenos Aires algum negociante tivesse tido a coragem de, aproveitando-se da occasião, augmentar o preço do gelo, como entre nós se está fazendo com uma ganancia semceremoniosa.

E' que a capital argentina está apparelhada não só para os bons, como para os máos dias. Ha governo e o governo toma medidas de protecção ao publico. Em nossa terra a unica iniciativa que ha é a iniciativa particular, e esta, sabendo que não tem concurrencia, que não tem leis pela prôa, abusa em determinadas occasiões.

O verão deste anno veiu encontrar-nos completamente desarmados. Nem horas de trabalho adequadas á estação tinhamos e temos ainda. Um estrangeiro que aqui chegasse e que nada soubesse de climatologia, diante da imprevidencia, teria a impressão de que este era o primeiro que havia tido o Rio.

Ainda hontem um medico da Hygiene Publica, em entrevista com um jornal, affirmava que lhe era impossivel fiscalizar com exactidão os generos alimenticios, por ser sózinho e não poder dar vencimento a tantas casas ao seu cargo.

O que quer dizer que nem ao menos um serviço regular de fiscalisação de generos alimenticios o Rio de Janeiro possue. E' phantastico!

* * *

Os telegrammas que nos vão chegando dão noticia do movimento que se operou em diversas chancellarias dos paizes neutros, ao ter-se conhecimento da nota em que a Allemanha declara ao mundo que vae fazer a guerra submarina sem restricções.

Ainda hontem a chancellaria argentina esteve reunida. Ha noticia de que o presidente do prospero paiz platino esteve em conferencia com os seus ministros, tratando das medidas a tomar a respeito da nova attitude da Allemanha.

E aqui? O telegramma da nota aggressiva da Allemanha aqui estalou sem nenhuma commoção nas rodas officiaes.

Tem-se a impressão de que a guerra submarina da Allemanha não nos attinge, de que não temos navios, nem tão grande extensão de costas.

Até agora não se teve noticia de que tivesse o governo tomado uma medida qualquer. Nem se ouviu dizer que o sr. Wencesláo tivesse conferenciado com os seus ministros.

E' um paiz ideal o nosso!

Dr. Waldemiro Potsch—
Homoeopatha — (Molestias chronicas).
Consultorio: — S. José, 81 (das 3 ás 5 horas)
— Telephone C. 2.217.

Morreu victima de um auto

Joaquim da Cruz, operario, residente á rua Cunha Barbosa n. 19, foi atropelado ha dias, na rua Marechal Floriano por um auto, recebendo contusões pelo corpo, sendo mandado para a Santa Casa em estado grave, onde veiu a fallecer hoje pela manhã.

DR. ARISTIDES GUARANA' FILHO
Cons.: rua Uruguayana 45, das 2 ás 5 da tarde. Operações e tratamento das molestias de olhos, ouvidos, nariz e garganta. Res.: Rua Jardim Botanico 175, teleph. n. 980-Sul.

Partiu o "C. 3"

S. JOÃO DA BARRA, 3 ("A Rua"). — O hydroplano "C 3" seguiu ás 7.35 horas para o Rio, com escalas por Macahé e Cabo Frio.

CARNAVAL Perfumador VLAN e lança-perfume RODO, as unicas marcas preferidas. Preços sem competencia. David & C. — Avenida Rio Branco n. 102.

Não entrem na Pagadoria

O escrivão da 1ª Pagadoria do Thesouro Nacional, que póde conhecer muito bem o serviço, não está em condições de exercer um cargo em cujo exercicio tem de se entender directamente com as partes.

Aquelle funccionario, "neurasthenico" maltrata insolentemente as partes, ainda que estas procurem aquella repartição para tratar com qualquer outro funccionario, como hontem aconteceu a um nosso collega.

O Sr. Calogeras, que vem procurando melhorar os serviços publicos, reformando os regulamentos bem podia exigir, para certas commissões, que os funccionarios conhecessem pelo menos o "Do'nt".

LENHA em tocos, achas, feixes e metros cubicos, faz-se grandes fornecimentos para fabricas, empresas, usinas etc. preços modicos — Almeida & Irmão, na praia de Botafogo n. 78; tel. 338 Sul.

Os acontecimentos em Monte-Verde

O Sr. Presidente do Estado recebeu hoje o seguinte telegramma da autoridade judiciaria de Monte-Verde:

"Causou-me surpreza noticias algumas jornaes d'aqui do Rio e Campos parte relativa estar força publica auxiliando capangas que, infelizmente, commetteram desatinos em Cambucy. As requisições da minha autoridade sempre foram attendidas pelo commandante destacamento policial. O desmento soffrido pessoas irreflectidas só posso attribuir ás paixões locaes.

Saudações attenciosas. — (A) *Affonso Rosendo* — Juiz Municipal.

De duas uma:
"CASCATINHA
ou "HANSEATICA"

...os de hontem

MÃOS — *Do diario de um poeta, rasgámos esta folha, escripta á sombra das arvores de Petropolis.*

"Na terrasse. As arvores adormecem na tristeza azul e distante da tarde que morre. Um grupo tagarella dispersa-se. Ninguem mais. Solidão. O mundo todo: nós.

— Em que pensa? tão calado!

— Nas suas mãos, minha amiga. Ainda agora, quando conversava naquella roda, — só ouvia as suas mãos. Ellas evocam as imagens antes que as palavras as formem; teem, na graça dos movimentos, o enlace das affinidades, que são a essencia das cousas... Dão relevo ás idéas; perspectivas ás emoções. Abrem, de momentos, o claro-escuro em que certos sentimentos se recortam nitidamente...

— As minhas mãos!... mal dellas cuidei hoje. Nem os anneis trazem.

— Assim, é que eu as amo; nuas e formosas. Os anneis detalham; tiram-lhe a belleza do conjuncto. Já reparou como as mãos são o resumo do corpo? Nada faz vêr tanto as fórmas vestidas do seu como a nudez das mãos. E as suas, então: de pelle elastica, unida, fresca, de um sabor de magnolia... De um lado, ellas estão illuminadas, emquanto do outro mergulham numa sombra quente... Dir-se-iam dous fragmentos da estatuaria antiga. A's vezes, quando cessa a extranha mobilidade em que ellas vivem, e as deixa em abandono, sinto-as pensativas, espirituaes, cheias de tristezas ardentes... Imagino logo que ellas têem coração; e como o contacto, de tão voluptuoso e mystico, não será sobrenatural... Como o de Madame de Rênal e Julien Sorel, no Rouge et Noir... — Quando se abrem, são flôres que desabrocham: o caule dos braços inolvidaveis, as petalas dos dedos religiosos, e as corollas, emfim, de onde um perfume finissimo, transparente, incorporeo, se derrama, e parece errar em torno, como climas fascinadas.

— Meu amigo, vou fazer de Gioconda...

— Occulte-as. Eu as imagino mais vivas, que na realidade? Ellas são duas promessas fechadas de felicidade; duas azas de vôos do Destino; duas velas brancas e azues, em céo d'oiro, rumo de Cithera... Emtanto, eu vejo e sinto que essas mãos de fino contorno, de um pallor de sonho, foram feitas apenas para dizerem adeus...

— A's vezes, o adeus, é uma promessa e uma esperança...

— Mas as suas mãos dizem adeus, ainda aos que chegam...

— E' que toda eu, meu amigo, sou um grande, um immenso adeus...

As lindas mãos, brancas como azas encantadas, despedem-se, agitam-se levemente, cheias de luz na terrasse feliz, e vibrando extranhamente, afugentam-se na sombra.

Uns olhos escuros contraem-se na doce delicia da miopia... Um sorriso manso e cheio de comprehensão desaba-lhe, ao canto do labio uma meia curva cheia de promessas simples e sem maldade... As mãos ainda vibram e como nas fantasias indianas, apezar de sua luz, só se apagam com o peso da sombra profunda, [illegible]...

Dava-nos o adeus supplicante...!

Em recepção o Ministro da Inglaterra, Sr. Arthur Peel, abrirá seus salões, em Petropolis, á alta sociedade, no dia 15 do corrente, para um bal masqué.

S. Ex. o Sr. Ruiz de los Llanos, Ministro argentino, convidou hontem varios dos mais distinctos representantes da alta sociedade carioca, ora em Petropolis, a um baile.

Compareceram Ministro Regis de Oliveira e senhora; Mme. Barros Moreira e filhas; Sr. Felippe Leal e senhora; Mlles. Carlos Leal, Ministro do Perú, Ministro da Hollanda e senhora; De la Fuente, Sr. Lima e Silva, Sr. Sebastião Cerne e senhora; Encarregado de Negocios da Columbia, Mme. Ferreira Neves e filhas; Adriano Quartim e familia; Sr. João Ruy Barbosa e senhora; Corrêa Luna, Secretario argentino; Sr. Luiz Soares, senhora e filhas; Senador Costa Rodrigues e filhos; Mme. Pontes Camara e filhos; Coronel Carlos Bandeira e familia; Coronel Jardim e familia; Sr. Santos Dumont, Bernardino de Almeida, senhora e filha; Sr. Gastão Ramos, Mmes. Lage e Landsfelds, Sr. Alfredo Kendal e senhora; viuva Almirante Costa Velho e filha; Mme. Azevedo e filhas; Embaixador de Portugal, Sr. Octavio Silva Costa, Frontin Junior, Ministro Godofredo Cunha, João Lage e Sr. Ranulfo Bocayuva.

S. Ex. o Sr. Dr. Oscar de Teffé, Ministro do Brasil em Assumpção, recentemente chegado de Berlim, subirá amanhã para Petropolis, indo residir na villa dos barões de Teffé.

Petropolis, a cidade das hortencias azues e das rosas brancas, começa a agitar-se com a approximação do Carnaval. Além da festa annunciada para o dia 10, na Pensão Central, está em organização outro grande baile á fantasia nos salões do Palace-Hotel.

Varias das illustres senhoras que alli villegiaturam deliberaram a iniciativa elegante. Basta esse patrocinio para que se assegure de ante-mão um exito definitivo.

As "soirées reveillon" do Assyrio fazem parte hoje de nossos habitos mundanos. Até bem pouco justificava-as a epoca consagrada aos festejos do Papá Noel. Agora! Agora é a proximidade do Carnaval.

Hoje, promovida por um chronista d'O Paiz, terá logar no elegante restaurante uma soirée rose.

Sebastião Sampaio, espirito de escol, jornalista brilhante e um dos temperamentos mundanos mais lapidados do nosso meio, faz annos hoje. E' uma data gratissima para todos aquelles que se habituaram a encontrar na encantadora amabilidade do actual secretario do Jornal do Commercio, uma das poucas alegrias da cidade. A justa medida do quanto participamos desse contentamento se deprehende dos parabens que d'aqui lhe endereçamos, contrariando de frente os habitos e o titulo dessa secção, destinada a registrar sempre os acontecimentos da vespera. Abraçar, porém, Sebastião Sampaio é inquietante.

---

* * * *Seus versos serão publicados segunda-feira.*

Zizi — Cravos, minha senhora? Os mais lindos são os de Barbacena.

Em clubs, por dezena, obtem-se na Casa Ingleza
a prestações de 2$000, 3$000, 4$000 e 5$000 semanaes as seguintes mercadorias.
Perfumarias inglezas e francezas, guarda-chuvas com castão de ouro e prata, sombrinhas e bengalas, capas de borracha e chapéos de chile.
RUA DO OUVIDOR 131

Os novos deputados rio-grandenses

PORTO ALEGRE, 3. (A. A.). — Deixaram de figurar na chapa de deputados estadoaes os Drs. Herculano Gallo, Euripedes Mostardeiro e Timotheo Rosa, os dous primeiros por apresentarem excusa e o ultimo por ser residente na Europa, e serão substituidos pelos Dr. Goelzer Netto, Kroeff Netto e Padre Cruz Jobim.

A NOTA ALLEMÃ

E OS COMMENTARIOS E CONSEQUENCIAS

A Companhia Commercio e Navegação suspende as viagens para a Europa

As providencias do governo argentino

PARIS, 3. — Os jornaes vêem no aggravamento da guerra submarina — pela qual, dizem, a Allemanha affronta num acto de desespero a justa colera dos neutros — não uma manifestação de força, mas o desejo de produzir effeito no estrangeiro e um signal incontestavel de mal-estar e angustia.

Entendem que a attitude da Allemanha constitue uma violação flagrante dos direitos dos não-belligerantes e um ultrajo a toda a humanidade, e dizem que os actos de pirataria se multiplicarão, sem todavia nada accrescentarem ao horror e tedio provocados já pelos crimes dos marinheiros do Kaiser. A Allemanha continuará a aggravar o que fez até hoje; simplesmente renuncia agora com estrondo á toda e qualquer apparencia de legalidade.

Nunca um mais impudente desafio foi lançado aos neutros, notadamente aos Estados Unidos, cujo presidente assumiu em 1916 uma posição por tal fórma precisa que a sua conducta futura não póde offerecer duvidas.

Observam os jornaes que os alliados, apreciando cuidadosamente esta declaração de guerra implacavel, não estão por fórma alguma aterrorisados, pois que tudo isto estava previsto; todos os meios de responder convenientemente foram objecto de estudo e já foram tomadas as medidas que a situação requer.

O sr. Herbette pergunta a proposito, no "Echo de Paris", o que será dos neutros que não se prepararem para enfrentar a situação.

A acção dos alliados contra os submarinos não abrandará e a Allemanha constatará á sua custa que não é senhora dos mares.

O "Echo de Paris" entende que a manobra de baixa politica que os allemães executaram tornará ainda mais estreita a communhão de interesses entre a America e os alliados. Os golpes desfechados pela Allemanha terão como resultado forjar a alliança atlantica. — (Havas.)

PARIS, 3. — O ministro da Marinha, almirante Lacaze, annunciou hontem que sómente se perdeu meio por cento das mercadorias destinadas á França, em consequencia da acção dos submarinos inimigos.

O "Matin", referindo-se ao caso, diz que essa percentagem póde elevar-se a um ou dous no maximo, o que representa para o inimigo uma insignificante vantagem, que dará aos alliados a garantia definitiva da victoria, visto que um paiz contra o qual se revoltou o mundo inteiro está condemnado ao esmagamento. — (Havas.)

PARIS, 3. — A nota da Allemanha causou grande sensação nos meios sul-americanos, que vêem, sobretudo, no gesto do governo germanico uma ameaça aos paizes não belligerantes.

Nos mesmos circulos acredita-se que será impossivel aos neutros, diante dos immediatos perigos que correm os seus interesses, permanecerem por mais tempo silenciosos e indifferentes aos processos de guerra dos allemães.

Aguarda-se anciosamente a decisão dos Estados Unidos, prevendo-se geralmente nos mesmos meios que o governo norte-americano rompa as relações diplomaticas com a Allemanha, em consequencia de um acto que é correntemente qualificado como selvagem e terrorista. — (Havas.)

LONDRES, 3. — (A. A.) — Informam de Amsterdam que o governo da Allemanha offereceu ao da Hollanda a indicação de um rumo seguro que lhe permittirá a manutenção das suas communicações por via maritima, com as suas colonias.

Esta noticia, que não é official, não foi ainda confirmada. Julga-se, porém, segundo affirmam os mesmos telegrammas, que o governo hollandez não acceitará a proposta, por não admittir restricções á sua liberdade de navegação e de relações commerciaes com as nações que com ella mantêm boas relações de amizade.

BUENOS AIRES, 3. — (A. A.) — A nota allemã e a situação della decorrente para os paizes neutros continuam a preoccupar o espirito publico.

Nada se sabe ainda em relação ás deliberações tomadas pelo governo na reunião secreta hontem realizada na Casa Rosada.

São esperadas aqui, com grande anciedade, as noticias de Washington, sobre a attitude que tomará o governo do presidente Wilson.

Aqui corre como certo que a chancellaria argentina está informada de serem multissimo tensas as relações entre os Estados Unidos e a Allemanha.

A COMPANHIA COMMERCIO E NAVEGAÇÃO SUSPENDE AS SUAS CARREIRAS PARA A EUROPA

Em face da revoltante attitude tomada pela Allemanha, não dando sequer treguas aos navios dos paizes neutros, que encontre navegando em todos os mares, a Companhia Commercio e Navegação resolveu suspender desde já a sahida de todos os barcos da sua frota, que habitualmente sahiam para a Europa.

Assim nos communicou hoje um dos directores dessa importante empreza de Navegação.

A Commercio tem em viagem para o Havre, todos carregados de café e de cereaes, os seguintes vapores: "Araguary", de 4.000 toneladas; "Tibagy", de 3.600; "Guahyba", de 2.600; "Taquary", de 2.600; Gurupy, de 2.800. O "Tupy", de 3.400 toneladas, esse já está em regresso da Inglaterra. Todos os mais que cheguem ao Havre, alli aguardarão ordens da Companhia Commercio e Navegação, a qual não se aventurará a perder os seus magnificos vapores.

Quanto ao "Paraná", de 6.000 toneladas, esse está neste porto e já não sáe, como tencionava, para o Velho Mundo.

Os vapores "Corcovado", de 4.000 toneladas, e "Tijuca", de 3.400, esses estão no Rio da Prata e voltarão a este porto, não seguindo para o Havre, como estava determinado.

Os seguros tambem estão difficultando a navegação, pois que já se está exigindo a taxa elevadissima de 15 % sobre o valor do navio. Só o "Taquary" e o "Guahyba" pagaram de seguro 250 contos de réis.

MOMO!

OS BAILES DE HOJE

DEMOCRATICOS, TENENTES e FENIANOS, os tres grandes embaixadores de Momo, abrem hoje os seus salões para alli effectuarem grandiosos bailes á fantasia.

Nos DEMOCRATICOS o Grupo dos Sapos promette animar o estupendo "forrobódó" até madrugada alta de amanhã. Os bons carnavalescos da casa estarão a postos.

Nos TENENTES DO DIABO, onde as cousas de Carnaval vão um tanto em segredo para a grande surpresa final, como diz o "Baptosinho", o Grupo dos Principes tomou a direcção dos acontecimentos. "Coalhadinha" fará as honras da casa, com as suas boas "piadas".

Nos FENIANOS, o Grupo dos Embaixadores dará hoje a sua segunda recepção. A festa será das de arromba e dizem que o querido "Chaby" fará a sua reapparição sob o pavilhão alvi-rubro.

⁂

O ROYAL CLUB tambem dará hoje um grande baile á fantasia no seu palacete á rua Luiz Gama 33. Para o baile que será grande e pomposo, "Reservista", o secretario, mandou-nos um convite.

— No CONGRESSO DOS TENENTES, a menina do olho esquerdo do compadre "Vagalume", pois a do direito é o querido Ameno, o grande baile á fantasia é amanhã. Não vão esquecer...

A "SOIRÉE ROSE" DO ASSYRIO

E' hoje sem falta a grande "soirée-rose", promovida pelo sympathico "Beléo", o chronista carnavalesco do "O Paiz". O Assyrio se transformará num palacio encantador desde as 23 horas até madrugada de amanhã.

O traje será de rigor ou fantasia rosa, admittindo-se para os cavalheiros o terno de brim de linho branco.

VARIOS BAILES

O pessoal que não nega fogo prepara-se para logo á noite virar o mundo de pernas para o ar. Varios bailes estão annunciados, no YA'YA' FORMOSA, na DEUSA DA FOLIA, na KANANGA DO JAPÃO, na FLOR DO ABACATE, nos MIMOSOS JAPONEZES, no MIMOSO MYOSOTIS, no ARAGÃO CLUB, nos MIMOSOS CHRYSANTHEMOS e outros.

BATALHAS DE "CONFETTI"

Na praça ONZE DE JULHO haverá hoje uma grande batalha de confetti e lança perfumes, organizada pelo Bloco Chupa Laranja.

— No RIACHUELO, amanhã, realiza o "Jornal das Moças", uma grande batalha de confetti.

BATALHA DE "CONFETTI" E LANÇA-PERFUMES EM MARACANÃ

Um punhado de verdadeiros carnavalescos, com o auxilio do commercio local, tendo á frente o Sr. Coronel José Vieira Coelho, está promovendo para o proximo dia 10, uma grande batalha de confetti e lança perfumes, na praça de Maracanã.

Pelos preparativos que se estão fazendo a peleja vae ser renhida, pois o campo de acção será feericamente illuminado com lampadas multicores e artisticamente ornamentado, tocando em vistosos coretos diversas bandas de musica.

Aos blócos, ranchos, cordões, carros allegoricos, etc. etc., que melhor se apresentarem serão offerecidos varios premios de fino gosto, salientando-se o de honra, que é uma rica estatueta de bronze, representando "A Victoria".

Será uma festa que marcará tradição nos annaes carnavalescos.

RISONHOS DO ANDARAHY

Os destemidos rapazes que compõem o blóco "Risonhos do Andarahy", animados pelo sucesso que obtiveram domingo ultimo, conquistando um dos premios offertados pela "Lanterna", não têm medido sacrificios, para exhibirem amanhã, destinados á grande batalha de confetti da Avenida Rio Branco.

A Directoria solicita, por nosso intermedio, o comparecimento dos Srs. socios, amanhã, ás 19 1/2 horas, na séde do blóco, á rua Leopoldo.

Para evitar a insolação

De todos os conselhos que tem vindo a publico, tendentes a trazer a população prevenida contra os effeitos da insolação, nota-se haver um ponto em que toda a gente está concorde: evitar tanto quanto possivel a prisão de ventre, o que se póde obter de um modo completo, infallivel, suave e ao alcance de todos, tomando á noite duas pilulas Reguladoras de Silva Araujo, custando um vidro desse preparado — 1$500 em todas as pharmacias e Drogarias.

A Polyclinica de Crianças e o calor

Esta instituição, uma das que maiores serviços vem prestando á infancia das classes menos favorecidas da fortuna desta capital, desde o dia 23 de Janeiro ultimo adoptou as providencias compativeis com a subita elevação do calor ambiente.

O seu Director o Dr. Fernandes Figueira, recommendou, em circular ao corpo clinico, que se não esquecesse de aconselhar aos progenitores dos doentinhos que os mantivesse fóra da acção directa dos raios solares, ou ainda perto das paredes aquecidas; que collocassem bacias cheias d'agua nos aposentos; reduzissem para dous terços a alimentação habitual e conservassem as crianças vestidas levemente e não núas.

Em thermographo, barographo e hydrometro estão sendo registrados, de hora em hora, os algarismos respectivos de calor ambiente e pressão, e os de humidade do ar.

Permittiu-se, com acquiescencia do corpo clinico, que o serviço de consultas começasse ás 7 horas da manhã, e estabeleceu-se o systematico serviço de banhos e duchas ás crianças, que não estão doentes.

Grande numero de meninos e meninas já estão aproveitando desse beneficio.

S. Lourenço — Cigarros populares de fumo RIO NOVO, preço milheiro 10$400, duas carteiras 500 réis, com valiosos brindes.

Exportação de productos de Fernando de Noronha

RECIFE, 2 — Retardado (A RUA) — O presidio Fernando de Noronha acaba de exportar 60 fardos de algodão, 15.000 kilos de farinha, 25 saccos de favas, 880 kilos de mamona, 15.000 kilos de caroço de algodão.

Antes da visita ha tempos feita pelo sr. Manoel Borba áquella ilha, importava tudo, até farinha.

Mlle. Huet Bacellar morre, victima de um automovel

Na praia de Botafogo

Diariamente, Mlle. Alice Huet Bacellar, de regresso do banho de mar, ao chegar á praia de Botafogo, apeiava-se de um electrico á porta da Capella do Sagrado Coração de Jesus, e ia alli piedosamente fazer as suas orações. Alli, depois de demorar-se tambem em visita junto a uma sua irmã, a Irmã Paulina, Mlle. regressava á casa de sua familia, á mesma praia n. 102.

Hoje, como nos outros dias, Mlle. apeiou-se do electrico, caminho da Capella. Um grito de horror ouviu-se, porém, no mesmo instante: Um auto, o de n. 1080, por alli passando ás carreiras, como tantos outros o fazem, colhia Mlle. Alice, atirando-a á distancia, gravemente ferida.

Emquanto varias pessoas corriam, apanhando o corpo da senhorita e transportando-o para o interior da Capella, o motorista do carro, o portuguez Accacio Capella, morador á praia de Botafogo n. 442, era preso em flagrante e levado para a Delegacia do 7.º Districto, onde foi autoado.

Levado o corpo de Mlle. para a Capella, ahi immediatamente chegava, a chamado, o Dr. Grossi, que prestou os primeiros soccorros á offendida, que pouco depois era entregue aos cuidados da Assistencia, que alli foi ter. D'ahi foi Mlle. conduzida para a casa de sua familia, onde, cerca de nove horas, expirava, sendo attestado como "causa-mortis": commoção cerebral.

Mlle. Alice Huet Bacellar era filha do engenheiro Jonquim Huet Bacellar, que está actualmente em S. Paulo, e sobrinha do Almirante Huet Bacellar.

Bom café, chocolate e bonbons, só no MOINHO DE OURO — CUIDADO COM AS IMITAÇÕES.

O 150 ia mandando o Fioravanti para o outro mundo

O auto n. 150, guiado pelo "chauffeur" Manoel da Silva, atropelou hoje pela manhã na rua Visconde de Inhaúma esquina do largo de Santa Rita, Fioravanti Carbo, ferindo-o gravemente.

Ficou apurado não caber culpa ao "chauffeur", que não obstante foi autoado.

O ferido foi mandado para a Santa Casa.

Doenças do estomago, figado, intestinos e nervos. — Exames pelos raios X — Dr. Renato de Souza Lopes, rua S. José n. 39, das 2 ás 4 (excepto ás quartas-feiras).

Por causa do leite...

A discussão deu em atracação

Estava pela manhã de hoje, o portuguez José Ferreira, caixeiro do botequim da rua do Rezende n. 62, servindo este freguez, servindo aquelle outro, quando alli appareceu o seu patricio José Antonio Xavier, de 32 annos, casado, morador á rua da Constituição n. 21.

O Antonio Xavier é quem fornece o leite para o botequim onde se emprega o Ferreira. O leite porém, nestes ultimos dias, não tem andando bom. Verdade que não é culpa da vacca nem do Antonio. Deve ser do tempo, mas assim o não entende o Ferreira.

Apparecendo-lhe o outro, immediatamente discutiram. Discutiram e brigaram. Brigaram atracados e feriram-se sendo presos em flagrante e levados para a Delegacia do 12º Districto.

Lenha em grande escala
para fabricas, emprezas, etc.
Preços baratissimos
Trata-se com Arthur Reis
(3º andar — Sala 3)
"Jornal do Brasil"

Jacarépaguá offerece uma casa gratuitamente para agencia do Correio

Ao director geral dos Correios foi dirigida, pela Empreza Fred & Ernesto Simon, a seguinte offerta, que nos parece deve ser attendida, pois, trazendo lucros para a repartição postal, ainda tem a vantagem de levar um excellente melhoramento a uma localidade habitada por milhares de almas:

"Rio de Janeiro, 31 de janeiro de 1917 — Sr. dr. director geral dos Correios — A localidade denominada "Maranga", na freguezia de Jacarépaguá, já está edificada com mais de 500 predios, todos habitados; no emtanto, seus moradores vêem-se em grandes contingencias todas as vezes que precisam remetter a sua correspondencia e isto a todos os momentos acontece, por falta de uma agencia que effectue esse serviço, pois a que existe é muito distante (no Campinho, quasi em Cascadura), obrigando os remettentes a prejuizos pela demora e pela difficuldade de remessa, ficando os casos urgentes completamente impossibilitados.

Já existiu na Praça Secca uma agencia, não ha muito tempo e a população pede que seja restabelecida.

Para sanar essa lacuna, a Empreza Fred & Ernesto Simon, possuidora de 120 casas, offerece o sobrado n. 502 da rua Dr. Candido Benicio, sem onus algum, para installação da dita agencia, acceitando para um empregado de sua confiança o vencimento que essa digna directoria entender e dando a fiança que fôr de direito pelo mesmo empregado; isto pelo grande empenho que faz a empreza em bem servir os seus inquilinos.

O signatario, pelas razões expostas, pensa ser de toda equidade tão justa pretenção e confiante espera que v. ex. dignar-se-á a levar a effeito um serviço tão necessario a uma população bem desservida. — De v. ex., server. att°. — Gastão Taveira."

Em Jacarépaguá vende-se carne podre

O Sr. Dr. Amaro Cavalcanti, prefeito do Districto Federal, como já dissemos, está disposto a fazer cessar o abuso de certos negociantes de seccos e molhados que vendem generos deteriorados, em prejuizo da saude publica.

E como temos convicção de que o prefeito levará a effeito tão nobre gesto, lembramos a S. S. ordenar ao delegado de hygiene do 21º Districto, em Jacarépaguá, afim de evitar o que por lá se passa em prejuizo da população pobre do logar.

Certos taberneiros sem escrupulos estão vendendo carne de xalmoura muito mal preparada nos proprios armazens e que estão repletas de varios bichos, causando nauseas á freguezia que não se sujeita a tanta porcaria.

Mas, essa mercadoria putrefacta é vendida a 700, 800 e até 1$000 o kilo aos pobres habitantes de Jacarépaguá, homens lavradores se vêm forçados a digirir a immundicie porque a compra fiado.

SANGUE, URINA — Laboratorio — Bruno ETC. Lobo e Mauricio de Medeiros (da Faculdade de Medicina). — Rua do Rosario 158, esquina da praça Gonçalves Dias.

Não supporta a dor causada pela morte do filho

A morte do seu filhinho Waldemar, de dous annos de edade, occorrida na manhã de hoje, produzira no seu coração de pae amantissimo uma chaga que jámais cicatrizaria.

E Achilles Monteiro — assim se chamava o cavalheiro que não se resignára com o fallecimento do seu primogenito — após chorar convulsivamente, penetrou no seu quarto, sahindo pouco depois com destino ao "water-closet".

Minutos eram passados quando gemidos abafados foram ouvidos, partidos do interior de tal dependencia.

A esposa de Achilles, que velava, chorosa, o cadaverzinho de seu filho, foi presa de um máo presentimento, e, incontinenti partiu á procura do esposo, encontrando-o, depois de arrombar a porta do "water-closet", agonisante.

Chamada a Assistencia, o facultativo lá esteve, e nada póde fazer mais. A forte dóse de lysol ingerida por Achilles, matara-o fulminantemente.

O cadaver do menor Waldemar, victimado por inflammação na garganta, e o do seu pae, ficaram na camara ardente, o deste ultimo com consentimento do Dr. 2.º Delegado Auxiliar.

Achilles era brasileiro, casado com Dona Thereza Monteiro, tinha 33 annos, exercendo, ha muitos annos as funcções de escripturario da Repartição Geral dos Telegraphos, onde era multissimo estimado.

A policia do 14.º Districto soube do facto, abrindo inquerito.

O CALOR

Os insolados soccorridos pela Assistencia

A cousa vae de mal a peior.

Nem a mais vaga esperança de que isto melhore. O calor augmentou e augmenta terrivelmente.

O Castello nos manda dizer que o thermometro ás 14 horas attingia a 34,5°. E isso no Castello onde todos nós sabemos que as temperaturas são sempre benignas. Imaginem aqui em baixo, nesta fornalha, neste inferno, sem gelo, sem limonadas, todos nós explorados pelos negociantes de gelo.

Foram soccorridas hoje pela Assistencia as seguintes pessoas:

José Corrêa Leal, copeiro, residente á rua Carmo Netto 145, soccorrido no Mercado Novo;

João Lyrio de Carvalho, pintor, residente á rua Amelia 58, soccorrido na Intendencia da Guerra;

José Corrêa Junior, operario, residente á rua Santa Anna 114, soccorrido na Avenida Mem de Sá;

Avelino Rocha, leiteiro, residente á rua Presidente Barroso n. 86, soccorrido na rua São Leopoldo;

Enrico Teixeira Leite, Prefeito em Parahyba do Sul, residente em Parahyba do Sul, soccorrido na rua Sete de Setembro;

Laurentino Burlamaqui Santos, residente em Jacarépaguá, soccorrido na E. F. Central;

José Albano, jardineiro, residente á rua S. Luiz Gonzaga 279;

Elisio Alves de Souza, empregado na Saude Publica, residente á rua Frei Caneca 113, soccorrido na Avenida Ruy Barbosa;

Virgilio Musco, funccionario da Limpeza Publica, residente á rua Visconde de Itauna n. 103;

Antonio Corrêa Teixeira da Rocha, "chauffeur", residente á rua Barão de Guaratiba 53;

America Tavares, residente á rua Vasco da Gama n. 90;

Maria Souza, domestica, residente á praça da Republica n. 19;

Maria Machado, domestica, residente á rua Ferreira Pontes n. 70.

A autoridade do tenente...

Vae da venda a' delegacia...

E' um pandego o tenente Emygdio Barbosa Lima, reformado do Exercito, proprietario de um armazem á Avenida 1º de Maio n. 6.

Como hontem um seu empregado, por questões de nonada, o chamasse de ladrão, o tenente transformou a sua casa em xadrez de quartel, prendendo o accusador — David Braz Alves — até que um soldado de policia apparecesse. Este tardou e, por isso, tardou tambem o castigo a que Emygdio sujeitou o seu empregado.

Já tarde da noite o accusador foi levado ao 23º districto, com o seguinte officio:

"Illmo. sr. dr. Abelardo Luz. Saudações. Faço-vos apresentar o individuo David Braz Alves, que, na presença de diversas testemunhas, me injuriou, taxando-me de ladrão dentro da minha casa de negocio, á Avenida 1º de Maio n. 6, da Villa Proletaria Marechal Hermes, sobre tal facto escandaloso me veiu affectar os meus brios de homem, portador de um passado que muito me ennobrece, apresentar-vos-ei hoje, dentro de poucas horas, queixa-crime, com o nome das testemunhas do mesmo facto, afim de que em processo seja minha pessoa desaggravada das injurias.

De v. ex. att°. resp. obrigado. — Emygdio Barbosa Lima, 1º tenente do Exercito, reformado."

O delegado leu-o, dando-o depois ao commissario para ler e este, depois de relel-o, achou que o caso não era de prisão...

O delegado concordou, guardou o officio e mandou o empregado em paz.

O officio, por ser interessante, ficou guardado... no archivo da delegacia...

De duas uma:
"CASCATINHA
ou "HANSEATICA"

Uma penhora que origina um escandalo

O advogado vae ser processado por desacato

O escandalo que occorreu ha dias no armazem da rua Conde Bomfim n. 214, vae tendo o seu curso natural.

O Dr. Abelardo Bueno de Carvalho, juiz da 5ª Pretoria Civel, cujo mandado de penhora por elle expedido fôra desacatado pelo advogado do executado, alli estabelecido, em vista do que consta do auto de flagrante lavrado contra elle, pelos officiaes de justiça incumbidos de tal diligencia, acaba de pronunciar-se a respeito. S. Ex. determinou ao escrivão que tirasse um traslado do dito auto, afim de ser remettido ao Dr. 4º promotor publico, para instaurar o competente processo crime contra esse advogado.

No traslado consta que o delegado, Dr. Leovigildo Leal da Paixão, depois de conversar com o advogado que fôra preso em flagrante, pôl-o em liberdade por sua alta recreação.

ULTIMA HORA

NOTICIAS, TELEGRAMMAS E INFORMAÇÕES DE TODA A PARTE

A NOSSA RESERVA

Temos mais de 400.000 homens

Já estão em mãos do titular da Guerra e do Chefe do Grande Estado Maior do Exercito os dados numericos relativos ao alistamento militar, no que se relaciona com o exercito de 1ª linha.

Esses dados, que no momento actual em que o problema da defesa nacional attingiu o auge e, diante do semi-fracasso do sorteio, assume as proporções de uma questão de vida e morte para o paiz, são um consolo, pelo que dizem, se é que realmente representam a verdade.

No mappa que foi presente ao Ministro da Guerra estão arrolados todos os alistados nos diversos Estados, desde 1908 até 1915 e quem o leu ficou satisfeito de constatar que só na 1ª linha contamos já alistados 414.749 homens de 21 a 28 annos.

De todos os departamentos da União sómente o Territorio do Acre não fez alistamento e isso mesmo de accordo com a propria Lei n. 1.860 que no seu Regulamento 794 estabelece que seus habitantes, emquanto o Territorio "não fôr difinitivamente incorporado ao regimen federativo" estão isentos do serviço militar activo e de reserva.

Os Estados quasi todos tiveram esse serviço feito com alguma regularidade e vale a pena fazer saber aos leitores quantos cidadãos foram nelles, de per si, alistados.

O Piauhy sómente não fez esse serviço senão em 1916, razão por que no quadro citado esse Estado figura em branco em todas as columnas.

Os outros Estados fazendo o serviço, embora de modo incompleto, cooperavam para o bom andamento do sorteio alistando cidadãos segundo a seguinte ordem: Rio Grande do Sul, 92.689; S. Paulo, 87.456; Bahia, 42.461; Pernambuco, 32.224; D. Federal, 27.180; Paraná, 19.401; Santa Catharina, 11.078; Sergipe, 11.035; Maranhão, 10.928; Ceará, 10.334; Minas, 9.701; Alagoas, 9.123; Espirito Santo, 8.087; Rio G. do Norte, 7.975; Rio de Janeiro, 6.636; Matto Grosso, 4.593; Parahyba, 4.036; Amazonas, 3.262; Goyaz, 636.

Deste modo constata-se que o alistamento tem sido feito e não se justificam as falhas ultimamente postas em fóco, falhas que por pouco não inutilisaram o sorteio que muito pouco deu do que delle se esperava.

Parece, porém, que o Estado-Maior não quiz receber a "cousa" em cruz e em officio que dirigiu á 8ª Divisão do Departamento do Pessoal da Guerra, solicitou um mappa detalhado não só de alistados, como dos reservistas, devendo ser assignaladas as cathegorias quer de uns quer de outros.

Sómente depois de receber esses informes, que o Estado-Maior não possue, nem possuiu nunca, é que será feita a organização das reservas, distribuindo-se os reservistas segundo as cathegorias e localidades de residencia.

Pelos numeros acima verifica-se, entretanto, e o proprio Estado-Maior deve tel-o notado, a deficiencia do alistamento em face da densidade de população de cada Estado e digno de registro é comparar-se o alistamento do Rio Grande, 92.689 cidadãos, com o de Minas, mais populoso, e que no emtanto, apenas alistou 9.701 cidadãos.

A GUERRA

Portugal affectivamente na guerra

LISBOA, 3 (A). — 9 horas e 30 — O Ministerio da Guerra acaba de receber communicação official de Paris, annunciando a chegada á França do primeiro contingente de tropas portuguezas que vão collaborar no "front" occidental.

GRANDE VICTORIA DOS INGLEZES NO EGYPTO

LONDRES, 3. — (A. A.) — Telegrapham do Cairo dizendo que as forças expedicionarias britannicas que operam na região da Mesopotamia, nas proximidades do Tigre, conseguiram occupar uma importante posição turca, capturando por essa occasião muitos homens e material de guerra.

EM RIGA ESTA' TRAVADO UM COMBATE ENCARNIÇADO

LONDRES, 3. — (A. A.) — Annunciam de Petrograd que de Riga ao mar está travado um encarniçado combate entre russos e austro-allemães, levando aquelles superioridade sobre estes.

Nas proximidades de Mitau as tropas moscovitas, num impetuoso ataque, conseguiram romper a linha allemã, infligindo ao inimigo enormes perdas.

AS MEDIDAS TOMADAS PELA INGLATERRA PARA BURLAR O PLANO ALLEMÃO

NEW YORK, 3. — (A. A.) — Os jornaes daqui noticiam que, entre as medidas ultimamente deliberadas pela Inglaterra, em represalia á nova phase da campanha submarina, está a de ter sido completamente minado todo o mar que banha as costas da Allemanha, constituindo por assim dizer a primeira faixa isoladora daquelle paiz, após a qual está a outra, representada pela Home Fleet.

Mario Hermes festejado

S. SALVADOR, 3 (A. A.) — Realiza-se hoje, no Paço Municipal, uma festa em honra do deputado Mario Hermes.

As medalhas do Botafogo F. C.

O Sr. Ministro da Fazenda autorizou, hoje, o Director da Casa da Moeda a entregar, ao Secretario da Liga Metropolitana, as onze medalhas de prata, mandadas cunhar pelo Sr. Presidente da Republica, que as offereceu ao campeão dos 2.ºs "teams" de foot-ball em 1915.

Essas medalhas cabem ao Botafogo F. C.

O Piauhy está descontente com o capitão do porto

THEREZINA, 3 ("A Rua"). — Noticias vindas da Parnahyba dizem que o Capitão do Porto, Esperidião, está procedendo incorrectamente na direcção dos serviços da Capitania.

Esse facto tem causado pessima impressão.

O sr. Requião vem ahi

S. SALVADOR, 3 (A. A.) — Segue para essa Capital, amanhã, o Sr. Alves Requião, director da Secretaria da Policia.

O rompimento dos Estados-Unidos com a Allemanha

O Sr. Lauro Muller, Ministro das Relações Exteriores recebeu hontem a noite em Petropolis communicação da Embaixada e da Legação do Brasil respectivamente de Washington e Berlim sobre o rompimento diplomatico dos Estados Unidos com a Allemanha.

O SR. GERARD TEVE ORDEM DE DEIXAR BERLIM

WASHINGTON, 3 — O sr. Lansing, secretario de Estado dos Negocios Estrangeiros, telegraphou ao sr. Gerard, embaixador dos Estados Unidos em Berlim, ordenando-lhe que peça os seus passaportes ao governo allemão.— (Havas).

WILSON VAE EXPLICAR A SITUAÇÃO AO SENADO

WASHINGTON, 3 — O presidente Wilson vae remetter ao Congresso, ás 2 horas da tarde, uma mensagem em que tratará da questão dos submarinos.— (Havas).

De tarde, poucas insolações

Até ás 3 ½ da tarde, a Assistencia Municipal soccorreu apenas as seguintes pessoas, prostradas pelo calor:

Annita M. Guedes, domestica, residente á rua Affonso Cavalcanti 147; Antonio Mendes, pintor, residente á rua Barão de S. Felix; Francisca Idalina, residente á rua do Cattete 206.

Até ás 3 ½ da tarde, a Assistencia soccorreu 12 pessoas apenas, apezar da temperatura, á tarde, ter subido a 35 gráus.

MAIS DOUS CASOS DE INSOLAÇÃO

Um homem desconhecido apparentando 65 annos, carregador, encontrado em gravissimo estado na estação de Lauro Muller. Está em estado de côma, sendo-lhe applicado sangrias.

Faustino Ferreira de Souza, estivador, residente em Merity, apanhado em S. Christovam. Está em lisongeiro estado.

O numero de insolados sóbe a 14 casos.

Um editor que vae ser processado

O Dr. Almachio Diniz "versus" Sr. Jacintho Ribeiro

Na audiencia de hoje do juiz da 1ª Vara Criminal o Dr. Ulysses Moreira Senna, por parte de seu collega e constituinte Dr. Almachio Diniz accusou a intimação feita aos directores do *Jornal do Commercio* para o que este exhibisse os autographos das publicações impressas ao que naquelle jornal fez contra o Dr. Almachio o Sr. Jacintho Ribeiro dos Santos, editor estabelecido á rua de São José.

Foram exhibidos na audiencia os originaes com responsabilidade firmada por esse editor que vae ser processado criminalmente por injurias impressas qualificadas.

A questão dos «bookmakers»

Será consultada a policia

O advogado dos Boock Makers, Dr. Arnaldo Teixeira da Silva, esteve hoje na Prefeitura em busca de uma solução, sobre a questão dos seus constituintes, isto é, si elles podiam ou não obter licenças para funccionar.

Ao Dr. Arnaldo Teixeira, mandou dizer o Dr. Amaro Cavalcanti que a questão só seria solucionada, depois de ouvido a respeito o Sr. Chefe de Policia.

A tragedia do Phenix

Está concluido o summario do almirante Baptista Franco

Já está terminado o summario de culpa do Almirante Baptista Franco, assassino de Carlos Silva, amante de D. Sarah Borges, esposa do referido Almirante.

Os autos foram, hoje, entregues ao Promotor da 1ª Pretoria Criminal, Dr. André de Faria Pereira, devendo, na segunda-feira proxima, serem enviados para a 6ª Vara Criminal (Tribunal do Jury).

O Dr. Nicanor do Nascimento, advogado do accusado, deixou de apresentar defesa escripta.

Será creado, amanhã, o Supremo Tribunal de Musica

As eleições, os artistas mais cotados

O Supremo Tribunal de Musica, a nova instituição representativa e defensiva da musica no Brasil, ultimamente idealisado pelo maestro Frederico Mallio deverá ser formado amanhã, ás 6 horas da tarde, na séde do Gymnasio de Musica, sito á praça Tiradentes n. 9.

Especialmente convidados pelo maestro Frederico Mallió, deverão comparecer ao acto todos os nossos principaes artistas da musica.

Ao que fomos informados a eleição dos sete membros que comporão mesmo tribunal, será feita por acclamação.

Um breve prognostico sobre os nomes escolhidos? Podemos affirmar que os artistas Alberto Nepomuceno, Henrique Oswaldo, Francisco Braga, Barroso Netto, Agostinho de Gouvêa e Rodrigues Barbosa não serão olvidados.

Além disso, ainda ao que estamos informados, deverá ser escolhido o maestro Frederico Mallio para pertencer ao alludido tribunal, sendo, em seguida eleito presidente da mesma instituição.

As audiencias na 1ª Vara Criminal

As audiencias do dr. Auto Fortes, juiz da 1ª Vara Criminal, durante o periodo de férias forenses serão nos sabbados, ás 13 horas.

O Sorteio Militar e os claros no Exercito

Como o sr. Ministro da Guerra encara a situação

A proposito de commentarios que tem sido feito em torno do acto do sr. Ministro da Guerra mandando abrir o voluntariado para o preenchimento dos claros existentes no exercito, commentarios que diziam estar S. Ex. desilludido com o sorteio cujo processo é patente, teve o Marechal Caetano de Faria a fineza de nos declarar que não passam de falsidades esses conceitos.

— Não estou desilludido com o sorteio. Talvez não haja quem esteja mais satisfeito que eu com o que se conseguiu. Quando fiz executar a lei 1860 não tive em mira a preenchimento dos claros do exercito, mesmo porque na melhor hypothese a incorporação seria diminuta em face da pequenez inercia da nossa força de terra. Mesmo que, alistamento tivesse sido perfeito, isto é, não tivesse havido falhas e o numero de concurrentes ás novas fosse realmente grande, a incorporação maxima poderia attingir a uns 10 ou 12 mil e não todos. O meu fim de realizar sorteio com ou sem successo foi indicar aos moços o caminho da instrução militar e V. está vendo o grande progresso que vão tendo as linhas de tiro. O sorteio, diga no seu jornal, teve para mim e para todo o meu gabinete o mais franco successo, visto como com elle alcancei a méta que desejava, isto é, estabelecer a intensificação da instrucção militar para o futuro serviço militar obrigatorio. Nós não queriamos obrigar o povo a ser soldado. Não. Nós queriamos e queremos sómente que todos se preparem para o serem quando for preciso e isso só se poderia conseguir com o sorteio em execução. Se quizessemos obter pessoal para o preenchimento dos claros, eu não teria em aviso bem recente recommendado aos meus interpretes nas ordens a maxima liberdade em materia de isenções. Por outro lado não deixei de tratar da punição dos que concorreram para as falhas observadas, mas que em nada prejudicaram o fim que tive que foi o de estabelecer a instrucção militar indirectamente obrigatoria.

E S. Ex. assim terminou a sua declaração, autorisando-nos a publical-a sob a responsabilidade do seu nome.

Voltaram-se aos remedios...

Devidamente autoados, talvez amanhã sejam remettidos para a Casa de Detenção, os *chantagistas* Manuel José Leite de Carvalho e Miguel de Barros, que se haviam voltado para as pharmacias, já transformados em campo de suas "operações" illicitas.

A' policia do 9º districto compareceu hoje o dr. Evaristo de Moraes, que exhibiu duas receitas que, em seu nome, levaram ás pharmacias: Corrêa Lago, á praça José de Alencar n. 3, e Manso Sayão, á rua do Cattete n. 323, os dous referidos tratantes.

Esteve lá tambem um representante da Drogaria Alfredo Carvalho, á rua Primeiro de Março n. 10, victima dos *chantagistas* Miguel de Barros, o mesmo camarada que lesára aquella firma em uma caixa de ampolas e uma seringa com estojo.

As irregularidades na Recebedoria

Afim de apurar si se restringe ao caso do pagamento de precatoria falsa, a que já nos temos referido, a irregularidade na escripturação a cargo do escripturario Saturnino Argollo, o director da Recebedoria mandou proceder á rigosa inspecção nos livros confiados áquelle funccionario, desde 1906, data em que começou a funccionar na Recebedoria.

A Fazenda Modelo de Uberaba em leilão

UBERABA, 3 ("A RUA") — Concluiu-se o leilão do gado e machinas da Fazenda Modelo de Uberaba.

Todos os bens vendidos renderam apenas 10:000$000, quantia que custou á União mais de 100:000$000.

Os funccionarios ficarão addidos.

O assassinato da «Lili das joias»

Bernadino Barceló comparece ao julgamento

Compareceu hoje a julgamento perante o juiz da 1ª Vara Criminal Bernardino Barcelló, o celebre estrangulador de mulheres. Acompanhou-o o seu advogado Capitão Deocleciano Martyr, subindo os autos, conclusos ao respectivo juiz para ser proferida a sentença.

O Sr. Ministro da Guerra mandou organisar as 5ª baterias dos 1º e 2º batalhões de artilharia de posição

O Sr. Ministro da Guerra, por aviso de hoje, determinou ao Chefe do Departamento da Guerra que providencie no sentido de serem organizadas as 5ª baterias dos 1º e 2º Batalhões de artilharia de posição, batalhões esses que, respectivamente tem quartel nas fortalezas de Santa Cruz e S. João. Com essa nova bateria o 1º batalhão destacará uma para o forte de Imbuhy, outra para o forte de S. Luiz quasi concluido e os restantes ficarão na fortaleza de Santa Cruz.

O 1º batalhão destacará uma bateria para Copacabana, outra para a Lage, outra para o forte de Vigia, (quando estiver prompto) ficando os dous restantes na de S. João.

QUINTINO BOCAYUVA inaugura um pavilhão de musica

Está marcada para as 4 horas da tarde de amanhã, a inauguração do pavilhão de musica da praça General Quintino Bocayuva, mandado construir pelo commercio do suburbio desse nome.

O Prefeito se fará representar nessa festa pelo Dr. Paulo Maranhão.

O communicado semanal inglez

A guerra em todas as frentes

LONDRES, 2 (Recebido pela Legação Ingleza) — Augmenta a actividade na frente ingleza na França. A mais recente operação consideravel foi o ataque a uma secção de trincheiras do inimigo em Le Transloy, coroado de successo, sendo alcançado o objectivo e feitos 339 prisioneiros, as perdas total dos atacantes attingiram a 109. Além disso tem havido varios "raids", notadamente diurnos, a léste de Neuville Sant Vaast e Festhubert, que causaram muitos damnos ao inimigo e foram effectuados sem perdas, ao passo que uma operação identica em Hulluch foi feito com grande sacrificio. São resultados da habil organisação, espirito e vigor das tropas de assalto. Melhoraram as condições atmosphericas, permittindo muitos combates aereos, sendo muitos apparelhos allemães destruidos, o que constituem uma prova exhuberante de que os alliados possuem uma superioridade latente.

Na frente franceza não tem havido incidentes de importancia, tendo desclinado o fogo em Verdun.

Na frente russa de Riga continúa um mortifero combate com successos variaveis. Os russos recuaram dous terços de milha de uma posição capturada a semana passada, mas antes do fim da semana tinham retomado o terreno depois de ardúo combate. Mais tarde o combate intenso resumiu-se nos brejos do rio Trial, onde os allemães, depois de uma longa série de ataques ganharam pé numa pequena secção de trincheiras russas, com grande sacrificio.

Na frente rumaica, proximo ao ponto de concentração da Bukovina, Transylvania e Rumania, os russos furaram uma linha inimiga numa frente de 3.000 jardas, entre Kimpolung e Jakobeny, capturaram 32 officiaes e 1.186 homens, e, em segundo ataque tomaram uma posição fortificada allemã, a bayoneta, com mais mil prisioneiros, repellindo os contra-ataques allemães.

A linha rumaica é considerada tão forte que o avanço allemão é impraticavel. As divisões allemães dahi são em grande parte substituidas por austriacos e turcos.

As outras frentes estão debaixo de tempo.

Na Mesopotamia foi tomada uma forte posição turca acima de Kut. No ataque inglez de 25 de Janeiro no rio Hai, foram tomadas 1.100 jardas da primeira e segunda linhas de trincheiras turcas, perdendo muito estes, no combate e nos contra-ataques subsequentes.

Na Africa Occidental o Lieutenant General Hoskins foi substituido pelo General Smuts e debaixo do novo commando, as operações se desenvolvem activamente.

Noticias navaes. — O effeito do bloqueio é diariamente mais flagrante. Os inglezes minaram agora uma larga área do mar do Norte, cobrindo a linha de costas allemães.

Os allemães declaram o "bloqueio submarino" das aguas inglezas, a maior parte das aguas francezas e do Mediterraneo, e impediram os neutros de pentrar nessas zonas, prohibindo tambem os americanos de mandar navios nos portos inglezes, excepto um para Falmouth, semanalmente. Crea-se uma situação tensa com isso.

Queria casar... apezar de casado

A pardinha Antonietta de Azevedo enamorou-se ha tempos de Josino Cornelio de Souza, que lhe parecera um bom rapaz. O namorico foi augmentando e ha dias o Josino raptou a Antonietta...

Dias depois esta, sósinha, voltava o lar materno, á rua Major Freitas n. 11, queixando-se de Josino, que antes do rapto abusara da sua innocencia, não querendo mais cumprir a promessa de casamento que lhe fizera anteriormente...

A progenitora da Antonietta, Léna Maria de Jesus, sciente do occorrido, queixou-se á policia do 9º Districto que abriu inquerito, por ser a victima menor, pois conta 16 annos, e ordenando a captura do accusado. Este, que conta 28 annos de edade e anda desempregado, foi preso na sua residencia á rua João Pereira n. 33, e levado á delegacia.

Ahi, interrogado, Josino deu a entender que queria reparar o mal que fizera, com o que não concordou João de Deus, tio da victima, que exhibiu uma certidão do escrivão da 2ª circumscripção de Nictheroy, na qual se lia que Josino se casara em Jurujuba, 6º Districto de Nictheroy, no dia 3 de Janeiro de 1914.

Por isso, apesar dos protestos de Josino, que asseverava não ter assignado nenhum papel de casamento, foi elle recolhido ao xadrez.

João de Deus apresentou ainda os nomes das testemunhas do citado casorio: Manuel Carvalho de Souza Neves e Luiz Pereira de Campos Braga.

O sr. Manuel Borba elogia a conducta do general Joaquim Ignacio em Pernambuco

O Sr. José Bezerra, Ministro da Agricultura, recebeu hoje do Sr. Manuel Borba, Governador de Pernambuco, o seguinte telegramma:

"Recife, 3. — O *Jornal* e a *Provincia*, em nota combinada, atacam o general Joaquim Ignacio, dizendo-o estar subornando deputados militares. O facto é positivamente falso e criado para autorizar telegrammas para ahi. O General Joaquim Continua inexcedivel correcção, mantendo a força em inteira neutralidade e absoluta ordem. — Saudações. *Borba*.

A viagem do "C 3"

O commandante Protogenes em Macahe'

O hydroplano "C 3", que á sahida de S. João da Barra ás 7,35 horas da manhã de hoje, montou o pharol de S. Thomé ás 8 horas, chegando a Macahé ás 10 e pouco.

O nosso correspondente nesta ultima cidade mandou-nos o seguinte telegramma:

"Chegou aqui o hydroplano "C 3", que aguardará melhora de tempo para proseguir viagem. Os seus tripulantes mostram-se encantados pelas gentilezas que têm recebido, não só das autoridades como da sociedade macahéense".

MACAHE, 3 ("A Rua") —O hydroplano "C 3", devido ao vento forte, só proseguirá o vôo amanhã, pela manhã.

O preço do gado continúa gordo

UBERABA, 3 ("A Rua"). — Continúa elevado o preço do gado. O preço do gado gordo está sendo de 12$500 a arroba, sendo vendido o magro a 9$ a arroba.

A demissão do Sr. Arrojado Lisboa

As causas

A noticia de que o Sr. Arrojado Lisboa solicitara sua exoneração nos levou a Estação Central, onde o movimento nada tinha de anormal.

Fomos alli informados de que effectivamente o Sr Arrojado pedira demissão e que ha muitos dias que não comparecia á repartição.

A resolução de S. S. era irrevogavel e o Sr. Silva Freire já assumira a direcção interina da Central, estando a despachar o expediente atrazado, isto em quanto o Sr. Arrojado arruma a bagagem, isto é, prepara os seus papeis para passar a outras mãos a direcção da importante via-ferrea.

Quanto aos motivos que determinaram esse inesperado gesto do successor do Sr. Frontin nada se sabe de positivo; averiguamos apenas que o Sr. Arrojado, além do negocio do carvão, que muito o teria abalado, queixa-se de não ser attendido nas promoções que ha muito tempo vem propondo ao Ministro e que tambem se melindrasse com uma pergunta que lhe foi feita relativamente as gratificações que distribuiu entre os seus auxiliares em desaccordo com a prohibição expressa votada pelo Congresso Nacional.

Serão esses os unicos motivos que determinaram o Sr. Arrojado a pedir uma exoneração que ainda não foi concedida?

O "Rio Grande do Sul" vae bem

O commandante do "scout" "Rio Grande do Sul" telegraphou ás altas autoridades navaes, estar navegando a 20' do pharol de Abrolhos, indo tudo bem a bordo.

INFORMAÇÕES COMMERCIAES

Os trabalhos deste mercado foram iniciados hoje em condições frouxas, vigorando para o fornecimento de cambiaes as taxas de 11 15|16 e 11 1|31|32 d. e para a compra do papel particular as de 12 1|32 e 12 1|6 d.

Durante o dia o mercado affrouxou ainda mais, correndo para os saques as taxas de 11 29|32 e 11 15|16 d. e para a acquisição das letras de cobertura as de 12 e 12 1|32 d.

Os negocios conhecidos foram regulares, fechando o mercado em posição frouxa, sendo feito o fornecimento de cambiaes as taxas de 11 7|8 e 11 29|32 d. e para a compra do papel particular a de 12 d.

LIBRAS

O mercado de ouro funccionou hoje em posição firme, pedindo os vendedores o preço de 21$200 e compradores ao de 21$000, com negocios effectuados ao de 21$100.

LETRAS DO THESOURO

Hoje, não foi divulgado nenhum negocio, havendo vendedores, conforme a data de emissão, aos extremos de 3 a 4 por cento e compradores aos de 3 1|2 a 5 por cento.

CAFE'

Entraram desde o dia 1º — 6.994 saccas e em barcaram egual periodo 3.828 d'tas.

A existencia em nosso mercado é de 213.694 saccas e em Santos é de 3.046.162 ditas.

Ainda hoje este mercado apresentou-se em calma, com escassez de lotes na tabou e de procura, tendo sido apurados de manhã vendas de 108 saccas, na base de 9$800, a arroba, pelo typo 7.

No correr do dia foram realizados negocios de cerca de 1.000 saccas, ao mesmo preço da abertura, fechando o mercado em calma.

Hontem, no fechamento, a Bolsa de New York accusou 1 ponto de baixa e 1 de alta parcial e hoje, na abertura, 2 a 5 de baixa.

Passaram por Jundiahy 13.200 saccas e entraram por cabotagem 500 ditas.

MERCADO DE ASSUCAR

Entradas em 2: 8.883 saccos.
Sahidas no mesmo dia: 10.193 ditos.
Existencia em 3, de tarde: 344.395 ditos.
Posição do mercado: Estavel.

MERCADO DE ALGODÃO

Entradas em 2: Não houve.
Sahidas no mesmo dia: 1.304 fardos.
Existencia em 3, de tarde: 15.176 ditos.
Posição do mercado: Calmo.

BOLSA

Hoje, foram realisados os seguintes negocios:

1:400$ de apolices geraes reunidas, a 770$; 1 de 200$, a 780$; 49 de 1:000$, a 800$; 5, a 802$; 1, a 803$; 5, a 804$, 2, a 805$; 5, a 806$; 39, a 810$; 30 do C. de E. de Ferro, a 792$; 40, a 793$; 48, a 795; 1 do S. da Baixada, a 784$; 50 do C. do Thesouro, a 789$; 180, a 790$; 31 M. Municipaes de Bello Horizonte, a 160$; 24 de Nictheroy, a 81$; 10, a 81$500; 5 Populares, a 80$; 100 acções das Loterias, a 12$; 400 das Docas da Bahia, a 208$; 100 da Rêde Mineira, a 30$ e 20 da Brasil Industrial, a 185$000.

AVISOS

MOVEIS

Magalhães Machado & C. — Rua dos Andradas ns. 19 e 21. — Os maiores armazens desta Capital.

DENTADURAS

PAGAMENTOS PARCELLADOS

O cirurgião-dentista Hugo Silva executa trabalhos com perfeição e grande presteza. Tratamento e operações sem dôr — o que constitue a sua especialidade. Das 9 ás 20 hs. Rua da Quitanda, 66, 1º. Rio de Janeiro.

Collyrio Cura as inflammações dos olhos.
MOURA BRASIL R. Uruguayana 37.

Belleza da pelle

Obtem-se com o uso do SUDONOL, unico que tira sardas, pannos, manchas da pelle, espinhas, cravos, marcas de variola por mais profundas que sejam, brotoejas e todas as manifestações cutaneas — Vidro 5$000. Vende-se na Drogaria Rodrigues á rua Gonçalves Dias n. 59, e na pharmacia Medina, rua Luiz de Camões n. 6, proximo ao largo de S. Francisco.

RAUNIER

GRANDE VENDA. Excepcional fim de estação com 30 0/0 de abatimento nas secções de confecções e chapéos para senhoras e meninos, além da grande contramarca que os

Tornam abaixo do custo

Damos a seguir alguns preços destes artigos, como sejam:
Vestidos de seda ultimo modelo a partir de . . . . 150$000
Vestidos de voile de algodão, lisos e fantasia, a partir de . . . . 85$000
Vestidos de linho, cambraia, a partir de . . . . 68$000
Costumes de linho, fustão a partir de . . . . 70$000
Blusas de voile, lingerie, filó, a partir . . . . 12$000

172, Rua Ouvidor

Para o CARNAVAL

mandem fazer na

White Star Company

á rua Uruguayana, 146

Ternos de superiores casemiras inglezas, para lã

A 50$, 60$ e 70$

SANTA THEREZA

Quarto mobiliado e independente, em casa franceza sobre a bahia; rua Cassiano 179, Curvello.

Terrenos em prestações na estação do Engenho Novo

Magnificos lotes quasi em frente da estação, em rua calçada a parallelipipedos. Prestações mensaes de 70$000 em diante.

NÃO HA MELHORES

Escriptorio local, rua Souza Barros n. 144.

Outras informações, rua da Alfandega n. 28.

COMPANHIA PREDIAL

O bond de Cascadura passa na porta.

VENDEM-SE em pequenas prestações, na estação do Sapé, esplendidos lotes de terrenos, magnificamente losalisados, com ruas consideradas verdadeiras avenidas. O comprador poderá construir immediatamente, tomando posse do terreno na primeira prestação com verdadeiro contrato com força de escriptura publica. A localidade é saluberrima para pomares e hortas, haja vista as já existentes. As prestações são diminutissimas, 5$, 6$, 7$, 8$ etc., mensalmente.

Tabellas explicativas são distribuidas ao pretendente sómente no escriptorio em frente da estação do Sapé, da Linha Auxiliar, ou na séde da Companhia Predial, á rua da Alfandega n. 28.

TERRENOS EM BOTAFOGO

PAGAMENTO EM PRESTAÇÕES

Vendem-se nas ruas Jardim Botanico, Oitis, Magnolias, Acacias e outras, em prestações mensaes de 70$000 em diante, magnificos lotes de terrenos em ruas recentemente abertas e onde já existem magnificos palacetes. Os preços variam desde 2:500$ o lote de 10 metros de frente. Informações na Companhia Predial, á rua da Alfandega n. 28.

Bexiga, Rins, Prostata, Urethra, Diathese urica e Arthritismo

A UROFORMINA, precioso antiseptico desinfectante e diuretico, muito agradavel ao paladar, cura a insufficiencia renal, as cystites, pyelites, nephrites, pyelo-nephrites, urethrites chronicas, catarrho da bexiga, inflammação da prostata. Previne o typho, a uremia, as infecções intestinaes e do apparelho urinario. Dissolve as areias e os calculos e acido urico e uratos.

Nas pharmacias e drogarias. Deposito: Drogaria Giffoni — Rua Primeiro de Março n. 17.

Fernandes & C. — Commissões e descontos, bilhetes de loterias. Rua do Ouvidor 106, filial á praça Onze de Junho n. 51.

LOTERIA

Resumo dos premios da Loteria da Capital Federal extrahida hoje:

43992	50:000$000
61395	6:000$000
62310	4:000$000
14544	2:000$000
66669	2:000$000
18867	1:000$000
58629	1:000$000
59376	1:000$000
60087	1:000$000
28093	500$000
33446	500$000
33951	500$000
56636	500$000

O BICHO

Deram hoje:

Antigo — Urso	992
Moderno — Burro	718
Rio — Tigre	888
Salteado — Macaco	—

MARIPOSA.

O Lopes

E' quem dá fortuna mais rapida nas loterias e offerece mais vantagens ao publico.

MATRIZ 151, RUA DO OUVIDOR, 151 n. 848.

FILIAES

Rua da Quitanda n. 79.
Rua General Camara n. 283.
Rua Primeiro de Março 53.
Largo do Estacio de Sá n. 81

NOS ESTADOS

S. PAULO — Rua 15 de Novembro n. 50.
E. DO RIO — CAMPOS — Rua 13 de Maio n. 51.
PETROPOLIS — Avenida 15 de Novembro n. 848.

O COMMERCIO EXTERIOR DE CUBA EM 1916

FOI QUASI EGUAL AO NOSSO

Com 2.500.000 habitantes, apenas, o seu commercio e' egual ao da Hespanha, que tem 20.000.000 de habitantes

Cuba, "la tierra más hermosa que ojos hayan visto", como disse Colombo ao palmeal-a, é hoje um dos paizes do consenso universal, mais salientes pela pleiade de seus intellectuaes e progressistas.

Possue Cuba eminencias do saber, mentalidades tão elevadas, que honram a quem as conhece, através de tantas obras esparsas por todo o orbe e pelo que tem feito pelo desenvolvimento de sua patria. Não somos os unicos a dizer algo sobre tão eloquentes personalidades da joven Republica, outros bem mais competentes vêm acompanhando a vida intensa das sciencias e artes cubanas, o que se verifica ha seculos.

Quando o jugo iberico predominava naquella tradicional ilha, martyrisando-a desapiedadamente, tendo á frente um Bartholomeu de las Casas substituindo os Siboneyes decapitados pelo negro da Africa, já os oriundos de "la tierra más hermosa" espalhavám as sciencias, as letras, as artes pelo universo, com a sua sagacidade intellectual.

Com effeito, o nome cubano sempre repercutiu calorosamente em torno desses ramos da actividade humana, no mundo culto, desde Hatuey, o primeiro sacrificado pela independencia, depois Isuega, Cisneros, Francisco Aguero, Carlos Manuel de Cespedes, Maceo e tantos outros até Marti, o grande orador e philosopho que decidiu a ultima reacção contra o poderio da metropole.

Comprovando esta verdade ahi estão ainda os nomes de Finlay, Poey, Romay, Heredia, la Avelaneda, Luiz Caballero, Zequeas e mais illustrações que deixaram contaminadas as novas gerações da heroica Ilha de Cuba, agora possuidora de um Varona, Trelles, Bustamante, Montoro, Desvernine, La Torre, Fortun, R. Menocal Villalon, Lanuza, Zayas e muitos, muitissimos outros que nos escapam.

Tudo isso se póde dizer, sem receio, daquella pleiade de intellectuaes, e quem recorrer á inspiradas paginas do Dr. Carlos M. Trelles, não nos classificará de visionarios nem enthusiastas sem argumento.

Temos em mãos a "Bibliographia Cubana do Seculo XX", do Dr. Carlos M. Trelles, membro das Academias de Artes e Letras e de Historia, o mais eminente de todos os bibliographos cubanos, e indubitavelmente um dos benemeritos das letras latino-americanas.

Seu patriotismo é brando e ao mesmo tempo vigoroso, e ao descrever o portentoso desenvolvimento de sua Cuba, desde que é livre e soberana (desenvolvimento nunca attingido por nenhum povo do mundo no curto prazo de quinze annos) não o cega a paixão, por isso mesmo que elle aponta algumas deficiencias que seguramente o governo da heroica Antilha subsanará em breve.

O enthusiasmo do Dr. Carlos M. Trelles é contagioso, e assim não podemos resistir á tentação de dar conhecimento nestas plagas do prologo do seu ultimo livro no qual se lê:

"O que sempre havia considerado uma utopia, a impressão da "Bibliographia Cubana do Seculo XX" iniciativa a converter-se em realidade com a publicação deste primeiro tomo, donde descrevo sobre 3.000 livros e folhetos.

Abrange o volume (que é o undecimo de minha "Bibliographia Cubana") o periodo de 1900-1916, em que nosso paiz soffreu uma transformação radical.

Ao tomar possessão da Ilha, em 1880, o governo Norte-Americano achou a administração por completo desorganisada.

Pouco depois, a situação ficou totalmente modificada. As cidades e povoações foram saneadas, como jámais haviam sido. A febre amarella, que tantos milhares de victimas occasionava, desappareceu como por encanto, graças ás descobertas de Finlay e dos esforços dos interventores, secundados pela sanidade cubana.

A egreja foi completamente separada do Estado, estabelecendo-se a liberdade absoluta de cultos.

A instrucção publica recebeu um impulso formidavel com a creação de 3.000 escolas, contribuindo poderosamente para diffundil-a e reformal-a a dois americanos e um cubano, cujos nomes jamais serão olvidados na Historia de Cuba:—refiro-me aos Srs. Alexis Frye, Mateo Hanna o Enrique José Varona.

Porém não foi só a instrucção primaria que alcançou um desenvolvimento consideravel. Outro tanto occorreu com o ensino superior.

Na Universidade foram estabelecidos novos cursos, creando-se as escolas de Pedagogia, Engenharia, Architectura, Electricidade, Agronomia e Veterinaria.

Dizer-se que na época colonial se investiam em nosso primeiro centro docente 130 mil dollars (546 contos) e que hoje se gastam 500.000 (2.100:000$ contos), bem se comprehenderá o grande vôo que tem adquirido o ensino universitario.

Como é natural a organização desses novos estudos deu origem á publicação de multiplos trabalhos, especialmente de pedagogia. Onde o elemento masculino tem dado provas repetidas de sua intelligencia a saber, senão o que é mais de apreciar: — a mulher cubana tem assignalado seu passo pela dita Escola, deixando uma estrella luminosa com a impressão de theses por mais de um conceito valiosas.

Em 1902, surgiu á vida a Republica de Cuba, e justo é confessar que embora não se tenha realizado tudo o que podia e devia haver-se levado a cabo, nosso progresso tem resultado evidente e pujante em quasi todas as ordens, comparado com o da época colonial.

Da instrucção publica só direi que em nossos dias recebeu o pão do ensino um numero sete vezes maior de meninos que em 1895. A mulher, em proporção consideravel, occupa-se em diffundir a instrucção publica.

Algumas bibliothecas importantes têm sido creadas infelizmente com mui reduzido numero, taes como a Nacional, a Publica de Matanzas, a da Camara dos Representantes, a do Senado, e do Estado-Maior do Exercito e a de algumas secretarias do governo.

O Museu Nacional fundado em 1913 e que promettia prestar grandes serviços á cultura de nosso povo, ha sido abandonado, sem razão que o justifique e provavelmente desapparecerá em breve.

O Museu Bibliotheca de Cardenas, não obstante sua indiscutivel importancia, não tem podido ainda abrir suas portas ao publico; e o de Santiago de Cuba tem comprehendido que arrasta uma vida morosa.

Surgiram na época republicana duas academias que, com certeza, terão de contribuir poderosamente para elevar o nosso nivel de civilisação: a Nacional de Arte e Letras e a de Historia.

Tambem merecem ser mencionadas a Sociedade de Engenheiros, a de Fomento do Theatro Cubano, a de Conferencias, os Atheneus de Havana e de Santiago de Cuba e os diversos certamens de jogos floraes do periodo contemporaneo, que têm sido egualmente activos germens do adeantamento intellectual.

Um dos departamentos que mais tem attendido nosso governo é o de Hygiene publica e privada; gozando Cuba a honra de haver sido a primeira nação que creou uma secretaria de Sanidade.

Hoje figuramos na primeira linha entre os paizes cultos pela baixa da nossa mortalidade, e são credores de nosso applauso por seus esforços nesse sentido, os drs. Finlay, Guiteras, Barnet, Lopez del Valle, Le Roy, Lebredo e o illustre uruguayo Fosalba, autor de magnificos trabalhos demographicos.

Nossa população, livre das prisões que a opprimiam, tem augmentado em mais de 1.000.000 nos ultimos quinze annos. A producção do assucar que era de 300.000 toneladas ao iniciar o seculo actual, é na hora presente de 3.000.000, sendo nossa Republica o paiz que dá ao mundo maior quantidade de materia saccarina. E ainda que a industria do tabaco se encontre em crise ha longo tempo, nem por isso deixou de crescer a producção que era de 370.000 tercios ("bultos"), em 1902, e se eleva agora a 1.000.000. Um progresso analogo se observa nas industrias pecuaria e mineira.

As estradas de ferro têm tido um desenvolvimento portentoso, como se comprehenderá pelos seguintes dados. De 1.555 kilometros de parallelos que tinhamos em 1893 contam agora nossas vias ferreas 4.000; achando-se atravessada a Ilha de um extremo a outro, graças á Estrada de Ferro Central, construida em 1902, e que tem dado nascimento a numerosas e importantes ramaes. Para não estender este prologo, prescindo de apreciar dados analogos referentes ás estradas de rodagem.

Cuba é hoje relativamente o paiz mais commercial da terra.

De cem milhões (420.000 contos, a que ascendia nosso commercio em 1900, se eleva no anno actual á fabulosa somma de [illegible] de dollars (1.080.000 contos de réis — quasi tanto como o commercio do Brasil), exemplo surprehendente que poucos povos poderão apresentar.

Resulta, portanto, a evidencia de que em dezesete annos de separação, a Republica Cubana supera hoje a sua metropole por sua instrucção primaria e por sua sanidade; e contando tão sómente com 2.500.000 habitantes, tem um commercio exterior egual ao da Hespanha com 20.000.000 que a povoam.

A publicação de livros, folhetos e periodicos (entre elles alguns "[illegible]"), tem tido um desenvolvimento semelhante ao dos interesses economicos do paiz.

O tomo que agora sahe á luz, é uma prova convincente de minha affirmação; e reservando tratar este ponto com maior amplidão no volume seguinte, em que será mais facil fazer um resumo completo do movimento intellectual cubano no principio do actual seculo, não quero terminar as presentes linhas sem chamar a attenção dos leitores para o augmento da producção bibliographica da mulher; as escriptas por autores da raça de côr; assim como a publicação de opusculos de diversas seitas religiosas, novas no paiz, e que formavam um contingente apenas apreciavel no seculo anterior.

Parece assim mesmo, um feito indubitavel a relativa diminuição de nossa bibliographia litteraria, por haver-se orientado algo a mentalidade cubana por novos horizontes abertos á sua actividade.

E todo o espirito observador notará que a impressão de livros e folhetos das cidades e povos do interior da Ilha tem progredido de um modo notavel".

A CURA DA TUBERCULOSE

A Liga Paulista Contra a Tuberculose, procedendo rigorosos ensaios com a Tisio-Vaccina do Dr. Alcantara Gomes, em tuberculosos com lesões em ambos os pulmões, verificou os seguintes effeitos: diminuição e extincção dos bacillos nos escarros, cessação da expectoração, desapparecimento quasi completo da tosse, melhoria notavel dos signaes physicos, modificação favoravel das lesões ao raio X, augmento do peso, desapparecimento da febre, verdadeiras curas funccionaes com quatro a seis mezes de tratamento.

O presidente da Liga, o Exmo Sr. Dr. Clemente Ferreira lembra que taes resultados foram obtidos em doentes collocados nas peores condições possiveis, de alimentação, hygiene e morada, o que falla bem alto em favor da Tisio-Vaccina do Dr. Alcantara Gomes cujo tratamento é feito com todas as condições necessarias ao successo no consultorio do Dr. Alcantara Gomes — Rua Rodrigo Silva n. 6.

ESTOMAGO: Digestões difficeis — gastrites, dôres e peso no estomago — vomitos, prisão de ventre, azia, etc., curam-se com o Elixir Eupeptico do Dr. Benicio de Abreu — Um calice no fim de cada refeição. A' venda em todas as pharmacias e no deposito, á rua Primeiro de Março n. 10.

Refractarios, vejam este exemplo!

Os sorteados de Quipapá foram isentos e Quipapá apresentou os substitutos

RECIFE, 3 — Retardado (A RUA) — Noticiam os jornaes que no municipio de Quipapá foram sorteados para o serviço militar quatro jovens; estes, porém, julgados incapazes, não foram incorporados ao exercito.

Quatro moços da mesma localidade, sabendo do facto, escreveram ao general Joaquim Ignacio, inspector da região militar, lamentando a incapacidade dos seus conterraneos, e offerecendo-se para servir no exercito no logar daquelles.

O general Joaquim Ignacio respondeu, lamentando que a lei do sorteio não permittisse essas substituições, acrescentou:

"Pena é que tão patriotica iniciativa não sirva de espelho aos demais moços brasileiros, que se esquivam do elementar dever civico de aprender a defender a patria para poder amal-a e respeital-a".

O sr. procurador e o vendeiro

Diz o dictado: Procurador, não me enganas, tu procuras para ti. Diz o povo: Vendedor de oculos, não me embaças com teus descontos, tuas consultas gratis; tu puxas a brasa para tua sardinha. Cuida de ti e dos teus negocios, não cuides dos meus olhos. Soffrendo da vista vou ao medico, e o que este medisser farei, e si me receitar oculos, vou á Optica Moderna fazer executar a receita, por ser a casa que emprega vidros de 1ª qualidade, absolutamente hygienicos.

47 — RUA SETE DE SETEMBRO — 47

Cadaver de um afogado

A's 6 horas da madrugada appareceu na altura da Ilha da Pombeba, perto á chata *Olga*, o cadaver do pobre guarda da mesma chata, que hontem foi atirado de um golpe de calor, cahindo á agua, e morrendo afogado.

O infeliz era portuguez, casado, natural de Algarve, onde tem mulher e dous filhos era empregado ha 14 annos da firma Herms Stoltz, por cuja conta vae ser feito o enterro.

O corpo foi rebocado para o Pharoux pela lancha *3 de Janeiro*, da Policia Maritima.

CARNAVAL
LANÇA-PERFUME
ALICE
O unico rival de Coty
PERFUMARIAS
PEÇAM TABELLAS

A alimentação dos dyspepticos

CONSELHOS DE UM MEDICO

"A indigestão como, em regra, toda classe de incommodos gastricos, tem a sua origem, nove vezes em dez na acidez; portanto aquelles que soffrem do estomago devem, sempre que fôr possivel, evitar os alimentos de natureza acida por si mesmos ou que sejam susceptiveis, pela sua acção chimica sobre o estomago, de ahi occasionarem acidez. Infelizmente esta regra vem prescrever a maioria dos alimentos gratos ao paladar, assim como outros que são cheios de bôas qualidades capazes de enriquecer o sangue, fortalecer as carnes e solidificar o systema muscular. D'ahi verifica-se o facto de apresentarem em geral os dyspepticos e soffredores do estomago o aspecto de tanta magreza, com as carnes macilentas e despidos daquella energia vital que sómente pode existir num corpo bem alimentado. No interesse dos pacientes que se tenham encontrado na contigencia de riscar de sua dieta toda a sorte de alimentos farinaceos, doces ou gordurosos, e de procurarem manter uma existencia puramente vegetativa com productos glutinosos sómente, eu aconselharia que experimentassem uma refeição composta de qualquer classe de alimentos do seu agrado, em quantidade moderada, tomando logo em seguida meia colherinha de Magnesia "bisurada" diluida em um pouco d'agua tepida ou fria. Esta neutralizará qualquer acido que houver ou que se forme, e em logar daquella sensação de peso e empazinamento, verificarão que o estomago deu-se perfeitamente com a alimentação. Magnesia "bisurada" é incontestavelmente o melhor correctivo para a alimentação e o mais seguro antiacido que se conhece. Não é um medicamento, assim como não tem acção alguma sobre o estomago em si; porém, pela sua acção neutralizante sobre a acidez dos elementos da alimentação e pelo facto que assim elimina a fonte de irritação acida, que inflamma a delicada membrana do estomago, ella faz mais do que seria possivel conseguir-se com quaesquer drogas ou medicamentos. Como medico, sou partidario do emprego de medicamentos sempre que haja necessidade; devo, comtudo, reconhecer que não vejo razão alguma em sobrecarregar de drogas um estomago inflammado e irritado; em vez de tratar de eliminar o acido — que é a causa de todo o mal. Procurem, pois, na pharmacia, um pouco de Magnesia "bisurada" (sendo acondicionada em frasco azul conserva-se por tempo indefinido); comam da primeira refeição do que lhes appetecer; tomem logo em seguida a Magnesia "bisurada" como ficou explicado acima, e depois digam si não tenho razão".

Acha-se á venda na Casa A. MOURA
Rua da Quitanda n. 114
e em todos os pontos de jornaes
o figurino mais "chic", mais elegante
e mais moderno que se publica
em portuguez

A MODA DE PARIS

DE FEVEREIRO

PREÇO — Capital. . . . . 1$000
" — Estados. . . . . 1$200
Blusas parisienses . . 1$500
Acha-se á venda o n. 2

Amplo
Arejado
PATHE'
Os melhores programmas

Segunda-feira!

DOUS ARTISTAS DE FAMA MUNDIAL
DOUS NOMES DE VALOR:

Napierkowska
A Rainha da Dansa

MAX LINDER,
o Rei do Riso

NAPIERKOWSKA
a Dansarina da Opera, fluente, leve, fascinante.

Max Linder
o comico elegante, sem exagero; o unico actor que num mez ganha ordenado egual a Joffre e Poincaré num anno.

Max, emfim, na sua ultima creação: "Max, victima da Mão do Diabo".

Só no PATHE', programma deste valor!

A RUA nos Estados

O que vae pelo Interior

O CONGRESSO MEDICO PAULISTA — ECOS DO IMPORTANTE CONCERTO DE SCIENTISTAS

O Congresso Medico Paulista, a que já nos referimos, a proposito do incidente Correia Netto — J. Britto, foi um brilhante concerto de scientistas.

Deixou, é certo, á apreciação de profissionaes e leigos senões, nesta ou naquella secção; o conjuncto, porém, faz honra ao nosso mundo medico.

Contam-se as dezenas os trabalhos apresentados nas diversas secções, revestindo-se alguns de grande valor e importando em revelação de verdadeiras conquistas na arte de curar.

Entre os trabalhos que mais impressionaram, podem ser lembrados, de relance, os seguintes:

Dr. Raul Briquet — Prenhez — extra — amnio—chorial; Dr. Pereira Vianna — Drenagem Prophylatica; Dr. Martinho Guimarães—Embryotornias na Maternidade do Rio de Janeiro; Dr. Mario Magalhães — Parto sem dor; Dr. Fernando Magalhães — dissertação sobre as indicações, technica e excellentes resultados obtidos com a cesariana conservadora tardia, na Maternidade do Rio e Clinica Obstetrica da Faculdade; Dr. Austregesilo—casos do tumor do agudo ponto cerebellar, exposição que foi muito apreciada, Dr. E. Vampré — observação clinica de um cliente que recebeu profunda martellada ao nivel do asterion, esquerdo, com destruição das circumvoluções supra-marginal; Dr. Alcides Torres — sobre o impaludismo; Dr. Silva Araujo Filho—Canceros extra-genitaes; Dr. Antonio Aleixo — Esporotrichose e sua frequencia em Bello Horizonte; Dr. Aguiar Pupo — Frequencia da esporotrichose em S. Paulo; Dr. Oscar Lisboa, magistral memoria sobre — Hygiene Rural; Dr. Alexandre Albuquerque — Questões de salubridade; Moncorvo Filho — O serviço de inspecção sanitaria escolar no Rio de Janeiro (1910); Dr. Campos Seabra e Dr. Xavier da Silveira — Geographia Medica do Estado de S. Paulo.

O professor Roxo apresentou interessante memoria sobre a psychastenia, excellente estudo clinico.

Seguem-se outros trabalhos de valor, como sejam:

Dr. Paula Santos — Da reacção de Ilfemow no diagnostico das verminoses intestinaes; Drs. Garcia Braga e Cantidio Campos — Do valor das secretinas nas secreções pancreotica e biliar; Dr. Haberfeld — Questões de anatomia pathologica de interesse geral; Dr. Adeodato de Souza — Esplenomegaloptose palustre e seu tratamento pela esplenectomia.

* *

Na secção de Pediatria, surgiu um trabalho que prendeu as attenções e provocou acalorados debates.

O Dr. Laudelino Gomes, illustrado facultativo, de Franca, submetteu ao Congresso um trabalho destinado a agitar as opiniões, porque corresponde a um golpe em velhas crenças e a um desenvolvimento de applicação therapeutica.

A sua memoria é sobre — As gastro-enterites infantis e o seu tratamento pelo opio.

Para a generalidade dos que se consagram ás praticas da medicina, a memoria do medico francano seria um recurso a meios contra-indicados.

Por isso, quando o Dr. Laudelino concluiu a leitura do seu trabalho, chegando a conclusões que recommendou com confiança e firmeza, a secção se agitou.

Os seus collegas, Drs. Gomes Caldas, Brito Pereira, Astor de Andrade, Ulhoa Cintra, Oswaldo Portugal, Rezende Puech, Souza Paraizo e Pinheiro Cintra discutiram, com interesse, os conceitos e as conclusões, dissentindo.

O Dr. Portugal chega a affirmar que formula um protesto, para impedir que a these do Dr. Laudelino possa ser causa de desastres evitaveis.

Depois dos acalorados debates, o Dr. Laudelino fez a defesa das suas conclusões.

Ellas são filhas de uma observação consciente e constante, no decurso de 13 annos de continuadas applicações, com resultado que lhe determinam enthusiasmo e convicção sempre crescentes.

Os collegas que impugnam o seu trabalho, leram que o opio é contra-indicado. A sua opinião não tem raizes de experiencia: é recebida de leitura.

O autor da memoria divergiu do conceito geral, pela experiencia, pela pratica e por isso levava ao seio do Congresso os bons resultados colhidos.

Podia ser um facto revolucionante de crenças, mas era um facto, uma conquista, que tem grande importancia no problema da clinica da infancia.

Desde que o seu trabalho é consequencia da pratica da experiencia, cabia aos collegas "verificar para crer".

* *

Clinicos alheios aos trabalhos da secção applaudiram a memoria, baseando-se em exemplos da sua propria experiencia e já agora, na luta contra a gastro-enterite, que tão grande coefficiente dá á mortalidade infantil, o opio perdeu as feições de inimigo e se apresenta como um factor de salvação, na fórma de elixir paregorico.

O Dr. Laudelino Gomes prestou inestimavel serviço com o seu recommendavel trabalho, digno de leitura e applicação.

A sua clinica, na zona onde vive, é consideravel, á medida de 6.000 consultas annuaes e a sua autoridade provém da pratica funccional, em que a competencia e o zelo se casam com o amor ao estudo e á dignidade do sacerdocio.

Max.

MINAS

PROBLEMA A RESOLVER

A descompassada opposição que se levantou contra o projecto do entreposto de leite não tinha, na realidade, os fundamentos que as apparencias lhe deram.

Em um unico ponto o projecto era mau, pessimo, monstruoso mesmo e esse ponto era collocar os productores de pés e mãos atados em poder da empreza concessionaria do entreposto que, por força das circumstancias, viria a ter o monopolio do commercio do leite nessa capital.

Poderia a referida empreza fazer aos productores as exigencias que lhe approuvesse e impôr os preços que lhe conviésse, sem que houvesse recurso, o que seria a aggravação das condições já tão precarias dos fornecedores de leite.

Afastado, porém, esse grave inconveniente, assegurados aos productores os seus legitimos direitos, isto é, garantida a defesa de seus interesses, o entreposto de leite é uma verdadeira necessidade, não só para a população carioca, torpemente explorada e que bebe leite com agua, mas ainda para os productores que tambem são explorados e roubados, é o termo, pelos gananciosos intermediarios que estão senhores do commercio do leite nessa capital.

Ahi, sabe-se aqui perfeitamente, não existe fiscalisação alguma e o leite puro e denso que é daqui exportado é sempre desdobrado.

A Prefeitura, por exemplo estabeleceu, certamente sob a pressão dos interessados, a minima de 3 % de manteiga para o leite a ser ahi vendido, e como o leite daqui enviado tem, em media, 8 %, os intermediarios podem fazer legalmente o desdobramento do leite recebido, addicionando-lhe agua até que a porcentagem desça a 3 %.

E não se limitam a isso, porque a fiscalisação é um mytho.

E todos sabem que o leite "baptisado" é um veneno, não sendo, como parece, á primeira vista, apenas um alimento mais fraco.

Uma reportagem bem feita mostraria as fraudes e as ladroeiras, sem conta que são praticadas ahi contra a população pela maioria sem escrupulo dos commerciantes de leite.

Em outra nota demonstrarei como os productores são lesados e explorados e as vantagens que lhes adviriam de um entreposto bem organisado.

Pelo Telegrapho

GOYAZ

Goyaz, 2 (A RUA) — Afim de não se incompatibilisar para a sua reeleição, no anno proximo, o Dr. Ramos Caiado não acceitou a sua indicação para 1º vice-presidente, não havendo ainda sido fixada a escolha do novo candidato.

O marechal Abrantes acceitou a indicação de seu nome para 2º vice-presidente, não tendo havido alteração na indicação do 3º vice, que foi mantida.

O calor e a instrucção

Não em Março, mas em Abril é que as aulas deveriam se abrir

Sr. Redactor. — No louvavel intuito de bem orientar a administração relativamente ao bem publico, toda a imprensa tem aconselhado o adiamento da abertura das aulas das escolas publicas para quando não se façam mais sentir os effeitos do calor actual.

E' essa uma campanha humanitaria e como interessado, porque tenho filhos, consinta que daqui emitta uma opinião, que supponho aproveitavel.

— Penso que para agir com real proveito para as crianças, o Exmo. Sr. Dr. Director da Instrucção deveria adiar para Abril a abertura das escolas publicas, procurando pelos meios ao seu alcance impedir que até lá funccionassem os externatos particulares, pois se nessa occasião teremos a temperatura em condições de permittir sem inconvenientes, o transito das crianças para a escola, ás vezes em ponto bem distante de sua casa.

Isto tem se feito diversas vezes quando as condições thermometricas eram menos assustadoras do que agora, não é, portanto, novidade.

Os meus filhos e os de todos aquelles que tiverem uma parcella de bom senso e elementos para conhecer o inconveniente effeito da temperatura actual, não irão á escola ainda mesmo que por isso nunca mais pudessem aprender, pois, como diz o rifão antigo, mais vale um burro vivo do que um sabio morto; muita gente, porém, por descuido ou ignorancia, mandará os filhos para o mestre e ahi teremos os entes mais frageis, naturalmente, sujeitos ao rigor de um verão que, só com pequenas intermittencias, antes de Abril não abrandará.

A Instrucção tem um corpo medico que só deve servir para orientar a administração em beneficio das crianças e é constituido de moços illustrados que, supponho, não terão opinião differente sobre o assumpto.

Esperemos, pois, pela reflexão sobre o caso e o seguro criterio do Sr. Dr. Director da Instrucção que com o apoio de todos os paes e da imprensa em geral attenderá, por certo, ao exposto. De V. att. — *R. Pinto Serpa*.

PARTOS SEM DOR
Pelos processos modernos
DR. ALMEIDA REGO
(da Beneficencia Portugueza)
Recem-chegado dos Estados Unidos.
Especialista em molestias de senhoras, operações, partos, vias urinarias e syphilis
Consultorio: Assembléa, 39, das 2 ás 5 da tarde — teleph. — Central. 4.312.
Resid: Conde de Bomfim, 754 — telephone — Villa 253.

Um fallecimento

FLORIANOPOLIS, 3. (A. A). — Falleceu hontem, a progenitora do Dr. Fernando Caldeira, substituto do Juiz Federal.

DR. AGNELLO RIBEIRO — Medico; rua Senador Vergueiro n. 148. telp. 488. Sul.

SYPHILIS e suas consequencias. Cura radical, injecções completamente INDOLORES, de sua preparação. App. 606 e 914. Assembléa n. 54, das 12 ás 18 horas. Serviço do Dr. PEDRO MAGALHÃES. Telep. 1000 C.

JULES MARY — N. 147

NOS CAMINHOS SANGRENTOS

NARRATIVA DA GRANDE GUERRA

QUARTA PARTE

Guerra de toupeiras e de aranhas

— Tanto peior! diz Beaufort. As horas correm. Não temos tempo a perder.

Elle abre docemente a porta. Em uma cadeira, junto de uma mesa sobre a qual ha um trabalho de costura, uma moça estremece, inquieta, muito branca, com os traços angustiados. Ao ruido, levanta-se e, reconhecendo os francezes, junta as mãos como em extase.

— Meu Deus! Meu Deus!

E' tudo quanto póde dizer. E ella se põe a chorar. Elles a tranquillisam. Seu pae e sua mãe foram fuzilados, ha alguns dias, por um sub-official Franz Pitermann, que pretendia que os habitantes da aldeia atiravam [illegible] contra elle e seus homens. Desde então, ella vive só, no mais terrivel desanimo, temendo a todas as horas, dia e noite, as peiores ignominias. Beaufort e Lessagne dirigem-lhe perguntas. Que força allemã occupa a aldeia? Que obras a fortificam? Barricadas? Trincheiras? Fortins? Onde estão as metralhadoras?

Ella ouve, intelligente, e longamente os informa, responde a todas as perguntas.

— Não hospeda allemães?

Ella diz, com desgosto:

— Sim, um official, um major, velho. Está sempre bebedo e passa as noites na adega. E' uma creatura ignobil e eis por que não ouso deitar-me, diz ella, tremendo.

— Onde está elle?

Ella abre uma porta, um ar humido bate-lhes no rosto.

— Ouçam-no, elle coze o seu vinho. Só torna a subir pela manhã e é então quando tenho mais medo. Durante o dia, quando elle parte, consigo dormir um pouco.

Um roncar formidavel elevou-se das profundezas negras de onde subiam os odores do vinho.

— Que porco! murmurou Lechat. Si se lhe regulasse a conta?

Um tiro, na orla da aldeia, fel-os estremecer. Estariam assignalados?

— Adeus, pobre criança, disse Beaufort, breve, esteja tranquilla, viremos libertal-a.

As lagrimas da moça correram de novo. Ella balbuciou:

— Oh! sim, não é? Breve? Ah! venham depressa! venham depressa!

Lessagne consultou o relogio:

— Accelerado! Accelerado. Vamos ser surprehendidos pelo dia!

Desfilaram silenciosamente. E de repente, fóra da aldeia, perceberam que Magnificat faltava á chamada. Lessagne exclamou:

— Homem do diabo! só faz o que lhe dá na cabeça!

A noite tornara-se menos escura. Esperar era impossivel.

Mas, eis um espectaculo estranho, inesquecivel. De traz de um muro, surgiu o Agua-Benta. Traz a espingarda a tiracollo e empurra uma carreta sobre a qual repousa um corpanzil humano do qual sae um grunhido. E' um boche com o ventre enorme, calçado mas em camisa que está quasi nú, mas que traz o capacete e se grunhe, é que está amordaçado e se não se mexe, é que está solidamente amarrado á carreta. E' o bebedo que roncava na adega. E' o major. Elle assovia, estertora, torce-se, sua larga cara vermelha, de nariz chato, cheia de barba russa, estala de raiva impotente. E essa apparição é tão comica, apezar da morte que os ameaça, que os "poilus" riem loucamente. Mas, o Agua-Benta se zanga:

— E' melhor que me ajudem. Como pesa este porco!

— Que queres fazer delle?

— Vendel-o-ei.

E, tranquillamente, depois de haver cuspido nas mãos, Jonas se atrela á carreta. Emquanto o nevoeiro matinal cobriu a terra, elles avançaram sem obstaculos. Mas um ruido significativo, varias vezes, attrahiu-lhes a attenção. Uma marcha rythmada, pesada, rapida, de uma tropa numerosa, muito perto, a sua direita. Os "poilus" estão inquietos. Evidentemente, é a substituição do posto da herdade de Rochefort e os homens que vão occupar a trincheira do cume.

— Estamos fritos! murmurou Lechat.

(Continúa.)

Scenas & Telas

Primeiras

TRES PANCADAS, NO S. JOSE'

O S. José deu-nos hontem as primeiras representações da nova peça dos populares autores Carlos Bettencourt e Luiz Peixoto — *Tres Pancadas*, que tem uma boa musica do maestro José Nunes. *Tres Pancadas* é uma peça carnavalesca, escripta com graça, alguma observação e terminando com a infallivel apresentação das nossas tres primeiras sociedades carnavalescas.

A montagem da *Tres Pancadas* é boa, sendo os scenarios de Jayme Silva de effeito, caracteristicos e deslumbrante a apotheose final.

No desempenho da *Tres Pancadas* destacaram-se Alfredo Silva, Torres e Machadinho, que fazem os "tres pancadas", João de Deus, Franklin, Pedroso, Asdrubal, Figueiredo, Mattos, Pedro Dias, Magalhães e outros e varios papeis episodicos.

Da parte feminina, em varios papeis, tambem muito agradaram Laura Godinho, Julia Martins, Cecilia Porto, Beatriz Martins, Antonio Denegri, Candida Leal, Luiza Caldas e outras.

A "mise-en-scène" de Eduardo Vieira é boa.

Não ha duvida que *Tres Pancadas*, que agradou, promette cumprir a sua obrigação proporcionando ao theatro S. José grandes enchentes durante todo este mez carnavalesco.

M

Leite Pasteurisado

CORAÇÃO A' LARGA, NO CARLOS GOMES

A companhia do Eden-Theatro, de Lisboa, em vespera de sua partida deu-nos hontem as primeiras representações da revista *Coração á larga*, que não deixou de agradar.

O *Coração á larga*, como quasi todas as revistas, não tem originalidade, repetindo cousas já muito vistas, mas agradando pela vida e a alegria que os artistas imprimiram á sua representação.

Emfim *Coração á larga* é uma peça para ser representada tres dias, dois serão amanhã os ultimos espectaculos dessa companhia, nesta Capital.

ESTRÉA DE UMA CANTORA PORTUGUEZA — No Republica, pela companhia lyrica Rotoli & Billoro será hoje á noite cantada a opera *Lucia de Lammermoor* na qual estreará a soprano ligeiro portugueza Emilia Rodrigues, recentemente chegada a esta Capital.

ESTRÉA DA COMPANHIA LEOPOLDO FRÓES — No Trianon, o elegante theatrinho da Avenida, estréa hoje a companhia Leopoldo Fróes, que acaba de regressar de uma magnifica excursão a S. Paulo. A estréa será com a engraçadissima comedia de Gervasio Lobato, que tem a seguinte distribuição: "O commissario de policia", foi definitivamente feita entre os artistas Leopoldo Fróes, João Colás, Eucygdio Campos, Placido Ferreira, Henrique Machado, Eduardo Pereira, Asteram Santos, Arthur Costa, Apollonia Pinto, Conchita Bernard, Cecilia Neves, Margarida Velloso e Amalia Capitani.

ASSOCIAÇÃO GRAPHICA DO RIO DE JANEIRO

Realizar-se-á hoje, 3 do corrente, um grande festival organizado por J. Martins em homenagem á Associação Graphica do Rio de Janeiro com um escolhido e attrahente programma.

Subirá á scena o "lever de rideau" *Por um fio* em um acto e o *vaudeville Casa de Orates* em tres actos. Depois do espectaculo haverá baile familiar. O festival realiza-se no Centro dos Operarios Marmoristas, á praça Tiradentes n. 71, sobrado.

Devido ao novo regulamento do Centro, não é permittida a entrada a fantasias.

MARGOT VOLTA AO ASSYRIO

Margot, a creatura divina, de olhos scismadores e profundos, a graça feita mulher, a querida dansarina patricia, volta a dançar no Assyrio hoje e nos dias do proximo Carnaval. Anciavam por isso os seus adoradores que são todos os que viram já passar diante dos olhos, a figura magica dessa creatura, que lembra um personagem de sonho, quer na languidez da valsa, quer nos meneios vertiginosos do tango. Milton, o seu par habitual, acompanhal-a-á.

Do brilho que ás noites do Assyrio trará a presença, embora quasi fugace, de Margot, não é preciso dizer-se mais. A assistencia do elegante "bar" que se prepare e vá condignamente applaudir Margot, nas suas creações sem par.

Noticiario

Desligou-se da companhia do theatro São José a actriz Pepa Delgado.

— Intitula-se "Nova Venus" a peça de deslumbrante montagem com que estreará no proximo dia 3 de Março, no Recreio a nova companhia, que acaba de ser organizada.

— A companhia Leopoldo Fróes soffrerá modificações no seu elenco.

ANNUNCIADO PARA HOJE

Trianon, por sessões, a comedia "Commissario de policia"; S. José, por sessões, a burleta "Tres Pancadas"; Carlos Gomes, por sessões a revista "Coração á larga"; Republica, a opera "Lucia de Lammermoor".

Nas télas

PATHE' — E' mais um dia de successo para o Pathé a exhibição do magnifico programma composto dos esplendidos trabalhos: "A amante do esculptor", em 5 actos, sendo o papel da protagonista interpretado por Mlle. Napierkowska e "Justo castigo, magistral "film" da Fox, no qual o notavel tragico William Farnum tem uma soberba creação artistica.

AVENIDA — Num successo sempre crescente, o Avenida a confortavel casa de diversões da Avenida, continuou hoje a exhibir o lindo "film" — "Zazá", extrahido da celebre peça de Berton e Simon, interpretando o papel da protagonista a notavel actriz Pauline Frederick, cognominada a Rejane americana.

Bailes

No theatro Carlos Gomes teremos hoje á noite, depois do espectaculo da companhia que ahi trabalha, um imponente baile popular á fantasia. Duas bandas de musica tocarão ininterruptamente.

CASA NEVES

BILHETES DE LOTERIA

A casa bafejada pela sorte

EDMUNDO, NEVES & C.

82, Ouvidor — Teleph. 181, Norte

PENSÃO

Em magnifico predio, da mais rigoroso asseio, tendo luz electrica, bons banheiros, excellente cozinha e proximo aos banhos de mar, alugam-se a familias e cavalheiros de tratamento boas salas e quartos bem mobiliados e independentes, rua do Cattete, n. 310.

LIGA DA DEFESA NACIONAL

Mais de trezentos reservistas para o Exercito fornecidos pelo Tiro n. 7

O sr. Tenente Ildefonso Escobar, presidente da Sociedade de Tiro n. 7, recebeu a Liga da Defesa Nacional um officio communicando que a mesma sociedade de atiradores acaba de fornecer mais de 300 reservistas para o Exercito.

Hoje, ás 3 horas da tarde, no pateo do quartel-general o sr. Tenente Ildefonso Escobar fará a apresentação desses reservistas ao sr. general Silva Faro, commandante da 5ª região militar a 3ª divisão do Exercito.

No mesmo officio diz o Tenente Escobar que o Tiro 7 "congratulando-se por esse facto com a benemerita Liga da Defesa Nacional, que incontestavelmente tem sido o principal factor moral do intenso movimento civico observado em todo o paiz", convida o seu Directorio para assistir aquella ceremonia militar.

Attingiu com um cacete o cocoruto do Cosme e muscou-se

Na manhã de hoje desavieram-se quando na rua Marechal Floriano, Raul de tal e Cosme Gonçalves de Souza, residente no morro da Providencia, empenhando-se em violenta luta corporal.

O primeiro dos contendores que se achava munido de um cacete "rescansou-o" na cabeça do outro, produzindo-lhe extensa brecha, após o que evadiu-se para o morro da Favella.

Cosme depois de medicado na Assistencia foi queixar-se á policia do 30° districto.

O

Homogeneisado

Factos de todos os dias

Benedicto Neves, de 74 annos, branco, trabalhador, morador em S. Matheus, foi alcançado por um trem, na estação de Magno, ficando com um pé contundido.

— Arthur Eloy da Fonseca, pardo, de 33 annos, solteiro, charuteiro, residente á ladeira do Coral n. 171, foi recolhido á Santa Casa, por apresentar ferimentos pelo corpo, feitos a foice.

— Foi recolhido á 16ª enfermaria da Santa Casa, por ter recebido queimaduras por agua fervente, o operario José Peres, de 16 annos, solteiro, hespanhol, residente á rua José Hygino n. 165, casa I. O estado de Peres, que foi victima do desastre numa caldeira da fabrica de papel da rua Conde de Bomfim n. 896, é gravissimo.

— Levou uma quéda na rua Visconde do Itauna o pintor Antonio Fernandes, de 47 annos, viuvo, hespanhol, residente á mesma rua 190. Depois de pensado pela Assistencia, Fernandes foi internado na Santa Casa.

VIVA DEMOCRA...
D
C

Club dos Democraticos

HOJE

Sabbado 3 de Fevereiro de 1917

Alisaduras forrobodorescas

a fantasia do

Grupo dos ALISAS

dedicado ao

Grupo dos Conversas

pelo «brilhareto» de sabbado passado

O Castello em festa

receberá os heroicos foliões da

Legião da Aguia

AO PRAZER — A' FOLIA

A's destemidas democraticas, genuinas e dedicadas, nossas portas abertas.

PRINCIPE BONET, Secretario.

Entradas? Em troca de muitas "alisaduras" ao invulneravel cidadão,

ALISA-MO'R, Thesoureiro.

O Serro Corá quasi veiu abaixo...

Um conflicto do qual sahiram feridas quatro pessoas

No pardieiro da ladeira Serro Corá 171, nas Aguas Ferreas, os animos estiveram esquentados a noite passada, do que resultou formar-se alli um sarilho medonho e do qual sahiram feridas quatro pessoas.

O individuo Lazaro dos Santos, que é pudico até a raiz dos cabellos, invectivou a nacional Maria de Freitas pelo facto de haver esta mulher proferido palavras obcenas em voz alta, o que muito o irritou.

Maria "virou bicho", tendo-lhe secundado o gesto o seu marido, Emilio de Souza Pinto, que entrou a distribuir cacetadas a torto e a direo.

Arthur Eloy dos Santos, amigo de Pinto e que lá se achava de visita, tomou tambem parte na luta, da qual sahiu elle com um braço decepado a foice.

Os demais contendores tambem ficaram feridos, embora com menor gravidade, sendo todos soccorridos pela Assistencia.

A policia do 6° districto abriu inquerito, devendo ouvir hoje na Santa Casa onde se acha em tratamento, Arthur Eloy.

DR. N. TOLENTINO GONZAGA — Advogado. — Escriptorio: Avenida Rio Branco 129. — Telephone Central 167.

LIVROS NOVOS

"VISÕES", DE LAURITA LACERDA

Esse livro, com que estreou nas lettras, a delicada poetiza, senhorita Laurita Lacerda, é dos que, a nosso ver, mais se recommendam pela sua belleza intima. Ha em todas as paginas de "Visões" uma suavidade de agua corrente, uma claridade boa que acaricia as almas, uma emotividade que envolve o espirito numa atmosphera de sonho e de mysterio. Emquanto outros cantam, em estrophes vermelhas, as paixões ephemeras dos sentidos, desenvolvendo essa litteratura morbida que tanto nos faz mal, a senhorita Laurita Lacerda celebra as cousas bellas da vida, os aspectos maravilhosos da natureza, o encanto alado dos passaros, os céos distantes e inattingiveis, as paisagens ensoladas, os crepusculos e as auroras. Nesse trabalho da joven poetiza patricia, não choramingam tristezas doentias, que se não explicam num paiz, como o nosso, fecundado pelo sol mais radioso; ao contrario, vibram alegrias vigorosas sonoridade de jubilo sadio.

Primavera de luz... Primavera de amor!
Sol que sazona o fruto e dá belleza á flor!
Symbolo do hymineu ideal, entre os ideaes
Do sol fecundador e a Alma dos vegetaes.
Primavera dourada!

E assim a poesia moça da senhorita Laurita de Lacerda, que, se proseguir no exercicio das suas apreciaveis faculdades estheticas, dentro de pouco tempo felicitará as lettras nacionaes com um livro definitivo. Em "Visões", é bom frizar, não ha senão uma estreante, com as hesitações proprias de quem se inicia nesse difficil e ingrato terreno das letras. Isso, entretanto, não lhe diminue o merecimento revelado nos versos de agora.

Opportunamente, Alberto Olavo melhor se pronunciará sobre o livro da joven poetiza.

Ternos a 3$000

de casemira sob medida, COM DIREITO A 2, 3 e 6 SORTEIOS por semana! e muitos outros artigos de utilidade. Peçam prospectos a Barbosa & Mello. — Rua do Hospicio n. 154.

"Revista da Semana"

Como sempre, interessantissima e com uma linda capa em côres appareceu hoje o n. 52 da *Revista da Semana*, o magnifico semanario illustrado, trazendo um texto variadissimo, muitas notas sociaes e grande copia de nitidas gravuras.

N

Esterilisado

ECOS DA QUEDA DO MONSTRO

Recebemos o seguinte officio de agradecimento dos commerciantes e proprietarios de D. Clara e Madureira, por intermedio do Centro Republicano Progresso de Dona Clara, de que são membros:

"De ordem do sr. Presidente, tenho a subida honra de communicar-vos que em reunião administrativa da Directoria, realizada em 30 de Janeiro proximo passado, ficou resolvido que se vos officiasse agradecendo a attitude que A RUA manteve em prol do commercio, e particularmente, pela população já tão sacrificada, com a questão do novo orçamento, cuja annullação foi patrioticamente provocada por esse vespertino. Paz, ordem e progresso — Em 1° de Fevereiro de 1917.— O 1° secretario, *João Alves Samuel da Silva*."

KAMARAD!!!

Roupas e costumes de banho de mar adoptados pela policia, para ambos os sexos e todas as edades, camisas, calções, capas, toucas, chinellos e cintos de salvação.

NOVO SORTIDO

CASA SPORTMAN

25, *Rua dos Ourives*, 25

Av. Rio Branco 52

Notas Sociaes

ANNIVERSARIOS

Fazem annos amanhã:

A senhorita Maria da Conceição, filha do Sr. Urbano dos Santos, vice-presidente da Republica; o Sr. Vivaldi Leite Ribeiro, presidente da Camara de Commercio do Brasil; a Exma. Sra. D. Julieta Chaves Rangel, esposa do Dr. Alcindo Rangel; o Dr. Guilherme Tell Coelho Cintra; o menino Alvaro, filho do capitão Elysio José da Fonseca; o general Luiz Antonio Cardoso; D. Dalmacia Borges Giffoni, esposa do Sr. Vicente Giffoni.

Fazem annos hoje:

A senhorita Guiomar Vieira Moura, filha do Sr. Norberto Vieira Moura; o Sr. Edmundo Coqueiro; o academico José Braz dos Santos Cordilha; o capitão Aristides Fernandes do Prado; o capitão-tenente Lirio Freitas; o coronel Ignacio Fogaça Pereira; a Exma. Sra. D. Brazilina Pinheiro Machado; viuva do general Pinheiro Machado, que tem sido muito felicitada; o Sr. Urbano Santos, vice-presidente da Republica; o Dr. Sebastião Sampaio, nosso collega do *Jornal do Commercio*; o Sr. Antonio Olyntho Lassance; o Dr. Oliveira Aguiar, clinico nesta Capital; D. Ernestina Cupertino Durão, esposa do Sr. Antonio Cupertino Durão; o Sr. Hugo da Silva Tavares.

— Faz annos hoje o tenente Emilio Augusto Neustatt, negociante desta praça e que tem sido muito felicitado.

— Completa hoje mais um anniversario o Sr. Adaucto Fróes, negociante desta praça.

— Faz annos hoje a Exma. viuva D. Anna Maria de Souza Neiva, mãe do Sr. Estevam Neiva, chefe de secção da Directoria Geral dos Correios.

— Faz annos hoje a senhorita Hilda C. Cardoso, filha do Marechal Carlos Junior, bibliothecario do Exercito.

CASAMENTOS

Com a senhorita Carolina Leal Fernandes, filha do coronel José Patricio Fernandes, capitalista em S. Paulo, contratou casamento o Sr. Joaquim Lopes Chaves Alvarenga, socio da firma M. Senin & C., desta praça, e filho do Dr. Antonio Silveira de Alvarenga, fazendeiro naquelle Estado.

VIAJANTES

Chegou hoje de S. Paulo o Dr. Herculano de Freitas, director da Faculdade de Direito de S. Paulo; seguiu hoje para a Bahia o Sr. Luiz Januzzi.

— Pelo "P. Satrustegui" regressou hoje para Buenos Ayres o nosso confrade Adolpho Restropf, do *El Diario* e de *Caras y Caretas*, da capital portenha.

— Chegou hontem, pelo "Frisia" o capitão de alpinos, cav. Alberto Bianchi que desde o principio da guerra esteve sempre no "front" italiano combatendo. O bravo reservista vem com uma licença de seis mezes, pretendendo logo após regressar ao seu posto de honra.

BAILE A' FANTASIA

Terá logar hoje no Assyrio a linda *soirée Rose* promovida pelo chronista d'*O Paiz* Beléo. Duas orchestra far-se-ão ouvir em saltitantes trechos, o que enthusiasmará á multidão de convidados.

A "soirée" *Rose* de hoje, terá inicio ás 11 horas da noite.

D

Engarrafado no vacuo

Uma boa providencia da policia de S. Paulo

S. PAULO, 3. (A. A). — O Dr. Virgilio do Nascimento, delegado, encarregado da policia de costumes tem cuidado seriamente em pugnar pela moralidade publica, tomando varias providencias acertadas.

Agora vae entrar em accôrdo com as casas de modas e confecções, afim de evitar que meninas suas empregadas, sejam portadoras de volumes, para escolher, a casas de tolerancia ou mulheres da vida airada, onde não raro, são forçadas a presenciar quadros pouco decorosos e offensivos á sua innocencia. Esta medida tem sido geralmente applaudida.

Os argentinos não querem mais o "Moinho Fluminense"

BUENOS AIRES, 3. (A. A). — A Camara dos Deputados rejeitou o projecto da compra do vapor "Moinho Fluminense" para augmentar a frota mercante argentina por não julgal-a opportuna.

CINE AVENIDA

Inicio de uma nova e brilhante era

Primeiro exhibidor das producções

D'LUXO PARAMOUNT

HOJE o programma mais sensacional do anno HOJE

Pauline Frederick

a Réjane americana, na sua estupenda creação

Zazá - Zazá

Adaptação do drama de Berton e Simon, tão popular no mundo inteiro. Primeira producção exhibida no Rio de Janeiro pela celebre Paramount Pictures Corporation, edição da D'Luxo. Orchestra numerosa que executará a partitura da opera de Leoncavallo.

Dois mil metros, Cinco partes e um prologo!

A infancia de Zazá. Uma favorita do publico. O encontro do Dufresne. Seducção e amor vehemente. A felicidade de Zazá. Nuvens! Uma noticia fatal. Em casa de Dufresne. O encontro com Totó. Conquista de criança. Desespero e lagrimas. Culpados! Fim d'eidyllo. A partida para a America. Um anno depois. Reencontro. "Nunca mais! Nunca mais".

☞ Não obstante o custo elevadissimo deste estupendo "film" da Famours Players — D'Luxo, o Avenida não augmenta os seus preços.

Agencia geral dos "films" D'LUXO: S. José n. 57 — Telephone n. 5.070, Central

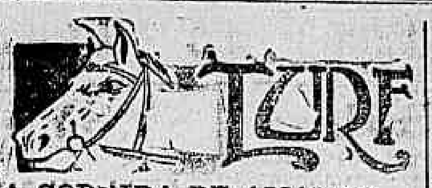

A CORRIDA DE AMANHÃ

EM PETROPOLIS

Tentador é o programma da corrida de amanhã, no delicioso prado dos Corrêas, em Petropolis. Composto de oito pareos caprichosamente organizados, elle é o melhor de todos os que já se fizeram nesta estação e assim o "meeting" tem de antemão o seu successo garantido.

Como attractivo principal destaca-se o "Grande Premio Dr. Wenceslau Braz", que na distancia de 2.250 metros proporcionará o esperado e sensacional encontro dos nacionaes Herodes, Patrono, Estilete, Porto Alegre, Estilhaço e Cascalho, cujas forças foram igualadas por um consciencioso "handicap".

Egualmente interessantes são os pareos "Dr. Lauro Muller" e "Dr. Carlos Maximiliano": nesta medirão forças Calepino, Pontet Canet, Dionéa, Hebréa e Pistachio na distancia de 1.650 metros, e naquelle serão apresentadas ás ordens do "starter" Atlas, Sucre, Helios, Battery e Belle Angevine, a ultima considerada o "crack" da pista de Corrêas.

No "Grande Premio" tem-se geralmente como certa a victoria da parelha paranaense — Patrono e Porto Alegre, os quaes devem ir melhor que os seus adversarios no longo percurso da carreira.

Resta saber, porém, qual delles será o vencedor e essa tarefa não é facil, attendendo-se ao facto de que ambos trabalharam admiravelmente. Porto Alegre, todavia, talvez pela vantagem de peso que recebe de Patrono, é o preferido dos cathedraticos.

Mais animada, mas muito mais mesmo, deve ser, porém, a disputa do pareo "Dr. Lauro Muller". Atlas que vem de derrotar Argentino de ponta a ponta, está voando e a proeza promette reproduzir com successo, livre que se encontrará do filho de Delarey. Conseguirá elle, entretanto, quebrar a ligeireza de Belle Angevine? Não é evidente, por outro lado, que em 2.250 metros Battery tem muito mais "chance", e que Sucre e Helios não são concorrentes que se desprezem!

Completando o programma ha ainda mais cinco pareos excellentes e entre os quaes destacamos os que se intitulam "Tavares de Lyra" e "José Bezerra".

No primeiro figurarão Vesuvienne, Rato Branco, Soult, Dionéa, Sabina e Lord Canning e no segundo serão apresentados ás ordens do "starter" David, Idyl, Espanador, Cangussú, Alegre e Minas Geraes.

São nossos prognosticos:

Vanguarda — Fabula
Dynamite — Donau
Espanador — David
Rato Branco — Dionéa
Porto Alegre — Patrono
Battery — Belle Angevine
Pistachio — Pontet Canet
Torito — Sicilia

Azares — Rusky, Hebe, Idyl, Sabiá, Cascalho, Atlas, Hebréa e Merry Boy.

JOCKEY-CLUB

PAULISTANO

E' o seguinte o programma para a corrida de amanhã no Prado da Mooca.

1° pareo — Grande Premio "Diana" — 3:000$ e 600$ — 2.400 metros — (Reduzido a 50 °|° por não ter reunido numero sufficiente de animaes) — Suggestiva, 56 kilos e Micheleua, 56.

2° pareo — "Apollo" — 500$ e 100$ — 1.450 metros — Aero 45 kilos, Cidra 51, Iberê 48, Isabeau 52 e Pel 47 (5).

3° pareo — "Minerva" — 500$ e 100$ 1.500 metros — Ibiruhá 54 kilos, Bella Vista 46, Gardingo 50 e Biscaia 55 (4).

I

Conservação indefinida

pareo — "Plutão" — 800$ e 160$ — 1:600 metros — Guayamu' 51 kilos, Ariana 49, Diamante 54 (3).

5° pareo — "Neptuno" — 800$ e 160$ — 1.609 metros — Burity 52 kilos, Soneto 54 St. Ulpian 53 e Image 51 (4).

6° pareo — "Vulcano" — 700$ e 140$ — 1.609 metros — Eclipse 50 kilos, Florise 50 Castilla 52 e Lady Pericles 51 (4).

7° pareo — "Mercurio" — 700$ e 140$ — 1.609 metros — Abricot 51 kilos, My Heart 53, Pathé, 50 Crystal 50, Barcelona 52 e Delphim 48 (6).

8° pareo — "Jupiter" — 800$ e 160$ — 1.790 metros — On Ko 51, Soneto 48, Golden Spurs 53 e Feniano 50 (4).

DIVERSAS

E' tida em S. Paulo como certa, a victoria do potro Diamante, de propriedade de D. Antonio Bustamante, inscripto no pareo "Plutão", com Guayamu' e Ariana.

Pelo esperançoso filho de Free Forester já rejeitou seu proprietario a quantia de cinco contos.

— Aos criadores paulistas, Srs. J. Pereira & Irmão, foi hontem vendido pelo competente importador Sr. Carlos Coutinho o potro francez de 3 annos Grognon, filho de Winkfield's Pride, irmão paterno, portanto, de Maestro e Helios.

— Após um galope que forneceu hontem no Jockey Club apresentou-se bastante manco o cavallo Principe, pensionista de M. Barroso. O filho de St. Angelo, vae ser de novo submettido a severo tratamento.

—Na corrida de quinta-feira ultima no Hippodromo de Palermo, em Buenos Aires, ganhou a principal prova do dia o potro de tres annos, Maciste, por Old Man e Indigena, que tão linda figura fez no anno passado, de 1916.

— O Jockey Alexandre Fernandes até hontem não havia ainda recebido convite para montar os pensionistas do Sr. Cordovil Monteiro. Ao que nos informaram o referido profissional será convidado hoje.

— Após o trabalho forte que hontem forneceu, apresentou-se sentida a egua Hebe, cuja presença amanhã é, portanto, duvidosa.

— Nas casas de Boock Maker figuram como favoritos para o meeting Petropolitano, os seguintes animaes:

Duque e Vanguarda; Dynamite e Donau; Espanador e Alegre; Rato Branco e Vesuvienne; Patrono e Porto Alegre; Battery e Atlas; Pistachio e Pontet Cannet; Sicilia e Torito.

— Conforme promettera, quando convidado pelos directores, o Presidente da Republica comparecerá á reunião de amanhã, em Petropolis.

Centro dos Cereaes

O preço dos generos

Preços para lotes	Minimo	Maximo
	Por 60 kilos	
Arroz nacional, brilhado, de 1ª	37$000	38$000
Dito, idem, de 2ª	32$000	35$000
Arroz nacional, especial	30$000	35$000
Dito, idem, superior	27$000	29$000
Ditoto, idem, bom	24$000	26$000
Dito, idem, regular	21$000	23$000
Dito, idem, branco, do Norte	22$000	25$000
Dito, idem, rajado, do Norte	19$000	22$000
Dito, estrangeiro, agulha de prisira	Não ha	
Dito, idem, de 2ª	Não ha	
Dito, idem, inglez	Não ha	
Meio arroz nacional	14$000	21$000
Sanga nacional	14$000	17$000
	Por kilog.	
Alpiste estrangeira	$740	$760
Dita nacional	$720	$740
Alfafa, estrangeira	$280	$300
Dita, nacional	$260	$280
Alhos, nacionaes, cento	2$800	3$000
Amendoim em casca, 25 kilos	9$500	10$000
Araruta, 1 kilo	$750	$850
Banha:		
	Por 60 kilos	
Porto Alegre, de 20 ks.	90$000	92$400
Dita, de 2 ks.	86$400	90$000
Dita, de 1 kilo	96$000	92$400
Laguna, de 20 ks.	84$000	90$000
Itajahy, de 20 ks.	90$000	92$400
Dita, de 10 ks.	92$400	93$600
Dita, de 2 ks.	93$600	94$800
Mineira e Paulista, 20 ks.	54$000	63$000
Dita, idem, 2 ks.	75$000	84$000
Batatas: Rio Grande kilo	$100	$180
Ditas, mineiras e paulistas, kilo	$160	$220
Carne de porco:		
	Por kilogr.	
Rio Grande	$580	$700
Paraná	$900	$940
Santa Catharina	$900	1$000
Mineira	1$000	1$300
Canjica, 60 kilos	18$000	20$000
Cebolas, cento	2$000	2$200
Ervilhas: estrangeiras, 1 k.	1$380	1$400
Ditas, nacionaes, 1 kilo	Nominal	
Farelo de trigo, 35 ks.	2$600	2$700
Fubá: fino, 50 ks.	9$000	10$500
Dito, grosso, 50 ks.	6$600	7$500
Favas de Porto Alegre 55 ks.	13$000	14$000
Farinha de mandioca:		
	Por 45 kilos	
Porto Alegre, especial	17$000	17$500
Dita, fina	16$400	16$800
Dita, entrefina	15$800	16$000
Dita, peneirada	14$000	14$500
Dita, grossa	Não ha	
Laguna, peneirada	12$000	13$000
Dita, grossa	10$000	10$500
Outras procedencias, fina	14$000	16$000
Dita, idem, peneirada	12$000	13$000
Dita, idem, grossa	10$000	11$000
Feijão:		
	Por 60 kilos	
Preto, de Porto Alegre	15$000	19$000
Dito, de Santa Catharina	12$000	14$000
Dito, de Minas e Rio	9$000	13$000
Côres, de Porto Alegre	26$000	30$000
Dito, outras procedencias	15$000	20$000
Manteiga, nacional	30$000	33$000
Enxofre, nacional, 60 ks.	26$000	28$000
Branco, nacional	26$000	28$000
Fradinho, nacional	24$000	26$000
Mulatinho	10$000	18$000
Outras côres	17$000	29$000
Branco, estrangeiro, 62 ks.	Não ha	
Amendoim estrangeiro, 62 ks.	Não ha	
Fradinho, estrangeiro, 62 ks.	41$000	42$000
Lentilhas, estrangeiras, 1 k.	Não ha	
Ditas, nacionaes, 1 k.	$820	$850
Linguas do Rio Grande, uma	1$200	1$500
Milho:		
	Por 62 kilos	
Amarello, nacional	5$800	6$800
Branco	7$000	7$500
Mesclado	4$800	5$200
Matte em folha, 1 kilo	$420	$500
Manteiga nacional, 1 kilo	2$800	3$300
Polvilho:		
	Por kilogr.	
Minas, S. Paulo e Rio	$400	$600
Por Alegre	$500	$540
Santa Catharina	$440	$480
Presuntos nacionaes	2$800	3$000
Tapioca nacional	$320	$500
Toucinho, commum	1$100	1$200
Dito de fumeiro	1$500	1$600
Tremoços, 60 kilos	16$000	18$000
Vinho do Rio Grande, pipa	140$000	160$000

Conscriptos, ás armas!

FLORIANOPOLIS, 3. (A. A). — O Commando da guarnição desta capital, está chamando por edital, os conscriptos que ainda não se apresentarem.

A

Dep.: Rua 7 de Setembro 42

DR. GASTÃO GUIMARÃES — Esp. olhos, garganta, nariz e ouvidos. Residencia, rua General Polydoro n. 144 (Botafogo), teleph. 610-Sul. — Consultorio, Rodrigo Silva 28, das 2 ás 4.

PILULAS FORTIFICANTES

Curam: Anemia, doenças do estomago e molestias proprias das senhoras. — Agentes geraes: Carlos Cruz & C. — Rua Sete de Setembro n. 81. — Em frente ao Cinema ODEON.

INEDITORIAES

Resistencia dos Motoristas

Assembléa Geral Extraordinaria

Realiza-se hoje, ás 20 horas, na séde social, ao largo do Rosario n. 34, uma assembléa geral extraordinaria, em continuação, para conclusão da leitura, discussão e votação dos Estatutos apresentados pela commissão nomeada em assembléa de 15 do mez proximo passado.

Pede-se o comparecimento de todos os socios quites.

Henrique Candido,
(Secretario.)

«BENZOIN»

Para o embellezamento do rosto e das mãos, refresca a pelle irritada pela navalha. *Vidro, 4$000; pelo Correio, 5$000*

PO' DE ARROZ "DORA"

Medicinal, adherente e perfumado. Lata, 2$; pelo Correio, 2$500.

A' venda em todas as pharmacias, drogarias e perfumarias. Deposito: Perfumaria ORLANDO RANGEL

Companhia Nacional de Navegação Costeira

SUL

SERVIÇO DE PASSAGEIROS

Viagens bi-semanaes

SAHIDAS DO RIO, QUINTAS E DOMINGOS

ITAPUCA

TELEGRAPHO SEM FIO

Sahe quinta-feira, 8 do corrente, ao meio-dia, para:

Santos — Sexta-feira, 9.
Paranaguá — Sabbado 10.
Antonina — Sabbado, 10.
Florianopolis — Domingo, 11.
Rio Grande — Terça-feira 13.
Pelotas — Quinta-feira, 14.
Porto Alegre — Quinta-feira, 15.

SUL

SERVIÇO DE PASSAGEIROS

Viagens bi-semanaes

SAHIDAS DO RIO, QUINTAS E DOMINGOS

ITAQUERA

TELEGRAPHO SEM FIO

Sahe domingo, 4 do corrente, ao meio-dia, para:

Santos — Segunda-feira 5
Paranaguá — Terça-feira, 6
S. Francisco — Terça-feira 6.
Rio Grande — Quinta-feira 8
Pelotas — Sexta-feira, 9
Porto Alegre — Sabbado, 10

N. B. — Para este paquete só se dá ordem de embarque até sexta-feira.

SUL

SERVIÇO DE PASSAGEIROS

ITAIPAVA

Sahe quinta-feira, 8 do corrente, ás 8 horas da manhã, para:

Santos — Sexta-feira, 9
Paranaguá — Domingo.11
Antonina — Domingo, 11
Itajahy — Segunda-feira, 12
Imbituba — Terça-feira, 13
Rio Grande — Quinta-feira, 15
Pelotas — Sextafeira, 16

N. B. — Só recebe passageiros em 1ª classe.

N. B. — Recebe cargas para Laguna e demais estações da Estrada de Ferro THEREZA CHRISTINA.

NORTE

SERVIÇO DE PASSAGEIROS

ITAUBA

TELEGRAPHO SEM FIO

Sahe terça-feira, 6 do corrente ao meio-dia para:

Bahia — Sexta-feira, 9.
Recife — Domingo, 11.
Cabedello — Domingo, 11.
Natal — Segunda-feira, 12.

Aviso — A companhia recebe cargas e encommendas até á vespera da sahida dos seus paquetes no armazem n. 13 do Cáes do Porto (em frente á praça da Harmonia). A entrega da mercadorias será feita no mesmo armazem.

N. B. — Os paquetes de passageiros dispõem de camaras frigorificas. Cargas para os frigorificos serão recebidos no armazem n. 13, na vespera da sahida dos paquetes, até ás 5 horas da tarde, para os portos do Sul, e até 2 horas da tarde, para os portos do Norte.

Os Srs. passageiros de primeira e terceira classes e os volumes da bagagem que aos mesmos se faculta levar comsigo em viagem serão conduzidos gratuitamente para bordo, em lancha que partirá do Cáes do Pharoux uma hora antes da marcada para a sahida do vapor.

Cargas quer pelo armazem quer por mar só serão recebidas até a vespera da sahida dos paquetes.

Os paquetes de passageiros não recebem inflammaveis, nem mesmo alcool, aguardente e algodão.

Para passageiros e mais informações no escriptorio de LAG IRMÃOS, Rua da Candelaria, 4

Serpentinas 50$000 MILHEIRO

Lança perfume "Excelsior"

60 grs. 20$000 a duzia
30 grs. 16$000 a duzia

Vendas só por atacado no deposito de papeis de

OSCAR RUDGE

16 Rua Silva Jardim, 16

Telephone Central 2860

A Pendula Brasil

Especialidade em concertos de joias e relogios

149 Rua da Quitanda 149

Grande sortimento em relogios Vigia, Torre e outras qualidades. Joias e objectos de ouro e prata. — **Preços modicos**

LLOYD BRASILEIRO

LINHA DO NORTE

O PAQUETE

Maranhão

Sahirá quarta-feira, 7 do corrente, ás 12 horas para **Victoria, Bahia, Maceió, Recife, Cabedello Natal, Ceará, Tutoya, Maranhão, Pará, Santarém, Obidos, Parintins, Itacoatiara e Manáos.**

LINHA DO SUL

O PAQUETE

RUY BARBOSA

Sahirá sexta-feira, 16 do corrente, ás 12 horas, para Santos, Paranaguá, Antonina, S. Francisco, Itajahy, Florianopolis Rio Grande e Montevidéo.

LINHA AMERICANA

O paquete

Minas Geraes

Sahirá no dia 11 do corrente, ás 14 horas, para Bahia, Recife, Belém, San Juan e Nova York.

LINHA DE SERGIPE

O PAQUETE

JAVARY

Sahirá quinta-feira, 15 do corrente, ás 16 horas para:
Cabo Frio, Victoria, Caravellas Ponta d'Areia, Ilhéos, Bahia, Aracajú, Penedo, Maceió e Recife

AVISO — As pessoas que queiram ir á bordo dos paquetes levar ou receber passageiros deverão solicitar cartões de ingresso na secção do Trafego.

Elixir de Croton

Especifico da syphilis. Cura rheumatismo, pannos, sardas, empingens, ulceras do utero, corrimentos e todas affecções syphiliticas. Deposito Drogaria Lamaignere, Assembléa, 34.

GRANDE LIQUIDACÃO

POR MOTIVO DE OBRAS

Moveis, Tapetes, Capachos, Oleados, Pelegos, Cortinas, vasos, etc.

PREÇOS EXCEPCIONAES

87 RUA DA OUVIDOR 87

João Vidal.

CIGARROS

YOLANDA

333

300 RÉIS

COM VALES

C.ia Souza Cruz

Memorial d'A RUA

DR. OCTAVIO D'ANDRADE — Cura das molestias uterinas e dos ovarios sem operações e sem dôr. Evita a gravidez por indicação scientifica sem prejudicar a saude. Rua Sete de Setembro 188, das 9 ás 11 e de 1 ás 4 horas. Consultas gratis.

DR. PAULA FONSECA — Oculista — Rua Sete de Setembro n. 141.

SOLDAT BELGE, interné en Hollande, cherche personne qui consentirait à correspondre avec lui, en langue française ou à échanger cartes postales illustrées. Priére de bien vouloir écrire à GEORGES ALLAERTS militaire belge interné au camp d'Hardewik Hollande.

DR. AMERICO VEIGA, especialista em doenças da pelle e syphilis, urethra (corrimentos). Tratamento rapido; na rua da Assembléa n. 68.

POÇOS DE CALDAS — O HOTEL DO GLOBO, com 60 quartos, é o que mais convem aos veranistas. Excellentes accommodações, asseio, conforto aos hospedes, cozinha de primeira. E' o unico que tem carro proprio e o fornece para os banhos. Collocado no centro da Cidade. Tem Agente na Bamul diaria de 6$ a 9$000

Photographia Russo — Retratos artisticos, esmaltes. Ampliações, cinematographia, etc Telephone 1.626 C. — Rua Uruguayana n. 13.

Sardas e pequenas manchas do rosto desapparecem com o uso da EPHELIDOSE

VIDRO 3$000 — Pelo Correio 4$000

Perfumaria ORLANDO RANGEL

PREFEITURA MUNICIPAL

Para conhecimento dos municipes faz-se publico o seguinte

DECRETO N. 1.136 — DE 27 DE JANEIRO DE 1917

Revigora para o corrente exercicio o Decreto n. 1.726, de 31 de Dezembro de 1915, que orçou a receita e fixou a despesa da Municipalidade para 1916.

O Prefeito do Districto Federal, como Poder Executivo Municipal:

Considerando que estando extincto o mandato do Conselho Municipal sem que elle tivesse votado a lei orçamentaria para o corrente exercicio de 1917, foi o referido mandato prorogado pelo art. 4º do Dec. Leg. Federal n. 3.206, de 20 de Dezembro de 1916;

Considerando que os membros do Conselho Municipal, desta fórma novamente investidos de poderes, se reuniram e votaram varias leis ou resoluções, entre ellas o Decreto n. 1.786, de 30 de Dezembro de 1916, que orça a receita e fixa a despeza da Municipalidade para o corrente exercicio de 1917;

Considerando, porém, que tendo sido impugnada a validade desse orçamento por meio de mandado judicial prohibitorio, sob o fundamento da sua inconstitucionalidade, o Supremo Tribunal Federal, em recurso de aggravo entre partes,—aggravante a Prefeitura Municipal e aggravados Mario Alves & C. — acaba de proferir decisão em 24 de Janeiro corrente, declarando inconstitucional a mencionada disposição do decreto legislativo federal n. 3.206, de 20 de Dezembro de 1916, e, por consequencia, nullo o orçamento impugnado (*Diario Official* de 25 de Janeiro de 1917, pag. 986);

Considerando que a diversidade de opinião, porventura occorrente, de um ou outro dos meretissimos juizes da decisão vencedora, quanto aos fundamentos della, em nada diminue os effeitos essenciaes da mesma decisão, não só porque todos foram unanimes em negar provimento ao aggravo interposto, sob o fundamento, unico e exclusivo, da constitucionalidade, donde a conclusão obrigada de ter sido admittido o fundamento da inconstitucionalidade, pugnada pelos aggravados, mas ainda porque todos elles foram egualmente unanimes em reconhecer a illegalidade ou insubsistencia do orçamento impugnado, o que basta para collocar o Prefeito Municipal na necessidade de usar da faculdade legal de fazer revigorar o orçamento do exercicio anterior;

Considerando, além disso, que, intercorrentemente e de accôrdo com a decisão do Supremo Tribunal Federal, já foram, em data de 25 do corrente mez, proferidas pelo Juiz Federal da 1ª Vara do Districto sentenças finaes, julgando procedentes os mandatos prohibitorios requeridos por Alberto Sestini e Ferreira Dias & Freitas, sob o fundamento da inconstitucionalidade e nullidade consequente do mesmo orçamento municipal, constante do citado decreto n. 1.786, de 30 de Dezembro ultimo;

Considerando que, tratando-se de feitos judiciaes, é licito ao Prefeito, no seu criterio exclusivo, conformar-se com qualquer decisão proferida, deixando de usar de processos ou recursos ulteriores, ex-vi da faculdade ampla que lhe é conferida: "*Resolver sobre a propositura, desistencia, e abandono de acções, que interessarem á Fazenda Municipal* (Dec. n. 5.160, de 8 de Março de 1904, art. 27 § 13º);

Considerando que, não obstante a decisão alludida do Supremo Tribunal Federal e as do Juizo Federal da 1ª Vara terem sido proferidas em casos individuaes, isto não impede que o Poder Executivo as aceite, nos seus effeitos fundamentaes, para todos os casos de egual natureza, isto é, para que seja reconhecida a propria insubsistencia de todo o orçamento para reger a materia da receita e despeza municipal no corrente exercicio;

Considerando que a obediencia, deste modo prestada pelo Executivo Municipal ás decisões judiciaes, é exatamente identica á que tem sido observada pelo Poder Executivo Federal, tanto do Brasil como da Republica Norte-Americana, o qual, em face de decisões judiciaes decretando a invalidade da lei em um caso concreto, tem admittido a efficiencia juridica da mesma invalidade, relativamente a todos os demais casos, porventura regidos pela lei invalidada;

Considerando, por outro lado, que a administração local do Districto Federal não poderá substituir de maneira alguma sem a coexistencia de um orçamento legal da receita e despeza da Municipalidade, ao qual a mesma administração dê ininterruptamente, o devido cumprimento.

Por tudo isso, resolve conformar-se com a decisão do Supremo Tribunal Federal e com as decisões finaes do Juiz Federal da 1ª Vara do Districto Federal, das quaes decorre a nullidade fatal do decreto orçamentario n. 1.786, de 30 de Dezembro de 1916, e, em consequencia e na conformidade do disposto na Lei Organica Municipal (Lei n. 85, de 1892, art. 19 § 2º e lei n. 939, de 29 de Dezembro de 1902, art. 3º), decreta:

Artigo unico. Continúa em vigor, para o corrente exercicio de 1917, o decreto n. 1.726 de 31 de Dezembro de 1915, que orçou a receita e fixou a despeza da Municipalidade para o exercicio ultimo de 1916, como elle se contém e dispõe.

O presente decreto será publicado durante dez dias por meio de editaes na imprensa.

Districto Federal, 27 de Janeiro de 1917, 29º da Republica. — *Amaro Cavalcanti.*

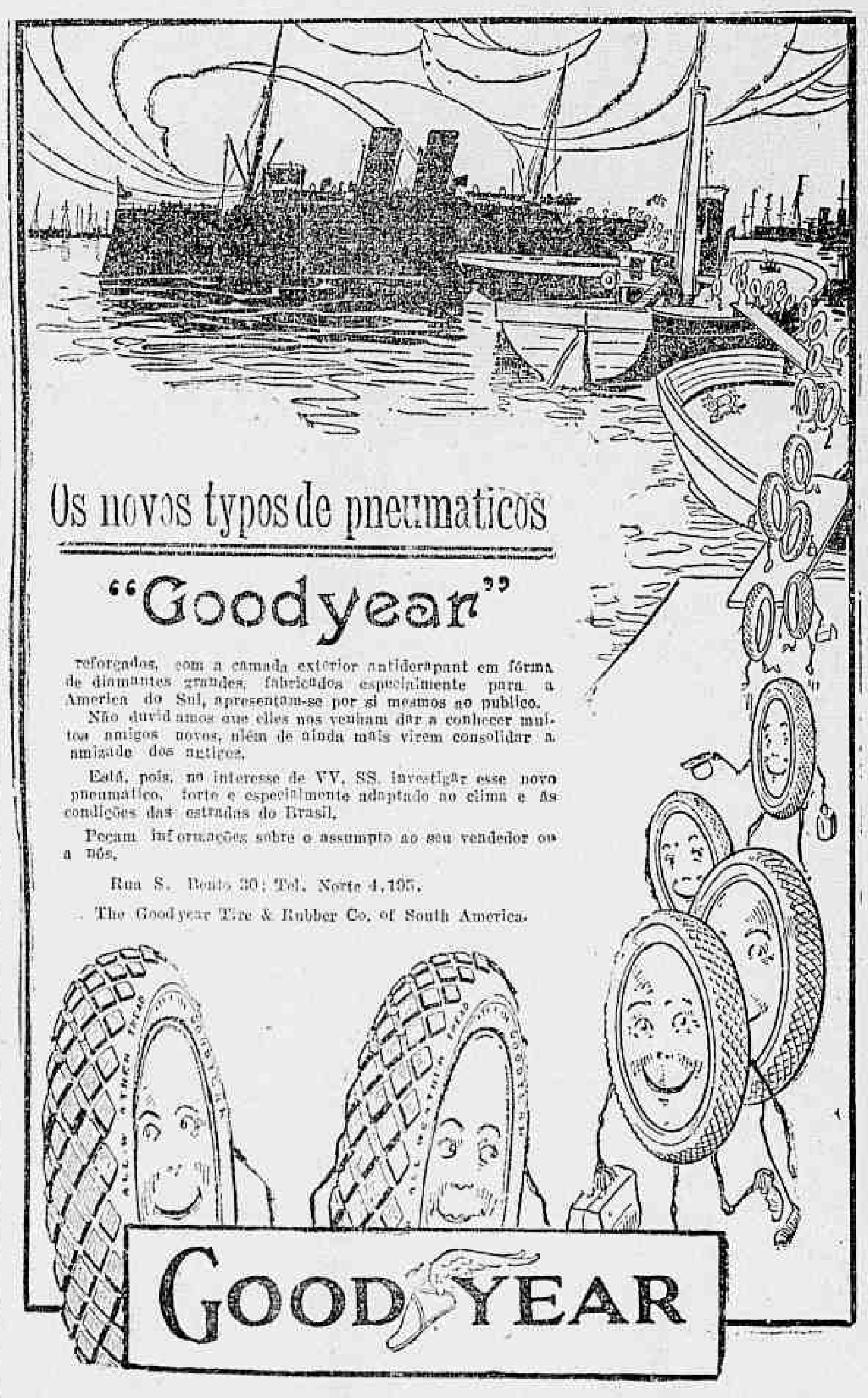

Os novos typos de pneumaticos

"Goodyear"

reforçados, com a camada exterior antiderapant em fórma de diamantes grandes, fabricados especialmente para a America do Sul, apresentam-se por si mesmos ao publico.

Não duvidamos que elles nos venham dar a conhecer muitos amigos novos, além de ainda mais virem consolidar a amizade dos antigos.

Está, pois, no interesse de VV. SS. investigar esse novo pneumatico, forte e especialmente adaptado ao clima e ás condições das estradas do Brasil.

Peçam informações sobre o assumpto ao seu vendedor ou a nós.

Rua S. Bento 20; Tel. Norte 4.195.

The Goodyear Tire & Rubber Co. of South America.

GOODYEAR

VINHO

Iodo-Phosphatado

DE WERNECK

Poderoso medicamento no tratamento da Tuberculose.

Escrophulose.

Neurasthenia

consecutiva a excesso de trabalho intellectual

E' diariamente prescripto pelos Srs. clinicos nos casos de RACHITISMO, LYMPHATISMO, ANEMIA E DEPAUPERAMENTO GERAL de qualquer origem; assim nas molestias ligadas ao crescimento do individuo.

CINEMA THEATRO S. JOSÉ

Empreza Paschoal Segreto

Companhia Nacional, [illegible] julho de 1911 — Direcção scenica do actor Eduardo V[illegible] da orchestra, José Nunes

A mais completa victoria do theatro popular

HOJE 3 de Fevereiro de 1917 **HOJE**

3 sessões, ás 7, 8 3/4 e 10 1/2, 3 sessões

4ª, 5ª e 6ª representações da burleta-revista carnavalesca em 2 actos e 6 quadros, original de Carlos Bettencourt e Luiz Peixoto musica do maestro José Nunes

TRES PANCADAS

Carijó da Angola, Alfredo Silva; Grugutubas Badalo, Carlos Torres; Von Fillipson Bier, Bernardino Machado.

Brilhante desempenho de toda companhia

Mise-en-scene de Eduardo Vieira. Scenarios novos de Jayme Silva. Montagem do machinista Antonio Nevelino. Deslumbrantes effeitos de luz electrica, sob a direcção de Carlos Consio. Guarda-roupa confeccionado nos ateliers da Empreza, aos cuidados da costumiere Pautilia Cabral, Adereços de Joaquim Costa.

Os espectaculos começam pela exhibição de "films" cinematographicos.

Amanhã em matinée a burleta Tres pancadas.

ANNUNCIOS

Hotel Pinto

O mais proximo da estação e completamente reformado. Collocado n'um dos mais aprazíveis pontos da localidade. Dispondo de bons aposentos para os Srs. veranistas — Dirigido pelo seu proprietario. PURAMENTE FAMILIAR

João Rodrigues da Costa

E SUA SENHORA

Itambuquira, Sul de Minas — E. F. Rêde Sul Mineira

Cabellos

TEREIS BONITOS, ABUNDANTES E FINALMENTE PERFUMADOS USANDO SO' A

ONDULINA

O MELHOR DOS TONICOS

Cura a caspa e a queda dos cabellos rapidamente.

Nas Pharmacias, Drogarias e Perfumarias.

Dep.: Casa Huber.

Compra-se

qualquer quantidade de joias velhas com ou sem pedras, de qualquer valor e cautelas do "Monte de Socorro"; paga-se bem; na rua Gonçalves Dias n. 37.

Joalheria Valentim

Telephone 934 Central

Machina photographica

Vende-se ou troca-se uma 9X12 com 5 chasis, trabalha com film e chapas, objectiva allemã extra-rapida; trata-se com o Sr. Handelman á rua do Ouvidor 68, 2º andar, sala 4, das 8 ás 7 da manhã e das 5 ás 7 da tarde.

Un Hôtel d'Eté á Rio

Telephone n. 802, Cent

Vue splendide sur la baie et la mer

Hôtel Moderne

SANTA THEREZA

283, D. LUIZA, 283

Maison Française de tout première ordre

Appartements avec salles de bain

Le seul hôtel qui ait l'eau courante dans toutes les chambres

Les allemands et leurs alliés n'y sont pas admis

Le plus confortable

Le mieux situé

Le plus hygienique

THEATRO REPUBLICA

Empreza Oliveira & C.

Companhia Lyrica Italiana ROTOLI-BILLORO, da qual faz parte a soprano **Adelina Agostinelli**

HOJE HOJE

A'S 8 3|4

Estréa da cantora portugueza

EMILIA RODRIGUES

(soprano ligeiro)

na opera em quatro actos de Donizzetti

Lucia de Lammermoor

Cantada por Emilia Rodrigues, N. Delly, Federici, Fiora, Savonini, Fantuzzi e Barbacci.

Côros — Comparsaria

Frisas e camarotes . . .	12$000
Fauteuils e balcões . . .	2$000
Cadeiras	2$000
Galeria e geral	1$000

Ultimos espectaculos

Bilhetes á venda no theatro.

Amanhã — Matinée — GIOCONDA.

THEATRO CARLOS GOMES

Empreza Teixeira Marques

HOJE A'S 7 3|4 E 9 3|4 **HOJE**

GRANDE SUCCESSO

Representação da revista em 2 actos e 8 quadros

CORAÇÃO A' LARGA

Compères: O OUTRO: — HENRIQUE ALVES
O BELIC: — SARAH MEDEIROS

Direcção musical de B. Ferreira

Toma parta toda a companhia

Encesnação de Jayme Silva

Amanhã : Matinée ás 2 1|2

Ultimos espectaculos

A Companhia retira-se a 6 do corrente para a Europa

GRAN BAR E ROTISSERIE

PROGRESSE

José Migueiz Domigues

Largo S. Francisco de Paula 44

Telephone 3.814 — Norte

Rio de Janeiro

O MAIS CHIC E CONFORTAVEL SALÃO

PARA A ESTAÇÃO CALMOSA

PRIMOROSO SERVIÇO DE COZINHA

SERVIÇO ESPECIAL EM GELADOS

MENU'

AMANHÃ AO ALMOÇO

Mayonnaise de lagosta.
Caldo verde a diplomata.
Sarrabulho a minhota.
Badejo a americana.

AO JANTAR

Sopa creme de aspargos.
Perú a brasileira.
Supreme de frango.
OSTRAS FRESCAS.
DOCES PAULISTAS.

Conservas e comestiveis finos

MONUMENTAL GARRAFEIRA.

ASSYRIO

Sabbado, 3 de Fevereiro de 1917

SOIRÉE ROSE

A's 11 horas da noite

PROMOVIDO PELO CHRONISTA D'"O PAIZ"

Beléo

Duas orchestras tocarão sem cessar durante o sumptuoso

Baile á fantasia

ENTRADA .... 5$000

Traje para os cavalheiros: rigor ou fantasia rosa; para senhoras: toilette ou fantasia rosa.

N. B. — Para os cavalheiros, admitte-se smocking ou terno de brim de linho branco.

BILHETES A' VENDA

Casa Arthur Napoleão (Avenida Central).
Joalheria "La Royale" (Avenida Central).
Restaurant Assyrio (Avenida Central).

Cinema Alegre

EMPREZA JUAN CANTO'

Rua Luiz Gama, 18

HOJE

Das 6 horas em diante

Magnifico programma com

6 hilariantes e magnificos films

Ingresso 1$000

Toda a semana é substituido programma

Theatro Carlos Gomes

Empreza Paschoal Segreto

HOJE Sabbado HOJE
3 de Fevereiro de 1917

Após o espectaculo da Companhia do Eden Theatro de Lisboa

Magestoso

Baile á fantasia

Prazer! Alegria! Flores duas bandas de musica Tangos! Maxixe! Polkas! Valses!

O theatro estará profusamente illuminado e ornamentado com a quintada fantasia da scenographia moderna, afim de receber todos os foliões numa communhão de [illegible]

Amanhã, novo baile á fantasia.

Theatro S. José—A revista carnavalesca Tres pancadas