

"Manhã de Pintura"



O programa cultural "Manhã de Pintura, a partir das oito horas de hoje, na Praça Alencastro, vai reunir crianças de diversos bairros da cidade, que procurarão através da pintura descrever o folclore, conforme lhes foi ensinado em palestras ministradas por assistentes da Prefeitura Municipal de Cuiabá. A manhã de pintura vai oferecer ainda uma série de brincadeiras artísticas, como teatro de bonecos, confecção de pandorgas e outras novidades. (Página 17)

3.º CADERNO

Volta à circulação, sempre aos domingos, a edição normal do 3º Caderno, suplemento de cultura que em virtude da necessidade de maior aprofundamento nas matérias, passa a ser semanal. Diariamente, o Jornal do Dia apresenta o seu 2º Caderno, trazendo notícia da área. Aos domingos, são oito páginas de leitura para o leitor se atualizar em literatura, artes plásticas, teatro, moda e variedades. Boa leitura.

CONCURSO

Hoje, a primeira etapa do concurso de patrulheiros rodoviários, promovido pelo Departamento de Estradas de Rodagem — DNER, será realizado. A informação e do diretor geral do Departamento, João Pinto Cataído. Por outro lado, dois assaltantes que participaram do roubo de mais de Cr\$ 3 milhões do supermercado Trento, os únicos presos, fugiram de uma cela da Delegacia Especializada de Roubos e Furtos. (Policia, Página 8)

TORNEIO DE PESCA

Dias 11 e 12, o Clube de Caça, Pesca e Tiro de Mato Grosso estará promovendo o 1º Campeonato Matogrossense de Pesca, que contará com representantes de Brasília, São Paulo e de Mato Grosso. As inscrições encerram-se na próxima sexta-feira. E os organizadores além de promover um conagração entre seus associados e pescadores amadores querem com isso parantir a preservação de todo o Pantanal, divulgando e fiscalizando a ecologia local. (Página 7)

EMANUEL PINHEIRO

O deputado federal Jonas Pinheiro, em seu pronunciamento na Câmara Federal, prestou homenagem ao ex-deputado Emanuel Pinheiro, assassinado no dia 26 de julho de 1974, no município de Charada dos Guimarães. Pinheiro enalteceu a memória do ex-deputado, lembrando a passagem do 10º aniversário de sua morte e quando diversos eventos marcam a data e enaltecem a carreira do político mato-grossense. (Página 4)

TERCEIRO CADERNO

Todos os domingos, a partir desta edição o Jornal do Dia editará o seu Caderno de Leitura. Nela estarão contidas todos os acontecimentos da semana na área de arte, educação e cultura, abordando os aspectos que envolve esse setor. São oito páginas diversificadas, e ilustradas. No terceiro caderno o lançamento.

Sumário

- 2. Opinião
- 3. Geral
- 4. Geral
- 5. Geral
- 6. Geral
- 7. Geral
- 8. Política
- 9 a 13. Classificados
- 14. Esportes
- 15. Mulher
- 16. Rotelero
- 17. Seu Oramento
- 18. Artes Plásticas
- 19. Literatura
- 20. Música
- 21. Rádio
- 22. Teatro

Líderes do Coxipó podem até exigir emancipação



Zelito Monteiro, presidente do PDS

Ao que parece, a polêmica em torno da indicação do administrador para o Distrito do Coxipó, tende a complicações graves e que inclusive, poderá culminar com a emancipação do mesmo. Nisto, acredita um dos fortes postulantes ao cargo, Elifas Parreira, que apontou esta hipótese caso o indicado não corresponda aos anseios da comunidade coxiponeana. Vivendo naquele distrito há 14 anos, Elifas se diz um grande conhecedor das dificuldades pelos moradores. (Página 7).

Temporada de praia em Várzea Grande começa no dia 19

A exemplo do que já aconteceu em Santo Antonio de Leverger, o prefeito de Várzea Grande, Jaime Veríssimo de Campos, abrirá no próximo dia 19 a temporada de praia na localidade de Praia Grande, distante 15 quilômetros do centro da cidade. Uma vasta programação está elaborada para ser cumprida nesse dia, a exemplo do que aconteceu no ano passado, quando pela primeira vez houve abertura oficial da temporada. (Página 4).



Secretaria Juracy Campos Braga.

Secretaria vai descentralizar o ensino em MT

A secretária estadual de Educação Juracy Campos, revelou que o seu órgão vai adotar uma política administrativa: descentralizar as ações e centralizar as diretrizes administrativas e educacionais, além de efetivar um trabalho arrojado de acompanhamento, controle e inspeção dos serviços na educação. Para ela, a descentralização das decisões vai permitir uma ação mais dinâmica e eficaz do ensino em Mato Grosso. (Página 4).

A humana rebelião do ator, em "O Exercício"

O exercício de interpretação de dois atores reflete a humana rebelião do artista contra os métodos artificiais de diretores e assistentes de teatro, cinema ou televisão. Altair Lima e Isabel Ribeiro em "O Exercício" (última apresentação hoje a partir das 21 horas no Teatro Universitário), interpretam essa "falha técnica", que é ao mesmo tempo "virtude humana" do ator. E um bom trabalho. O público prestigia. (Página 17).

Pemedebista de Aripuanã denuncia prefeito e Polícia

O presidente do Diretório Municipal do PMDB de Aripuanã, Almiro Pertersen Willig, entregou documento ao deputado Osvaldo Sobrinho denunciando as arbitrariedades do delegado daquele município que, acobertado pelo prefeito bionico, feriu três pessoas por ocasião da passeata do "Dia do Trabalhador Rural". Segundo o presidente do PMDB local, a população quer a cabeça não só do delegado e seus policiais, mas do prefeito, acrescentando que querem "diretas". (Página 5).

Declarações de Ubiratan Spinelli são infundadas

Preferindo não tecer comentários em torno dos constantes ataques a ele direcionados pelo deputado Ubiratan Spinelli que vê radicalismo em sua preferência por Andreaza e com isso, vem "aliciando votos dos convencionais", Zelito Monteiro

Presidente do Diretório do PDS — negou ter procurado companheiros de partido para solicitar apoio a qualquer presidenciável. Na ocasião, enumerou os motivos que o levaram ao posicionamento pelo Ministro do Interior. (Página 6).

Eslacelamento do PDS favorece Tancredo Neves

O prefeito Carlos Gomes Bezerra, de Rondonópolis, esteve em Cuiabá na última sexta-feira, oportunidade em que concedeu entrevista ao Jornal do Dia sobre o momento político atual. Para Carlos Gomes, a atual situação impacionista que reina no partido governista só favorece às oposições. Ele acredita na vitória de Tancredo Neves no Colégio Eleitoral, "pois mesmo o PDS não querendo admitir, estamos mais unidos e temos o apoio da Frente Liberal". (Página 5).

Andreaza e Paulo Maluf preparados para o dia "D"

Faltam apenas seis dias para que o Partido Democrático Social, o PDS, realize a sua convenção nacional que indicará o candidato a presidente e vice-presidente da República. Até agora dois candidatos disputam a indicação, sendo Paulo Salim Maluf e Mário Andreaza, o primeiro deputado federal por São Paulo e o segundo ministro federal do Interior. Ambos já estão preparados para o dia "D", aguardando apenas a indicação dos seus nomes. (Página 6).

Djalma Rocha nega apoio a Mário Andreaza

— Não sei desistir de uma tomada de posição que nunca assumi publicamente. A explicação é do deputado-secretário-chefe da Casa Civil do governo, ao negar que não esboçara nenhum apoio formal ao candidato Mário Andreaza. Djalma diz que, como coordenador político do governo, deve manter um posicionamento que não venha comprometer o chefe do Executivo, pois uma divergência em âmbito estadual refletiria no federal". (Página 5).

União e Operário abrem hoje o 1.º turno do estadual

Hoje começa o campeonato estadual. Com ele tem início o sonho de sete clubes em ser campeão mato-grossense, para no ano que vem fazer parte da Taça Brasil, Primeira ou Segunda Divisão, isso para eles não importa. O importante é estar no nacional e ter a possibilidade de lucros, de receber os grandes clubes. Mas, das sete agremiações apenas três podem alimentar este sonho: Operário, Mixto e Dom Bosco. (Página 16).

IR: contribuintes já receberam Cr\$ 1,3 bi em MT



Pommot diz que não há problemas

De junho até agora, cerca de 10 mil contribuintes com direito à restituição do Imposto de Renda já receberam seus contracheques em Mato Grosso, no valor global de aproximadamente Cr\$ 1,3 bilhão. O delegado da Receita Federal em Mato Grosso, Márcio Pommot, garantiu que não está havendo qualquer problema com relação à entrega do extrato da notificação, que vem sendo feita pelo Correio. O prazo para a entrega vai até setembro. (Página 4).

Os docentes e o alerta de amanhã

A Universidade Federal de Mato Grosso, para amanhã, depois de duas Assembleias, os docentes resolveram paralisar as atividades como sinal de advertência ao governo, no sentido de atenderem as suas reivindicações. Trocando em miúdos, com a paralisação eles querem dar mostras de que não estão para brincadeiras, e as consequências podem ser mais graves, ou seja, ocorrer uma paralisação prolongada na UFMT, a exemplo do que já aconteceu com os estudantes por várias vezes.

Não dá para dimensionar até que ponto pode ir a situação, notadamente pelo fato de até o momento não ter ocorrido uma posição mais dirigida, o que vem sendo adiada. Mas, as consequências advindas de outros movimentos defragrados em oportunidades anteriores, já são por demais conhecidos, e exemplo do que pode advir, caso não seja alcançado uma solução para a situação, que vem se agravando cada vez mais.

O diálogo é o melhor caminho, isso está mais que comprovado e não é a primeira vez que ressaltamos isto. Se vai ou não chegar aos extremos a que chegou nas universidades de outros Estados, é um fato que ain-

da está na incógnita, como é desconhecida também a decisão a ser tomada pela direção da universidade quanto a questão.

Os professores reivindicam maiores e melhores condições de trabalho, e um nível salarial mais condizente, o que é justo, pois estão lutando por um direito que lhes pertence. A UFMT por sua vez coloca-se de outro lado, defendendo as colocações do Ministério da Educação e Cultura. Certamente chegarão a um denominador comum, o que é esperado pelos estudantes, que no dia 13 estarão retornando às aulas, e não querem mais uma vez serem o pivô de toda a movimentação que se verifica na instituição.

Se a paralisação, de alerta, vai surtir os efeitos esperados, amanhã chegaremos a uma conclusão, porém, é certo que há a necessidade de um maior entendimento, pois caso contrário, os resultados não serão dos melhores. É esperar por enquanto pela definição da assembleia geral e da paralisação dos professores e do posicionamento da direção da universidade. A partir daí se chegar a uma conclusão sobre o destino do movimento dos docentes. O melhor é chegar logo a um entendimento.

Semana convencional

A semana detém todas as atenções em torno das convenções dos partidos políticos que indicarão seus respectivos candidatos à sucessão do presidente João Batista Figueiredo em janeiro do ano que vem. Apesar do pluripartidarismo em que vivemos, apenas duas convenções serão realizadas, uma pelo PDS, marcada para o dia 11 - sábado, e outra das oposições para o dia 12 - domingo. O clima aparenta definições, porém muitas surpresas estão reservadas para o grande dia "D", principalmente pelo lado do partido do governo onde a ala dos chamados descontentes é mais ampla. Entretanto, pelas oposições o descontentamento não fica atrás uma vez que os radicais, os integrantes do grupo "Só Diretas" e o próprio Partido dos Trabalhadores ainda não se convenceram ou não foram convencidos pelo maior partido de oposição, o PMDB, que, embora aparente dominar a situação, foi buscar apoio da Frente Liberal composta pelos dissidentes do PDS, os seguidores da ditadura do senhor Aureliano Chaves.

No PDS, ganha Andreazza ou ganha Maluf, essa é a realidade. Nas oposições Tancredo deve ser o indicado, haja visto ser candidato único. Até aí tudo bem, pois a partir do momento

da indicação é que a luta pela sucessão vai atingir seu clímax tão esperado. A negociação será a palavra chave, sem maiores diferenças no PDS ou nas oposições, pois o partido do governo terá as duras penas, assim como o PMDB, que busca as negociações com os dissidentes da Frente Liberal, descontentes que estão numa posição que pode-se dizer privilegiada. O PMDB tem a garantia do fechamento em torno do nome do governador de Minas Gerais, senhor Tancredo Neves, o qual a Frente deve apoiar, já que um dos seus líderes deverá sair como vice-presidente na chapa opositorista.

Matematicamente, o maior partido de oposição, aliado aos demais e ainda desfrutando do apoio da Frente Liberal, tem um ligeiro favoritismo no Colégio Eleitoral. Já no PDS, mesmo prevalecendo o consenso de que o perdedor apoiará o vencedor na Convenção, somente o resgate dos votos da Frente e de alguns descontentes do PMDB, PT, PDT e PTB é que poderá dar ao partido governista o direito de eleger o futuro presidente da República. A disputa será acirrada e valerá, indubitavelmente, o lado diplomático e de negociação dos articuladores das campanhas eleitorais. A inteligência e a matreirice falarão mais alto.



COLUNA ABERTA

Começo do Fim

A Ministra da Educação resolveu da melhor maneira possível para os grevistas o impasse a que foi conduzido o movimento de professores e funcionários administrativos das universidades federais. Credenciou o Conselho de Reitores para intermediar as reivindicações, desde que a greve seja suspensa.

Nada custará aos professores e funcionários das universidades suspender o movimento praticamente vitorioso: o objetivo foi alcançado. A greve ilegal conseguiu legitimar as suas reivindicações. E um vitória de inequívoco sentido político e ficará como um marco na legalização do método prosaico pela Constituição. O exercício da greve é proibido por lei a funcionários públicos.

No momento em que o Ministério da Educação atende à exigência de se criar a comissão para negociar em seu nome com servidores e professores fez a máxima concessão de princípio e se habilitou a atender às reivindicações. A greve é suspensa a título de colaboração; se o atendimento das reivindicações for considerado insatisfatório o movimento se restabelecerá automaticamente. A mobilização continua.

O Comando Nacional da Greve propôs, no auge do movimento, como condição para interrompê-lo a designação de uma comissão negociadora. A Ministra Esther Ferraz inverteu os termos e fez a sua contra-proposta: designa a comissão desde que os grevistas voltem à universidade. A ordem dos fatores não altera o produto: a greve foi vencedora.

Anunciou também a Ministra que, imediatamente depois de encerrada a greve, pedirá ao Ministro do Trabalho que suspenda a declaração de ilegalidade do movimento. Pediu a declaração de ilegalidade e pediu a suspensão da medida. Desacreditou a

medida legal e tudo volta a ser como se nada tivesse acontecido durante 75 dias de extroversão e desafio à lei e à autoridade. Os grevistas receberam os dias de greve relativos a julho como se a greve fosse legal.

A greve nos serviços públicos passa a gozar à margem da proibição legal de uma legitimidade de fato graças ao reconhecimento das reivindicações. Ou seja: o fim legítimo os meios. É uma nova etapa que abre um leque de oportunidade para o exercício de reivindicações mediante greves no serviço público.

O aspecto de mais difícil assimilação racional é a mudança de atitude do Ministério da Educação diante de um movimento legal quando mais próximo estava o desmoronamento da greve. A declaração de ilegalidade pedida pela Ministra era o tiro da misericórdia no Comando da Greve, com o qual — exatamente por isso — as autoridades não poderiam manter entendimentos. A véspera do desabamento da greve e da liquidação de sua liderança radical, a Ministra Esther Ferraz dá por encerrado o desafio e credencia a comissão de reitores para negociar com a ilegalidade. Os reitores, como se viu, estavam equilibrados em cima do muro, como se fosse possível a neutralidade no desafio à lei. E são parte interessada nas reivindicações da greve.

É incompreensível a solução salvadora da greve que estava agonizando. Parte substancial das reivindicações acabará obviamente atendida mas a questão da universidade fica ainda mais longe de qualquer solução. Nenhum dos lados se lembrou da universidade brasileira, que tem reivindicações próprias para sair do abismo em que afundou por culpa de todos. A greve anula e coloca o fim da universidade brasileira, como está posta. (J.B.).

Perguntas ao Léu

O Presidente Alfonsín, da Argentina, está propondo ao seu povo um plebiscito em que todos se manifestassem a respeito da questão de Beagle, submetida a mediação papal mas nem por isso bem encaminhada, pois a Argentina recusou há algum tempo uma primeira conclusão nesse terreno. Se, pondo os defensores de Alfonsín o Presidente conseguira assim respeito para resolver um problema que se arrasta interminavelmente — e perigosamente — devido à reticência argentina em aceitar o teor do tratado.

Mas resolver de que maneira? E de que maneira será feito o plebiscito? De que forma será apresentada a questão aos argentinos? Perguntando-se apenas se eles são a favor ou contra a continuação do litígio com o Chile — como parece estar nos planos dos autores do projeto? Mas que benefício se poderia extrair de uma indagação tão vaga? Que acontecerá se o povo res-

ponder que favorece a continuação do conflito? O Governo ficará subordinado a essa resposta? E em caso de resposta negativa? Significará isto não se deve aceitar o laudo papal? Ou surdirão sofismas perfeitamente possíveis no caso?

O fato é que o plebiscito não deveria ser usado como forma de consulta em assuntos que não fossem absolutamente nitidamente (como a questão da fusão entre Rio de Janeiro e Guanabara — quando não se utilizou qualquer plebiscito). No caso de Beagle a natureza extremamente delicada do assunto retira todo sentido e esse recurso extremo. O problema de Beagle implica uma firme decisão de Governo — a de encontrar para o episódio uma solução realmente civilizada, que só pode ser a da mediação. Se o Governo Alfonsín não quer assumir esta responsabilidade, não parece útil estar consultando o povo em um assunto que se presta facilmente — como o das Falklands — as explorações patrioteiras (J.B.).

Inação Aparatosa

A polícia mobilizou cem homens para reprimir assaltantes num dos bairros da Zona Norte. Intenso tiroteio e mortes tumultuaram a vida da pacata comunidade, durante várias horas. Essa notícia é a mesma que se publicava na fase áurea do autoritarismo quando a ação da polícia consistia em tudo reduzir a um único tipo de inimigo: a guerrilha urbana. O método provou a sua absoluta ineficácia. Preservou-se, de um lado por puro atavismo e, de outro pelo descomprometimento que a nova Administração revelou em relação aos problemas do Estado e de sua Capital.

Não apenas desconhecimento mas autêntico despreparo, porquanto justamente a segurança pública situa-se entre os temas mais intensamente debatidos durante a campanha eleitoral de 1982. Estabeleceu-se então verdadeiro consenso quanto à necessidade de dar maior ênfase ao policiamento ostensivo, secundado pela ação de grupos especializados.

Diante da onda de insegurança e do fracasso retumbante da política de tratar criminosos como cidadãos de pleno direito o Governo decidiu destacar 50 policiais para atuar na orla marítima. Passados três meses, o novo serviço encontra-se virtualmen-

te desativado. O policiamento ostensivo é a forma mais eficaz de reprimir e inibir o criminoso. Os cidadãos sabem em que pontos verifica-se incidência habitual de assaltos — e às vezes até quem são os assaltantes — fatos virtualmente desconhecidos da autoridade policial já que ninguém mais apresenta queixas nos casos frequentes de assaltos na rua ou em transportes coletivos. O que a polícia tem a fazer é aproximar-se desse conhecimento, não só multiplicando as formas de sua presença nas ruas como igualmente promovendo redistribuição e aumento do número de delegacias.

Também é absolutamente essencial eliminar, se as ações aparatosas que além do mais devem requerer plantão de policiais à espera de semelhante convocação, reduzindo os efetivos disponíveis. Em lugar disso, seria mais adequada a organização de esquadrilhas, organizadas para assaltar bancos, praças especializadas capazes de enfrentar transporte de valores e, agora, edifícios inteiros. Os Estados que aplicaram semelhante fórmula têm dado passos significativos no sentido de recuperar o tempo perdido, durante os anos em que se tentou equiparar o combate ao crime. (J.B.).

Organização social e política

Marcia Regina Ferreira (*)

Entendemos que a Família deve necessariamente ser a pedra angular ou ponto inicial a partir de onde pode desenvolver-se um sistema ético e projetar-se a outros níveis da sociedade. Em uma companhia, a relação entre o dono da fábrica e seus trabalhadores deveria ser a extensão do relacionamento entre o pai e seus filhos. Hoje, encontramos uma atmosfera de conflitos e divisões porque tais relacionamentos familiares não existem e nada há para preencher esse vazio. Karl Marx interpretou que o culpado da exploração estava no sistema capitalista, mas ele se enganou completamente, pois o motivo da exploração está no egoísmo, que leva à desonestidade e a corrupção. Os países comunistas são claros exemplos da corrupção provada pelo egoísmo. De que adiantou mudar o sistema?

O melhor exemplo que existe hoje em nosso mundo, a respeito de família, está no Japão. A tradição japonesa de lealdade, bem como sua aplicação à família ampliada na sociedade, têm importância enorme no desenvolvimento econômico do Japão. No mundo ocidental não existe conceito de família ampliada. O proprietário da fábrica não se sente como um pai, responsável pelos seus trabalhadores e facilmente os desemprega quando os tempos estão difíceis. Da mesma maneira, o trabalhador não se sente como filho para o proprietário, preocupando-se apenas consigo mesmo. Mesmo nos tempos difíceis, as fábricas japonesas não despedem seus empregados e estes trabalham com lealdade. No mundo ocidental, o capitalismo selvagem provocado pelo egoísmo determinou o caos da sociedade e sofrimento do povo facilitando a infiltração das idéias comunistas. Se não transformarmos o coração do homem mediante uma revolução espiritual, não adiantará mudar os sistemas. O mal está no coração do homem, e não é ele que faz os sistemas?

O conceito de família ampliada deve também ser aplicado na Política. Por exemplo, um pai pode necessitar ser mais autoritário com seu filho, especialmente quando ele é jovem. Contudo, à medida que o filho amadurece, a relação entre pai e filho faz-se mais democrática e o pai respeita mais e mais a opinião do filho. No curso do desenvolvimento de uma nação, em tempos de crise, existe às vezes a necessidade de um governo mais autoritário. Todavia, as pessoas que assumem a autoridade devem pensar e agir pelo bem-estar da nação e do povo, caso contrário, as consequências serão trágicas. O presidente da nação deve se sentir como um pai verdadeiro para o seu povo e este deve respeitá-lo. O ponto fraco do comunismo consiste em não reconhecer de forma alguma o poder do amor e em optar pela força bruta como veículo de alteração social, e pela violência é impossível esperar a chegada de um paraíso se o homem se torna inimigo do homem.

Infelizmente, os homens que ocupam o poder, assim como todos os demais homens, são egoístas e pensam muito em si mesmos. O relacionamento entre governo e povo é contraditório e todos pensando apenas no benefício próprio.

Nestas horas de crise, o povo deve observar cuidadosamente as intenções de certos agitadores, pois a administração do país está infiltradíssima por comunistas que pretendem mudar o sistema. Pensamos que o mal dos comunistas não está quando tentam mudar o sistema, mas quando prometem o paraíso sabendo que a ditadura comunista é um inferno.

(*) Jornalista de "A NOTÍCIA" - São José do Rio Preto - SP

Jornal do Dia

EXPEDIENTE

DIRETOR ADMINISTRATIVO Benedito Alves Ferraz Júnior
 DIRETOR FINANCEIRO Sílvio Humberto Santalúcia
 DIRETOR COMERCIAL Dorileo Leal
 COORDENADOR EDITORIAL Adilson Lopes
 EDITOR DE PROJETOS ESPECIAIS Diálcio Moreira
 CONSELHO EDITORIAL

Adilson Lopes, Diálcio Moreira, Waldemir Felix e Olímpio Menezes.
 REDAÇÃO E OFICINA Rua Pontas e Lacerda, 0-98 Boa Esperança
 Fones 361-5244 e 361-5360 Telex: (0652) 331 Cuiabá-MT
 DEPARTAMENTO COMERCIAL
 Rua 12 de Outubro (seg. com Gont. Costa)
 Fone 321-4851

SUCURSAL DE RONDONÓPOLIS

Praca dos Carreiros, 511-52 - Fone 421-3981

SUCURSAL DE VÁRZEA GRANDE

Av. Couto Magalhães, 2692

REPRESENTANTE EM BRASÍLIA

Jobil Comércio e Representações

SCS - Ed. Serra Dourada S. 710 - Fone (061) 228-7403

CEP. 70.000 BDF

JORNAL DO DIA

PROPRIEDADE DA COMPANHIA E EDITORA MATOGROSSENSE

Administração - Fone: 361-5360

GERENTE ADMINISTRATIVO Augusto Alves Ribeiro

Matérias assinadas não representam necessariamente a opinião da direção.

Reclamação

Moradores do bairro Cristo Rei estão reclamando do prefeito Jaime Campos, pois, segundo eles, Jaime não está dando o devido atendimento ao bairro no que diz respeito à recuperação e infraestrutura. — O prefeito não pode converter sua presença apenas em algumas partes da cidade, como a avenida da FEB e as principais. Acrescentam que "os votos que ele conseguiu saíram daqueles que hoje moram em ruas sem as mínimas condições e que merecem um tratamento pelo menos idêntico ao dado a avenida da FEB e outras artérias varzea-grandenses". Principalmente os moradores da parte que dá acesso ao bairro Cristo Rei reclamam da falta de atenção por parte do prefeito municipal. "Ele está realmente fazendo alguma coisa, porém não pode ser em detrimento de outras localidades, pois todas compõem o município de Várzea Grande e têm o direito de tratamento idêntico".

E os preços?

Hoje é domingo e quem pode vai à feira. Para estes é melhor tomar cuidado e ter paciência no que se refere aos preços. No Centro de Abastecimento são bem variados e se o consumidor não tomar cuidado comprará produtos por preços bem mais elevados aos que poderiam comprar bem próximo. Sendo assim, uma verdadeira história deve ser feita até se chegar ao local exato, onde pode-se comprar o produto por preços mais acessíveis. E isso não prevalece apenas para o Centro de Abastecimento, mas também para as feiras que são desenvolvidas em bairros da cidade, como é o caso da Feirinha da Mandioca, e a do Porto, diariamente. Como a fiscalização não toma providência, o negócio é o consumidor tomar cuidado e procurar adquirir o que desejarem por preços mais acessíveis. Mas, quem pode, o melhor negócio mesmo é comprar logo e sair para aproveitar o domingo.

Dialogar

Amanhã é dia novamente dos professores da Universidade Federal de Mato Grosso se reunirem em Assembleia Geral para discutir até que ponto é válida a greve para solucionar os seus problemas, e principalmente se a greve é a solução mais viável. Por duas oportunidades uma conclusão foi adiada, e agora eles retornarão à discussão, o que poderá vir a gerar uma conclusão, possivelmente. Porém, antes de se tomar alguma decisão, nada melhor que procurarem resolver a situação de forma pacífica, ou seja, dialogando, pois caso contrário a situação poderá piorar. Devem antes de mais nada apelar para o bom senso, e daí buscarem a melhor maneira de se chegar a um denominador comum. Os prejuízos que os estudantes e a própria instituição sofreram com a greve recente dos universitários, deve servir como exemplo para que fatos dessa natureza não mais ocorram dentro da universidade. Vamos ver o que virá pela frente nas conversações que serão desenvolvidas. Espera-se apenas que os resultados sejam os melhores possíveis.

Depart. de terras

A reativação do Departamento de Terras da Prefeitura Municipal de Cuiabá deve ocorrer agora com a coordenação pela municipalidade do programa Promorar, cujos recursos já foram liberados pelo ministro do Interior Mário Andreazza. A Prefeitura elegeu os 10 bairros mais problemáticos para receberem os primeiros benefícios e espera o levantamento que vem sendo feito pela Fundação Cândido Rondon para promover o mosaico fundiário da capital e consequentemente ter um direcionamento para imprimir os trabalhos. Segundo informações, trata-se de um trabalho de longo prazo que vem sendo desenvolvido pela Secretaria de Planejamento e Coordenação da Prefeitura Municipal de Cuiabá, tendo à frente o secretário Ilson Sanches. Isto possibilitará à municipalidade reajustar o sistema fundiário da capital que, a exemplo das demais capitais brasileiras, está às voltas com a problemática. A esperança de Anildo está se tornando realidade graças à liberação dos recursos que possibilitarão aceleração dos trabalhos.

Movimentações

Muito movimento no Concur no Miss Gay, levado a efeito na noite de sexta-feira, no Sanyonara. O transformismo, na verdade aceitação da palavra foi registrada naquela casa noturna. Muitos compareceram. Alguns por curiosidade, para assistir shows daqueles que se intitulam mulher. Outros pela beleza do espetáculo que, deve-se reconhecer, organiza ção e beleza sempre são pontos presentes em eventos dessa natureza.

São três nomes Tem que pagar

Anote aí: além da candidatura praticamente certa do prefeito de Rondinópolis, Carlos Bezerra, dois nomes estão cotados e inclusive sendo articulados pelos bastidores (e veja só sem eles saberem) para disputar a convenção estadual que indicará o candidato do PMDB à sucessão do governador Júlio Campos. Os nomes, ah, um veio do PDS e você, caro leitor, que acompanha a política Mato-grossense, já sabe quem é; e quanto ao outro, dois vereadores peemedebistas já divulgaram seu nome. O primeiro tem votos e respaldo político pela sua carreira sempre eleito pela via direta, e apesar de ser oriundo do PDS, conta com a confiança da oposição. O segundo é uma revelação como legislador, tendo exercido um cargo executivo.

Na segunda-feira a energia elétrica terá um reajuste de trinta por cento. Isso é fato consumado e não tem jeito mesmo, vai aumentar. É mais um fato que virá a onerar diretamente no bolso do consumidor, que pena com essas medidas governamentais. Mas, como muitos devem saber, e muitos também não sabem os reajustes são trimestrais, ou seja, de três meses sobre o preço das taxas de luz. Não adianta reclamar, o negócio mesmo é pagar a conta pois, caso contrário, acontece sempre a mesma coisa, o consumidor fica sem consumir, ou seja tem o corte pelo não pagamento. O jeito é procurar arrumar dinheiro e manter em dia as contas, pois caso contrário, ficarão no escuro.

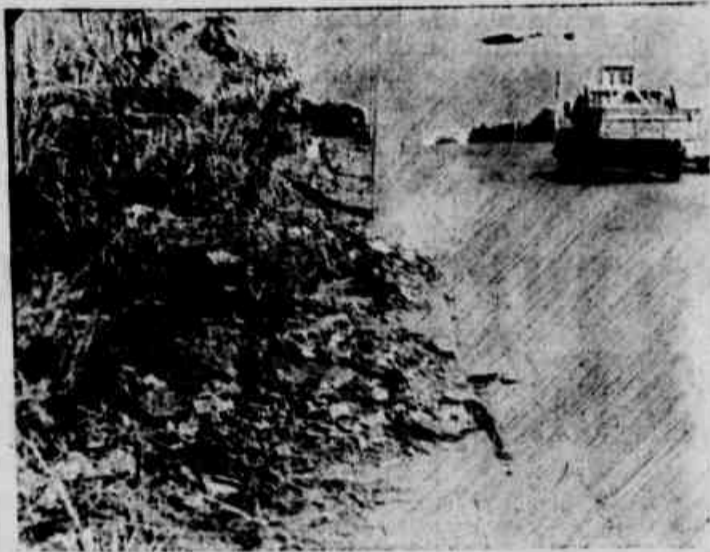

Isso é uma constante. O lixo da coleta, que sempre se mostra espalhado a espera do caminhão ausente nos pontos mais críticos da cidade. Isso tem que acabar.

Pobre consumidor

Por falar em fiscalização, muitos bares e lanchonetes continuam abusando nos preços das bebidas e também nos cobrados por comidas e sanduíches. Com respeito a bebida, principalmente a cerveja, até que dá para compreender, pois não existe um tabelamento a ser seguido, ficando a critério dos revendedores. Mas, deve-se levar em conta que o abuso não deve acontecer, já que pelo menos um pouco de consideração devem ter com os que gastam seus miseráveis cruzeiros para deliciar uma "bem gelada". Cabe aos proprietários de estabelecimentos comerciais. Quanto a comida, resta que os órgãos competentes procurem desenvolver uma fiscalização mais apurada e evite que esses abusos continuem acontecendo, em detrimento aos bolsos dos consumidores. Vamos esperar e ver se alguma coisa seja feita em prol dos consumidores.



Abandono Interventor

Algumas ruas do bairro Coonhamil continuam entregues ao abandono, sem que a Prefeitura Municipal tome medidas visando dar fim às incontáveis irregularidades que por lá se verificam, principalmente as verdadeiras crateras espalhadas pelo asfalto, o que prejudica sensivelmente o trânsito normal de veículos. Tá passando da hora de se tomar alguma medida visando levar um pouco mais de estrutura ao Coonhamil, um dos populosos bairros da cidade.

Mas esse negócio de administração regional ou interventor pegou mesmo. No Porto já ventila a criação de uma: no Novo Terceiro e Cidade Alta existe movimento em torno da criação, inclusive patrocinado por vereadores. E lá do lado do bairro Jardim Cuiabá, englobando as duas margens do contorno rodoviário (perimetral), inclusive a vila do 9, BEC, se cada setor requisitar uma administração, o prefeito será obrigado a nomear um militar como interventor para garantir a paz social.

DEU TRÉGUA

O tempo, um dos inimigos não mero um do prefeito de Santo Antônio do Leverger, parece que deu trégua depois de uma ameaça à Edison (Leverger) Hoje (Leverger) quente e brilhante.

A coisa pegou

Depois que o prefeito Anildo Lima Barros disse que o nome do futuro administrador regional do Distrito de Coxipó da Ponte saíra de um consenso entre a Prefeitura e a bancada do PDS na Câmara Municipal de Vereadores, as articulações nos bastidores aumentaram substancialmente. Os candidatos não perdem por um bom e acirrado papo com os vereadores, uma vez que o apoio deste ou daquele pode significar a indicação do seu nome. O negócio de administração regional parece que pegou de vez, pois no CPA os líderes de bairro já articulam disputa pelo cargo. Prova disso é que o vereador Mauro Lúcio propôs nada mais nada menos que a criação de nove administrações regionais em Cuiabá, visando, evidentemente, sua candidatura a Assembleia Legislativa de Mato Grosso. O Mauro merece e tem apoio.

Segunda dose

A Secretaria de Saúde já mobiliza-se para os trabalhos de aplicação da segunda dose da vacina contra a poliomielite, que neste ano está sendo ministrada em conjunto com mais duas de substancial importância para a saúde da população brasileira. A estratégia, segundo informações da Secretaria de Saúde do Estado será a mesma utilizada na primeira campanha da multivacinação. As equipes já estão sendo aceleradas.

Campos

Amanhã o governador Júlio Campos deverá se posicionar com respeito ao seu candidato oficial na convenção do partido. Porém, está certo até o momento, de acordo com as notícias veiculadas em Brasília, e até mesmo confirmadas pelo Ministério do Interior, que Campos apoiará Mário Andreazza, que receberá seus dois votos na convenção. Agora, vamos ver se isso venha a ser confirmado pelo próprio governador, amanhã data por ele marcada para anunciar seu candidato.

INADEQUADA

O poder aquisitivo dos trabalhadores brasileiros, daqueles que dão um duro danado está cada vez mais, palermíssimo graças à política inadequada e miserável desse governo que aí está.

Jaime candidato

Esta reforçada a segurança pública em Várzea Grande. Isso pela inauguração do quartel que abrigará a Rádio Patrulha e o Serviço de Apoio e Repressão Armada-SARA. Foi festiva a inauguração, e o comandante geral da PM no Estado, coronel José Silvério chegou até mesmo a lançar a candidatura do prefeito Jaime Campos ao governo do Estado. Por sinal isso já foi verificado por várias oportunidades, porém do prefeito mesmo nada até o momento de oficial, ou mesmo comentários em torno do assunto. Pelo contrário, Jaime nem gosta de falar sobre isso. Agora, uma coisa é certa tem gente torcendo para que o prefeito varzea-grandense venha a enfrentar um pleito como candidato ao governo do Estado. Muita água ainda existe para rolar por debaixo da ponte.

Por convicção própria

Zelito foi enfático ao afirmar que os convencionais de Mato Grosso são coerentes, afastando qualquer hipótese de alijamento a este ou aquele candidato. Definiu ao presidente da Assembleia Legislativa acerca do seu apoio ao ministro Mário Andreazza por convicção própria pois "cada um é livre para escolher em quem deve votar. Estamos vivendo uma democracia". Depois de salientar que as críticas de Ubiratan Spinelli não têm fundamento, José Monteiro de Figueiredo explicou porque é Andreazza.

Aumento

BRASÍLIA (EBN) — A partir de amanhã o gás agásio, as tarifas de energia elétrica sofrerão um reajuste de 30 por cento, conforme estabelecido por tabela do Departamento Nacional de Gás e Energia Elétrica — DNGEE. Os aumentos, no entanto, serão diferenciados, para o setor residencial, o percentual será menor: 24 por cento. O segmento industrial-comercial e que vai arcar com uma correção maior: 33 por cento.

Este é o terceiro reajuste do ano, registrando um percentual acumulado de 124,4 por cento. Os anteriores ocorreram em 1.º de fevereiro (44,91 por cento) e em 6 de maio (34,58 por cento). Está previsto ainda um aumento em 1.º de novembro. O reajuste de agosto foi anunciado a partir do INPC em abril, maio, junho que foi da ordem de 30,43 por cento. Na mesma época, portanto, o reajuste das tarifas de energia para o próximo trimestre foi novamente inferior ao índice obtido naquele período. A correção, no entanto, foi superior à inflação entre janeiro e junho, que atingiu 70,8 por cento.

Na correção das tarifas de energia elétrica em agosto, também não foram computados o percentual de 5 por cento, acima do Índice Nacional de Preços ao Consumidor (INPC) conforme o combinado entre o BIRD (Banco Mundial) e o governo brasileiro. É que esse aumento real de cinco pontos percentuais já foi repassado nos reajustes do semestre passado. Esse procedimento, porém, voltará a ser aplicado no ano que vem.

Camilo

BELO HORIZONTE, (EBN) — "O sucesso do setor exportador, que este ano vai crescer muito, vai permitir realmente, os termos de exportação como o que um motor de arranque da economia. É preciso saber se esse motor de arranque vai conseguir fazer pegar o grande motor de arranque da economia. Mas para que isso aconteça me parece que ainda falta alguma coisa, como uma condição melhor da nossos credores para que não tenhamos uma absoluta preferência de prioridade na obtenção de superávits comerciais".

A afirmação foi feita, em Belo Horizonte, pelo ministro da Indústria e Comércio, Camilo Penna, ao visitar a I Feira de Indústria Elétrica e Eletrônica de Minas Gerais e a I Feira Nacional de Distribuição de Energia Elétrica, que está sendo realizada desde o dia primeiro, reunindo estandes de 94 empresas brasileiras, sendo 75 mineiras.

O ministro disse ainda que o sucesso do setor exportador depende também de um grande esforço nacional para que a inflação caia. "Com a queda de inflação há a recuperação do poder aquisitivo e com a recuperação do poder aquisitivo recupera-se o mercado interno. Então, realmente o que eu acho que falta para que o sucesso da exportação seja o motor de arranque do grande motor da economia são três coisas: um melhor trato da dívida externa brasileira pelos nossos credores; a queda da inflação interna para recuperar o poder aquisitivo interno; e a atitude geral do empresário, acreditando que o Brasil vai continuar, que a vida vai continuar e que o empresário precisa retomar o aumento da produção".

Alcool

BRASÍLIA (EBN) — A Secretaria de Tecnologia Industrial — STI — investiu cerca de Cr\$ 30 bilhões no financiamento de mais de 300 projetos de pesquisa e desenvolvimento na produção e uso do álcool, desde 1979. Essa informação foi dada pelo secretário de tecnologia industrial em exercício Lourival Mônaco, ao anunciar o I Seminário de Tecnologia Industrial de Produção de Alcool que será realizado no período de 7 a 9 deste mês, em Campinas, São Paulo.

Segundo Mônaco, a STI vem analisando e estudando o estado da arte das tecnologias do álcool, desde 1979, e o trabalho permitiu o estabelecimento de um plano de metas de apoio à pesquisa e ao desenvolvimento do setor. Tal plano é revisado periodicamente em encontros como o que será realizado em Campinas.

Informou, também, que serão avaliados os resultados dos projetos financiados pela Secretaria e as perspectivas de incorporar novas tecnologias às destilarias existentes ou em fase de planejamento e instalação. Será estudado, ainda para onde deverá ser dirigido o esforço do governo no apoio à ciência e tecnologia no setor.

Lourival Mônaco acrescentou que no seminário serão debatidos os fatores que visem aumentar a competitividade do álcool em relação aos produtos derivados de petróleo. O Banco Mundial — BIRD — já analisou o assunto e ressaltou a excelência dos trabalhos realizados pela STI com esse objetivo.



01 — Anildo Lima Barros viaja nesta terça-feira para Brasília, retorna imediatamente, fica em Cuiabá, onde participa da inauguração de obras no bairro Poção, dia 10, no dia seguinte vai a Brasília para a Convenção do PDS, aí retorna no mesmo dia a Cuiabá. Anildo, segundo me tocaram, tem importante notícia para nós nesses dias. Vou aguardar.

02 — Telefonemas, recados, telex, Maluf e Andreazza estão usando todos os meios para poder localizar o melhor animador político do Centro Oeste, radialista Geraldo Vianna ou "GV". Os dois presidenciais estão querendo que o "GV" defina, publicamente, com quem vai na convenção. Por sua vez "GV", não define enquanto o seu compadre Júlio José de Campos não se definir; este não define enquanto Figueiredo não mandar ele votar em Andreazza.

03 — O prefeito Francisco Borja tomou jeito e se envergonhou de ter em pleno centro de Barão de Melgaço uma praça mal tratada. Hoje a praça está recuperada. Agora, senhor prefeito, é preciso que melhore o visual da cidade, nem que por pintando meio fio limpação as ruas, diariamente, pois se trata de um município turístico e, é visitado por muita gente. São os filhos de Barão de Melgaço que estão pedindo.

04 — Ontem, o deputado, digo sexta-feira, o deputado Ubiratan Spinelli, presidente da Assembleia, com o nervo a flor da pele (doença da convenção) esbravejava depois de receber um comunicado que na Cemal não havia nenhum diretor presente. Ai o Tonzinho dizia: "você viu, tá botando gente indefinida a frente de uma empresa". Naturalmente, que ele estava se referindo ao filho de Zelito Figueiredo. E nada mais.

05 — Ontem, antes de eu dormir, sonhei profundo e nesse sonho eu vi a ponte Rio-Niterói, vi a Transamazônica, aí, eu corria sobre a ponte Rio Niterói e, lá longe eu via um garoto queimado de praia, cabelos alourados com mechas brancas. Acordei assustado. Se fosse jogar no bicho juro que eu jogava no "dado", se eu fosse convencional do PDS, marcaria Andreazza, na cabeça. Juro que eu sonhei.

06 — E vou em frente. Hoje é domingo. Uma gracinha. Fim de mês. O pessoal está todo bufando, quer dizer, se o tempo permitir, mesa de bar vai ficar cheia de loiras e morenas suadas, ao redor a turma contando mentiras e criando estórias. Fim de tarde, início de noite, as desculpas, "foi aquela desgracia de salgado que atingiu o figueiredo", qual não "foi o tomate". No outro dia, segunda-feira: "toma leite", "água com limão". E acabou o final de semana.

07 — Confirmada para o dia 19, em homenagem ao meu aniversário, a Abertura Oficial da Temporada de Praia, em Várzea Grande na localidade de Praia Grande. Uma enorme programação está elaborada para atender a todos os veranistas, ou invernistas que lá comparecerem nesse dia. Estarei lá, na entrada, recebendo cumprimentos. Prefiro levar a vida que deixar com que ela me leve.

08 — E vou em frente. Juruna pediu demissão a Funai da sua esposa, para moralizar o órgão. Juruna que ganha quantia em torno de três milhões, como deputado federal, tem que mandar todo esse dinheiro para outra mulher sua, que vive aqui em Mato Grosso, com mais nove filhos. Agora eu pergunto: como é com que vai viver Juruna, se em Brasília não tem caça.

09 — Cem veículos de Andreazza e cem do Maluf estarão esperando os convencionais, a partir de quarta-feira, no aeroporto de Brasília. Maluf, ainda colocará dez ônibus de lambuja para transportar convencionais. Andreazza vai oferecer jantar na AAB e Maluf no Iate Clube. Os dois presidenciais declaram que estão gastando dinheiro do próprio bolso. Eu vou acreditar só para não perder amizade com os dois.

10 — Minha gente, caro leitor e leitora por hoje é só, tô cansado, mereço um descanso e um aumentozinho dos peitos, cada notícia que eu coloco nesta coluna está saindo menos que o preço de um litro de leite. Um bom domingo a todos e eu volto, já definido. Lambraêdu.

SEC vai descentralizar o ensino em Mato Grosso

A secretária estadual da Educação e Cultura, Juracy Campos Braga, revelou ontem que o seu órgão vai adotar uma nova política administrativa: descentralizar as ações, através de delegacias, Municípios e escolas, e centralizar as diretrizes administrativas e educacionais, além de efetivar um trabalho arrojado de acompanhamento, controle e inspeção dos serviços educacionais, atingindo as escolas. "Neste sentido, já programamos para este segundo semestre a instalação de administração itinerante em duas delegacias regionais, onde

estaremos durante uma semana, com toda a nossa equipe de trabalho, ouvindo as necessidades educacionais e buscando em conjunto, as soluções", disse ela.

Na busca de soluções para os problemas educacionais, a Secretária de Educação, através da Coordenadoria de Apoio ao Ensino, tem feito, segundo Juracy Campos, um esforço muito grande no sentido de reativar as associações de pais e mestres e incentivar a comunidade em geral para chegar até as escolas.

Para ela, a descentra-

lização das decisões poderá trazer rapidez na transmissão de processos, nas ações e nas medidas técnicas-administrativas e pedagógicas que requerem fluxo veloz de decisão, dando mais condições para se dedicar à ação ensino e à educação, motivo maior da existência da instituição educacional:

— A idéia de descentralização que se propõe levar ao Município — afirmou — está intimamente associada ao uso de recursos públicos destinados ao financiamento da educação. No que se refere a recursos, o fortalecimento dos Municípios tem sido preocupação do governo federal, do Ministério da Educação e do governo do Estado.

Lembrou que, recentemente, o MEC repassou, diretamente aos Municípios, recursos do salário educação da ordem de Cr\$ 1,1 bilhão, destacando

que foi aprovada, recentemente, a emenda constitucional n.º 24, de autoria do senador João Calmon, que eleva de 20 para 25 por cento o percentual da receita tributária dos Municípios a ser destinada ao ensino de I Grau. "Tendo em vista o estágio de desenvolvimento em que se encontra a educação em nosso Estado, sentimos que a estrutura administrativa da SEC não mais corresponde às exigências dos programas, projetos e serviços por ela desenvolvidos para atingir as atuais finalidades da educação e da sociedade".

Atualmente, continuou, garantiu, a secretária de Educação e Cultura conta no seu quadro de pessoal com aproximadamente 25 mil funcionários, distribuídos pelas 11 delegacias regionais de educação e cultura e escolas e cerca de 800 servidores na sede.

— Nesse contexto, observamos a necessidade de um estudo, visando propor uma reestruturação administrativa de órgão, que seja mais atual e adequada às exigências do momento. Os resultados desse estudo já se encontram em poder do governador e, dentro dos próximos dias, serão submetidos à apreciação dos deputados, na Assembleia Legislativa.

BUROCRACIA

A secretária de Educação, entende que o redimensionamento das delegacias regionais de educação e cultura, num Estado de grandes dimensões como o de Mato Grosso, "tem na descentralização de decisões a fórmula capaz de desembaraçar a administração deixando a administração central conduzir no seu mais alto nível, a política educacional, dando condições para que as delegacias exerçam sua autono-

mia responsável e todos os que fazem educação no Estado vivenciam um processo fluente de decisões rápidas às suas reivindicações e anseios".

O redimensionamento da Delegacia Regional de Educação e Cultura de Cuiabá — disse ela — é uma necessidade urgente dada a sua abrangência. Atualmente, sua jurisdição abrange 13 Municípios, com distâncias entre eles variando de cinco a 1.196 mil quilômetros da Capital do Estado. Não podemos esquecer de que a sociedade está muito acostumada com um sistema paternalista, porém não devemos continuar com este comportamento. Hoje o tempo é outro, são inúmeros e complexos os problemas, mas não podemos esperar que o governo resolva sozinho todos eles. É preciso que todos participem.

Jonas presta homenagem a Emanuel Pinheiro



Jonas: Os Mato-grossenses vão reverenciar o nome de Emanuel Pinheiro.

Em pronunciamento na Câmara Federal, na última sexta-feira, o deputado federal Jonas Pinheiro, prestou homenagem ao ex-deputado Emanuel Pinheiro, assassinado no dia 26 de julho de 1974, em Chapada dos Guimarães.

Em seu discurso, Jonas Pinheiro enalteceu a memória de Emanuel Pinheiro, ressaltando que "por ocasião da passagem do 10º aniversário de sua morte, estamos homenageando nesta Casa, bem como em Mato Grosso, onde vários eventos marcam esta triste data, porém, pertencem a obra deste grande conterrâneo". No fatídico dia 26 de julho — prosseguiu Jonas Pinheiro — foi cortada a brilhante carreira do deputado Emanuel Pinheiro, de modo tão trágico que deixou estarecida esta Casa e toda população de Mato Grosso. Sepultou ali a carreira promissora de um jovem talhado para a vida pública, dotado de rara inteligência.

Mais adiante, Jonas Pinheiro informou aos presentes, que por iniciativa do deputado estadual Benedito Alves Ferraz, a Assembleia Legislativa de Mato Grosso aprovou projeto de lei, denominado de rodovia Deputado Emanuel Pinheiro, estrada que liga Cuiabá a Chapada dos Guimarães. Na oportunidade, Jonas Pinheiro incorporou ao seu pronunciamento a justificativa apresentada pe-

lo deputado Benedito Alves Ferraz ao seu projeto de lei denominativo. Em sua justificativa, Alves Ferraz afirmou que o deputado Emanuel Pinheiro, no desempenho dos mandatos estaduais, se fez merecedor do respeito, da estima e da amizade de todos os seguimentos da sociedade Mato-grossense. Ressaltou que a grande causa do povo Mato-grossense foi a sua causa, vivendo e morrendo por ela.

PRIMEIRO PRONUNCIAMENTO

Em um ponto de seu discurso, o deputado federal Jonas Pinheiro, lembrou o primeiro pronunciamento feito na Câmara Federal, pelo deputado Emanuel Pinheiro, no dia 23 de maio de 1971, quando abordou o problema energético que já afetava naquela ocasião o Estado de Mato Grosso. Na ocasião, segundo Jonas Pinheiro, ele chamou a atenção das autoridades administrativas federais sobre a situação de abandono em que se encontrava Cuiabá e todo território mato-grossense.

Emanuel Pinheiro representava com dignidade não só sua Cuiabá, mas principalmente os municípios do interior do Estado, disse Jonas Pinheiro. Para ele — prosseguiu — seus amigos eram como verdadeiros irmãos e costumava dizer "meus amigos não têm defeitos". Ela e continua sendo adorado no seio de sua família que sabia conduzir a todos como um verdadeiro líder. Em suas campanhas políticas, não havia rompimento entre seus familiares. Pelos seus feitos e bondade, todos nós, seus parentes, estamos sempre com o coração armado para acertar o alvo que o grande líder ordenava.

No seu pronunciamento, Jonas Pinheiro lembrou também todas as homenagens feitas por ocasião do falecimento de Emanuel Pinheiro, entre estas, Benedito Canellas, Gastão Müller, Ubaldo Baren, Peixoto Filho, Siqueira Campos, Jerônimo Santana e Jorge Abargem. Todos enalteceram as qualidades de Emanuel Pinheiro como político, amigo leal e batalhador das causas de Mato Grosso.

No final de seu pronunciamento, o deputado Jonas Pinheiro disse que ao homenagear Emanuel Pinheiro, sua memória ficaria perpetuada naquela Casa, junto aos parlamentares e aos seus familiares, presentes àquela sessão. Em Mato Grosso — prosseguiu — a partir do dia 5 até o dia 10 de agosto, os Mato-grossenses irão reverenciar o nome de Emanuel Pinheiro da Silva Primo, seja por obra do governador Júlio Campos, seja por iniciativa dos seus amigos.

Novas colonizações serão inauguradas no dia oito

A Juruena Empreendimentos de Colonização Ltda. empresa que desenvolve a colonização de 1.020.000 hectares de área na Amazônia e sua associada a fronteira Norte Engenharia de Desenvolvimento Ltda. inaugurarão no próximo dia 08 de agosto as novas colonizações de Cotriguaçu-Juruena e Matunã, no extremo norte do Estado de Mato Grosso. As solenidades serão previstas as presenças do ministro para Assuntos Fundiários, Danilo Venturini, do governador Júlio Campos, de Mato Grosso e outras autoridades. Cotriguaçu-Juruena, que compreende 400 mil hectares de a-

rea no município de Aruanã, destina-se ao assentamento de famílias de agricultores associados à cooperativa central regional Iguaçu Ltda. — Cotriguaçu (um grupo de sete cooperativas do oeste paranaense). Matunã — 80 mil hectares de propriedade da Agronegócio do Cachimbo S.A. localizado no município de Colider — é um núcleo integrado com infraestrutura rural e urbana planejado para tornar-se polo regional de desenvolvimento no entroncamento da Cuiabá Santarém (BR-163) e futura Brasília-Manaus (BR-080)

IR: contribuintes já receberam Cr\$ 1,3 bi pela restituição em MT

Do começo do mês de junho até agora, cerca de 10 mil contribuintes com direito a restituição do Imposto de Renda Retido na Fonte já receberam os seus contra-cheques em Mato Grosso, no valor global de aproximadamente Cr\$ 1,3 bilhão.

Ao dar a informação, ontem, ao "JORNAL DO DIA", o delegado da Receita Federal em Mato Grosso, Márcio Pommot, garantiu que não está havendo qualquer problema com relação à entrega do extrato da notificação, que vem sendo feita pelo Correio. "Muitos contribuintes estão pensando

que há algum problema na entrega de seus contra-cheques, porque até agora não receberam a sua notificação. Mas isso é normal porque temos milhares de contribuintes em todo o Estado e não é possível executar a entrega de todas as notificações em apenas um mês", sustentou Pommot.

Garantiu que o prazo de entrega dos extratos se estenderá até o mês de setembro. "Portanto", disse ele, "ainda há tempo para a Receita Federal proceder à entrega de todas as ordens de crédito aos contribuintes."

A entrega das notificações es-

tá sendo feita diretamente pelo Correio e, ao recebê-la, os contribuintes deverão se dirigir às suas respectivas agências bancárias e receber a sua restituição.

Em todo o Estado, segundo o delegado da Receita Federal, existem 236 agências bancárias executando o trabalho de restituição aos contribuintes e apenas na Grande Cuiabá, esse número é de 73. **300 MILHÕES**

Este ano, a Receita Federal de Mato Grosso deverá registrar um crescimento significativo no número de contribuintes e, consequentemente, pagará uma cota bem maior em relação ao ano passado.

— A explicação para isso — disse Pommot — é que o Estado vem apresentando um crescimento fantástico. Em consequência, aumenta a população e o número de contribuintes. Mas esse crescimento não implicará em qualquer dificuldade para a Receita Federal desempenhar o seu papel perante os contribuintes. Prova disso é que estamos efetuando normalmente o pagamento das restituições aos contribuintes que tenham este direito.

Prefeitura já prepara a temporada de praia

Será no próximo dia 19, às 8 horas da manhã, a abertura oficial da temporada de praia em Várzea Grande, na localidade de Praia Grande, distante cerca de 15 quilômetros do centro da cidade. A informação foi prestada ontem pelo presidente Jaime Verissimo de Campos, logo após tomar conhecimento, pelo secretário de Educação, Cultura, Turismo e Esportes, Paulo Célio de Arruda, da programação a ser cumprida naquele dia.

As festividades, segundo Jaime Campos, envolvem diretamente as Secretarias de Educação (com a coordenação geral), de Obras (trabalhos de estrutura e Saúde (para os atendimentos necessários), com o apoio do governo do Estado, através da Polícia Militar.

PROGRAMA

As 8h, do dia 19, acontecerá a abertura oficial, com a descida festiva de lanches, caracas, caiques rumo à Praia Grande, com a saída do Clube Náutico às 9h, ascensão de pipas; 9h30, apresentação de aparelho ultraleves; 10h30, chegada das lanchas à praia, e exposição ao público presente; 12h, Show de Paraquedismo de Cuiabá; 14h, "Pratique Canoagem", franquia do ao público; às 15h, Show de Esqui Aquático; e às 17 horas, o encerramento festivo.

ESTRUTURA

Segundo o secretário de Educação, Paulo Célio de Arruda, a Prefeitura não mediu esforços para dotar Praia Grande de toda a estrutura necessária ao bom atendimento aos banhistas. Tanto que este ano o

estacionamento foi ampliado, estando em condições de receber cerca de 100 a 150 veículos; pelo menos umas 15 barracas estarão em plenas condições de atender aos frequentadores da praia; e a Prefeitura, através da Secretaria de Obras, construiu quatro sanitários (dois femininos e dois masculinos).

No setor da Segurança, ele destacou que a Prefeitura receberá amplo apoio da Polícia Militar, notadamente através do Comando de Rádio Patrulhas e do Corpo de Bombeiros justamente para oferecer a segurança necessária aos banhistas. De outro lado, a Secretaria Municipal de Saúde estará apta a prestar todo o tipo de atendimento, dispondo inclusive de uma ambulância. Em relação aos transportes, vale

destacar que haverá ônibus saindo regularmente na Feira-Livre, na Praça Nossa Senhora da Guia, no centro de Várzea Grande.

FLUXO

Lembrando que no ano passado, cerca de 2.500 pessoas compareceram à abertura da temporada de praia, o prefeito Jaime Campos fez uma previsão de certa forma otimista em relação a este ano: pelo menos umas 4 mil pessoas deverão fazer presentes à Praia Grande no próximo dia 19, em virtude das inovações em termos de atrativos e da estrutura da praia que este ano será mais completa e cômoda.

A temporada de praia em Praia Grande, como tradicionalmente acontece deve se estender até o mês de outubro.

Brasil fará expedição à Antártida



terraplano
TERRAPLANAGEM MATOGROSSENSE LTDA

SERVIÇOS DE

- Desmatamento
- Terraplanagem
- Saneamento
- Pavimentação etc.

"Uma empresa da terra a serviço da própria terra"

TERRAPLANAGEM MATOGROSSENSE LTDA.
Rua Fernando Corrêa, 345 - Fones: 322-1711 e 322-1978 - Várzea Grande - MT

FORTALEZA (EBN) — Com o objetivo de ampliar as instalações da Estação Brasileira Comandante Ferraz, o Brasil deverá realizar no final deste ano a sua terceira expedição ao continente antártico, visando a ocupação permanente da área, que se dará mesmo nos períodos mais frios, ou seja, durante o inverno austral.

Foi o que informou a EBN em Fortaleza, o comandante do terceiro Distrito Naval, vice-almirante Armando Amorim Ferreira Vidigal, que na noite de anteontem falou aos estagiários da Associação dos Diplomados da Escola Superior de Guerra — Adesg — do Ceará, abordando a importância da participação do Brasil naquela região. Vidigal, chegou a Fortaleza visitou ainda a Escola de Aprendizes de Marinheiros do Ceará e a Capitania dos Portos. Falando sobre a importância da participação do Brasil no trabalho de ocupação da Antártida, o vice-almirante Ferreira Vidigal destacou que ela é relevante do ponto de vista geo-estratégico, econômico e científico. Geo-estrategicamente a região antártica domina a comunicação do Atlântico Sul com os oceanos Pacífico e Índico, por onde transita o principal

acervo de petróleo que parte do globo Pérsico para atingir a Europa, Estados Unidos e o Brasil.

Economicamente, a região antártica, segundo pesquisas científicas, já demonstrou ter grandes reservas de minério como ferro e carvão, além de grandes reservas petrolíferas e de gás.

Ao mesmo tempo, sabe-se que o Brasil e o mundo poderão explorar mais intensamente a pesca do "krill", um pequeno camarão que serve de alimento às baleias e que, futuramente, poderá ser usado para consumo humano. Vidigal revelou que hoje o mundo vem pescando cerca de 200 mil toneladas de "krill" por ano, e que é muito pouco já que se estima cientificamente que essa pesca poderá chegar a cem milhões de toneladas por ano. Isso, segundo o vice-almirante, é exatamente significativo, já que o mundo, hoje, pesca no total da atividade cerca de 70 milhões de toneladas por ano.

Do ponto de vista científico, o vice-almirante Vidigal destacou que o Brasil está realizando pesquisas biológicas e meteorológicas, além de promover estudos que possibilitem a exploração econômica

Carlos Bezerra acredita na vitória com apoio da Frente

Carlos Bezerra, prefeito pelo PMDB em Rondonópolis, deveria na tarde de anteontem manter uma audiência com o governador Júlio Campos. Entretanto, isso não foi possível devido a problemas de saúde do governador, que sequer compareceu ao aeroporto Marechal Rondon, para receber o ministro das Minas e Energias, César Cals.

Mas, mesmo sabendo que a audiência havia sido cancelada, Carlos Bezerra esteve no Palácio e falou para o Jornal do Dia, como vê a situação política do Brasil e a situação de seu município em relação ao Estado que é governado pelo PDS.

Para o prefeito, o momento político vem favorecendo bastante a campanha de Tancredo Neves para a presidência da República.

O PDS está muito dividido, apresentando muitas controvérsias e isso é muito bom para as oposições. Particularmente acredito que o quadro sucessório já está mais ou menos definido. O Tancredo vence no Colégio Eleitoral ou em eleição direta. Afinal nós ainda estamos lutando para eleger o próximo presidente pela via direta e acreditamos que isso ainda pode ser possível.

Carlos Bezerra acrescenta que a atual situação do PDS só favorece o PMDB. "Isso porque se vencer o Andrezza na convenção, é praticamente certo que Paulo Maluf e seu grupo não o apoie. Caso dê Maluf, pode

acontecer a mesma coisa. Portanto, acho muito possível que o grupo perdedor não compareça no Colégio Eleitoral ou em último caso acabe indo para votar nas oposições".

Quando a situação política em Mato Grosso, onde os convencionais se mostram indecisos, ora afirmando que votam num candidato, ora em outro e, agora o governador dando a entender que já definiu seu voto para Mário Andrezza, ministro do Interior, Carlos Bezerra diz:

— Aqui em Mato Grosso, o que acontece é um assunto de economia interna entre o PDS e o governador. Acredito que ele até já tenha se definido, mas não sei se falará antes da convenção.

O prefeito de Rondonópolis vem sendo apontado como o candidato do PMDB para o governo de Mato Grosso. Muitos acreditam que seja o único em condições de disputar com o PDS e sair vitorioso. Quanto a esta possibilidade ele afirma: "Os meus companheiros do partido é que estão levantando o meu nome. Agora, sou um homem de partido e caso seja o indicado vou disputar a governança. Mas, no momento não tem nada definido, são apenas especulações. Afinal, dentro do PMDB existe figuras em condições de disputar este cargo. Um deles é o deputado federal Dante de Oliveira, uma das lideranças mais expressivas dentro do partido.

REIVINDICAÇÕES

A visita de Carlos Bezerra a Cuiabá, foi para reivindicar melhorias de infraestrutura para Rondonópolis, como construção de estradas, melhoria em outras tantas, educação e saúde. Mas não conseguiu falar com o governador que cancelou a audiência por doença. Entretanto, isso não preocupa o prefeito. E que segundo ele, tentará manter audiência com Júlio Campos em sua residência.

Os problemas de Rondonópolis são sérios. E como não tem havido nenhuma ajuda substancial concreta para o município eu vou tentar falar com o governador, pois precisamos resolver os problemas de infraestrutura de Rondonópolis.

Bezerra na ocasião comentou que lamentavelmente, todos os municípios são dependentes do Estado e por este motivo Rondonópolis em de pedir auxílio.

Todos os municípios são deficitários. E preciso fazer uma reforma tributária, pois do contrário não dá para governar. Rondonópolis, por ser um município bem mais desenvolvido, tem uma economia mais agil, mais patente. Mas mesmo assim, não temos condições de administrar sem a ajuda do Estado. Por este motivo, vim a Cuiabá e espero que o governador Júlio Campos entenda que Rondonópolis é um município em ascensão e dê uma ajuda mais substancial.

Pedida exoneração do prefeito e delegado

O presidente do Diretório Municipal do PMDB de Arripuanã, Almiro Petersen Willig acaba de encaminhar ao deputado Osvaldo Sobrinho (PMDB) primeiro secretário do Poder Legislativo, solicitação no sentido que sejam tomadas urgentes e enérgicas medidas para punir os responsáveis pelas arbitrariedades cometidas pelo delegado daquele município contra os trabalhadores rurais, na ocasião em que faziam uma passeata comemorando o "Dia do Colono".

No documento que fez chegar ao parlamentar opositorista, ficou comprovado tudo aquilo que o comerciante Mário Rodrigues, no decorrer da semana passada denunciou à imprensa cuiabana. Isto é: o delegado acompanhado de sete policiais, todos armados de cassetete, revólver e fuzis, impediram a passeata alegando não existir autorização para que a mesma fosse realizada. Em consequência dessa determinação os ânimos se exaltaram quando então o delegado disparou seu revólver atingindo Henrique Zacc

Foppa em sua mão direita e Pedro Rogalski, na parte direita do abdomen, perfurando o fígado e o rim. Enquanto que Manoel Linhares e Valdir Linhares e René Thomazi foram violentamente agredidos com cassetetes pelos demais policiais.

Prosseguindo Almiro Willig afirmou que a situação do povo de Arripuanã, que já era insuportável, agora ficou crítica. Se antes não havia clima de conciliação com o prefeito bionico, agora o estado é de guerra declarada. Sustentou ainda Almiro que se o prefeito José Idalberto, que no seu entender ocupa a prefeitura indevidamente, pois não tem aval do povo pois foi imposto pela cúpula do Governo Federal e Estadual, para resguardar os interesses de latifundiários e donos de garimpos em Arripuanã, não for afastado do cargo imediatamente e em seu lugar ser nomeada uma pessoa indicada pela população de Arripuanã ou por ela eleita em eleições livres

e diretas, fatos piores acontecerão.

Finalizando Almiro Willig enfatizou que medidas devem ser tomadas contra o delegado e os policiais que dispararam suas armas contra os trabalhadores indefesos, exonerando de seus cargos e enquadrados nos dispositivos legais.



Sobriho: denunciar da tribuna

Edil demonstra interesse por novo partido

O vereador Euclides Maciel (PMDB) confirmou os contatos que vem mantendo constantemente, ora com o vice-presidente Aureliano Chaves, ora com o deputado Herbert Levy, para se informar a respeito de surgimento do novo partido. Maciel mostrou-se inteiramente favorável a criação de novas agremiações que teriam por finalidade abrigar os descontentes do PDS como do PMDB.

Indagado sobre a viabilidade de sua mudança de sigla partidária Euclides Maciel revelou que ainda está no compasso de espera, muito embora venha mantendo com suas bases eleitorais, das quais obtive apoio integral, agir de acordo com os interesses da comunidade.

dênciais nos atuais partidos. Segundo Maciel o aparecimento do Partido Democrático Liberal ou mesmo o Partido Socialista, que serão naturalmente dos grandes partidos, solucionarão os impasses hoje existentes entre os dois maiores partidos, isto é o PDS e o PMDB.

MUDANÇA

Indagado sobre a viabilidade de sua mudança de sigla partidária Euclides Maciel revelou que ainda está no compasso de espera, muito embora venha mantendo com suas bases eleitorais, das quais obtive apoio integral, agir de acordo com os interesses da comunidade.

Sustentou ainda que manteve contato com vereadores pedesistas e peemedebistas, os quais foram unânimes em afirmar que darão respaldo a sua decisão de trocar de partido, caso isto venha a acontecer.

ÔNIBUS

Euclides Maciel frisou que seu propósito conseguir através de legislação específica uma linha de ônibus unindo Cuiabá à Salgadeira a fim de proporcionar ao segmento de menor poder aquisitivo a oportunidade de fazer seu lazer, naquele recanto turístico. Ressaltou que atualmente apenas os proprietários de automóveis gozam deste privilégio, o que no seu entender não é justo.

Djalma nega apoio a Andrezza e explica

A notícia divulgada nos meios políticos de Mato Grosso, segundo a qual o deputado Djalma Rocha, atualmente chefando o gabinete da Casa Civil e membro da convenção pedesista, estaria disposto a apoiar a candidatura de Mário Andrezza em detrimento ao ex-governador Paulo Maluf, recebeu do parlamentar o seguinte comentário: "Não sei como desistir de uma tomada de posição que nunca assumi publicamente. Contudo, reservo-me o direito de ter minhas simpatias por um determinado candidato".

Prosseguindo enfatizou o político do PDS que sempre foi coerente com as posições que ele adotou, a fim de evitar uma possível perda de espaço conquistado através de renúncias e sacrifícios. Assim sendo, uma decisão de tamanha envergadura, já que se trata de escolha do futuro mandatário do País, esta prudência deve ser redobrada, para que suas consequências não tenham efeito negativo perante a comunidade que o elegeu como seu representante no Poder Legislativo.

Ressaltou ainda Djalma que além deste fator marcante, existe outro aspecto, não menos relevante, dada a sua condição de coordenador político do Governo Estadual. Entende que

por não ter o Governador se pronunciado sobre este ou aquele presidente do PDS, seus auxiliares imediatos devem manter um posicionamento que não comprometa o chefe do Executivo pois uma divergência em âmbito estadual refletiria no federal.

FIDELIDADE

Questionado sobre o apoio que o vencido deve propiciar ao vencedor no Colégio Eleitoral, Djalma Rocha sustentou que a filosofia partidária, que determina regras de comportamento deve predominar sobre todo e qualquer interesse particular. Como exemplo citou o acatamento pela minoria da vontade expressa na convenção pela maioria. Defendeu ainda a urgente necessidade dos membros do partido governista se conscientizarem de uma vez por todas que somente com a união de suas várias facções o PDS conseguirá fazer pela primeira vez um Presidente da República, realmente saído de suas fileiras.

Destacou ainda Djalma Rocha que este fato é de vital importância para a sobrevivência da agremiação uma vez que deixaria de ter a função de apêndice nas homologadoras das decisões emanadas pela cúpula do atual sistema, para se transformar num partido pujante e emissor

de diretrizes, cujo objetivo maior será sem dúvida o bem-estar social, conseguido com a mudança da política socio-econômica.

Muito embora não descarte a possibilidade da candidatura do governador mineiro Tancredo Neves dificultar a eleição do candidato pedesista, Djalma Rocha acredita que o presidente Figueiredo, por ser o responsável pela abertura política, não deixará de dar o seu aval para o vencedor da convenção pedesista.

Sadia Oeste S.A. Ind. e Com. Está admitindo

— AUDITOR INTERNO, com formação superior em Administração de Empresa, Ciências Contábeis ou Economia. Exige-se experiência comprovada nas Áreas de Finanças, Contabilidade, Custos, Legislação Trabalhista e Fiscal.
— ENGENHEIRO MECÂNICO, com experiência comprovada em manutenção de veículos leves e pesados.
Os interessados devem apresentar Curriculum Vitae à Seção de Recrutamento e Seleção da Empresa, à Alameda Júlio Muller, 1650 — Várzea Grande. Fone 321-6153 Ramal 183.



SANTANA, O MAIS SOFISTICADO CARRO DO BRASIL SÓ PODERIA TER UMA CONCESSIONÁRIA: TRESCINCO.



Santana, o carro mais esperado do País chegou à Cuiabá. E logicamente você vai encontrá-lo na Trescenco, pois além de ser o carro mais completo do Brasil o Santana é um Volkswagen. Portanto você pode ficar tranquilo. Faça uma visita à Trescenco e seja um dos primeiros a conhecer o Santana. Tudo que você esperava de um carro você vai encontrar no Santana. Seu insuperável motor 1.8, que faz de 0 a 80 Km/h em apenas 7,8 segundos, e que atinge uma velocidade final superior a 170 Km/h. Na Trescenco você vai ver de perto todos os detalhes que fazem do Santana um carro sem igual. Câmbio de 4 ou 5 marchas, as rodas de liga leve, a suspensão McPherson e os inúmeros outros itens de um carro exclusivo.

feito especialmente para pessoas exclusivas como você. Você ainda vai encontrar o Santana com 2 ou 4 portas. Venha conferir na Trescenco e aproveitar um dos planos especiais que ela tem para você adquirir o carro mais revolucionário que existe. Aproveite, afinal o Santana é um carro novo, mas a Trescenco é sua velha companheira.



Maluf comenta situação econômica

BRASÍLIA, (EBN) — O deputado Paulo Maluf disse ontem que a inflação de 220 por cento, a dívida externa ilíquida e as dificuldades quanto à liquidação da prestação da casa própria, não se devem à incompetência do governo e sim ao modelo que foi escolhido "que obrigou a continuidade de obras de grande porte".

— "Obras — acrescentou — como Tucuruí, como Itaipá, como Carajás, ferrovias do aço, são absolutamente necessárias mas que pelo seu vulto, evidentemente, influíram não só na balança de pagamentos externos como a dívida interna. Foi — insistiu — um modelo que se escolheu e de maneirara inequívoca impôs sacrifícios ao

povo brasileiro mas que no futuro tenho certeza de que darão também dividendos sociais e econômicos ao povo brasileiro".

Dentro deste contexto Maluf observou que não pretende desativar nenhuma dessas obras. "mesmo porque — frisou — elas estão no fim". Admitiu que o modelo econômico a ser adotado no próximo governo não deve prever o início de nenhuma outra grande obra, "multibilionária", mas tentar fazer com que essas obras já inauguradas tenham um retorno econômico razoável para que possamos voltar novamente a equilibrar as receitas, não só o orçamento monetário mas também dar liquidez ao balanço monetário externo".

José Monteiro refuta críticas de Spinelli

Mais uma vez respondendo às constantes críticas a ele endereçadas pelo presidente da Assembleia Legislativa, Ubiratan Spinelli, José Monteiro de Figueiredo — presidente do Diretório Regional do PDS — disse ontem que jamais agiu no sentido de aliciar votos dos convencionais a favor do candidato de sua preferência, o ministro Mário Andreazza. Preferindo evitar maiores comentários em torno dos ataques do deputado Spinelli, José Monteiro Zélito — afirmou que como convencional, "desde cedo me posicionei por Mário Andreazza, um direito que creio eu me assiste independentemente de minha condição de presidente de uma agremiação". Contudo acrescentou que jamais procurou com panheiros de partido para solicitar apoio para este ou aquele presidencial, por entender que a cada um cabe a decisão de escolher o candidato de sua preferência. Principalmente porque em sua opinião, os convencionais de Mato Grosso são politicamente amadurecidos e a coerência de cada um levará ao posicionamento por um candidato que reúna credenciais suficientes para levar um bom termo

a atuação frente ao Executivo Federal.

Estas credenciais ele afirma que Paulo Salim Maluf possui, porém, no "jo go democrático livre que está havendo" cada um tem o direito de se posicionar favoravelmente a este ou qualquer outro candidato. E foi exatamente esta sua maneira de encarar a situação que o levou a se afastar da Presidência do PDS e estrategicamente prolongar seu pedo de licença até que acontecesse a vista do último presidencial a Cuiabá ficando a missão de receber os candidatos, para Gabriel Müller, pessoa que a seu ver, possui bom relacionamento político com todos os presidentes.

PORQUE PREFIRO ANDREAZZA

Portanto, "quando retornei ao Diretório, reassumindo a Presidência, o quadro político já havia se definido e com isso, dispensei sua intervenção, mesmo porque, seus princípios políticos não permitem desrespeitar a posição de quem quer que seja afirmou.

Explicando o porque de seu voto em Mário Andreazza, Zélito reiterou que isto não representa desmerecimento ao candidato Sa

lim Maluf. "Se eleito, escolhido ou não na convenção do partido, a história fará justiça a Maluf que, ao lado de Andreazza, "têm sido dois grandes artífices da democracia no País. Aceitando as regras do jogo e normas legais, ambos disputam a preferência dos convencionais em "nível elevado e dignificante". No entanto, sua predileção por Andreazza vem de longe, lembrou Zélito. Quando vice-governador do Estado e Andreazza, ministro da pasta dos Transportes no governo Médici, ele presenciou um volume muito grande de obras para Mato Grosso e toda a Amazônia.

Enumerando parte dos benefícios trazidos por Andreazza, Zélito lembrou a construção do asfalto que abriu Cuiabá para o resto do País e foi ele também — o ministro Andreazza — que levou a BR-364 até o Acre e quem pavimentou Porto Velho a Manaus. Também foi o responsável

Fidélis propõe pensão à viúvas de deputados

O deputado Walter Fidélis, vice-líder do PMDB, através de indicação apresentada na Assembleia Legislativa, sugeriu ao Executivo Estadual o envio de mensagem propondo a concessão de pensão às viúvas de parlamentares, desde que seja requerida pelas interessadas. Lembra ele, em sua justificativa, que fazendo parte da Comissão de Constituição e Justiça, sempre deu parecer favorável. Todavia — ressalta o parlamentar — "o favorecimento específico a determinada pessoa, além de contrário às normas, fere a própria ética e o bom senso".

Entende Fidélis que o ideal seria estender à todas as viúvas de parlamentares, os benefícios que o Governo tem levado e contemplado algumas delas. Entretanto, considerado que em matéria financeira é vedado ao parlamentar legislar, espera-se que o governador envie a mensagem, no sentido de evitar as anomalias apontadas e para que as viúvas dos deputados em geral, desde que queira, gozem do sagrado direito da subsistência.

IDENTIFICAÇÃO

Ainda na mesma sessão Walter Fidélis apresentou também uma indicação ao secretário de Segurança Pública do Estado, mostrando a necessidade da instalação de um posto de identificação na cidade de Nossa Senhora do Livramento. A essa reivindicação do Município, transmitida a ele pelo vereador Benedito Bento de Campos, segundo Fidélis, é desnecessário argumentar sobre sua necessidade, pois a cidade realmente necessita desse serviço e poderia ser contemplada da mesma forma que vários outros municípios.

pela construção da Culabá. Santarém, lançado ao lado disso, várias estradas transversais em Mato Grosso e os dois grandes eixos, Perimetral e Transamazônica. Todas essas realizações — frisou Zélito Monteiro —, e mais a ponte Rio-Niterói custaram a Andreazza e os traçismo, o afastamento do governo Giesel e com seu retorno no governo de Figueiredo, o ministro do Interior permitiu que na gestão de Frederico Campos fossem construídas mais de 30 mil casas populares em Mato Grosso, lançando também vários projetos Promcrar em Cuiabá. Hoje — continuou —, todas as sedes de municípios são dotadas de água tratada graças a autorização do ministro.

GRANDE DIPLOMATA

Em se tratando de benefícios recentes para Mato Grosso, Zélito Monteiro assinalou que há poucos dias esteve em Brasília, acompanhado da grande comitiva e como convidado,

ass'stiu Andreazza autorizar o contrato de obras para o Estado num montante de 108 bilhões de cruzeiros. Tudo isso, a seu ver, é suficiente para justificar sua preferência como convênio nacional.

Acrescente-se a isso, frisou ele, conhecendo hoje hoje mais de perto a pessoa do ministro, pode dizer de suas qualidades pessoais. "Homem sensível ao sofrimento e necessidades do próximo, Andreazza revelou-se também, um grande diplomata e político hábil na condução de sua candidatura no processo sucessório". De há muito — prosseguiu —, ouvi de Mário Andreazza em Santarém, defender tudo que se fazia na Amazônia e que contrariava a opinião dos tecnocratas". Lembrando as palavras do ministro, Zélito Monteiro salientou que na opinião do mesmo, as obras realizadas têm conteúdo eminentemente social e político,

não podendo ser paradas e obstaculadas pelo simples cálculo de viabilidade econômica.

Ultimamente — concluiu —, "temos visto Mário Andreazza sensibilizado como grave problema da América no Brasil e por sinal, a erradicação da pobreza é o ponto máximo de seu plano de governo". Exemplo disso, se observa em sua grande preocupação com o sofrimento do povo nordestino indo buscar no se o deste, um com panheiro de chapa para a vice-presidência.

Admitindo que certamente levaria tempo demais enumerando as "qualidades de Andreazza", Zélito afirmou que a consciência dos convencionais pesadistas irá por certo, indicar como candidato à Presidência da República, um elemento do partido, o que é suficiente. "pois ambos estão habilitados a conduzir bem os destinos do Brasil.

Brasil com Superávit na balança comercial

SAO PAULO (EBN) — O Brasil voltou a apresentar superávit recorde em sua balança comercial, no último mês de julho, de 2 bilhões e 201 milhões de dólares, anunciou nesta capital o diretor da Carteira de Comércio Exterior do Banco do Brasil (Cacex) Carlos Viacava, durante reunião realizada com empresário e exportadores do setor de autopeças.

Segundo Viacava, as exportações alcançaram a cifra de 2 bilhões e 570 milhões de dólares, contra um bilhão, 379 milhões de dólares em importações. O crescimento das exportações em relação ao mês de julho de 83, foi da ordem de 35,8 por cento e o das importações de 16,6 por cento; índices que Viacava classificou de importantes e significativos. O acúmulo na área de exportações, nos primeiros sete meses do ano, foi de 15 bilhões, 720 milhões de dólares — valor 2 vezes superior ao inicialmente projetado pelas autoridades do setor. Esses resultados levaram Viacava a assegurar que até o final deste ano as exportações terão ultrapassado a casa dos 26 bilhões de dólares. Embora as importações de petróleo tenham aumentado em 32 por cento para reforçar os estoques em termos da Petrobras, os outros itens da pauta de compras externas também dispuseram de espaço para aumentar e cresceram cerca de 5 por cento.

Os produtos que mais contribuíram para esse desempenho positivo da balança comercial foram os manufaturados, que apresentaram aumento de

35 por cento. Os básicos também evoluíram positivamente, de 830 milhões em junho passado, para 975 milhões, recuperando-se da queda em que vinham se mantendo no período janeiro / maio. Mesmo assim, Viacava lembrou que 84 não está sendo um ano brilhante para este segmento da pauta brasileira de exportações. Entre as justificativas que, ele apresentou encontra-se a da frustração das safras agrícolas, pois somente o item soja revelou perda de 3 milhões de toneladas. Ele também lamentou a existência de preços pouco remunerados para os produtos agrícolas mas assegurou que o mesmo comportamento verificado em outras áreas acabou com o otimismo dos credores brasileiros e granjeou maior margem de negociação para as autoridades brasileiras, no que se refere a dívida externa do país. Viacava ressaltou, entretanto, que para o próximo ano a recuperação registrada na economia norte americana, a principal portadora dos produtos brasileiros não deverá se manter em níveis tão elevados. Isso fará com que a velocidade de crescimento das exportações brasileiras também se reduza, mas as eventuais perdas poderão ser compensadas com o redirecionamento das vendas para outros mercados, como o latino americano. Viacava pediu também cautela dos exportadores, para que superestimativas na área de exportações, aliadas a um crescimento real das importações não comprometam os próximos resultados da balança comercial.

Andreazza e Maluf já preparados para dia 11



Ministro Mário Andreazza.

BRASILIA, (EBN) — Dentro de seis dias o PDS estará realizando nesta capital sua convenção nacional, para a escolha dos candidatos oficiais do partido a Presidência e Vice-Presidência da República. Disputa, a indicação do deputado Paulo Maluf, tendo como candidato a vice o deputado Flávio Marçílio, e o ministro do Interior, Mário Andreazza, com vice sendo o governador de Alagoas, Divaldo Suruegy. Contudo, de acordo com a lei, poderão ser apresentadas candidaturas avulsas até às seis da tarde do dia nove.

No dia da véspera, a convenção funcionará apenas para a parte burocrática de atendimento e credenciamento dos delegados.

A convenção do PDS será realizada no Centro de Convenções de Brasília. O partido, segundo seus dirigentes, custeará apenas a parte operacional do funciona-

mento da convenção e o jantar de confraternização. Os candidatos se responsabilizam por suas campanhas.

Às 8 horas do dia 11 será aberta a convenção, com o término dos credenciamentos. Uma hora depois, haverá a sessão solene de instalação seguida da leitura do nome dos convencionais e do número de votos de cada um, uma vez que a legislação permite voto múltiplo. O deputado Nelson Marchezan é o único que tem quatro votos.

Logo depois haverá a aprovação do regimento da convenção e a designação dos membros das mesas receptoras e apuradoras de votos. A organização da convenção está à cargo de uma comissão nomeada pelo presidente do PDS, deputado Augusto Franco: os senadores João Castelo, Aldísio Chaves, Lourival Baptista, José

Lins; os deputados Nelson Marchezan, Prisco Viana, Homero Santos — que coordena o grupo por ser secretário-geral do partido — e Armando Pinheiro; e, ainda, o ex-governador Eurico Rezende.

A votação será feita em uma única, mas as cabines serão várias para acelerar o processo que durará das 10 a 17 horas. Terminado o prazo, começa a apuração, seguida da proclamação dos resultados e recepção aos escolhidos. Ao vencedor está reservado tempo para discurso após a saudação do partido. O encerramento será feito com a leitura da ata da reunião.

A confecção da cédula de votação será feita apenas no dia 10, com a ordem dos nomes dos candidatos obedecendo o resultado do sorteio. Todos constarão de uma cédula única, mas não existe obrigatoriedade de votação em nome da mesma chapa.

Instituídas mais três embaixadas

BRASILIA, (EBN) — O Brasil terá novos embaixadores em três países — França, Argentina, Colômbia — e no Vaticano num remanejamento, o atual chefe da Secretaria de Assuntos Legislativos do Itamaraty, Carlos Alberto Leite Barbosa, irá para a embaixada do Brasil na Colômbia.

Com a designação do embaixador Antonio do Lago para a Embaixada na França, ficará vaga a Embaixada do Brasil no Vaticano,

para onde irá o embaixador Carlos Frederico Duarte Gonçalves da Rocha, atualmente na Argentina. Com a ida de Carlos Frederico para o Vaticano, o atual embaixador do Brasil na Colômbia, João Hermes Pereira de Araújo, ocupará a embaixada do Brasil na Argentina. E para a Colômbia, irá Carlos Alberto Leite Barbosa, atualmente chefe da Secretaria de Assuntos Legislativos do Itamaraty.

Candidato dignifica o papel da mulher

BRASILIA (EBN) — O deputado Paulo Maluf rebateu as acusações surgidas na ala feminina do PDS, de que o seu governo estaria propenso a equiparar a importância da mulher à mesma importância conferida aos deficientes físicos e menores.

Lembrando que em todos os cargos públicos que ele ocupou a sua grande preocupação foi a de valorizar a presença da mulher na condição da administração.

Maluf citou diversas medidas suas ainda no governo de São Paulo, que foram pioneiras

em termos de apoio à mulher: — Apoiamos a polícia feminina do Estado, que tem hoje um corpo feminino da melhor qualidade com um batalhão completo, indo até a patente de coronel, que é exercida por senhoras. Além do mais, também acabamos com a discriminação que existia na Secretaria de Segurança Pública, com relação aos concursos para delegados de polícia. O concurso destinava-se apenas aos homens, mas eu dei oportunidade a que as mulheres também concorressem e hoje, em São Paulo, temos inúmeros delegados do sexo feminino.

CLASSIFICADOS DO DIA

Se você quiser Comprar, Vender, Alugar E'S DISCAR!

321-4851

Continua a polêmica do Coxipó

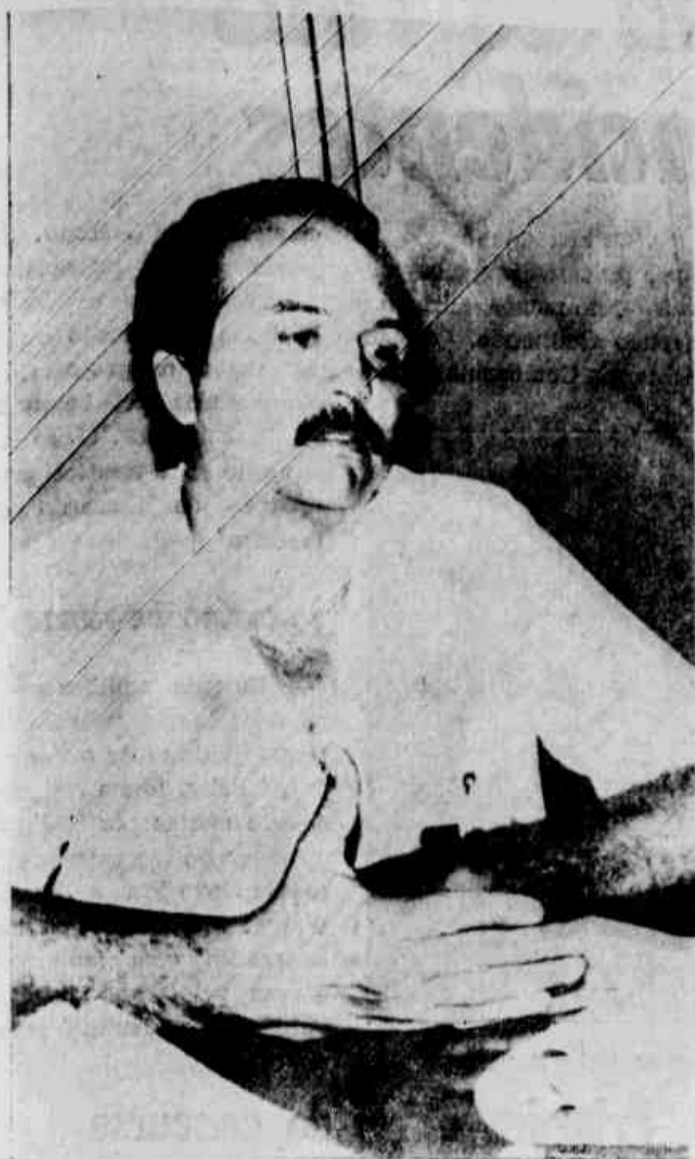

Elifas Parreira diz contar com muito apoio.

Se por um lado o prefeito de Cuiabá, Anildo Barros afirma que o sub-prefeito para o Distrito do Coxipó sairá do consenso entre a Prefeitura e Câmara Municipal, o que afasta a hipótese de realização de eleição direta, por outro um dos fortes concorrentes ao cargo, Elifas Parreira advertiu que caso seja indicado um elemento alheio ao desejo popular, as lideranças comunitárias se posicionarão, e certamente deflagrarão um movimento de protesto e passem a exigir a emancipação. O sub-prefeito emancipação daquele distrito. Do não conseguirá administrar, uma vez que contará em nenhum momento com apoio da comunidade.

Contando com apoio de sete das nove associações de moradores existentes no Coxipó, exceto uma do Tijucal e da Cohab de São Gonçalo — presidida por João Tenente — Elifas Parreira acredita no bom senso das autoridades no momento de indicar uma pessoa para administrar os interesses do povo daquele Distrito. Apoio do governador Júlio Campos ele acredita possuir, tendo em vista que durante a reunião com o mesmo por ocasião da entrega do documento reivindicando a reativação da Sub-prefeitura ou criação de administração regional, ele demonstrou sensibilidade com o posicionamento das lideranças comunitárias, que deixaram claro sua preferência.

Estas lideranças querem e estão dispostas a lutarem pela indicação de Elifas Parreira — conforme ele próprio afirma — muito embora não possua ainda uma plataforma de trabalho definida, posto que não conhece as condições a serem oferecidas pela Prefeitura de Cuiabá. No entanto, sua convivência ao longo de 14 anos no Coxipó, permite a ele ter um conhecimento amplo em torno dos principais problemas ali existentes. Tanto é que, no documento reivindicatório entregue a Júlio Campos apontou a necessidade da implantação do Projeto Cura, cons-

trução de um terminal rodoviário e postos de saúde.

Contudo as carências daquele Distrito não se resumem à área de saúde e sistema viário e para trabalhar em busca de soluções abrangentes ele, caso venha ser o sub-prefeito, pretende atuar diretamente junto as lideranças, promovendo mensalmente reuniões onde a comunidade irá apontar seus anseios e em vista da integração das associações, Elifas Parreira vê a viabilidade de realizar reuniões em que todas as pessoas participem das soluções de seus problemas.

EMANCIPAÇÃO DO DISTRITO

Assinalando que a criação da sub-prefeitura não se trata de uma indicação política inovadora, uma vez que ela existiu até meados de 52 e posteriormente houve luta nesse sentido do deputado J. Pinheiro quando vereador, Elifas Parreira considera inoportuna a polêmica em torno da indicação do administrador. A seu ver, deve-se levar em consideração que somente os moradores têm nítida consciência de suas dificuldades e de seu meio é que deveria sair a pessoa para administrar seus interesses. Por esta razão, ele considera coerente deixar de lado "os interesses pessoais" e sobretudo respeitar os anseios populares com vistas a não causar maiores problemas, como seria o caso de descontentamento e conflitos posteriores.

Nesse ponto, ele admitiu a possibilidade de ser indicado um elemento que não corresponda às expectativas da comunidade coxiponense, o que fatalmente levará a um movimento de protesto, voltado sobretudo, para a emancipação do Distrito. Esta possibilidade vem sendo aventada diariamente em reuniões entre ele e as lideranças de bairros e para fortalecer esta luta, já se estuda a viabilidade de criação da União das Associações que funcionará como elemento decisivo nas reivindicações comunitárias.

Dia 11 tem início o Campeonato de Pesca

Com o apoio da Sudeco, o Clube de Caça, Pesca e Tiro de Mato Grosso estará nos próximos dias 11 e 12 promovendo o I Campeonato mato-grossense de Pesca. Além da participação de equipes do Estado já foram confirmados concorrentes de Brasília e São Paulo.

O Clube de Caça, Pesca e Tiro ao promover este campeonato juntamente com a Sudeco está visando dar uma divulgação maior da potencialidade turística do Pantanal e em especial ao município de Barão de Melgaço, considerado como a região do pescado.

O vice-presidente do Clube, Ernani Adriano de Almeida Camargo fala que o Pantanal "está esquecido em termos de divulgação. Esta iniciativa visa promover a potencialidade turística de toda aquela região. Além disso queremos fazer uma integração entre os associados do nosso clube, como os clubes de outros estados e pescadores amadores.

Mas a finalidade maior neste torneio, segundo Ernani Camargo é através do esporte praticar uma fiscalização mais intensa de toda ecologia pantaneira. Tanto que vai atuar em conjunto com o IBDF nesta luta pela preservação.



Ernani Camargo, do Clube de Caça e Pesca.

INSCRIÇÕES

O I Campeonato Mato-grossense de Pesca é aberto para qualquer participante. Para isso, os interessados devem comparecer até a próxima sexta-feira na sede do clube, na rua Barão de Melgaço n.º 3.508, com uma taxa de quarenta mil cruzeiros pa-

ra cada participante.

Os organizadores comunicam que as equipes poderão ter no máximo três componentes, sendo que um deles será o capitão. Mas para isso este tem de ter mais de 18 anos. Portanto, se você mesmo não sendo associado a nenhum clube se quiser participar do campeonato seja rápido.

não deixando para o último dia, pois correrá o risco de ficar horas na fila para receber inscrição.

Ernani Adriano, vice-presidente do Clube comunicou que todos os participantes receberão no ato da inscrição uma cópia do regulamento para terem ciência das exigências e de como proceder durante a competição, como os equipamentos permitidos para pesca, a pontuação para cada tipo de pescado e outras finalidades.

Apesar de ser o I Campeonato Mato-grossense de Pesca, o Clube de Caça e Pesca, assim como seu vice-presidente Ernani Adriano de Almeida Camargo acredita que será um sucesso e que poderá fazer parte do calendário oficial não só do clube como do Estado.

— Esta é a primeira vez que promovemos uma competição desta envergadura. Realmente ficamos surpresos com o número de inscrições, principalmente de outros estados. Sabemos que serão apresentadas algumas falhas. Mas vamos adquirir experiência para organizações futuras. Tenho certeza que com o tempo teremos bons resultados, principalmente em termos da preservação de nossa ecologia.

Anfavea vê queda na venda de automóveis

SAO PAULO (EBN) — No último mês de julho, o segmento de tratores apresentou um crescimento nas vendas realizadas no mercado interno, da ordem de 22,8 por cento em comparação com o mês anterior. Em relação a julho de 83, esse aumento foi de 119,5 por cento. Também o item nível de emprego evoluiu favoravelmente, apresentando uma elevação de 0,9 por cento em comparação com junho de 84, o que significou a reabsorção de mais 1.107 trabalhadores pela indústria automobilística atualmente responsável por 122.611 empregos.

As informações foram prestadas pelo presidente da Associação Nacional de Fabricantes de Veículos Automotores (AN-

favea), André Beer, durante almoço oferecido pela entidade à imprensa. O setor de automóveis, entretanto, salientou Beer, sofreu um decréscimo de 15,2 por cento em julho comparado com junho, embora em relação ao mesmo mês de 83, tenha sido registrada uma alta — 0,2 por cento. Em julho, as empresas montadoras comercializaram no mercado interno 50.034 veículos contra 59.602 vendidos no mesmo ano. Embora o volume de vendas de veículos movidos a álcool tenha passado de 49.265 em junho para 42.197, em julho (queda estimada em 14,3 por cento) a participação desse segmento na relação de vendas totais aumentou de 83,5 para 84,3 por cento. Acompanhando a diminuição

das vendas também a produção global revelou um comportamento negativo de 4,4 por cento na comparação julho sobre junho. O mesmo ocorreu com as exportações de automóveis que em junho faturaram 136 milhões de dólares contra 107 milhões registrados em julho. As perdas de 21,5 por cento em valor-dólar foram ainda menores do que as em unidades. Nessa área, a queda, segundo a Anfavea, foi de 24 por cento, pois enquanto em junho as empresas conseguiram vender ao mercado externo 21.526 unidades, em julho esse número caiu para 16.248 unidades.

Ao comentar esses resultados, Beer, admitiu que eles ficaram aquém das expectativas

do setor, embora pudessem ser justificados pelo fato de em julho ter ocorrido episódios atípicos. Entre eles, Beer citou a concessão de férias coletivas pelo período de 15 dias por parte de uma das associadas da Anfavea aos seus trabalhadores, reduzindo-se assim as vendas no atacado. Outro aspecto foi o relacionado com o aumento do volume de estoques pelas concessionárias só no mês de julho e nos primeiros dias de julho, para fazer face ao aumento de preços praticado a partir do último dia 6. Esses estoques explicam, posteriormente não foram repostos, e hoje estão até muito baixos, o que leva a acreditar num aumento substancial nas vendas no atacado durante o mês de agosto.

Café: Brasil pode correr novo risco

RIO, (EBN) — O ministro da Indústria e Comércio, Camilo Penna, disse no Rio ao participar da solenidade de posse do novo presidente da Associação Brasileira das Indústrias de Café Soluvel, Abios, que estamos muito próximos do risco de um novo corte nas cotas do café, estabelecidas pelo acordo internacional, estabelecido pela Organização Internacional do Café — OIC.

Acrescentou que o país tomou

O presidente do Instituto Brasileiro de Café, Camilo Penna, disse no Rio ao participar da solenidade de posse do novo presidente da Associação Brasileira das Indústrias de Café Soluvel, Abios, que estamos muito próximos do risco de um novo corte nas cotas do café, estabelecidas pelo acordo internacional, estabelecido pela Organização Internacional do Café — OIC.

Acrescentou que o país tomou

agora em setembro, porque é do interesse de produtores e consumidores e que as dificuldades enfrentadas foram devido a fenômenos externos, tais como a alta dos juros e da taxa do dólar. O acordo não pode ser responsabilizado porque esses dois fatores sofreram elevações. Acrescentou que o Brasil vai lutar por uma cota maior de café e por uma taxa de preços que corrija a inflação do dólar.

leiro do Café, embaixador Otávio Rainho, por sua vez, revelou que o Brasil só tem para distribuir, em setembro, 550 mil sacas do acordo internacional. Explicou que houve um corte de 300 mil sacas e que o governo está permitindo uma antecipação de embarques, ou seja, o mês de setembro ainda não está aberto mas, os que desejarem comprar e carregar na cota disponível de agosto já podem fazer por conta de setembro.

Presidente viu o material bélico

SÃO PAULO, (EBN) O Exército continua no seu papel de pioneiro e incentivador nas iniciativas destinadas a promover segurança ao país declarou o comandante do II Exército, general Sebastião Ramos de Castro, durante a visita do presidente João Figueiredo, na exposição de material bélico que se realiza no quartel geral da unidade.

O general Castro afirmou que a visita do presidente "foi a mais proveitosa possível" e acrescentou que a mostra apresenta a mais variada gama de material de emprego militar que o Exército faz através da indústria civil e do empresário brasileiro "que visualizou muito bem a importância desse trabalho, permitindo que se gere tecnologia de ponta no Brasil".

A criação do Centro Tecnológico do Exército, permitiu este incremento extraordinário da indústria

bélica, que há cinco anos parecia impossível que o Brasil pudesse fabricar determinados equipamentos, comentou o comandante do II Exército.

O general Castro ressaltou que além de gerar empregos diretos e indiretos em quantidades ponderáveis a nível de engenheiros, técnicos e mão-de-obra especializada, traz numerosas divisões ao país.

Segundo o militar, determinados equipamentos que estão sendo produzidos incluem tecnologia de ponta de alta precisão tecnológica, representando a capacidade do homem brasileiro de absorver e desenvolver novas tecnologias. "A comprovação disso é a aceitação que estes equipamentos estão tendo mesmo por parte de países desenvolvidos dotados de indústrias de materiais bélicos tradicionais", afirmou.

SAO PAULO (EBN) — O Brasil está passando pelo momento mais duro de uma política econômica, que o presidente João Figueiredo teve de provar como momento indispensável para o reordenamento da economia, afirmou o ministro Carlos Atila, porta voz do presidente da República, no quartel geral do II Exército, durante a visita do presidente Figueiredo à exposição de equipamentos bélicos utilizados pelo Exército.

Carlos Atila informou ainda que o mundo sofreu uma crise econômica e financeira muito importante que atingiu duramente o Brasil declarando ainda que o desequilíbrio nas balanças de pagamentos, comercial e a inflação tem como fator fundamental esta crise internacional. Já em 1982 o presidente dizia "que inexoravelmente nós teríamos que tomar certos remédios amargos" lembrou Atila.

Para combater a inflação foi necessário que o governo tomasse uma linha dura, provando sacrifícios para todos. Acrescentou: "acredito que passemos esse momento, os mais difíceis, dado a ação dessa política, tenho a convicção que a opinião pública fará justiça ao presidente em futuro muito breve, pois o chefe da nação vai deixar o país com a economia reordenada, com as grandes obras praticamente inauguradas e rendendo, e sobretudo com dinheiro em caixa, para que o próximo governo tenha uma base sólida para a retomada do crescimento".

O porta voz comentou ainda que o presidente está descontente com alguns setores da classe política mas confia que certas divergências e desconfortos atuais serão superados e que ele irá apoiar aquele que vencer a convenção, procurando unir o partido.

Átila defende a política econômica

laboratório gersin

ANÁLISES E PESQUISAS CLÍNICAS

ESPECIALIDADES

- HEMATOLOGIA
- BACTERIOLOGIA
- BIOQUÍMICA
- PARASITOLOGIA
- UROANÁLISE
- HORMÔNIOS
- SOROLOGIA

DRS.

GERSIN FERNANDES DA SILVA
ELEUSIO S. ROSA DA SILVA

FILIAIS — Praça Bispo D. José — Fone: 321-4451
SAMI — Getúlio Vargas 1346 — Fone 322-8647
MATRIZ: HOSPITAL SANTA HELENA — FONE 321-2003 — CUIABÁ - MT.

PLANTÃO

AGREDIRAM CASAL

Eufranor Arcanjo do Nascimento, de 38 anos de idade e José Aristeu de Moraes, de 37 anos foram detidos depois de terem agredidos Devanilda Carvalho dos Reis, de 18 anos e seu marido Jurandir Rodrigues da Silva, de 22 anos de idade. A briga ocorreu na residência do casal localizada na rua Filinto Müller em Várzea Grande na noite de ante-onTEM. Segundo informações policiais os desordeiros estavam embriagados. Ninguém soube explicar os motivos da agressão, sabe-se apenas que os quatro estavam tomando cerveja em um boteco e depois foram para a residência das vítimas.

ARMA APREENDIDA

Edson Luis Nashio, de 22 anos de idade, que provavelmente queria exibir o poder de sua arma, além de perdê-la para a Polícia, foi detido e levado em um camburão para a Distrital de Polícia do bairro do Porto. O fato se deu no baixo meretrício do bairro do Porto. Edson, segundo informações policiais, disparou vários tiros em via pública colocando a vida de moradores em risco. Ele passou a noite no xadrez e somente ontem pela manhã foi liberado.

PAULADA NA CABEÇA

Antonio Fernandes de Sousa, Neto, de 25 anos de idade, residente no bairro CPA III, foi detido por ter agredido Antonio Carlos de Sousa, 22 anos de idade com um pedaço de madeira. Segundo informações policiais por motivos desconhecidos, depois de uma pequena discussão partiu para cima da vítima com um pedaço de pau provocando um profundo corte em sua cabeça. Antonio está detido na Distrital de Polícia do bairro CPA III e a vítima em observação no Pronto Socorro Municipal.

TOMBAMENTO

Luis Orlando de Moraes e Celino da Silva, residente na Capital foram vítimas de acidente na rodovia de acesso ao município de Chapada dos Guimarães. Eles ocupavam o fusca placa ZN-0988 que depois de desviar de outro veículo tombou, o acidente provocou ferimentos leves nas vítimas. Apenas escoriações e foram medicados e liberados.

DUAS VITIMAS

Na Avenida Carmindo de Campos, bairro Campo Velho, Domingos Cassiano Pinheiro, de 33 anos de idade e Hildeth de Oliveira, de 33 anos de idade, residentes no Jardim Califórnia ficaram gravemente feridos em uma colisão entre a Brasília placa IB-0303 e o Passat AQ-2554. As vítimas ocupavam o primeiro veículo, que era dirigido por Paula Machado da Costa. O acidente ocorreu sexta-feira e as vítimas após observação médica foram liberadas.

ATROPELAMENTO

No cruzamento das Avenidas João Gomes Sobrinho e Miguel Sutil (Perimetral), um dos mais perigosos da Capital, na tarde de ante-onTEM, por volta das 16h30, Laurentino Dias de Moura, de 66 anos de idade foi atropelado. O veículo que segundo algumas informações não respeitou a sinalização (furo ou semáforo) fugiu do local deixando a vítima gravemente ferida. Laurentino deu entrada no Pronto Socorro Municipal levado por populares. Após algumas horas de observação médica foi liberado.

MENOR AGREDIDA

A menor Devair, de 17 anos de idade, residente no bairro da Lixa, por motivos desconhecidos foi agredida por Ronaldo Ecolbar Palhano, de 24 anos de idade. A menor segundo dados policiais recebeu um soco no queixo. Devair foi socorrida por familiares e levada para o Pronto Socorro Municipal. Por pouco ela não perdeu alguns dentes.

ANCIÃO EMBRIAGADO

Manoel Bispo da Cruz, de 70 anos de idade, residente em Várzea Grande, foi detido por policiais militares por estar promovendo desordens no interior do abrigo Bom Jesus de Cuiabá, (dos Velhos) e levado para a Distrital de Polícia do bairro do Porto. Segundo a Polícia, "seu" Manoel estava totalmente embriagado.

CRIANÇA ATROPELADA

Wilson Pereira, de apenas cinco anos de idade foi atropelado na rua Torixoréu, Jardim Alvorada, a poucos metros de sua residência pelo fusca placa AA-5399.

Policiais saem às ruas para evitar acidentes

Mais uma vez policiais da Companhia de Policiamento de Trânsito - Ciatran, saem as ruas com a finalidade de diminuir o índice de acidentes de trânsito registrado na Grande Cuiabá, que atualmente é uma das maiores preocupações das autoridades no assunto. Hoje, em algumas ruas da Capital os motoristas podem ser barreados por policiais e ficarem a pé. Isto, se constatado irregularidades na documentação do veículo, desrespeitando a sinalização e outros.

A "Operação Comando de Trânsito", que nas três primeiras realizações apreendeu mais de 100 veículos, sendo na maioria motos, estará nas ruas para impedir o a-

buso, a imprudência e outros acontecimentos mais que o conturbado trânsito da Grande Cuiabá vem registrando com frequência.



Os policiais saem as ruas para evitar a violência no trânsito e logi-

Os motoqueiros são os mais procurados pelos policiais, pelo menos afirmou o capitão Guilherme, comandante da Companhia de Polici-

ciamento de Trânsito. Segundo ele, os motoqueiros são as maiores vítimas da violência de trânsito e muitas vezes os motoqueiros são causados pela imprudência deles mesmos. O uso do capacete é a principal preocupação da "Comando de Trânsito".

NÚMERO DE MORTES

Durante a última semana, mais de três pessoas morreram vítimas de acidentes. Duas delas, foram atropeladas e mortas por coletivos urbanos, pertencentes as Empresas Nova Era e Estrela D'Alva. O número de pessoas internadas com ferimentos graves pelo corpo também vítimas de acidentes é grande.

Dois assaltantes fogem da Roubo e Furtos

Dois assaltantes que participaram do roubo de mais de Cr\$ 3 milhões no supermercado Trento, registrado há mais de 10 dias e que foi executado por quatro pessoas desconhecidas, os únicos a serem presos pela Delegacia Especializada de Roubo e Furtos, foram do xadrez. Informações de fontes policiais afirmam que os dois assaltantes, num momento de descuido de alguns policiais, conseguiram fugir de uma das celas da delegacia com facilidade.

O fato ocorreu na semana passada, cerca de dois dias após a

prisão e a referida delegacia, por motivos desconhecidos, tentou de todos os meios ocultar o fato da imprensa. Informações colhidas asseguram ainda que um dos assaltantes foi capturado minutos após a fuga, mas o que é considerado de alta periculosidade ainda se encontra foragido.

A Delegacia de Roubo e Furtos remeteu foto do assaltante para todas as delegacias de Polícia e até mesmo para o Centro de Operações da Polícia Militar-Copom, mas nenhum êxito foi alcançado nas diligências realizadas.

Assaltantes de casa de peças ainda foragidos

Os marginais que durante o final de semana passada levaram mais de Cr\$ 50 milhões em peças e outros objetos da Auto Peças Cometa, localizada em Várzea Grande, ainda encontram-se foragidos. Até o momento, segundo informações policiais, a Delegacia Central de Polícia de Várzea Grande, responsável pelas investigações não conseguiu detectar pistas dos assaltantes. Eles que renderam o vigia da firma, um senhor

de mais de 50 anos de idade levando-o como refém e abandonando-o num matacão no bairro Cristo Rei, mais precisamente nas proximidades da Sadia Oeste S/A. A Polícia continua realizando diligências, principalmente no interior do Estado onde suspeita que os assaltantes estão vendendo as peças aos fazendeiros, uma vez que roubaram mais de 20 motores estacionários usados somente em tratores e caminhões.

Primeira etapa do concurso de patrulheiros será hoje

O diretor geral do DNER, João Cataldo Pinto, informou que hoje será realizada a primeira etapa do concurso para patrulheiro rodoviário federal, constando de prova escrita de matemática, português e conhecimentos gerais.

A segunda etapa, segundo João Cataldo Pinto a ser realizada em outra data, será um exame psicotécnico e a terceira e última etapa será um treinamento de três meses com os candidatos classificados nas duas primeiras etapas lá exercendo as funções de patrulheiros.

Todas as etapas serão eliminatórias e somente os 446 primeiros classificados, em todos os lu-

cas onde as provas vão ser realizadas, serão contratados. Haverá provas em Manaus, Porto Velho, JI. Paraná, Pimenta Bueno, Vilhena, Cuiabá, Cáceres, Pontes e Lacerda, Goiânia, Brasília, Fortaleza, Salvador, Feira de Santans, Itotiama, Belo Horizonte, Florianópolis e Porto Alegre.

Em Cáceres, a prova de domínio começa às oito horas no CEOM - Centro Educacional Onze de Março (rua Tiradentes s/nº). Os candidatos devem chegar com uma hora de antecedência, munidos do cartão de inscrição, documento de identidade e caneta esferográfica azul.

Policiais na ativa não farão concurso

E a Polícia Civil se prepara para o concurso. Segundo fontes policiais ele será realizado possivelmente no mês de novembro, só que com algumas coisas que não eram do conhecimento de todos ou pelo menos de grande parte da comunidade. Segundo informações, os policiais que na ativa não vão enfrentar concurso para continuar exercendo o cargo. Para continuar, basta apenas passar por um curso de aperfeiçoamento na Academia da Polícia Civil com duração

de seis meses. O mesmo ocorrendo com os elementos nomeados até o mês de novembro. Fontes policiais afirmam ainda que a procura de vaga na Secretaria de Segurança Pública já era grande, e aumentou ainda mais depois que tomaram conhecimento da medida adotada. Todo mundo quer fazer parte do quadro policial e ser contratado até o mês de novembro para não ter que submeter a concurso público, colocando em risco o cargo que ocupa.

OS CARROS DA NOBRE. AGORA TEM NOVA DIREÇÃO

Sim, a NOBRE mudou a sua Administração. Isto significa um serviço mais atencioso e eficiente aos antigos e novos clientes.

E A FROTA E NOVA TAMBÉM

Além de mudar de Direção, a NOBRE está mudando também toda a sua frota que é a maior de Mato Grosso.

CHEVETTE, GOL, VOLKSWAGEN-1300, KOMBİ, MONZA, C-10, D-10, OPALA, COMODORO

Venha testar a nova Direção da NOBRE e os seus carros novos. Ou melhor, não venha. Telefone. Nós entregamos o carro de sua preferência onde você estiver. Teste a nova Direção da NOBRE.

NOBRE rentacar

LE MANS VEICULOS CUIABÁ LTDA. NOBRE RENT A CAR Cuiabá-MT Várzea Grande-MT Av. Governador Ponos de Arruda, 960 Fones: 055. 321-8061, 322-1061

SABÃO PITE

Paramos, pensamos e decidimos ajudar na sua ECONOMIA, no seu TEMPO, e na FEMINILIDADE E MACIEZ de suas mãos.

Por isso lançamos o SABÃO PITE, ele é ECONÔMICO e tem uma FRAGRÂNCIA especial e um BRILHO surpreendente.

A venda nos Supermercados e Mercarias da cidade.

Pedidos - CIRAL COM. IND. DE RAÇÕES LTDA. Rua José de Alencar, 601-B - Água Vermelha Fone: 321-8730 - VÁRZEA GRANDE

COLIBRI

DISTRIBUIDORA DE BILHETES

DEU ONTEM

1º Premio	20 23
2º Premio	42 60
3º Premio	87 96
4º Premio	50 85
5º Premio	72 56

CLASSIFICADOS DO DIA

CLASSIFICADOS DO DIA CLASSIFICADOS DO DIA CLASSIFICADOS DO DIA CLASSIFICADOS DO DIA

Aluga-se

SALA COMERCIAL

321 - Av. Isaac Póvoas Cr\$ 250.000,00
325 - Perimetral - Galpão comercial com 130 m² Cr\$ 400.000,00.

SANTA IZABEL

298 - 1 lanchonete montada com 2 salas e estoque a combinar. Cr\$ 150.000,00.

JARDIM DAS AMERICAS

334 - 4 quartos (2 suítes); piscina (fina acabamento).

335-J California-4 quartos s/1 suite toda carpetada, dep. empregada.

Vende-se

RUA BOM JESUS

283 - 4 quartos sendo 2 suítes; sala em L; banheiro social; 1 salão com banheiro e escritório. Cr\$ 40.000.000,00.

R. S. SILVESTRE

295 - Sala; copa; cozinha; 2 banheiros; 3 quartos; área serv. Cr\$ 28.000.000,00.

RUA 12 DE OUTUBRO

238 - Bloco res. 5 aptos. sala; cozinha; copa; hall; 3 quartos; banheiro Cr\$ 105.000.000,00

MOTEL

262 - Com apartamento; terreno 180 m²; murado; com 2.000m², frente para 2 avenidas asfaltadas. Cr\$ 20.000.000,00.

AV FERNANDO CORREA

207 - Ótima localização. Cr\$ 20.000.000,00.

CONSIL

311 - 2 quartos; demais deps. terreno murado. Cr\$ 14.000.000,00 mais Cr\$ 4.000.000,00 fin.

Vende-se

SVSVD

SANTA HELENA

Rua General Osório contendo sala; estudo; 3 quartos; sendo 1 suite; banheiro social; copa cozinha; área de serviço; despensa. Valor Cr\$ 20.000.000,00.

PORTO

Rua XV de Novembro casa com 8 peças terreno de 5x116 fundos com a rainha. Valor Cr\$ 12.000.000,00

GRANDE TERCEIRO

Sala; 2 quartos; copa cozinha; Valor Cr\$ 2.500.000,00.

BOA ESPERANÇA

Rua 38 contendo 2 salas; 3 quartos; sendo 1 suite; banheiro social; dependência completa de empregada; varanda e garagem em terreno de 12x30m. Valor Cr\$ 6.000.000,00 ágio mais financiamento.

CENTRO

Rua Cândido Mariano - ponto comercial; ótima localização; todo equipado, com mobiliário. Valor Cr\$ 3.000.000,00.

POPULAR

(FICHA 102) - Rua Alfredo Osório contendo: Sala, 3 Quartos, Copa-cozinha, banheiro, em terreno de 12x30m.

C.P.A. I (FICHA 103) - Rua Ponta Grossa, contendo: 2 Salas, Biblioteca, 4 quartos sendo 1 Suite. Copa-cozinha, Banh. Social, toda murada com quintal montado. Valor: Cr\$ 11.000.000,00.

CENTRO

(FICHA 107) - Rua Estevão de Meneses próximo ao Chopão, excelente escritório. Valor: Cr\$ 10.000.000,00.

DUQUE DE CAXIAS

(FICHA 114) - Rua Zenóbio da Costa contendo: 5 Peças e varanda em terreno de 900m². Valor: Cr\$ 5.500.000,00.

BOA ESPERANÇA

(FICHA 115) - Rua 17, contendo: Salas, 3 Quartos sendo 2 Suítes Banh. Social, Copa-cozinha, Dep. Compl. Empreg. Varanda, Garagem, Churrascueira com sala de ensaio. Valor: Cr\$ 20.000.000,00 + Financiamento.

EDITAL DE CONVOCAÇÃO

A Federação Matogrossense de Basquete e Bolche, através do seu presidente, Carlos Avalone Júnior, convoca para o dia 08/08/84, em assembleia geral a se reunir à sua sede, Rua Av. Getúlio Vargas 675, às 08 horas.

TRÊS IRMÃOS
CREA-1145-CRECI J-0159
ENGENHARIA E PLANEJAMENTO IMOBILIÁRIO LTDA.
AV. Getúlio Vargas, 675
fone. 321 2397

BOSQUE SAUDE

312 - 3 quartos; sendo 1 suite; quintal murado e demais deps. Cr\$ 5.000.000,00. Fin. CEF. Cr\$ 163.000,00

MORADA DO SOL

284 - Ótima res. 2 pav.; 3 quartos sendo 1 suite; 1 escritório; demais deps. 300m²; área const. Cr\$ 27.000.000,00.

COUTO MAGALHAES

285 - 1 prédio com 1400m², esquina com base para 2 pavimentos. Cr\$ 45.000.000,00.

282 - Motel - Com 4 - aptos terreno, 1800m², murado, com 2.20m², frente para 2 avenidas asfaltadas. Cr\$ 20.000.000,00.

284 - Morada do Sol - Ótima res. - 2 pav., 3 quartos s/1 suite, 1 escritório, demais deps. 300m² área const. Cr\$ 27.000.000,00 + financiamento.

TERRENOS

VARZEA GRANDE

323 - 2 terrenos atrás do 6 Km Cr\$ 4.000.000,00.

VARZEA GRANDE

296 - (perto do aeroporto) 17 lotes de 12x40. Cr\$ 1.500.000,00 por unidade.

AV. DA FEB. VARZEA GRANDE

304 - 1476m². Cr\$ 40.000.000,00.

dilar
administradora
Rua Barão de Melgaço
2844 fone 321-6289

CENTRO

(FICHA 116) - Rua 13 de Junho em frente a Casa Domingos, contendo 21 Peças; Preço de Ocasão.

VERDÃO

(FICHA 117) - Rua Albuquerque Peixoto, contendo: Sala, 3 Quartos, Copa-cozinha, Banh. Social de Laje. Valor: 10.000.000,00.

TERRENOS

PORTO

Rua Senador Metello medindo 12x27m Valor Cr\$ 8.500.000,00.

JARDIM DAS AMERICAS

Terreno medindo 910m² esquina. Valor Cr\$ 19.000.000,00.

AV BEIRA RIO

Tudo murado medindo 30x70m. Valor Cr\$ 15.000.000,00.

CENTRO

(FICHA 147) - Duas Frentes-Rua Barão de Melgaço e Ctu. Costa medindo 5.600M² (Meio hectare). Preço de Ocasão.

VARZEA GRANDE

(FICHA 133) - Rua Filinto Muller com 1.380M². Valor: Cr\$ 6.000.000,00.

CHACARAS

RIO DOS PEIXES

A 24 quilômetros. Rodovia Cuiabá-Chapada com 15.000m². Valor Cr\$ 1.000.000,00.

(FICHA 136) - Leverger Estrada de Varginha, fundos com o campo de aviação HAR-3, 6 Hectares, toda cercada. Valor: 12.000.000,00.

CLASSIFICADOS DO DIA

Se você quiser
Comprar, Vender, Alugar
É SO DISCAR!

321-4851

305-Av. CPA-12x38 Cr\$ 15.000.000,00.
336-Várzea Grande-2 lotes-12x30 - cada c/2 casas Cr\$ 4.000.000,00.

ESQUINA ESCOLA TÉCNICA
274 - 17x24m ótima localização Cr\$ 35.000.000,00.

AV. IPIRANGA

266 - (próximo ao DOPS) área 4400 m². Cr\$ 50.000.000,00 a comb. PRÓXIMO AV. SENADOR METELO 270 - Cr\$ 2.500.000,00.

JARDIM GUANABARA

326 - 20 lotes, 12x30 - Cr\$ 8.000.000,00.

VILLAGE FLAMBOYANT

318 - 2 lotes com 884m² - L. 10 e 11. Cr\$ 12.000.000,00 (Aceita-se troca carro tel.).

CHACARAS

322 - Guia - 25 ha. 3 quilômetros da Rodovia Rosário Oeste toda cercada e plantada. Cr\$ 6.800.000,00.

320 - Distrito da Guia - 300 ha. - 40 quilômetros de Cuiabá; toda cercada Cr\$ 50.000.000,00 a combinar.

BEIRA RIO COXIPÓ

313 - 20 ha. próximo a Chácara Banespa. Cr\$ 20.000.000,00.

324-Guia-20 Ha Cr\$ 3.500.000,00.
330-Rod. Srº Antonio-Km-13 1,75 Ha Cr\$ 2.000.000,00.

FAZENDAS

NOVA BRASILANDIA

Com 2831 ha. casa; pasto; para 500 reses 200 ha. mecanizado.

RIO MANSO

1.000 ha. cercada; 3 casas; 200 ha. pasto boa de água. 90 Km de Obs. BR 364 -

60 quilômetros de Cuiabá - 4.500 ha toda cercada casa de empregado, quase toda formada de Jeraguá.

ARIPUANA

75.000 ha. área de cultura 8.000 ha. de pasto pista de pouso, sede, currais, etc.

RIO CUIABÁ

(FICHA 137) - Chácara contendo casa de madeira com 5 Peças, Canavial e Pomar, 7,5 Ha (Sete e meio hectares). Valor: Cr\$ 10.000.000,00.

COMERCIAL

(FICHA 121) - Galpão Comercial, contendo: Salão para estocamento, Escritório, Banh. e Cop. ideal para loja de materiais de construção. Valor: Cr\$ 16.000.000,00.

CASAS

MORADA DO OURO

Contendo: sala, 03 quartos, banheiro, cozinha. Valor Cr\$ 150.000,00.

DUQUE DE CAXIAS

Contendo: 02 salas, 01 quarto, cozinha e banheiro. Valor Cr\$ 250.000,00.

BOA ESPERANÇA

Contendo: 02 salas, 03 quartos, sendo 01 suite, banheiro social dependência completa de empregada, churrasqueira.

COXIPÓ

Rua 24 de Agosto - Contendo sala, 03 quartos, cozinha, banheiro. Valor Cr\$ 250.000,00.

SALÃO COMERCIAL

CENTRO

Rua Comandante Costa - salão Comercial com 02 banheiros. Valor Cr\$ 280.000,00

DOM AQUINO

Rua Padre Duílio - Salão para comércio. Valor Cr\$ 70.000,00.

PARQUE CUIABÁ

Salão para concreto. Valor Cr\$ 70.000,00.

CRISTO REI

Rua Alves de Oliveira - Salão para depósito medindo 8x13. Valor Cr\$ 130.000,00.

PALACIO DO COMERCIO

04 salas comerciais. Valor Cr\$ 200.000,00.

ATENÇÃO

A VISAO REALIZAÇÕES IMOBILIARIAS, NECESSITA DE CORRETORES CREDENCIADOS. OS INTERESSADOS PROCURAR ESTA ADMINISTRADORA.
CRECI 114-J
FONES: 321 6289 e 322 4653

AUTO MECANICA MARAJÓ
Paulo Costa
Especializado pelas fábricas:
General Motors, Ford, Mercedes Benz, Sênai, Copar, Bóchi e Pral-le
AV. MARECHAL DEODORO, 1000-

VEÍCULOS

colave
AV. DOM BOSCO Nº. 965
FONE: 322-2472

PASSAT "81" BRANCO ALCOOL
ÓTIMO Estado de Conservação
FONE: 322-2472

CORCEL "82" BRANCO ALCOOL
Ótimo Estado 322-2472.

CORCEL "80" BEGE GASOLINA
Todo Revisado 322-2472

GOI "83" AZUL ALCOOL
Novíssimo impecável. Bom Preço - 322-2472.

CHEVETE "91" BEGE ALCOOL
Boa Conservação 322-2472.

CHEVETTE "79" VINHO GASOLINA
bom preço 322-2472.

PASSAT "82" AZUL METÁLICO

GASOLINA Excelente Estado
322-2472.

OPALA "77" BRANCO GASOLINA
Ótimo Estado de conservação
322-2472.

OPALA "80" MARON MET GASOLINA
Ótima conservação, ar condicionado, direção hidráulica. 322-2472.

FERRATA "84" BRANCA ALCOOL
OKM 322-2472.

FERRATA "80" AMARELO GASOLINA
Revisado. Ótimo estado. 322-2472.

BRASILIA "81" BRANCA ALCOOL
Ótimo Preço 322-2472.

Monza Veículos
Compra e Venda;
Carros Novos e Usados;
Estacionamento
RUA 19 DE JUNHO, 675
(EM FRENTE AO HOSPITAL GERAL)
322-4913 CUIABÁ, MATO GROSSO

MATEL
MATERIAIS ELÉTRICOS
FIO, CHAVE, CABO,
PADRÃO CEMAT
INTERRUPTOR

AV. FERNANDO CORREIA DAC 1929
Q07 J. DAS AMERICAS - FONE: (065)
322-6580 - CUIABÁ - M. GROSSO

DIVERSOS

COMUNICADO
Levamos ao conhecimento de nossos clientes e do público em geral, que no dia 02.08.84 demos pelo extravio da 1.a via da Nota Fiscal - Fatura de Produtos sujeito ao Imposto Único n. 019151 da filial de Várzea Grande, MT, desta Empresa, por motivo que estamos empenhados em apurar com rigor.

Assim sendo, alertamos V. Sa. para que se abstenham de receber bens e mercadorias que estejam acompanhados deste documento fiscal comunicando-nos de imediato, qualquer informação a respeito.
TEXACO BRASIL S/A PRODUTOS DE PETRÓLEO
Av. da FEB, n. 2415
Várzea Grande, MT.

ABANDONO DE EMPREGO
A Brasília Veículos Ltda. situada à Av. Cel. Escolástico 638, Cuiabá, MT solicita o comparecimento do sr. SANDRO BORGES DE SOUZA, portador da Carteira Profissional n. 43086, série 0001, na sede da empresa no prazo máximo de 3 dias, sob pena de se caracterizar abandono de emprego de acordo com artigo 482, letra I da CLT.
Cuiabá, 03 de agosto de 1984

EDITAIS

EDITAL DE PRAÇA COM O PRAZO DE 10 (DEZ) DIAS

O Doutor JOSÉ FERREIRA LEITE, Juiz de Direito da 4.a Vara Cível da Comarca de Cuiabá, Capital do Estado de Mato Grosso, na forma da lei, etc.

FAZ SABER a todos quantos o presente edital virem ou dele conhecimento tiverem, que no dia 01.10.84, às 14:30 horas, o porteiro dos auditórios levará a público pregão à primeira praça do imóvel penhorado nos autos da ação EXECUÇÃO HIPOTECÁRIA sob n. 19.343-83 que APEMAT - Assoc. de Poupança e Emprestimo de Mato Grosso contra LUIZ REIS DE ALMEIDA e sua mulher ODETE RUEDA DE ALMEIDA, entregando a quem mais der por preço não inferior, ao saldo devedor, o seguinte imóvel situado a rua M-5, quadra 53, casa n. 22, Parque Cuiabá nesta Capital devidamente registrada na Circunscrição Imobiliária desta cidade, sob o n. 01, matrícula n. 15.474 às fls. 265 do livro 2-BC. Sendo que pelo presente edital ficam os executados intimados das designações supra na hipótese de não serem encontrados para a intimação pessoal. E para que produza os efeitos de direitos, mandou expedir o presente edital que será afixado e publicado na forma da lei. Dada e passada nesta cidade de Cuiabá, Capital do Estado de Mato Grosso, aos vinte e três dias do mês de julho do ano de mil novecentos e oitenta e quatro. Eu, Lenir Maria da Silva Carvalho, Escrevente Juramentada do Cartório do 5.o Ofício que o datilografai e assinou.

Dr. JOSÉ FERREIRA LEITE - Juiz de Direito da 4.a Vara Cível - por subst. legal.

EDITAL DE PRAÇA ÚNICA COM PRAZO DE DEZ (10) DIAS

O Doutor JOSÉ FERREIRA LEITE, Juiz de Direito da 5.a Vara Cível, desta Capital, Comarca de Cuiabá, do Estado de Mato Grosso, na forma da lei, etc.

FAZ SABER a todos quantos o presente edital virem, ou dele conhecimento tiverem, que no dia 27 de agosto de 1984, às 14:00 horas, no fórum local sito Av. Getúlio Vargas nº 450, será levado a praça, por preços não inferior ao saldo devedor, nos autos de Execução Hipotecária nº 938/83, movida por APEMAT - ASSOCIAÇÃO DE POUPANÇA E EMPRESTIMO DE MATO GROSSO contra MAURICIO ENTRINGER e sua mulher, o imóvel situado à Rua A.6, quadra 41, casa 07, sito no Parque Cuiabá, nesta Capital, matriculado sob o nº 23012, fls. 47 livro 2CG Cartório do 2º Ofício desta Capital. Ficando pelo presente intimado os devedores, na hipótese de não serem encontrados para intimação pessoal. E para que ninguém alegue ignorância, mandou expedir o presente edital que será publicado e afixado na forma da lei. Dado e passado nesta cidade de Cuiabá, Capital do Estado de Mato Grosso, aos vinte e seis dias do mês de julho do ano de mil novecentos e oitenta e quatro. Eu, (a) Heigivel, Escrevente Juramentada do Cartório do 1º Ofício o fiz datilografar e assinou.

DR. JOSÉ FERREIRA LEITE
Juiz de Direito da 5.a Vara Cível

CHOPARIA GARRAFO
O melhor chopp cuiabano
Em local agradável,
Seu novo ponto de encontro

Av. da CPA.

INTRACO
Telercomunicações

INTRACO Indústria e Comércio Ltda.
Rua Augusto Ferreira de Melo, 357 - Santo Amaro
Fones: (011) 33082 - 11C-BR cap. 04204 - São Paulo-SP

TELE. ATCH - Sistema de Comunicação Ltda.
Rua Augusto Ferreira de Melo, 357 - Santo Amaro
Fones: (011) 35895 - São Paulo-SP

João Joaquim Marinho, 1206 - Fones: 321-2575 e 321-6348
Fones: (065) 2306 - ANIC-BR cap. 78.000
Cuiabá - MT

CLASSIFICADOS DO DIA

Imobiliária CRECI 0064
JARDIM GUANABARA
 LTDA
 Rua Campo Grande 460
 321-7515 e 322-7009

EXPANSÃO
 ADMINISTRADORA LTDA
 CRECI J 0081
 Estevão de Mendonça 556
 322-5572 e 322-6083

Empreendimentos Imobiliários Ltda
 CRECI J 0138
 FONE: 322-1166
 Av. Getúlio Vargas 1275

Imobiliária Santa Rita Ltda.
 Av. da Prahina 871 1º andar
 322-1868

ALUGUEIS
 BULHEME DE FIGUEIREDES BARROS
 AV. PRES. MARQUES 674
 FONES: 322-1713

Vende-se

CASAS

SANTA ROSA
 Residência contendo sala com 3 ambientes, lavabo, 4 quartos sendo 1 suite, banheiro social, cozinha, dependência de empregada, copa, área de serviço, despensa, garagem, área construída de 202m2 em terreno de 440m2. Financiada pela CEF - 3.568 UP's.

ARAES
 Residência com hall de entrada, garagem, varanda grande, sala, copa, cozinha, 3 quartos, banheiro social, escritório e biblioteca, dependência para empregada, área de serviços. Preço de ocasião.

COXIPÓ
 Contendo sala, copa, cozinha, lavanderia, entrada para carros, terreno todo murado. Construção nova. PREÇO Cr\$ 20.000.000,00.

JARDIM CUIABÁ
 Contendo 3 quartos, banheiro social, sala, cozinha, dependência para empregada, terreno todo murado. Construção sólida em alvenaria, boa localização. Preço: 18.000.000,00.

SANTA ROSA
 Residência com hall de entrada, sala em 2 ambientes, sala de som e TV, lavabo, escritório, adega, jardim de inverno, 1 suite, 3 quartos despendência de empregada, área de serviço, piscina, garagem. Preço de ocasião.

FAZENDA
 3.700 ha - 60 quilômetros de Cuiabá - formada em midícula em terras mecanizadas, todo cercado, terras sem cascalho, localizado a 60 quilômetros de Cuiabá ao pé da serra. Topografia plana, todo mecanizável. Boa aguada.

RENDÁ CRECI 0279
 Administração e Assessoria S/C Ltda.
 TRAVESSA PAES DE OLIVEIRA Nº 03
 CENTRO - CUIABÁ-MT.
 322-0612

Aluga-se

CASA

SÃO SEBASTIÃO
 N. 3.150, 03 dormitórios sendo 1 suite; sala; cozinha; varanda; banheiro social e garagem. Cr\$ 250.000,00.

CRISTO REI
 300 metros da Av. FEB, 3 dormitórios; sala; cozinha; banheiro social; área de serviço e varanda. Cr\$ 130.000,00.

APARTAMENTOS

EDIFÍCIO ANALIA
 1ª locação, 2 dormitórios; sala; cozinha; área de serviço; banheiro social; banheiro de empregada; garagem. Cr\$ 300.000,00.

EDIFÍCIO ANALIA
 1ª locação, 2 dormitórios; sala; cozinha; área de serviço; banheiro social; banheiro de empregada; garagem e cozinha Kitchens. Cr\$ 350.000,00.

COOPHAMIL
 2 dormitórios; sala; cozinha; banheiro social; área de serviço, totalmente modificado. Cr\$ 130.000,00.

PONTO COMERCIAL

PORTO
 Ao lado do Atacadão, 5 salões e demais dependências. Cr\$ 1.000.000,00.

CHACARAS DE RECREIO BATEC. NO COXIPÓ DO OURO. VOCÊ COMPRA SEM JUROS, CORREÇÕES FIXAS. UM LUGAR DE LAZER, ÓTIMA VALORIZAÇÃO E BEM PERTINHO DA CIDADE.

É O PRIMEIRO CONDOMÍNIO RURAL FECHADO, COM SEGURANÇA PARA TODA A FAMÍLIA. NÃO DEIXE ESCAPAR ESTA GRANDE OPORTUNIDADE! LIGUE: 321-5810 ou 321-5805.

Vende-se

JARDIM CUIABÁ

Asfalto, exc. local, com: garagem para 4 carros; sala estar; sala jantar; sala de som com estante; sala TV com estante; todas as salas acortinadas; lavabo; jardim de inverno; banheiro social; 2 quartos com armários; 1 suite com closet, armário emb.; banheiro de hidromassagem; todos os quartos com ar cond. e cortinas; copa; cozinha; lavanderia; dep. empreg. canil; área de lazer coberta; churrasqueira; piscina 5x10m vestida; rios; sauna; toda ajardinada; acab. de primeira linha; const. em 2 lotes área const. 600m2. Preço Cr\$ 130.000.000,00.

JARDIM CUIABÁ

Asfalto; loc. central; com: varanda; sala estar; sala jantar; copa; cozinha; banheiro social; 3 quartos sendo 2 suites com sacada e aquec. central; 1 salão para festas com 70m2; dep. empreg. lavanderia; garagem. Financiamento: Cr\$ 18.000.000,00 - Prestação: Cr\$ 290.000,00 - Poupança: 54.000.000,00.

SANTA ROSA
 Asfalto; loc. central; com: sala estar; sala jantar; sala de som e TV; lavabo; copa cozinha; 1 suite com closet e banheiro de hidromassagem; 2 apartamentos; 2 quartos para hospede; banheiro social; garagem; dep. empregada; lavanderia; piscina grande; área const. 350m2. Financiamento: Cr\$ 56.000.000,00. Poupança Cr\$ 44.000.000,00.

BOA ESPERANÇA
 Asfalto; ex. local; com: 3 quartos sendo 1 suite todos com porta janelas; b. social; sala estar; s. jantar; bar; lavabo; varanda na frente e nos fundos; cozinha; área serv.; dep. empregada; financiamento: 3.350 UP's. - Poupança: Cr\$ 6.000.000,00.

CENTRO
 Exc. local; com: sala estar; sala jantar; sala TV; cozinha; copa; despensa; 1 suite com armário emb. 2 quartos com armário; dep. empreg. área serv.; b. social; garagem; terreno: 13,60x50,00m; área construída: 227m2. Preço Cr\$ 45.000.000,00.

VARZEA GRANDE
 Excelente local perto da Av. Couto Magalhães com: 1 suite; c/armário 2 quartos c/armário; sala estar; copa cozinha; banheiro social; área de lazer coberta; área de serviço; dep. empregada; churrasqueira; canil. Preço Cr\$ 25.000.000,00.

BOA ESPERANÇA
 Ótima localização, ao lado da Igreja, com: varanda em arco; garagem; sala para 02 ambientes; 01 suite e 02 quartos - todos com armários embutidos - cozinha; quarto para empreg. com banheiro; Área de serviço; dependência coberta nos fundos; área grande para piscina. Área Construída: 220M2. Preço: Cr\$ 35.000.000,00.

RioZul Empreendimentos Imobiliários LTDA
 Especializada em imóveis rurais
 Rua Comandante Costa 801
 321-2315

Vende-se

SÍTIOS

VARZEA GRANDE
 Com 184 hectares, todo cercado, 3 aguadas represadas sede, mangueirão para suínos, toda desmatada rede de energia elétrica, a 4 quilômetros de Várzea Grande. Preço de ocasião.

BEIRA DO ASFALTO
 Com 121 hectares, todo cercado, a beira do asfalto, com casa, parte desmatada. Aceita-se carro no negócio e telefone.

MICRO SÍTIOS
 Com 10, 12, 15, 20 e 30 hectares, excelente para pasto, culturas diversas, com água, acessos conservados o ano todo, projeto de energia rural, demarcadas e projeto de energia rural até 36 meses para pagar, com prestações fixas, sem reajustes.

CHACARAS
 A beira do Rio Cuiabá (rio acima), margem direita, a 36 quilômetros de Cuiabá, sendo 28 de asfalto, excelente porto de pesca com ônibus diários acessos conservados o ano inteiro, demarcadas e projeto de energia rural Diversos tamanhos. Em até 36 meses para pagar, com prestações fixas, sem reajustes.

Vende-se

CASAS

Residência em Campo Grande, MS, no centro, contendo: sala; 3 quartos sendo um suite; cozinha; despensa; área de serviço; 3 varandas; dependência completa de empregada; depósito e canil. Cr\$ 35.990.000,00. Aceita-se troca por uma casa em Cuiabá, bem localizada.

TERRENOS

SANTA ROSA
 Dois lotes de terreno, contendo: 450 m2; asfalto; luz; água; meio fio; frente para praça. Cr\$ 6.900.000,00.

ÁREA RURAL
 Uma área de 1210 hectares a 150 quilômetros de Cuiabá, município de Cáceres sendo 14 fora do asfalto - BR 170, entre a Serra do Boi Morto e do Barreirão, com 70 por cento de campo e cerrado, com área de 80 por cento agricultável e ótima para plantio de soja. Valor Cr\$ 185.000,00 por hectare.

COMERCIAL
 EDF. MILÃO - no térreo em frente ao elevador.

Aluga-se

ALUGASE CASAS

COXIPÓ
 Residência contendo sala para quatro ambientes; 4 quartos, sendo um suite (todos com armários embutidos); copa; cozinha americana; banheiro social; lavabo; área de serviço; dependência completa de empregada; canil etc. Cr\$ 650.000,00.

Apartamento residencial - Center Casablanca - contendo: sala em L; 3 quartos; banheiro social; cozinha; banheiro. Valor Cr\$ 400.000,00.

SALÃO

J. PETROPOLIS
 Para empresa de grande porte, contendo 700m2, 5 metros de altura e estacionamento. Cr\$ 1.200.000,00.

APARTAMENTO

RIO DE JANEIRO
 Contendo sala; 2 quartos; cozinha; banheiro social; telefone e garagem. Todo mobiliado.

EDITAL DE CITAÇÃO COM O PRAZO DE 10 DIAS

O DOUTOR JOSÉ FERREIRA LEITE JUIZ DE DIREITO DA 4ª VARA CÍVEL DA COMARCA DE CUIABÁ, CAPITAL DO ESTADO DE MATO GROSSO, NA FORMA DA LEI, ETC. FAZ SABER - a todos quantos o presente edital de citação, virem, ou dele conhecimento tiverem, que, pelo presente, CITA A ALAIDE SAMPAIO, que se encontra em lugar incerto e não sabido, com prazo de 10 dias, que, por este juízo e cartório 5º Ofício, tramitam os autos da Ação EXECUÇÃO HIPOTECÁRIA de nº 19.820/84 que APEMAT - ASSOCIAÇÃO DE POUPANÇA E EMP. DE MATO GROSSO, entidade integrante do Sistema Financeiro da Habitação, tendo em vista que a executada está em atraso desde o mês de abril-82 em um total de 23 prestações o que importa no vencimento antecipado de toda a dívida hipotecária, referentes ao débito contraído em 300 prestações mensais e consecutivas e contratado para aquisição do imóvel sito à rua T.5 quadra 42 casa 03 Parque Cuiabá, nesta Capital, devidamente registrada na circunscrição imobiliária desta cidade sob o nº 01, matrícula 22.169, às fls. 95 do livro 2-CC, com recursos do Sistema Financeiro da Habitação, tudo conforme o contrato e o Demonstrativo de Dívida Hipotecária que instruem a ação. Não sendo contestada a ação, se presumirão aceitos pela Ré, como verdadeiros, os fatos articulados pela autora. E, para que produza os efeitos de direitos, mandou expedir o presente edital que será afixado e publicado na forma da lei. Dada e passada nesta cidade de Cuiabá, Capital do Estado de Mato Grosso, aos trinta e hum dias do mês de julho do ano de mil novecentos e oitenta e quatro. Eu, Lenir Maria da Silva Carvalho, Escrevente Juramentada do Cartório do 5º Ofício que o datilografou e assinou.

DR. JOSÉ FERREIRA LEITE
 Juiz de Direito da 4ª Vara Cível
 For subst. legal.

Vende-se

TERRENOS

COXIPÓ
 Lotes pronto, com luz, água; ônibus e várias casas habitadas. Prestação a partir de Cr\$ 55.000,00.

FICO DO AMOR
 Cinco lotes de frente para o asfalto, na Av. Miguel Sutil, sendo 2 em esquina com 844m2 (24x36) e três na outra esquina com 1.323m2 (38x37).

MORRO DA COLINA
 Área com 1.250m2 (25x50) no local da vista mais bonita de Cuiabá.

VARZEA GRANDE POSTO ZERO
 Cinco lotes juntos com 2.178m2 de esquina. Preço total Cr\$ 10.000.000,00. Melhor oportunidade da semana.

CASAS

ARAES
 Ótima localização, construção antiga, boa para escritório ou comércio. Preço Cr\$ 17.000.000,00.

JARDIM TROPICAL
 Uma casa com 3 quartos; sala; cozinha; banheiro. Financiamento antigo com prestação de Cr\$ 200.000,00 - Quadra 4, Casa 2. Cr\$ 4.000.000,00. Uma casa com 2 quartos; sala; cozinha; banheiro. Cr\$ 100.000,00.

Aluga-se

COXIPÓ

3 suites para solteiro, com cama fixa, colchão, guarda-roupa e estacionamento. Cr\$ 60.000,00 cada.

DIVERSOS

VILLAGE FLAMBOYANT

Imóvel residencial com 129m2 de área coberta localizada à Rua C - quadra 10 - lote 04. Contendo 03 quartos, sendo 01 suite, sala, banheiro social, cozinha, área de serviço, banheiro de empregada e garagem. Terreno com 432m2 - Financiada - Prestações até julho de 1985 - Valor Cr\$ 253.000,00. Tratar - Fone: 321.0945 à noite com o proprietário.

PREFEITURA MUNICIPAL DE CUIABÁ

PRODECAP-PROGRESSO E DESENVOLVIMENTO DA CAPITAL S/A
 EDITAL DE CONCORRÊNCIA Nº 061/84
 PRODECAP-PROGRESSO E DESENVOLVIMENTO DA CAPITAL S/A, sociedade de economia mista,

FAZ SABER:
 Que se acha aberta a Concorrência nº 001/84, para execução dos serviços de canalização dos córregos do Barbado e Mané Pinto, em Cuiabá/MT, obedecendo as seguintes características:
 - Córrego do Barbado; trecho com preêndido entre à Av. Fernando Correa e o rio Cuiabá; e Córrego Mané Pinto, ao longo do talvegue principal será iniciada a canalização a 100 metros a montante da Av. Dom Bosco, até o lançamento no rio Cuiabá, inclusive os seus afluentes "Engolo Coبرا" e "Sem Nome".
 As propostas deverão ser entregues às 8:00 horas do dia 20 de agosto de 1984, à Rua Manoel Ferreira de Mendonça nº 172, bairro Bandeirantes, nesta Capital.

O capital e a disponibilidade unitária para participar será de Cr\$ 10.000.000.000,00 (dez bilhões de cruzeiros), integralizados em até trinta (30) dias antes da data prevista para o encerramento desta licitação.
 A pasta contendo o texto completo do Edital e demais elementos será entregue aos interessados mediante recolhimento da quantia de Cr\$ 20.000.000,00 (vinte milhões de cruzeiros), em nossa tesouraria.

Cuiabá, 27 de julho de 1984.
NELSON RIBEIRO DE ALBUQUERQUE ESTEVES
 Diretor Superintendente
RODNEY DE OLIVEIRA SANTOS
 Diretor Adm. Financeiro
ITAMAR JESUS FIMENTA
 Diretor de Operações

Aluga-se

CASAS

SHANGRELLA
 Rua da Mangueira, 277, com sala 1 ambiente; 3 quartos (1 suite); banheiro social; copa-cozinha; dep. de empregada. Aluguel Cr\$ 500.000,00.

CORSINO DO AMARANTES
 Para residência ou escritório (parte do jornal O Estado de Mato Grosso); com hall; sala de visitas, de jantar; copa; cozinha; 3 quartos (1 suite); banheiro social; armários embutidos; dep. de empregada; canil; área de serviço; garagem. Aluguel Cr\$ 600.000,00.

COMERCIAL

ED. ANA PAULA
 Rua Antonio Maria, 130 - Centro - galeria com fino acabamento; loja térrea; sobre loja; conjuntos para escritórios; profissionais liberais. Aluguel a partir de Cr\$ 120.000,00.

RUA 13 DE JUNHO
 Casa comercial (vizinha da Bateria Heiljar) com 7 peças. Aluguel Cr\$ 300.000,00.

CANDIDO MARIANO
 Conjunto comercial (em cima de Focoeir). Aluguel Cr\$ 180.000,00 a Cr\$ 100.000,00.

JOAQUIM MURTINHO
 Conjunto comercial em cima da Poupança Bamerindus. Aluguel Cr\$ 120.000,00.

ED. PRES. DUTRA
 Rua Antonio João (em cima da Varig Cruzeiro). Conjunto comercial. Aluguel. Cr\$ 200.000,00.

CASA P/ ESCRITÓRIO OU COMERCIAL - De 07 peças - R. Comandante Costa, 851 (Próxima a Praça Rachid Jaudy) Aluguel Cr\$ 180.000,00.

Vende-se

CASA

RUA MAJOR GAMA
 Casa na Major Gama, esquina com Joaquim Murtinho, (próximo a J. cemal), sala com 2 ambientes; 3 quartos (1 suite) e demais dependências. Preço Cr\$ 60.000.000,00.

TROCA-SE

Chácara à margem esquerda do rio Cuiabá (Cohab Velha) por apartamento de 3 quartos.

APARTAMENTO

CASA BLANCA
 BLOCO B - APT. 201 - sala, quartos, armários embutidos, financiamento 3.500 UP's. Agio Cr\$ 10.000.000,00

IMAT S/A SOCIEDADE AGRÍCOLA E PECUÁRIA C.G.C Nº 61.599.734/0001-23

EDITAL DE CONVOCAÇÃO
 Ficam os senhores Acionistas das IMAT S/A., SOCIEDADE AGRÍCOLA E PECUÁRIA convocados a se reunirem em Assembleia Geral Extraordinária na sede social, localizada na cidade de Barra do Garças, Estado de Mato Grosso, à Rua Bororós 64, no dia 18 de Agosto de 1984, às 10:00 horas, com a finalidade de conhecer e deliberar sobre seguinte Ordem do Dia:

ASSEMBLÉIA GERAL EXTRAORDINÁRIA

Modificação da redação dos artigos 5º e 6º do Estatuto Social, de acordo com a solicitação do Fundo de Investimentos da Associação FINAM.
 Barra do Garças-MT, 01 de Agosto de 1984
Luiz Antonio Pires de Araújo
 Diretor

CLASSIFICADOS DO DIA

CLASSIFICADOS DO DIA CLASSIFICADOS DO DIA CLASSIFICADOS DO DIA CLASSIFICADOS DO DIA

IMOBILIÁRIA PETROPOLIS
Av. Coronel Escolástico 466
321-7625 e 321-7206

imobiliária cintra
CRECI 0007 J
FONES: 322-2263

GIAMI
Rua Barão de Melgaço
3508 conj. 5 Fone 322-2737
(antigo prédio da Prefeitura)

UNIÃO I
EMPREENDIMENTOS IMOBILIÁRIOS LTDA.
Rua Miranda Reis 231
FONES: 322-9223

financiamobiliária s.a.
Creci 106.J
321-6007
Av. Isaac Póvoas 105

Vende-se

CASAS

JARDIM 17.0FICAL

Ótima residência, contendo 3 quartos sendo 1 suíte; sala; copa cozinha; banheiro social; área de serviço; dependência de empregada; mais 1 quarto nos fundos; toda murada. Preço Cr\$ 10.000.000,00 (saldo devedor Cr\$ 14.000.000,00 mais prestação de Cr\$ 120.000,00).

BAIRRO RODOVIÁRIA

Excelente residência, localizada à Rua Professora Tereza Lobo, n. 13, contendo hall; sala de estar; sala de jantar; sala de som; 2 quartos; sendo 1 suíte; copa cozinha; banheiro social; varanda. Terreno medido: 480,20m². Área construída 89,35m². Preço Cr\$ 18.000.000,00.

SHOPPING CENTER

Loja n. 13, com área de 109 588m², com instalação completa de vidros blindados. Preço Cr\$ 38.000.000,00.

CHACARAS

CHAPADA DOS GUIMARAES

Excelente chácara, localizada no lugar denominado Bom Jardim, munic. de Chapada dos Guimarães com 24 hectares, toda formada. Preço Cr\$ 15.000.000,00.

HUMAITA

2 excelentes chácaras medindo cada uma 13.582,24m², com toda benfeitoria (casa, plantação, etc.). Preço Cr\$ 10.000.000,00.

PARQUE ARICA

Chácaras de lazer no Parque Arica com prestação de Cr\$ 35.000,00 em Chácaras de lazer no Parque Arica.

TERRENOS

JARDIM POTIGUAR

Loteamento Jardim Potiguar, atrás da Coca Cola em 36 meses para pagar.

habitacional
empresendimentos imobiliários Ltda.
Rua Buenos Aires 31
Jardim das Américas
321-5810 e 321-2397

Vende-se

CASAS

JARDIM EUROPA

Ótima residência, contendo 3 quartos, sendo 1 suíte, sala banheiro social, cozinha, área de serviço garagem. Cr\$ 2.500.000,00 - Direito

RODOVIÁRIA

Residência com bom acabamento, contendo sala de jantar, copa cozinha, banheiro social, 3 quartos, sendo 1 suíte, com armário embutido, dependência de empregada, varanda, toda murada, terreno medindo 12x38. Preço: Cr\$ 35.000.000.

JARDIM DAS AMERICAS

Ótima residência, com excelente acabamento contendo 4 quartos sendo 1 suíte, sala com dois ambientes, banheiro social, copa-cozinha, lavado, dependência para empregada, área de serviço e garagem. Terreno medindo 18 x 30 mts. Preço Cr\$ 55.000.000,00.

JARDIM DAS AMERICAS

Ótima residência, com bom acabamento, contendo 1 suíte, 2 quartos, banheiro social, sala de estar, sala de televisão, copa-cozinha, dependência completa para empregada piscina, churrasqueira, área de serviço e garagem. Preço Cr\$ 68.000.000,00, sendo Cr\$ 25.000.000,00 de entrada e o restante financiado através da Caixa Econômica Federal com prestações mensais de Cr\$ 488.000,00.

DOM AQUINO

Residência tipo apartamento, contendo sala, dois quartos, banheiro social e cozinha. Preço Cr\$ 7.000.000,00.

COOPHAMIL

Residência contendo 3 quartos, sala, copa cozinha, banheiro social, grades nas janelas, toda murada. Cr\$ 2.500.000,00 - Direito.

Vende-se

CASAS

24 DE OUTUBRO

114 - Um sobrado contendo na parte de cima sala, três quartos, copa cozinha, banheiro, área de serviço, toda forrada. Parte de baixo contendo sala, corredor, três quartos, dois banheiros, copa cozinha, e mais dois quartos no fundo, toda murada e forrada.
Preço: 45.000.000,00.

JARDIM MARIANA

109 - Contendo sala, 2 quartos sendo um suíte; copa cozinha; banheiro social; área de serviço e dependência de empregada e garagem. Toda murada e forrada. Terreno de 15x30. Financiada pela CEF com prestação de Cr\$ 147.000,00. Agio Cr\$ 10.000.000,00.

SIRIO LIBANESA

Contendo sala; copa cozinha; 3 quartos sendo uma suíte; banheiro social; área na frente; com grade; jardim; garagem; toda forrada em laje comum; porão contendo dependência de empregada com plot; área de serviço e um quarto de despensa. Terreno medindo 13x59m Cr\$ 45.000.000,00.

DUQUE DE CAXIAS

Contendo 2 salas; 3 quartos; banheiro social; varanda na frente e ao lado dependência de empregada; churrasqueira toda carpetada e garagem. Financiada em 2.900 UPs mensalidade de Cr\$ 219.000,00 com agio Cr\$ 10.000,00, aceita-se terreno bem localizado como parte de pagamento.

DOM AQUINO

113 - Contendo 5 casas em um terreno de 23x22 no asfalto localizada no valor Cr\$ 17.000.000,00 a combinar.

119 - Contendo sala 3 quartos; 2 banheiros, copa cozinha, área na frente com garagem, toda murada, área de 120m² coberta toda de material, de esquina terreno medindo 581m² Cr\$ 18.000.000,00.

JARDIM CALIFORNIA

Contendo 2 sala; 1 escritório; 3 dormitórios sendo 1 suíte; copa cozinha; área de serviço banheiro social; piscina; área construída de 180m, medida do terreno 580m² financiada pela CEF em 3.500 UPs mensalidade de Cr\$ 231.070,15. Agio Cr\$ 12.000.000,00 a combinar.

TERRENOS

SANTA CRUZ

2 lotes no asfalto medindo 15x30 cada. Área total 900m². Cr\$ 8.000.000,00.

BRIGADEIRO GOMES

Excelente área para construção de prédios com 1.650m² preço Cr\$ 90.000.000,00.

DUQUE DE CAXIAS

Medindo 15x50, preço Cr\$ 8.000.000,00 a combinar.

SÃO SEBASTIÃO

Excelente área para construção de prédio com 1.100m². Cr\$ 75.000.000,00.

Aluga-se

CASAS

24 DE OUTUBRO

Contendo 3 quartos; copa cozinha; 2 banheiros mais dependência toda forrada. Preço Cr\$ 250.000,00.

CIDADE CÉLULA

Contendo sala e cozinha, três quartos, um suíte, dependência de empregada, toda murada, ar condicionado em todos os quartos Cr\$ 300.000,00.

DIVERSOS

RETROSCAVADEIRA

Vende-se uma retroscavadeira, marca Ford, modelo 6.600, ano de fabricação 82, preço de ocasião.
Tratar pelo fone: 321-7625.

TELEFONES

TELEFONES

Local Fones Ltda. aluga e administra o seu telefone. Procure a Rua Antonio Maria, n° 279, 3° andar, sala 32. Fone: 322-9503.

Vende-se

BAIRRO CONSIL

Ref. 072 - Residência com 3 dormitórios; 1 suíte; salas de visitas; sala de jantar; cozinha; dep. empregada; área de serviço. Área construída ... 200m². Área do terreno 1.020m².

BAIRRO BAU

Ref. 071 - Sobradinho com 3 dormitórios com sala de visitas; sala de jantar; cozinha; dep. de empregada; área de serviço; garagem; área construída 400m²; área do terreno 800m²

JARDIM CUIABA

076 - Finíssima residência com 3 dormitórios, sendo 1 suíte, todos com armários embutidos. copa cozinha, dep. de empregada; área de serviço; sala para 2 ambientes; piscina; 1 apartamento separado; churrasqueira, garagem; área construída 250m² e área do terreno 800m². Partel inanciada pela CEF.

BOA ESPERANÇA

052 - Residência com 3 dormitórios; 1 suíte; sala de estar; sala de jantar cozinha; dep. de empregada; garagem; piscina. Recém construída; ótima localização.

JARDIM CUIABA

054 - Residência com 4 dormitórios; 2 suítes; sala de estar; sala de jantar; cozinha; dep. de empregada; garagem.

SANTA ROSA

079 - Ótima residência com 3 dormitórios com armário embutido; 1 suíte; cozinha; dependência de empregada; área de serviço; sala grande para 2 ambientes; garagem; piscina 4x8 área construída 230m, parte financiada pela CEF. 4.850 UPs.

RUA MARECHAL BONDON

Ref. 070 - casa para comércio medindo 7x25m.

JARDIM CUIABA

Ref. 076 - Finíssima residência. Local excelente.

BAIRRO CONSIL

Ref. 072 - Linda residência, muito bem localizada.

SOBRADINHO

Ref. 071 - localizado na área central.

APARTAMENTOS

Ref. 074 - ED. VERSALHES, contendo 3 dormitórios com banheiro, 2 salas, 2 ambientes; cozinha; dep. de empregada; garagem para 2 veículos. Financiada pela CEF.

Ref. 073 - ED. CAIAPÓS - com 2 dormitórios, banheiro conjugado; sala em L; cozinha; dep. de empregada; garagem; área de serviço. Financiada pela CEF.

No ED. AMETHIST, com 3 quartos, sendo 1 suíte; todos carpetados e com armários de cerejeira, acabamento finíssimo. Financiada pela CEF

TERRENOS

Ref. 055 - Terreno na Av. do CPA, bem no início, medindo 20x27, ótima localização e ótimo preço.

Ref. 056 - Ótimos terrenos residenciais no Bairro Cidade Célula Santa Rosa. Ótimos preços.

Vende-se

JARDIM EUROPA

Imóvel residencial com 260,25m² de área total, contendo casa de alvenaria com 2 quartos; 1 suíte; sala; cozinha e circulação, banheiro e área de serviço coberta e abrigo para carro com 87,165m² de área construída.

LOTEAMENTO IMPERADOR

Várzea Grande, quadra 17, casa 04, de alvenaria com varanda; abrigo de carro; 2 dormitórios; um banheiro; hall de circulação; sala; cozinha; área de serviço; banheiro de empregada com 142,00m² de área construída e 384,00m² de área total.

JARDIM PETROPOLIS

Quadra 01, casa 12; de alvenaria; contendo sala de jantar; sala de TV; living; 3 quartos; 3 banheiros; circulação copa cozinha; área de serviço dependência de empregada e garagem 146,00m² de área construída.

VILA BOA ESPERANÇA

Imóvel residencial, sito à quadra 79, garagem; sala de estar; sala de jantar; 3 dormitórios; 2 banheiros; copa cozinha e área de serviço com 85,000 casa 18, com 432,002 de área total, contendo na casa de alvenaria com 85,000m² de área construída.

Vende-se

CASAS

MORADA DOS NOBRES

022 - Res. Varanda na frente e do lado, sala de estar, 02 quartos, cozinha, WC social, dep. empregada. 01 reservatório para água para 9.000 litros, toda forrada e murada. Área do terreno: 1.290m² - CR\$ 17.000.000,00 - à vista.

BOA ESPERANÇA

001 - Res. área na frente com abrigo para carro, sala de estar, sala de jantar, 2 quartos, 1 suíte, banheiro social, cozinha, área de serviço, dep. empregada com banheiro, 1 reservatório para água de 6.000 litros, toda murada. Entrada: Cr\$ 3.500.000,00 mais financiamento na CEF.

DOM AQUINO

010 - Res. área, sala, 2 quartos, 1 suíte, jardim de inverno, cozinha, dep. empregada, toda murada. Entrada: Cr\$ 5.000.000,00 mais financiamento CEF.

PARQUE CUIABA

018 - Casas residenciais ampliadas com entrada a partir de Cr\$ 1.000.000,00 a Cr\$ 4.500.000,00.

JARDIM EUROPA

019 - Res. área na frente com abrigo para carro, sala, 2 quartos, 1 suíte, cozinha, banheiro social, murada com grade na frente. Entrada: Cr\$ 2.500.000,00 mais financiamento.

TERRENOS

VERDEAO

118 - 1 lote de 512,00m². Cr\$ 2.500.000,00 - a combinar.

JARDIM GUANABARA

123 - 1 lote de 868,00m² - Cr\$ 10.000.000,00 a combinar.

CONCIL

125 - 1 lote de 360,00m² - Cr\$ 5.000.000,00 a combinar.

FAZENDAS

CHAPADA DOS GUIMARAES

524 - 10.000 has. mata banhada por 2 córregos mais Rio Jatobá. Cr\$ 30.000,00 por ha.

ACORIZAL

520 - 150 has. de terra mista, boa aguada, casa, 2.700 pés de bananas, parte cercada, a 7 quilômetros da rodovia Jangada Cr\$ 25.000.000,00 a combinar.

LIVRAMENTO

520 - 379 has. cercada, boa aguada 15.000 covas de banana, 4 has. de cana, pomar, a 8 quilômetros da rodovia. Cr\$ 30.000.000,00 a combinar.

RODOVIA CHAPADA

563 - 435 has. com 2.500 metros de asfalto - Km 8 - Cr\$ 150.000.000,00

GUIA

565 - 121 has. a 300 metros da rodovia - Cr\$ 15.000.000,00 a combinar.

MANTEMOS DEPARTAMENTO DE ADVOCACIA AGRARIA - ESPECIALIZADA EM LEGISLAÇÃO DE TERRAS.



Se você quiser
Comprar, Vender, Alugar

E SÓ DISCARJ

321-4851

Aluga-se

JARDIM APOENA

Casa com 3 quartos; sala; cozinha; banheiro social; 2 dependências completas; área; lavanderia; 2 garagens; quintal e piscina. Cr\$ 500.000,00.

J. MORADA DOS NOBRES

Casa com 2 quartos; sendo 1 suíte; sala para 2 ambientes; cozinha; banheiro social; varanda em redor da casa; jardim e quintal murado. Cr\$ 350.000,00.

JARDIM ARAÇA

Casa com 3 quartos; sala; cozinha e demais dependências. Cr\$ 150.000,00.

SALAO COMERCIAL

Coxipó, 400m² de área construída, contendo banheiro e escritório. Cr\$ 500.000,00.

SALAO COMERCIAL

Centro 250m², de área construída com banheiro e dependência para escritório. Cr\$ 500.000,00.

SALAO COMERCIAL

Várzea Grande, 100m², situado à rua Benedito Leite com Couto Magalhães. Cr\$ 350.000,00.

SALA COMERCIAL

Várzea Grande, com instalação sanitária, própria para escritório, consultórios e outros pontos comerciais.

BOA ESPERANÇA

ÓTIMA CASA Contendo: Sala de estar, sala de jantar, hall, 02 quartos, 01 suíte, banheiro social, quarto de empregada, banheiro lavanderia copa-cozinha e garagem. Cr\$ 500.000,00 sito .. à Rua 50: 4ª Quadra.

TERRENOS

DEIVE BARBARA

CONSETEOR

IMOVEIS

CRECI 068

361-4684

Vende-se

TERRENOS

JARDIM PRIMAVERA

Um lote com 490m², a 200 metros do Verdão, com 26 metros de frente para o asfalto. Cr\$ 5.000.000,00.

CHOPAO

Um lote com 450m², a 800 metros do Chopão. Valor Cr\$ 3.500.000,00.

CHACARAS

RIO CUIABA

Chácara/pesqueiro, às margens do Rio Cuiabá, acima, financiada em 36 meses, com prestações fixas.

RIO COXIPO

22 hectares, a 14 quilômetros de Cuiabá, toda cercada, pomar produzindo, energia elétrica, 210 metros de rio, casa, podendo ser totalmente irrigada, casa para caseiro. Valor. Cr\$ 35.000.000,00.

AREAS PARA SITIOS

RIO DOS PEIXES

106 ha. a 25 quilômetros de Cuiabá 60 por cento cultivável. Valor Cr\$ 16.000.000,00.

JANGADA

Áreas com 10, 20, 30 e 50 ha. totalmente financiadas em até 36 meses, com prestações fixas. No quilômetro 48 da estrada de Jangada.

TRANSFERENCIA DE DIREITOS Conj. Coopheas: casa com 2 quartos, sendo 1 suíte, 02 salas, copa, cozinha banheiros, áreas de serviços, hall. Cr\$ 4.000.000,00.

CONJ. COOPHEMA

Casa com 03 quartos; sala; cozinha; banheiro; copa; área em toda volta da casa; telefone; ar condicionado, dep. para empregada, lavanderia. Valor Cr\$ 6.500.000,00.

BOLSÃO DE IMÓVEIS



TRESE
ADMINISTRADORA

Cumpra o que promete, vende confiança

Av. Presidente Marques, 93

Tel. 321.1107

CRECI J-019

Aluga-se

Vende-se

MIGUEL SUTIL: Salas estar-jantar, 4 quartos s/1 suite; escritório; cozinha; dep. de empregada; despensa; piscina. FICHA Nº 103
BOA ESPERANÇA: Salas estar-jantar, 3 quartos/1 suite, banheiro social, dep. de empregada, área de serviço e garagem. FICHA Nº 104

JARDIM LUCIANA: Sala 3 ambientes, 4 quartos s/1 suite, circulação, banheiro social, copa-cozinha, área de serviço, dep. de empregada, varanda e garagem. FICHA Nº 107

CENTRO: Sala; sala de jantar, copa-cozinha, varanda coberta, banheiro social, e quarto de empregada. FICHA Nº 108

CIDADE ALTA: 2 salas, 3 quartos s/1 suite, copa-cozinha, dep. de empregada, garagem e varanda. FICHA Nº 110

SANTA ROSA: Sala, 2 ambientes, copa-cozinha, dep. de empregada, área de serviço, garagem p/ 4 carros, piscina, porão, quintal, 4 quartos, sendo 01 suite carpetado, banheiro, social. FICHA Nº 111

COXIPO: Sala de jantar, 3 quartos s/1 suite c/ CLOSET, copa-cozinha, varanda, banheiro social, piscina. FICHA Nº 112

BOA ESPERANÇA: Sala p/2 ambientes, 3 quartos s/1 suite c/ armários, cozinha c/armário, dep. de empregada, poço artesiano c/bomba e garagem. FICHA Nº 113

JARDIM DAS AMÉRICAS: Sala de estar-jantar, 3 quartos s/1 suite, banheiro social, cozinha, dep. completa de empregada, varanda, garagem. FICHA Nº 114

BOA ESPERANÇA: Sala 2 ambientes, 3 quartos s/1 suite; banheiro social, cozinha, dep. de empregada, área de serviço e garagem. FICHA Nº 115
BOA ESPERANÇA: Sala 2 ambientes, 3 quartos s/1 suite, banheiro social, cozinha, área de serviço, dep. de empregada, garagem e quintal. FICHA Nº 116

JARDIM TROPICAL: Sala p/2 ambientes, 3 quartos s/1 suite, banheiro social, cozinha, garagem, dep. de empregada e muro. FICHA Nº 118
BOA ESPERANÇA: Sala p/2 ambientes, 3 quartos s/1 suite, copa-cozinha, dep. de empregada, varanda e garagem. FICHA Nº 119

JARDIM CALIFORNIA: Salas estar/jantar, 3 quartos s/1 suite, copa-cozinha, banheiro social e garagem. FICHA Nº 120

MORADA DO SOL: Sala de estar e sacada, sala de som e tv c/sacada, sala de jantar c/sacada, escritório, copa-cozinha, despensa, dep. completa de empregada e lavanderia, 3 quartos sendo suites c/banheiros de hidromassagem, sauna, roupeiro e closet; piscina c/equipamento completo, adega, quarto p/despejo, salão de jogos e garagem para 4 veículos. FICHA Nº 121

APARTAMENTOS
EDIFÍCIO GARÇA BRANCA—APTO 202—A: Sala c/sacada, 3 quartos s/1 reversível, banheiro social, copa-cozinha, banheiro de empregada e garagem. FICHA Nº 48

EDIFÍCIO LEONARDO DA VINCI—APTO 34: Sala, 2 quartos, banheiro social, copa-cozinha, área de serviço e garagem. FICHA Nº 49

EDIFÍCIO MARSELHA APTº 404: Sala 2 ambientes, 3 quartos s/1 suite, banheiro social, cozinha, área de serviço, dep. de empregada, garagem, salão de festas e sacada. FICHA Nº 65

EDIFÍCIO ANTONIO CORREA—APTO 302: Sala em L c/sacada, 3 quartos, banheiro social, cozinha, dep. de empregada e 2 garagens. FICHA Nº 66

APT.º EDF. AMETHISTY
3 dormitórios, sendo 1 suite todos com armário embutido; sala; copa; cozinha; banheiro; dep. de empregada; área de serviço; garagem; ar condicionado. Cr\$ 700.000,00.

APT.º EDF. MARY ANTONIA
3 dormitórios; sala; cozinha; banheiro; área de serviço; banheiro de empregada; garagem. Cr\$ 270.000,00.

CASA COXIPO
2 dormitórios; cozinha; sala; banheiro; área de serviço; toda murada. Cr\$ 200.000,00.

CASA JARDIM PAULISTA
2 dormitórios; sala; cozinha; banheiro; toda murada. Cr\$ 180.000,00.

CASA J. CALIFORNIA
3 dormitórios sendo 1 suite; sala; cozinha; banheiro; lavanderia. Cr\$ 350.000,00.

CASA RESIDENCIAL SANTA CRUZ
1 dormitório; sala; cozinha; banheiro; piscina; toda murada Cr\$ 200.000,00

CASA DUQUE DE CAXIAS
2 dormitórios; sala; cozinha; banheiro; área de serviço. Cr\$ 150.000,00.

SALÃO AV. PERIMETRAL
Medindo 450m² — Cr\$ 800.000,00

GALPAO BR 304
Medindo 450m² mais 600m² de terreno. Cr\$ 800.000,00.

SALÃO SANTA HELENA
Medindo 400 m² mais 100m² de terreno. Cr\$ 480.000,00.



Donatoni
empreendimentos

Fique feliz, seja um cliente Donatoni.

A Donatoni tem casas no Boa Esperança, Miguel Sutil e Verdão com 03

quartos, sendo 01 Suite, com prestações a partir de Cr\$ 338.000,00 mensais e sem despesa

de financiamento.

Ligue agora mesmo, temos um corretor de Plantão.

Rua Cândido Mariano 1092 Fore 322 0301 Creci J 0240 19.º Região Cuiabá Mato Grosso

IMOBILIÁRIA CASA PRÓPRIA LTDA

CRECI - J - 017
COMPRA - VENDE - ALUGA

E Administra

VENDE-SE

01 - JARDIM CUIABÁ:

Garagem, jardim, sala estar, sala jantar, copa; cozinha - lavabo; quarto despejo área aberta nos fundos, 4 quartos sendo 1 suíte; banheiro social; sacada; dependência empregada.

2 - BOA ESPERANÇA:

Jardim; sala estar; sala jantar; cozinha; banheiro social; 3 quartos sendo 1 suíte; dependência empregada; churrasqueira; área lazer; piscina.

03 - VERDÃO:

Jardim; sala de estar; sala de jantar; copa cozinha; banheiro social; 3 quartos sendo 1 suíte; área de serviço; dependência de empregada.

04 - CIDADE CELULA SANTA ROSA:

Jardim; garagem; sala estar; sala jantar; biblioteca; lavabo; copa cozinha 3 quartos sendo 1 suíte; banheiro social dependência de empregada; área de serviço.

05 - CIDADE ALTA:

Hall; sala estar; varanda; 3 quartos; 2 banheiros; copa; cozinha; área de serviços.

06 - COOPHEMA COXIPÓ

Hall; sala de estar 2 quartos; copa; cozinha; banheiro social; área de serviço; murada.

07 - PARQUE CUIABÁ:

Hall; sala de estar; copa cozinha; 3 quartos; banheiro social; área de serviço.

08 - VARZEA GRANDE:

Jardim sala de estar; sala de jantar; lavabo; 4 quartos sendo 1 suíte; sala de TV; copa cozinha; banheiro social; dependência de empregada; área de serviço; varanda ao redor da casa.

09 - CPA III - Setor 03

Sala de estar; copa cozinha; banheiro social; 4 quartos; área de serviço; dependência de empregada; garagem.

10 - COOPHAMIL SUPERMERCADO:

Supermercado com instalação anexa de frigorífico; maquinário novo; ponto excelente; movimento satisfatório.

11 - COOPHAMIL BAR:

Bar, localização muito boa, com material de trabalho completo ótima clientela. Preço de ocasião.

12 - CAMPO VELHO - (sorveteria)

Sorveteria com material de trabalho

de 1a faturamento satisfatório.

13 - CHURRASCARIA E LANCHONETE

Avenida do CPA perto do Garrafão, motivo de mudança, super instalado, prontinho para faturar, preço de ocasião

14 - RESTAURANTE E PIZZARIA:

Com música ao vivo diariamente motivo mudança. Preço de ocasião.

TERRENOS

01) - Jardim Marisma.

02) - Parque Georgia.

03) - Varzea Grande.

04) - Boa Esperança.

05) - Parque do Lago

06) - Jardim das Palmeiras

07) - Av. Fernando Correa da Costa

08) - Área com Km 18 Rodovia Cuiabá - Campo Grande.

09) - Pascoal Ramos

10) - Av. Perimetral frente à Coophamil

CHACARAS

01) - Praia Grande Km 10

02) - Retiro da Meta Bonita Km 14.

03) - Palmeiras a Beirs do Rio Aquidauana.

04) - Estrada de Santo Antonio de Legerger.

05) - Sinop Município de Chapada dos Guimarães.

FAZENDAS

01) - Município de Rosário Oeste com 870 hectares.

02) - Rio Forquilha. 350 Hectares

03) - Área em Paranaatinga com 14.437 hec

LOTES:

01 - Um terreno localizado à Av. Ipiranga 20 metros de frente, 110mts de fundos.

02 - Seis lotes residencial ao lado da Cidade Célula Santa Rosa todos com água, luz e telefone

ALUGUEL:

AV. BRASIL - Bairro Verdão: residência com 3 quartos; sala; cozinha; banheiro; garagem.

SHOPPING TABOR - Apartamento com 3 quartos sendo 1 suíte; sala; cozinha; banheiro social; área serviço; dep. empregada; garagem.

CASA BLANCA - Apartamento com 3 quartos; sala; cozinha; banheiro social; área de serviço.

PORTO - Av. 15 de Novembro - Salão comercial com 400m2, banheiro, escritório.

BOA ESPERANÇA - Salão comercial com vários compartimentos.

CID IMÓVEIS

CRECI J.0079
Av. Ten. Cel. Duarte, 140
Cuiabá - MT.
Fones: 321-9834 e 322-4974

Vende-se

01 - APT.º - ARAES (FINANCIAMENTO TOTAL) - Venda-se apartamento com 2 quartos, banheiro, cozinha, sala estar, jantar, área de serviço, área de lazer, garagem coberta privativa com portões laqueados, esquadrias panorâmicas de alumínio, carpete, etc. Valor 2.650 UPs com financiamento total, sem despesas de transferência.

02 - APARTAMENTO - EDIFÍCIO VELEIROS - ótimo acabamento, 2 quartos, 2 banheiros; garagem privativa coberta; próximo à Av. Presidente Marques (centro). Pronto para morar. Totalmente financiado - lançamento breve.

03 - RESIDENCIA - JARDIM DAS PALMEIRAS (Coxipó) - Venda-se residência com 3 quartos, sala de estar, jantar, área de serviço; banheiro; garagem; totalmente forrada; edificada em terreno de 12x30, murado. Valor prestação Cr\$ 190.000,00.

04 - RESIDENCIA - VILA BOA ESPERANÇA - Venda-se residência com 3 quartos (1 suíte); 2 salas; ampla cozinha; circulação; área de serviço; dependência de empregada com pleia; garagem; com ótimo acabamento; forro de lage; grade na frente. Cr\$ 5.000.000,00 a combinar mais transf. de financiamento de 3.500 UPs com prestação de Cr\$ 320.000,00 até outubro 84.

05 - RESIDENCIA - JARDIM EUROPA (Oportunidade) - Venda-se residência com 1 suíte mais 2 quartos; sala de estar-jantar; cozinha; banheiro social; forrada em lage; edificada em terreno murado com grade à frente; possui esquadrias metálicas; exaustor; garagem. Prestação de 2.500.000,00 de poupança.

06 - TERRENO RESIDENCIAL - P. SANTA CRUZ - Venda-se terreno com 360m2 (12x30); localizado no Parque Santa Cruz (atrás da UFMT) com água; luz; telefone. Próximo à Via Expressa. Cr\$ 1.200.000,00 (opor-tunidade).

Aluga-se

01 - EDIFÍCIO CONSTANCE (Centro) Apto. - Aluga-se finíssimo apartamento contendo 4 quartos; sendo 1 suíte e 1 de empregada; 3 banheiros; área de serviço; interfone; central de gás; cozinha ampla; área de circulação; entrada social e serviço; garagem; área de lazer; salão de festas e demais dependências. Cr\$ 550.000,00 mais condomínio.

02 - APTO EDIFÍCIO SAVEIROS - Araés - Aluga-se apartamento com 2 quartos; banheiro; cozinha; ampla sala; área de serviço; área de lazer garagem privativa. Esquadrias panorâmicas; piso acarpetado; portas laqueadas. Cr\$ 330.000,00 mais condomínio.

03 - APT.º EDIFÍCIO NICOLINA (Centro) - Aluga-se ótimo apartamento com 4 quartos; sendo 1 suíte e 1 de empregada; 3 banheiros; área de serviço; cozinha ampla; interfone; play-ground; garagem; salão de festas; demais dependências. Cr\$ 600.000,00 mais condomínio.

04 - RESIDENCIA - VARZEA GRANDE - Aluga-se residência com 2 quartos; banheiro; cozinha; sala; edificada em terreno todo murado com portão à frente. Cr\$ 150.000,00.

05 - SALÃO COMERCIAL - Praça dos Motoristas - Aluga-se salão comercial com 80m2, contendo banheiro e porta de ferro; localizado à rua Miranda Reis, Praça dos Motoristas, para instalação de comércio ou escritório. Cr\$ 250.000,00.

06 - SALAS COMERCIAIS - General Melo (próximo ao centro) - Aluga-se 2 salas comerciais com banheiro, portas e janelas metálicas ótimo para escritório; consultório ou comércio; ao lado da panificadora "General Melo". Cr\$ 300.000,00.

07 - TERRENO - Av. Fernando Correa (comercial) - Venda-se terreno à margem da Av. Fernando Correa da Costa (Coxipó), com 15m de frente por 50m de fundos 750m2 Cr\$ 45.000.000,00.

ÚLTIMO PÚBLICO LEILÃO

EDITAL DE SEGUNDO E ÚLTIMO PÚBLICO LEILÃO

Dia 06 de Agosto de 1984, às 9,15 horas, à Rua "A" - Quadra 03 Lote 01-JARDIM ARAÇA-Bairro Guarita-CUIABÁ MT, Ayres da Luz, Leiloeiro Oficial, com escritório à Rua Barão de Melgaço nº 4674-Centro - CUIABÁ MT, faz saber que devidamente autorizado por APESP-Associação de Poupança e Empréstimo São Paulo (em liquidação extrajudicial) Agente Fiduciário do BANCO NACIONAL DA HABITAÇÃO, venderá na forma da Lei (Decreto Lei nº 70 de 21.11.66 e regulamentações complementares RC 58/67-RD 24/68 e RD 08/70 do BNH), no dia hora e local acima referidos o imóvel de propriedade de MARIO BENJAMIN BATISTA E SRA. DORIS DE FIGUEIREDO BATISTA, para pagamento da dívida hipotecária em favor da HASPA HABITAÇÃO SÃO PAULO S/A DE CRÉDITO IMOBILIÁRIO, imóvel sítio à Rua "A" quadra 03-Lote 01-JARDIM ARAÇA-Bairro Guarita-CUIABÁ MT, que se descreve a caracterizar, uma casa tipo C-2, contendo dois quartos, sala, cozinha e banheiro, com área construída de 50,00m2 o terreno designado pelo lote 01 Quadra 03, mede 10,00ms de frente para a Rua "A" - 25,00ms do lado direito de quem do imóvel olha para a Rua, confrontando com a Rua "I" - 25,00 do lado esquerdo, onde confronta com o lote nº 02-10,00ms fundo onde confronta com terras pertencentes à Benedito Oscarino Barreto, perfazendo uma área total de 250,00m2.

A venda será feita mediante pagamento à vista, podendo o arrematante pagar no ato 20% (vinte por cento) do preço da arrematação e mais a comissão do leiloeiro e o saldo restante no prazo de 08 (oito) dias imprerterível.

A venda será feita pelo maior lance obtido.

O Leiloeiro acha-se habilitado a fornecer aos interessados, informações pormenorizadas sobre o imóvel.

Cuiabá, 16 de Julho de 1.984
Ayres da Luz-Leiloeiro Oficial
Publicar 20/07 - 27/07 e 06/08

EDITAL DE SEGUNDO E ÚLTIMO PÚBLICO LEILÃO

EDITAL DE SEGUNDO E ÚLTIMO PÚBLICO LEILÃO

Dia 06 de Agosto de 1984, às 10,00 horas, à Rua "C" - Quadra 10-Lote 02-JARDIM ARAÇA-Bairro Guarita-CUIABÁ MT, Ayres da Luz, Leiloeiro Oficial, com escritório à Rua Barão de Melgaço nº 4674-Centro - CUIABÁ MT, faz saber que devidamente autorizado por APESP-Associação de Poupança e Empréstimo São Paulo (em liquidação extrajudicial) Agente Fiduciário do BANCO NACIONAL DA HABITAÇÃO, venderá na forma da Lei (Decreto Lei nº 70 de 21.11.66 e regulamentações complementares RC 58/67-RD 24/68 e RD 08/70 do BNH), no dia hora e local acima referidos o imóvel de propriedade de VALDENETE SILVA ALVES, para pagamento da dívida hipotecária em favor da HASPA HABITAÇÃO SÃO PAULO S/A DE CRÉDITO IMOBILIÁRIO, imóvel sítio à Rua "C" Quadra 10-Lote 02-JARDIM ARAÇA-Bairro Guarita-Cuiabá MT, que se descreve a caracterizar, uma casa residencial tipo C-2, contendo dois quartos, sala, cozinha e banheiro com área construída de 61,93m2 o terreno designado pelo lote 02 - Quadra 10, mede 10,00ms de frente para a Rua "C" - 25,00ms do lado direito de quem do imóvel olha para a Rua, confrontando com a área paisagística nº 05 2500ms do lado esquerdo onde confronta com a Rua "J" - 10,00 ms nos fundos confrontando com o lote nº 01, perfazendo uma área total de 250,00ms.

A venda será feita mediante pagamento à vista, podendo o arrematante pagar no ato 20% (vinte por cento) do preço da arrematação e mais a comissão do leiloeiro e o saldo restante no prazo de 08 (oito dias imprerterível).

A venda será pelo maior lance obtido.

O Leiloeiro acha-se habilitado a fornecer aos interessados, informações pormenorizadas sobre o imóvel.

Cuiabá, 16 de Julho de 1.984
Ayres da Luz-Leiloeiro Oficial
Publicar 20/07 - 27/07 e 06/08

EDITAL DE SEGUNDO E ÚLTIMO PÚBLICO LEILÃO

EDITAL DE SEGUNDO E ÚLTIMO PÚBLICO LEILÃO

Dia 06 de Agosto de 1984, às 10,15 horas à Rua "C" - Quadra 26-Lote 06-JARDIM ARAÇA-Bairro Guarita-CUIABÁ MT, Ayres da Luz, Leiloeiro Oficial, com escritório à Rua Barão de Melgaço nº 4674-Centro - CUIABÁ MT, faz saber que devidamente autorizado por APESP-Associação de Poupança e Empréstimo São Paulo (em liquidação extrajudicial) Agente Fiduciário do BANCO NACIONAL DA HABITAÇÃO, venderá na forma da Lei (Decreto Lei nº 70 de 21.11.66 e regulamentações complementares RC 58/67-RD 24/68 e RD 08/70 do BNH), no dia hora e local acima referidos o imóvel de propriedade de CLAUDIO DOS SANTOS E Sra. MARIA BERNADETH RADI DOS SANTOS, para pagamento de dívida hipotecária em favor da HASPA HABITAÇÃO SÃO PAULO S/A DE CRÉDITO IMOBILIÁRIO, imóvel sítio à Rua C-Quadra 26-Lote 06-Jardim Araça-Bairro Guarita-Cuiabá MT, que se descreve a caracterizar uma casa residencial tipo C-2, contendo dois quartos, sala, cozinha, e banheiro com área construída de 61,93m2 o terreno designado pelo lote 06-Quadra 26, mede 10,00ms de frente para a Rua C. 25,00ms do lado direito de quem do imóvel olha para a rua confrontando com o lote nº 04 - 25,00ms do lado esquerdo onde confronta com o lote nº 06 e 10,00ms nos fundos confrontando com a área paisagística nº 05, perfazendo uma área total de 250,00m2.

A venda será feita mediante pagamento à vista, podendo o arrematante pagar no ato 20% (vinte por cento) do preço da arrematação e mais a comissão do leiloeiro e o saldo restante no prazo de 08 (oito dias imprerterível).

A venda será pelo maior lance obtido.

O Leiloeiro acha-se habilitado a fornecer aos interessados, informações pormenorizadas sobre o imóvel.

Cuiabá, 16 de Julho de 1.984
Ayres da Luz-Leiloeiro Oficial
Publicar 20/07 - 27/07 e 06/08

EDITAL DE SEGUNDO E ÚLTIMO PÚBLICO LEILÃO

EDITAL DE SEGUNDO E ÚLTIMO PÚBLICO LEILÃO

Dia 06 de Agosto de 1984, às 1:30 horas à Rua "A" Lote 13-Quadra 12-JARDIM ARAÇA-Bairro Guarita-CUIABÁ MT, Ayres da Luz, Leiloeiro Oficial, com escritório à Rua Barão de Melgaço nº 4674-Centro - CUIABÁ MT, faz saber que devidamente autorizado por APESP-Associação de Poupança e Empréstimo São Paulo (em liquidação extrajudicial) Agente Fiduciário do BANCO NACIONAL DA HABITAÇÃO, venderá na forma da Lei (Decreto Lei nº 70 de 21.11.66 e regulamentações complementares RC 58/67-RD 24/68 e RD 08/70 do BNH), no dia hora e local acima referidos o imóvel de propriedade de JULIO FERREIRA DE ALMEIDA E Sra. ZENAIDE MARTINS DE ALMEIDA, para pagamento da dívida hipotecária em favor da HASPA HABITAÇÃO SÃO PAULO S/A DE CRÉDITO IMOBILIÁRIO, imóvel sítio à Rua "A" Lote 13-Quadra 12-JARDIM ARAÇA-Bairro Guarita-CUIABÁ MT, que se descreve e caracteriza uma casa residencial tipo C-2, com o terreno designado pelo lote 13 quadra 12 mede 10,00ms de frente para a Rua "A", 25,00ms do lado direito de quem do imóvel olha a rua confrontando com o lote 15 - 25,00ms do lado esquerdo onde confronta com o lote nº 11-10,00 ms nos fundos confrontando com o lote 12, perfazendo uma área total de 250,00ms.

A venda será feita mediante pagamento à vista, podendo o arrematante pagar no ato 20% (vinte por cento) do preço da arrematação e mais a comissão do leiloeiro e o saldo restante no prazo de 08 (oito) dias imprerterível.

A venda será feita pelo maior lance obtido.

O Leiloeiro acha-se habilitado a fornecer aos interessados, informações pormenorizadas sobre o imóvel.

Cuiabá, 16 de Julho de 1.984
Ayres da Luz-Leiloeiro Oficial
Publicar 20/07 - 27/07 e 06/08

EDITAL DE SEGUNDO E ÚLTIMO PÚBLICO LEILÃO

EDITAL DE SEGUNDO E ÚLTIMO PÚBLICO LEILÃO

Dia 06 de Agosto de 1984, às 9,30 horas à Rua "H"-Quadra 04 Lote 07-JARDIM ARAÇA-CUIABÁ-MT, Ayres da Luz, Leiloeiro Oficial com escritório à Rua Barão de Melgaço nº 4674-Centro-CUIABÁ-MT, devidamente autorizado por APESP-Associação de Poupança e Empréstimo São Paulo (em liquidação extrajudicial) Agente Fiduciário do BANCO NACIONAL DA HABITAÇÃO, venderá na forma da Lei (Decreto Lei nº 70 de 21.11.66 e regulamentações complementares-RC 58/67-RD-24/68 e RD 07/70 do BNH) no dia hora e local acima referidos o imóvel de propriedade de DO. MINGOS GONÇALVES MIGUES JUNIOR, para pagamento da dívida hipotecária em favor da HASPA HABITAÇÃO SÃO PAULO S/A DE CRÉDITO IMOBILIÁRIO, imóvel sítio à Rua "H"-Quadra 04 Lote 07-JARDIM ARAÇA-Bairro Guarita-CUIABÁ MT, que se descreve a caracterizar, uma casa residencial tipo C-3, contendo 3 quartos, sala, cozinha e banheiro, com área construída de 70,30m2, o terreno designado pelo lote 07 da Quadra 04, mede 10,00ms de frente para a Rua "H", 25,00ms do lado direito de quem do imóvel olha para a rua, confrontando com a área paisagística nº 09 - 25,00ms do lado esquerdo, onde confronta com o lote 04-10,00ms nos fundos, confrontando com o lote 01, perfazendo uma área total de 250,00m2.

A venda será feita mediante pagamento à vista, podendo o arrematante pagar no ato 20% (vinte por cento) do preço da arrematação, e mais a comissão do leiloeiro e o restante no prazo de 08 (oito) dias, imprerterível.

A venda será feita pelo maior lance obtido.

O Leiloeiro acha-se habilitado a fornecer aos interessados, informações pormenorizadas sobre o imóvel.

Ayres da Luz, Leiloeiro Oficial
Cuiabá 06 de Agosto de 1984
Publicar 20/07 - 27/07 - 96/08
06/08/84

EDITAL DE SEGUNDO E ÚLTIMO PÚBLICO LEILÃO

EDITAL DE SEGUNDO E ÚLTIMO PÚBLICO LEILÃO

Dia 06 de Agosto de 1984, às 9,00 horas, à Rua "N" - Quadra 16 Lote 02-JARDIM ARAÇA-Bairro Guarita-CUIABÁ MT, Ayres da Luz, Leiloeiro Oficial, com escritório à Rua Barão de Melgaço nº 4674-Centro - CUIABÁ MT, faz saber que devidamente autorizado por APESP-Associação de Poupança e Empréstimo São Paulo (em liquidação extrajudicial) Agente Fiduciário do BANCO NACIONAL DA HABITAÇÃO, venderá na forma da Lei (Decreto Lei nº 70 de 21.11.66 e regulamentações complementares RC 58/67-RD 24/68 e RD 08/70 do BNH), no dia hora e local acima referidos o imóvel de propriedade de BENEDITO DAMIÃO DA SILVA PINTO e Sra. LUIZA DE ARRUDA SILVA, para pagamento da dívida hipotecária em favor da HASPA-Habitação São Paulo S/A de Crédito Imobiliário, imóvel sítio à Quadra 16-Lote 02-Jardim-Araça Bairro-Guarita-CUIABÁ MT, contendo 02 quartos, sala, cozinha, banheiro, com área construída de 61,93m2, o terreno designado pelo lote 02 da Quadra 16-mede 10,00ms de frente para a Rua "N" - 25,00ms do lado direito de quem do imóvel olha para a rua, confrontando com a área paisagística nº 09 - 25,00ms do lado esquerdo, onde confronta com o lote 04-10,00ms nos fundos, confrontando com o lote 01, perfazendo uma área total de 250,00m2.

A venda será feita mediante pagamento à vista, podendo o arrematante pagar no ato 20% (vinte por cento) do preço da arrematação e mais a comissão do leiloeiro e o saldo restante no prazo de 08 (oito dias imprerterível).

A venda será feita pelo maior lance obtido.

O Leiloeiro acha-se habilitado a fornecer aos interessados, informações pormenorizadas sobre o imóvel.

Cuiabá, 16 de Julho de 1.984
Ayres da Luz-Leiloeiro Oficial
Publicar 20/07 - 27/07 e 06/08

Para anunciar disque 321-4851



AVENIDA VEÍCULOS LTDA

RELAÇÕES DE VEÍCULOS USADOS

MARCA	ANO	COR	COMBUSTIVEL
Marejô SL	81		Gasolina
Monza SLE	82		Gasolina
Passat T5	82		Gasolina
Furgão Volks	83		Gasolina
P-1000 Super Série	84		Diesel 4 Ton.
Parati	84 0 Km	Metálico	Diesel
Escort GL	84 0 Km		Alcool
Del-Rei	84 0 Km		Alcool
Fiat 147	84 0 Km		Alcool
Panorama CL	84 0 Km		Alcool
Opel GS	84 0 Km	Cinza basalto	
Fusca	82	Branco	

Rua Manoel Ferreira de Mendonça Fone: 322-8782

PAN VEÍCULOS

CARROS NOVOS E USADOS EM MELHORES CONDIÇÕES E PREÇOS

Marca	Ano	Combustível/cor
OPALA	1982	Gas. - Branco
MONZA SLE	1983	Alcool - Chumbo
CHEVETTE HATCH	1980	Gas. - Ouro
CHEVETTE SL	1981	Gas. - Amal
CHEVETTE SL	1982	Gas. - Verde
MARAJÓ	1981	Gas. - Branco
CARAVAN Com.	1981	Gas. - Cinza Met.
PASSAT VILLAGE	1984	Alcool - Cinza
FUSCA	1983	Alcool - Branco
VOYAGE LS	1982	Gas. Preto
VOYAGE S 0 Km	1984	Alcool - Branco
PASSAT VILLAGE	1984	Alcool - Cinza
PAMPA 4x4	1984	Alcool - Cinza
ESCORT XR 3	1984	Alcool - Prata
F 100	1984	Alcool - Branco/ouro
F 100	1984	Alcool - Prata

AVENIDA GETULIO VARGAS, 15 - TEL. 322-1078 322-9657 CUIABÁ MATO GROSSO

Extra

VEÍCULOS NOVOS E USADOS

Temos novos e usados, Fazemos descontos especiais, Damos garantia e tanque cheio pois o cliente está em 1.º lugar. Estamos a sua disposição, Visite-nos e faça um bom negocio.

Av. CPA, 458 - Fone 322-8782 Cuiabá - Mato Grosso



Compra - Venda - Troca - Financia
Carros novos e usados

RODA VIVA

Compra - vende
troca e financia

Av. Ten. Cel. Duarte, 85 - Fone 321-9019 Cuiabá - MT.



AMAZÔNIA VEÍCULOS LTDA

COMPRAMOS SEU CARRO E PAGAMOS NO ATO
TEMOS VEÍCULOS NO VOS ABAIXO DA TABELA

VEÍCULOS USADOS E REVISADOS

Relação de veículos

MARCA	ANO	COR/COMBUSTIVEL
CORCEL II LDO	78	Gasolina
PASSAT T5	78	Gasolina
PASSAT LS	81	Alcool
CHEVETTE Luxe	81	Gasolina
OPALA Luxe	78	Gasolina
D-16	82	Gasolina
PASSAT LS	78	Gasolina
CARAVAN Comodoro	82	Gasolina
JEEP Motor Chevrolet	81	Gasolina
ALFA ROMEO	79	Gasolina
KOMBI	81	Gasolina

SERVIÇO DE LEVA E TRAZ DE CARRS PARA LAVAGEM, LUBRIFICAÇÃO E TROCA DE ÓLEO

AV. ISAAC PÓVOAS, 653 - CENTRO - TEL. 322 8659
CUIABÁ M.T.

BRASÍLIA VEÍCULOS

COMPRA E VENDA DE CARROS E CAMINHÕES NOVOS E USADOS

VEÍCULO	ANO	COMBUSTIVEL
CHEVROLET D-10	84	Diesel
FORD F-1000	83	Diesel
CHEVROLET D-60 Caçamba	80	Diesel
FORD F-700	80	Diesel
FORD F-400	77	Diesel
FIAT Panorama	81	Alcool
CHEVROLET A-10	81	Alcool
FIAT 147	81	Alcool
FIAT Pick-up		Alcool
FORD F-75	81	Gasolina
CORCEL	79	Gasolina
VOLKS	82	Gasolina
CHEVETTE	81	Gasolina
CHEVETTE	79	Gasolina
CHEVETTE	80	Gasolina
CHEVETTE	78	Gasolina
KOMBI	80	Gasolina
BEIINA	79	Gasolina

AVENIDA CORONEL ESCOLÁSTICO, 628 TEL. 322-4686 322-7793 CUIABÁ MT.



AV. FERNANDO CORRÊA DA COSTA, 1.942

TEL. 321-8016 321-8101 322-6277

TELEX (065) 2179 CIRM - CEP 78 000 CUIABÁ MT

RELAÇÃO DE VEÍCULOS USADOS PARA VENDA

Cor/Combustível	MODELO	Ano
Bege Dolomiti - alcool	FIAT 147 L	1981
Bege - gasolina	FIAT 147 C	1983
Branco - alcool	FIAT 147 C	1984
Bege Dolomiti - alcool	FIAT PANORAMA C	1988
Bege - alcool	FIAT PANORAMA CL	1983
Bege - gasolina	FIAT PICK-UP	1981
Bege - gasolina	FORD CORCEL II	1978
Branco - gasolina	VW Sedan 1300L	1980
Bege - gasolina	VW Sedan 1300 L	1981
Branco Polar - gasolina	VW Brasília	1978
Branco - gasolina	VW Brasília LS	1979
Branco - gasolina	VW KOMBI STD	1977
Bege - Diesel	VW Kombi Pick-up	1981

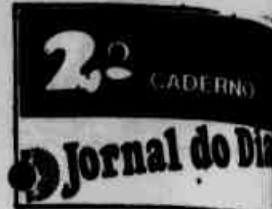

Ser campeão. O sonho começa hoje

O Campeonato Matogrossense de futebol começa hoje, em Rondonópolis, com a realização de apenas uma partida. O União recebe o campeão estadual do ano passado, o Operário de Várzea Grande, que vai com todas as suas estrelas em busca de uma vitória.

Com o início do certame começa o sonho, a ilusão de jogadores, dirigentes e, principalmente, dos torcedores. Todos querem ser campeões estaduais. Todos pensam apenas numa coisa: fazer parte do agora seletivo Campeonato Brasileiro, onde realmente conseguem aparecer. Onde os clubes além de estar em evidência conseguem algum lucro, principalmente quando atuam em casa. Afinal os torcedores sempre querem ver de perto os ídolos da seleção nacional, os craques dos principais times brasileiros. Para o jogador o sonho é diferente. Fazer uma boa campanha significa a oportunidade de transferir de clube, de ir para um centro mais desenvolvido na modalidade, como no Sul do país e ganhar muito dinheiro, fazer a sua total independência financeira.

Em Mato Grosso, apenas sete clubes participam do Campeonato Estadual Matogrossense, são: Operário, de Várzea Grande; União, de Rondonópolis; Barra de Barão do Garças e Palmeiras, Dom Bosco, Atlético e Mixto, todos de Cuiabá.

Portanto, são três clubes do chamado Interior em luta contra quatro da Capi-

tal. Mas esta luta entre Capital e Interior, tem apenas um objetivo: o título de campeão do Estado. Entretanto, nem todos tem condições de chegar a glória máxima, muito embora todos falem e sonham com este tão cobiçado título.

Apenas quatro clubes tem condições iguais de chegar a esta façanha. Não por contar com uma grande torcida. Mas, por terem uma estrutura mais desenvolvida como clube. Estas agremiações são: Operário, da vizinha cidade de Várzea Grande, atual campeão estadual e que fez brilhante campanha na última Taça Brasil; Mixto, um time acostumado a conquistar títulos, o Dom Bosco, que mesmo enfrentando crises internas sempre inicia um certame como candidato natural e União, de Rondonópolis.

OPERÁRIO

Por ser o atual campeão estadual, o Operário, de Várzea Grande surge neste início de Campeonato como o principal candidato ao título. Ele tem em suas fileiras grandes jogadores, como o meio-campista e capitão Mosca, que orienta, acalma e leva a equipe a conquista de bons resultados. Além deste e outros bons valores, sua diretoria procurou reforçar o elenco. Assim vieram jogadores como Cabral, centro-avante, considerado goleador e que promete levar o time a grandes vitórias. E apesar dos desmentidos de Antonio Carlos dos Santos, o Car-

lão, pode chegar amanhã mais um reforço. Trata-se de Tuchê, ponta-direita, do Operário de Campo Grande.

Portanto, com um excelente plantel, a maioria tendo disputado a Taça Brasil, o Operário surge neste início de campeonato como o principal candidato ao título. E é através da experiência de seus valores e da boa retaguarda que sua

torcida mesmo antes de iniciar o estadual já pensa no brasileiro do próximo ano.

MIXTO

Outra agremiação que se preparou muito para chegar ao título de campeão, investindo em grandes valores foi o Mixto. Conta com um "prata da casa" no comando técnico: Arildo, que já foi jogador, preparador físico e, agora volta a co-

mandar a equipe. Além de sua experiência o clube dirigentes é voltar a ser o ainda conta com valores que já atuaram nas principais praças desportivas do País e que foram ídolos. Um deles é Goes, quarto-zagueiro, campeão brasileiro em 78 pelo Guarani, de Campinas e que também já defendeu as cores do Corinthians. Portanto, um jogador que poderá dar a tranquilidade necessária para a defesa e comandar o time na conquista de bons resultados.

Mas, os dirigentes não querem apenas o bom futebol e a experiência de Goes, a vitalidade de um Sérgio Luis. Eles querem mais e para isso continuam a procura de reforços. Três são para agora, no início do campeonato para as seguintes posições: goleiro, volante e ponta-esquerda. Portanto, o sonho de seus dirigentes é voltar a ser o principal time do Estado.

DOM BOSCO

A outra força do futebol matogrossense é o Dom Bosco. É certo que não apresenta mais toda a pujança de anos anteriores, quando não encontrava adversários. E que hoje está em situação crítica internamente, tanto que presidente não para no cargo. Alguns torcedores mais fanáticos chegam a afirmar que "baixou uma maldição no clube", que sempre foi da elite cuiabana.

Mas, apesar das cri-

ses e da eleição para presidente, que será nesta terça-feira, quando Cláudio Barreto pode ser o escolhido, o Dom Bosco sonha com os velhos tempos e promete voltar a dar glórias a sua torcida.

Para isso, Antonio dos Santos Arruda, o popular Totó, que vem respondendo pelo clube até a posse do novo presidente, procurou com a ajuda de alguns beneditinos formar um grande plantel. A maioria de jogadores jovens, que sonham em um dia se transferir para os grandes centros, clearem a glória máxima de todo e qualquer jogador, a seleção brasileira.

E uma prova de que o Dom Bosco pode ser considerado como um dos favoritos ao título deste ano, foi a sua participação na Copa Cuiabá, onde perdeu apenas um jogo, para o Mixto e mostrou que está em evolução e em condições de voltar a dar alegrias a sua imensa torcida.

AS OUTRAS EQUIPES

As outras agremiações participantes, podem conquistar o título de campeão estadual. Entretanto, suas possibilidades são consideradas remotas, pois não contam, a exemplo das favoritas, com uma boa retaguarda financeira e muito menos com jogadores capazes de dar grandes vitórias, de sustentar um bom resultado até o apito final.



Lino Miranda, presidente do Mixto

Marcelo é pretendido pelo Mixto

Pretendendo realizar uma boa campanha no estadual-84, os dirigentes do Mixto continuam a procura de mais três reforços, que possam dar ao técnico Arildo as condições necessárias para levar a equipe à conquista do cobiçado título de campeão.

Os reforços que foram solicitados pelo treinador ao dirigentes são para as seguintes posições: goleiro, um volante e um ponta-esquerda. Funcionários mixtenses e empresários autorizados já estão em campo procurando acertar a vinda destes valores. Comenta-se que o goleiro e o ponta-esquerda que serão contratados devem vir do futebol paulista.

Quanto ao volante, Lino Miranda afirmou que o clube tem três opções: Marcelo, do Bangu; Willian, do Goiás e Rogério, que defende o Brasil, de Pelotas. Mas destes três valores o que está mais próximo do Mixto é mesmo Marcelo, do Bangu. Já ouviu um contato com o jogador que manifestou interesse em vir para Cuiabá. Agora os contatos estão sendo com o bicheiro Castor de Andrade, presidente de honra do Bangu e o único que pode liberar o jogador.

Mas enquanto os dirigentes se esforçam no sentido de reforçar a equipe, o técnico Arildo procura movimentar todos os jogadores, fazer com que eles entrem no melhor de seus condicionamentos físicos em sua estréia que está programada para o próximo dia 16.

— Felizmente ainda temos um bom tempo para preparar o time, com vistas ao início do campeonato estadual. Acredito que durante estas duas semanas eu terei condições de mostrar aos jo-



Arildo, técnico do Mixto

gadores qual o esquema a ser adotado e além disso corrigir as falhas que continuam a ser apresentadas.

Sérgio Luis que não atuou no amistoso de ontem, no Dutra, contra o Dom Bosco deve chegar amanhã ao clube. Ele estava no Rio de Janeiro, resolvendo os últimos detalhes referentes a sua transferência. Assim que chegar será reintegrado ao elenco e começará os treinamentos puxados com vista a estréia, pois Arildo acredita muito em seu futebol e o quer como um dos titulares do Mixto.

União e Operário abrem o Estadual

O Estádio Luthero Lopes, em Rondonópolis será palco na tarde de hoje da largada do Campeonato Matogrossense de Futebol. A equipe local, o União estará recebendo o campeão estadual, o Operário, de Várzea Grande. Uma partida que deve contar com casa cheia, pois pela primeira vez uma cidade do Interior estará sendo prestigiada com a abertura do campeonato estadual.

Para esta partida que tem início programado para às 17h30min., o Operário estará promovendo duas estréias: a do treinador Mara-

nhão e do centro-avante Cabral, a esperança de gols da equipe durante todo o certame.

O técnico Maranhão, contratado recentemente, vem demonstrando muita confiança no elenco. Tanto que, nos treinamentos realizados durante a semana procurou orientar a todos no sentido de não deixar se levar pelo ligeiro favoritismo e entrar em campo pensando apenas em jogar o bom futebol e chegar às vitórias.

Dizem que somos os favoritos, que vamos conquistar o bi-campeonato. Entretanto, o estadual está inician-

do. Desta forma, o importante é procurar jogar um bom futebol e conquistar pontos. Não podemos deixar de vencer, pois do contrário, correremos o risco de no final do campeonato não termos chances do título. É isso que estou procurando mostrar a meus jogadores e tenho certeza que em campo eles vão demonstrar humildade e vontade para conquistar os pontos.

O outro estreante, Cabral, apesar do pouco tempo no clube, também se mostra muito otimista e certo que poderá desenvolver todo o seu futebol, terminando como artilheiro:

— Eu estou muito bem fisicamente e em condições de fazer um bom jogo. Quero mostrar serviço e fazer os gols que a torcida operariana espera. Agora os torcedores tem que entender que o importante mesmo é acumular pontos e não fazer gols. Queremos o título e para isso até os empates fora de casa são ótimos — diz o centro-avante.

TIMES DEFINIDOS

Tanto o União quanto o Operário, estão com seus times definidos para esta partida de estréia. O União, comandado por Nivaldo Santana, campeão pelo Operário no ano passado entra em campo com este onze: Hindemburgo; Cláudio, Manguito,



Mosca, um dos destaques do Operário.

Silveira e Juarez; Dourado, Adalberto e Ademar; Toni Campos, Bife e Célio.

O Operário, que promove a estréia do técnico Maranhão também está definido, vai de: Mão de Onça; Carruzo, Jorge Macedo, Panzarielo e Valdir Santos; Cláudio Barbosa, Dito Siqueira e Mosca; Anderson, Cabral e Ivanildo.

CASA-JARDIM PETRÓPOLIS

Residência com jardim, varanda, garagem, sala de estar, sala de jantar, sala de TV, copa cozinha, banheiro, banheiro social, área de serviço, dependência de empregada completa, reservatório de água para 5.000 litros com bomba automática, dois quartos, terceiro reversível, sendo um suite com closet, cozinha, banheiro com hidromassagem, armários de banheiro em terejeira e piso de mármore, cama de suite redonda toda carpetada. Ótima localização. Valor 35 milhões. Informações PANORAMA IMOBILIÁRIA — Av. Fernando Correa 617 — Tel. 321-8662.

VENDE-SE

Para anunciar
disque 321-4851

Cuiabá, 05 de Agosto de 1984

As crianças vão à praça pintar o folclore

A intenção da manhã de pintura e acima de tudo integrar crianças dos vários bairros da periferia de Cuiabá na tomada de conscientização da Semana do Folclore.

É um trabalho que não se resume apenas na manhã de hoje e por trás disto existe todo um trabalho de base que já vem sendo feito há duas semanas.

Percorrendo os bairros é explicado às crianças o desenvolvendo os vários pontos, pois a palavra folclore (do alemão Folk-lore) não que vem a ser o Folclore se resume apenas à lendas, mas é toda a cultura de um povo.

Para melhor entendimento, a explicação é dada através da linguagem teatral por um boneco "Negro D'Água" o qual conta de si mesmo o de outros personagens e mitos de Mato Grosso: Tipanaré, Pé de Garrafa, Mula sem Cabeça, Boi a Serra, etc.

São discutidos também outros aspectos do Folclore como: música, dança, contada, maneira de falar, comportamento e plantas medicinais.

Brincadeira também é

Três cursos de Parapsicologia no Cedep-Cuiabá

O Professor Edgar Schutz, presidente do recém-criado CEDEP - Centro de Desenvolvimento de Estudos de Parapsicologia, de Cuiabá, chegou quarta-feira à Capital, para organizar a realização de três cursos de Parapsicologia, durante os dias 14 à 17 de agosto. Estes serão realizados em três períodos, para interessados em geral (manhã), adolescentes (tarde) e pais educadores e pessoas que já fizeram algum curso sobre o assunto (noite).

Para ministrar estes cursos, também estarão presentes, como palestrantes o médico Dr. Fiori Murano, a professora Nelsi Berliani e o Professor Pedro A. Cris. Este último, ex-diretor da Faculdade de Ciências Bio-psíquicas, a primeira na América Latina com curso de superior de Parapsicologia.

O CEDEP de Cuiabá foi fundado no dia 13 do mês passado, com a eleição da primeira diretoria e filiação de 65 sócios fundadores. A criação do CEDEP local faz parte de uma movimentação nacional em prol da aceitação por parte das autoridades da elevação do "status" da parapsicologia, a fim de que esse estudo seja reconhecido como Ciência, tal como já aconteceu em alguns outros países.

O centro, também fundado já há algum tempo em Campo Grande tendo como presidente Edgar Schutz, visa maior conhecimento e aplicação da ciência sendo uma instituição de estudo, ensino e de pesquisa científica, sem fins lucrativos. Em Cuiabá, pretende atuar inicialmente com: Cursos permanentes para iniciantes, cursos permanentes para iniciados: cursos de "alto nível", uma vez por mês em finais de semana e gabinete de pesquisa científica.

Quanto aos cursos a serem realizados nesse mês terão como sede a Casa da Cultura e nos seguintes horários: Manhã: das 8:00 às 10:00 horas. Preço: 15 mil para não sócios. Para interessados em geral. Tema: Parapsicologia (mesmo curso já ministrado no IA-PAS). Tarde: — Das 14:00 às 18:30 horas. Preço: 10 mil para não sócios. Para adolescentes a partir dos 11 anos. Tema: Parapsicologia e Programação Mental Positiva. À noite: — Das 20:00 às 22:30 horas. Preço: 20 mil para não sócios. Para Pais e educadores ou pessoas com algum conhecimento do assunto. Tema: Parapsicologia e potencial psíquico.

Para inscrições e maiores informações aos cursos basta se dirigir a Casa da Cultura, na Rua Barão de Melgaço, esquina com a Campo Grande ou pelo fone 321-7434.

folclore e a pandorga é sem dúvida a presença da criança. Sobre esse assunto a promoção conta a sua história, como surgiu, de onde veio, outros costumes e nomes.

Pandorga também faz parte do material que é levado para a praça assim como "Negro D'Água", gravador, mas e muita boa vontade; vontade de ver o povo construído ao que seja folclore e ao quanto ele tem ajudado para que ele não se descaracterize como pessoa ou Nação.

A Manhã de pintura será um seguimento desse trabalho, pois as crianças irão colocar no papel, com ajuda de tinta, aquilo que viu ou seja, o que mais lhes marcou sobre o folclore.

Além da pintura, haverá apresentação de bonecos, peça de teatro, dança, música, futebol de criança, tudo com os grupos formados nos bairros.

Haverá também, venda de bonecos ou mamulengos (teatro), confeccionados pelas crianças do Pedregal, curso que teve início em junho, e que além da confecção, as crianças também aprenderam a manejá-los, pois foi dado juntamente um curso de voz e manejo

de mamulengo.

A manhã de pintura deste domingo será muito mais que a simples ação de levar as crianças a retratar o que aprenderam nos bairros. A promoção do Departamento de Promoção Social da Prefeitura de Cuiabá, visa à arte do povo, que se fundamenta na sua própria realidade, sua capacidade de criticar e desenvolver-se como comunidade. O evento começa às oito horas da manhã de hoje, envolvendo crianças e adultos de todas as idades.

COLÔNIAS

O Departamento de Promoção Social da Prefeitura, órgão ligado à Secretaria de Educação e Cultura, através do qual é realizada as jornadas comunitárias "Viver Melhor Cuiabá", atualmente contando com apenas nove assistentes sociais para toda a população de Cuiabá, conseguiu elaborar, com a participação da comunidade, uma extensa programação entre 14 bairros da cidade.

No dia 25 deste mês, na Praça Alencastro, será realizado um importante evento que, além de ser o encerramento da programação, servirá como elemento de ligação entre as várias

comunidades que convivem em animação da Banda da Polícia e Banda Municipal, serão instaladas diversas barracas, tais como: Colônia "Cuiabana" (a cargo da Pronav Municipal), Colônia Nordestina (barraca e dança folclórica), Colônia Gaúcha, Colônia Siria Libanesa e Co

lônia Japonesa (barraca e dança Folclórica). O grupo de danças gaúchas Sepé Tiaraju também estará se apresentando na ocasião.

Além disso, em vários bairros serão realizados várias promoções, organizadas em sua maioria pelos próprios membros da comuni-

dade, incluindo: danças: Siriri, Cururu, Dança de São Gonçalo e Capoeira. Apresentação teatral, duplas nordestinas, caracterizadas de cangaceiros, dança folclórica gaúcha, concurso de lambada, desfile típico e barracas de comidas e doces típicos da terra.



A manhã de pintura vem sendo realizada com frequência nas praças da cidade.

À frente do Pronav, Darci vai indo bem

"Hoje a mulher consegue ser mais solta, mais atuante e menos insegura. Já consegue conciliar o seu papel de mãe, esposa e profissional. A frente do Pronav (Programa Nacional de Voluntariado, da LBA); e trabalhando na Secretaria de Educação do Município, venho tentando realizar, na medida do possível, coisas novas que resultem em benefícios às comunidades mais carentes".

Darci Melo Moreira, esposa do prefeito de Chapada dos Guimarães, Silvino Moreira da Silva é hoje quem cuida do atendimento para maiores melhorias às famílias de renda mais baixa, implantando iniciativas, que, "aos poucos", como ela diz, vem obtendo bons resultados.

De fala fácil e sorriso solto, Darci parece mais uma daquelas mulheres que quando iniciam um trabalho não tem pressa de terminá-lo, mas de uma coisa as pessoas podem estar certas, ele o fará bem e conscientemente.

"Com grande esforço, temos tentado implantar, nas escolas, as hortas e brevemente a população poderá usufruir do pomar coletivo, implantado em bairros periféricos. E como é tradicional em Chapada as jaboticabeiras terão seu lugar de destaque. Não paramos por aí, no contrário, este é só o início. E com a ajuda de técnicos especializados, estamos tentando uma aclimação de plantas européias. Mas, devo confessar, que trabalhar com a comunidade é muito difícil no sentido de além dos trabalhos que devem ser realizados, ainda é preciso reformular fórmulas e conceitos para tentar criar na comunidade mais senso de responsabilidade e consciência das manifestações culturais que se deve preservar".

Como o último dia do Festival de Inverno de Chapada, sua casa, como era de se esperar está repleta de convidados. E sempre atenciosa, olha de um lado para outro para verificar se tudo está saindo como anteriormente havia previsto. De mesa em mesa, Darci acaba voltando, para continuar a conversa que na maioria das vezes a leva a esticar frases para deixar suas intenções sempre bem claras. E fala que nos últimos meses, alertados sobre o perigo ecológico que pode ter como palco o município vem sendo feitos vários debates sobre os monumentos históricos e a riqueza arqueológica



Darci Moreira: "depois do feminismo a mulher ganhou nova dimensão".

de Chapada. "Queremos formar dentro de cada habitante, de cada criança, uma consciência necessária para que possamos, com êxito, preservar nossa cultura e nossa ecologia".

Mas é como uma mulher que depois de um longo suspiro, Darci explica, que depois de tantas lutas pelos direitos e igualdades de mulher, ainda hoje é preciso que inúmeras barreiras sejam transpostas. Darci conta que, com a evolução dos movimentos feministas, as mulheres travaram lutas mais fortes que realmente poderiam ter feito na época e um espaço ligado à mulher foi vitoriosamente conseguido. Os entres que existem, ainda hoje, podem ser amaciados pela perseverança e força, próprios das "grandes guerreiras". "Quero trabalhar com

contras, além da experiência que foi obtida. Mas, Darci não se esquece de mencionar que o evento conseguiu trazer muitas coisas novas para o município. E a partir desta idéia, já está sendo estudado um projeto de se construir na cidade um espaço artístico que possa centralizar e habitar todos os tipos de manifestações artísticas-culturais não só as nascidas da terra. "A arte é universal e a respeitamos por isso. Queramos aqui todas as manifestações que possam ajudar e respaldar o desenvolvimento cultural do município".

Depois de uma nova corrida às mesas, Darci não desce o sorriso e, retornando, comenta que depois de tanto serviço com o evento, estar ali realizando aquele almoço é realmente um grande triunfo. "Toda parte administrativa e os problemas de alojamentos foram centralizados nas minhas mãos. Foi um correr-corre que não acabava mais. Contudo o produto final nos levou a crer que valeu a pena todo o esforço dirigido ao festival".

E, voltando a falar do Pronav, Darci revelou que foi criado pelo irmão o grupo das doceiras. E explica que este tipo de iniciativa é boa, na medida em que o dinheiro arrecadado reverte em benefícios para estas mulheres, que conseguiram, através desta produção caseira enfrentar, de forma alternativa, a crise econômica que hoje avança tempestivamente em todos os segmentos sociais.

Também estão sendo criados vários cursos como o de sabão, artesanato e costura, que, igualmente, servem de formas alternativas de trabalho e arrecadação de dinheiro. Com um estudo de colocar o Pronav também no distrito de Água Fria, Darci já está pensando em esticar a criação do Clube das Mães para o lugar, e diz que o clube tem repercutido positivamente, pois atende às mães carentes além de proporcionar a elas lazer e cultura. "Sempre lutando para preservar nossas tradições culturais, que andaram perdidas e sufocadas com a entrada de novos valores, ou temos tentado, de todas as formas, reproduzir novamente as tradições do siriri, cururu rasqueado lambada enfim, todas as manifestações que sempre foram nossas, de

Por que não reaproveitar bens antigos?

Lamentavelmente, quando se desmonta alguma edificação histórica na cidade, não se tem na devida conta a importância do uso futuro que este material ainda pode ter. Estamos nos referindo não às peças sacras da Capital, as quais, segundo alguns membros da Comissão de Tombamento da Prefeitura, tiveram "estranhos desaparecimentos", mas a coisa de "menor valor" por assim dizer, como tijolos, calçamentos ou postes de iluminação oitocentistas.

Segundo Hélio Ferreira Pimentel, restaurador Sarcro da Casa da Cultura, no pátio da Secretaria de Obras, estariam enferrujando, impiedosamente, vários postes antigos retirados das ruas da Capital, quando da implantação de "melhoramentos". Esse material, juntamente com calçamentos de ruas antigas retirados para dar lugar ao asfalto, poderiam ser empregados num projeto urbanístico em torno da restauração de edifícios históricos. A Casa da Morada Nobre Cuiabana ou o Casarão onde nasceu Dom Aquino Corrêa poderiam ser embelezados com esse material, através da reconstrução próxima a elas de uma praça, por exemplo, caso o seu destino não tivesse sido o lixo.

Quando é absolutamente necessário devem ser feitas mudanças. No caso da ponte do Coxipó, sua demolição não é absolutamente necessária. No caso destes postes e calçamentos, talvez tenha sido. Nada indica, porém, que não possam ser reaproveitados ao invés de empilhados para enfeitar.

ROTEIRO JD

Atrações de hoje

GLOBO RURAL

Uma grande reportagem sobre o carro de boi. O repórter José Hamilton Ribeiro esteve em Ibertoga, município próximo a Barbacena, Minas Gerais vendo de perto e conversando com as pessoas sobre o carro de boi e a sua utilização, que nesta região não tem nada de folclórico. É usado no trabalho diário dos agricultores. Além de entrevistar os marceneiros que fabricam o carro de boi, José Hamilton conversou sobre o tradicional "canto" das rodas, entrevistou candeeiros, meninos que vão na frente dos carros, e os carreiros, homens que ficam em cima do carro. Ainda nesta reportagem, o repórter vai mostrar com um bezerro se torna um boi carreiro como é feita a escolha e o adestramento.

O manejo de uma nova vacina contra a febre aftosa. Ela é oleosa, diferente da tradicional, que é aquosa, e atua por muito mais tempo sobre o organismo do animal.

Na seção de Cartas serão tratados os seguintes assuntos: como controlar a rubéola, doença que provoca fungos nos pés de laranjas. A maneira correta de retirar o couro dos coelhos e o processo de curtição.

SOM BRASIL

Elizabeth Cardoso interpreta A Você, de Ataulfo Alves e Alípio Cabral — valsa do roteiro musical de Leva Meu Samba, em homenagem a Ataulfo Alves que ela, ao lado de Ataulf'inho, estreia este mês em São Paulo.

Apresentando a Sátira, gênero folclórico do interior de São Pau-

lo, os catireiros Tangará, de Mogi-Mirim, dançam e interpretam Mes-tiça Arisca de Laço, do Dr. Azevedo Lima e Dino Franco.

Em **Panela Brasileira**, Maria Stela Christo, especializada em culinária mineira, mostra em Belo Horizonte como preparar a canjiquinha, prato à base de quirela de milho couve, torresmo e costela de porco.

Luiz Cláudio, de Corvelo, Minas Gerais, canta **Amote Muito**, de João Chaves. O grupo Paranga, de São Luis do Paraitinga, São Paulo, apresenta **Não Há Dinheiro Que Pague**, de Elpidio dos Santos. Genésio Sampaio do Piauí, Goiás, interpreta **Bela Bicho**, de sua autoria. Ratinho canta **Mister Eco**, paródia, de Alvarenga e Ranchinho.

Encerrando o programa, João Pacifico, que completa 75 anos de idade e 60 de carreira, interpreta, ao lado de Mato-grossense e Mathias, **Cabocla Teresa**, de João Pacifico e Raul Torres, e canta **Pingão D'Água** de João Pacifico e Raul Torres.

VIDEO SHOW

A volta dos Golden Boys. **Video Show** mostra trechos do primeiro sucesso do conjunto. **O Bolo**, há 18 anos passados, e a volta do grupo agora, com um novo repertório.

A música italiana de Ornella Vanoni.

As muitas faces do marneiro Popeye no cinema, na música, no teatro e na televisão.

Fairlight, um incrível computador capaz de mixer sons diferentes e, em alguns casos, substituir um pequeno conjunto

musical.

Mais um capítulo de A História do Cinema, agora mostrando Clark Gable.

Uma cena inédita do filme **O Mágico de Oz**. O ballado do Espantalho, com Judy Garland e Ray Bolger.

HUMOR LIVRE

O Fora da Lei, Super Gajo, Juiz de Cachorro, O Cabeleleiro, Toma os Dois, O Piano, O Carioca, Arqueólogos, Guarda da Rainha e Ed Morte, detetive particular, são atrações de Humor Livre deste domingo.

GUERRA DOS SEXOS

Neste domingo, **Guerra dos Sexos** terá os seguintes convidados: Armando Bogus e Beth; Herval Rossano e Nivea Maria e Costinha e Laurete. O programa é apresentado por Osmar Santos.

OS TRAPALHÕES

Trabalhando como estivador, ao lado de Dedé Santana, Mussum e Zacarias, Renato Aragão começa a se comportar de maneira estranha depois de levar uma forte pancada na cabeça.

Um velho monge chinês mostra a Dedé as virtudes da paciência.

Fábio Jr. é convidado pelos Trapalhões para participar de uma serenta.

SEGUNDA

VIVA O GORDO

Lendo em voz alta a notícia de um assalto o Souza não percebe que, por trás dele, dois ladrões (como na notícia que está lendo) fazem uma "limpeza" na casa, debaixo do maior barulho.

E a coerência?

Fala-se muito mal dos nossos cinemas, no entanto, na hora do "vamos ver", estes críticos não prestam produção não pornográfica. "Jango", no Cine Bandeirantes, está às moscas. Já "Massagem for men", no Cine Teatro, com a cantora Sharon, está com a casa cheia. Assim como criticar os empresários da sétima arte? Se só o porno gráfico dá bilheteria, eles não vão querer perder o caviar, não é mesmo?



CINE TEATRO CUIABÁ

Em cartaz: (Matiné) — "Zambo o dominador das selvas". Gênero: filme de aventuras. Censura livre. As 14:00 e 16:00 horas) — "Massagem for Men" Produção nacional. Gênero: pornográfico. Com a cantora Sharon. Sinopse: um maníaco sexual passando por um cidadão respeitável, vai eliminando todas as loubas parecidas com a cantora. Censura 18 anos. As 18:00 horas. (Sessão noturna) — "Star 80". Produção americana. Direção: Syen Nykvist. Com Mariel Hemingway. Censura: 18 anos. Em exibição às 20:00 e 22:00 horas. Endereço: Avenida Presidente Getúlio Vargas, (Antigo Beco Largo), 161. Fone: 31-0332.

CINE BANDEIRANTES

Em cartaz: "Jango". Produção nacional. Direção de Silvio Tendler. Gênero: filme documentário. Músicas de Milton Nascimento. Censura livre. Sinopse: produção feita a partir de diversos documentários desde a morte de Getúlio Vargas, até a morte de João Goulart, no exílio, mostrando todos os acontecimentos da carreira política do ex-presidente, depoimento em 1964. Narração: José Wilker. Em exibição às 14:00 16:00 e 19:30 horas. Endereço: Rua Pedro Celestino (Rua de Cima), 191. Fone: 321-5510.

TV TELEVISÃO

(4) rede metropolitana de televisão

- DOMINGO**
- 06:15 — Abertura
 - 06:30 — Festival de Desenhos
 - 07:00 — Cobertura Total
 - 07:15 — Globo Rural
 - 08:20 — Grande Prêmio da Alemanha de Fórmula 1 (Direto do Autódromo de Hockenheim)
 - 08:30 — Bandeirada de Largada
 - 10:15 — Cobertura Total
 - 11:30 — Video Show
 - 12:30 — Duro na Queda "Picada de Vespa"
 - 13:30 — Disneylândia 84 — Um Rapto Difícil
 - 14:50 — Olimpíada 84
 - 15:00 — Vôlei Feminino Internacional
 - 16:50 — Guerra dos Sexos
 - 18:00 — Os Trapalhões
 - 19:00 — Fantástico, o Show da Vida
 - 21:00 — Os Gols do Fantástico
 - 21:20 — Olimpíadas 84
 - 21:30 — Vôlei Feminino Internacional
 - 23:00 — Sessão Coruja — A Malvada
 - 01:30 — Encerramento

REDE MANCHETE

- DOMINGO**
- 09:00 — Abertura
 - 09:30 — Vôlei — Brasil x Coréia Masculino
 - 11:40 — Bar Academia (Milton Nascimento)
 - 13:00 — Olimpíada ao Vivo
 - 01:30 — Encerramento

FILMES

DOMINGO MAIOR

A ÚLTIMA NOITE DE BORIS

GRUSHENKO
Título Original: Love and Death
Nacionalidade: Americana (1976)
Direção: Woody Allen
Elenco: Woody Allen e Diane Keaton.
Enquanto espera o dia da execução, num cárcere da Rússia czarista, Grushenko (Allen) recorda o seu passado, seus romances e aventuras, num clima de comédia. Cor. 82 minutos.

SESSÃO CORUJA

A MALVADA

Título Original: All About Eve
Nacionalidade: Americana (1950)
Direção: Joseph L. Mankiewicz
Elenco: Bette Davis, Anne Baxter, George Sanders e Marilyn Monroe.
Eve Harrington (Baxter), aspirante a atriz da Broadway, apresenta-se à estrela Margo (Davis) como sua grande fã e consegue ganhar sua proteção. Torna-se sua secretária. Aos poucos, consegue destacarse, manifestando sua ambição desmesurada. P & B. 139 minutos.

SEGUNDA

CORUJA COLORIDA

FACA UMA OFERTA

Título Original: Make Me An Offer
Nacionalidade: Americana (TV) (1979)
Direção: Jerry Paris
Elenco: Susan Blakely, Patrick O'Neal e John Rubinstein.
Abandonada pelo marido, uma mulher se emprega na imobiliária de um corretor corrupto. Conseguindo sucesso na profissão, ela abre seu próprio negócio e enfrenta uma série de dificuldades. Cor. 97 minutos.



CINE TEATRO CUIABÁ
Em cartaz: (Matiné) — "Zambo o dominador das selvas". Gênero: filme de aventuras. Censura livre. As 14:00 e 16:00 horas) — "Massagem for Men" Produção nacional. Gênero: pornográfico. Com a cantora Sharon. Sinopse: um maníaco sexual passando por um cidadão respeitável, vai eliminando todas as loubas parecidas com a cantora. Censura 18 anos. As 18:00 horas. (Sessão noturna) — "Star 80". Produção americana. Direção: Syen Nykvist. Com Mariel Hemingway. Censura: 18 anos. Em exibição às 20:00 e 22:00 horas. Endereço: Avenida Presidente Getúlio Vargas, (Antigo Beco Largo), 161. Fone: 31-0332.

CINE BANDEIRANTES

Em cartaz: "Jango". Produção nacional. Direção de Silvio Tendler. Gênero: filme documentário. Músicas de Milton Nascimento. Censura livre. Sinopse: produção feita a partir de diversos documentários desde a morte de Getúlio Vargas, até a morte de João Goulart, no exílio, mostrando todos os acontecimentos da carreira política do ex-presidente, depoimento em 1964. Narração: José Wilker. Em exibição às 14:00 16:00 e 19:30 horas. Endereço: Rua Pedro Celestino (Rua de Cima), 191. Fone: 321-5510.

Telefones úteis

- JORNAL DO DIA — redação 361 5360
- JORNAL DO DIA — comercial 321 4851
- JORNAL DO DIA — distribuição 321 1565
- JORNAL FIM DE SEMANA 321 4851
- Hora Certa 130
- Meteorologia 321 2216
- Serviço Despertador 134
- Fonograma 135
- Farmácia de Plantão 136
- Emergência água 195
- Plantão de Energia 196
- Tarifas de Interurbano 108
- Interurbanos 101
- Informações 102
- * Defeitos 103
- **Solicitação de Serviços 104
- Polícia 190
- Pronto Socorro 192
- Bombeiro 193
- Tele-nat — Geral 105
- SUNAB 198
- Emergência gaz 197
- Emergência Detran 194
- Alcoólicos Anônimos e Al-Anon 321 1020
- Prefeitura - Cuiabá 321 0813
- Prefeitura - Várzea Grande 321 3212
- Palácio do Governo 321 4709
- * Mais os três primeiros algarismos do telefone definitivo.
- **Mais os três primeiros algarismos do telefone para o qual se solicita o serviço

CLASSIFICADOS DO DIA

Se você quiser Comprar, Vender, Alugar E SO DISCARJ

321-4851

Muita coreografia e pouca moda

ELDA PRIAMI

Danceteria é o que há de mais inovador na noite paulista. Está na moda. E a Cianiê — Companhia Nacional de Estamparia — escolheu justamente um desses espaços, o Rádio Clube, para mostrar seu verão 85, na semana passada. O mesmo desfile foi apresentado diariamente na 2ª Feit, como única mostra da Feira este ano, em termos oficiais.

Um cansativo audiovisual antecedeu à apresentação e acenou a super estrutura têxtil da empresa, fato inquestionável. No entanto, toda a modernidade de equipamentos não correspondem a um comportamento de moda renovado. E quando existe a proposta de desfile, espera-se, no mínimo, que algo de novo apareça.

Durante 60 minutos, a Cianiê transmitiu que continua insistindo em fórmulas tradicionais, o que poderia ser menos óbvio mesmo quando o mercado alcançado é a

maioria. Como grande indústria, vê a moda como produto com algumas pinceladas esparsas de tendências, difíceis de perceber durante os 60 minutos do desfile. Pinçando alguns achados, estão as saiaspareas, combinadas com camisas masculinas de acordo com o visual ditado por Jean-Paul Gaultier. Os bolsos tipo sorvete de copinho em algumas saias e calças inspiram-se em Kenzo e os tops curtos ou mais longos, folgados, limitam-se a copiar os estilistas ingleses. Como a intenção não é só mostrar o lado prático e confortável da roupa, esses detalhes são muito significativos.

Uma orientação mais realista, objetiva e atualizada faz parte da filosofia de marketing de outras grandes empresas. A partir daí, é claro que se exige uma evolução. Afinal, o público consumidor mudou muito, assim como o mudou a mentalidade dos fabricantes e lojistas.

Não faltaram as crianças, mas a imagem e semelhança das do começo do século. Na época atual, elas só pensam em apertar botões, mas são mostradas em roupas de quem ainda curte Príncipe Encantado, Bela Adormecida e Lobo Mau. Os ídolos são outros. O ideal seria a Cianiê perceber dentro do universo infantil as suas fantasias, interpretar o que estão querendo. Afinal, é a geração do vídeo-games e do computador...

Assim, fora de qualquer influência da informática, a produção optou por um desfile inteiramente dançado exigindo dos bailarinos enorme esforço para compensar a ausência de moda. Como receita de moda aliada a um trabalho industrial, a Cianiê deixou claro que se fixa no que é básico, mesmo tendo intenções de informar os consumidores e lojistas sobre as novidades da próxima estação.



ARIES (21 de março a 19 de abril)
— O período é propício a investimentos. Devoto o dia de hoje aos seus entes queridos, parentes e amigos. Controle os impulsos extravagantes. Saúde boa.



LIBRA (23 de setembro a 22 de outubro)
— Se estiver planejando excursões ou viagens pode seguir com confiança. Procure usar o seu bom senso pois o dia promete lucros e bons resultados em geral.



TOURO (20 de abril a 20 de maio)
— Todos os assuntos importante podem ser levados avante com decisão e vigor. Seja otimista. Pleno êxito em todas as atividades no período. Saúde excelente.



ESCORPIÃO (23 de outubro a 21 de novembro)
— Um dia excelente para resolver questões pendentes de negócios e financeiras. Estude e relaxe os nervos. Promova as suas idéias aproveitando o bom período.



GEMEOS (21 de maio a 20 de junho)
— Procure terminar todos os seus planos pessoais antes das duas horas da tarde para aproveitar o melhor período do dia de hoje. Bom entendimento em família. Saúde boa.



SAGITÁRIO (22 de novembro a 21 de dezembro)
— Evite a rebuço e a teimosia. Não discuta com amigos e parentes. Evite distúrbios emocionais. Use de cautela ao viajar e procure descansar mais.



CANCER (21 de junho a 22 de julho)
— Os planos para atividades pessoais ou sociais devem ter bons resultados. Cuidado dos assuntos mais importantes na parte da manhã. Não faça compras.



CAPRICÓRNI (22 de dezembro a 19 de janeiro)
— Cuidado com os atos impulsivos para não criar desentendimentos e perder amizades. Seja mais tolerante com as pessoas que o cercam. Descanse o espírito.



LEAO (23 de julho a 22 de agosto)
— Evite discussões na parte da manhã com colegas e superiores, e prossiga em todos os assuntos de interesse social. Procure agir com calma. Relaxe os nervos.



AQUÁRIO (20 de janeiro a 18 de fevereiro)
— Mantenha suas amizades em termos estritamente convencionais. As recreações e esportivas estão sob bons auspícios, no dia de hoje. Saúde muito boa.



VIRGEM (23 de agosto a 22 de setembro)
— O dia de hoje favorece pequenos assuntos. Descanse a noite. Não tente mais do que é capaz de realizar. Cuide somente dos temas de rotina.



PEIXES (19 de fevereiro a 20 de março)
— Confie em sua-pessoa e promova seus interesses com desembaraço e firmeza. Um dia excelente para compra e venda. Oportunidades interessantes podem surgir na parte da tarde.

AGENDA

Comemora-se hoje o dia Nacional da Saúde. A Igreja Católica consagra este dia a Santo Emídio.

Estará ocorrendo do dia 7 ao dia 19, no Centro Esportivo Manoel Soares de Campos, no bairro Dom Aquino, o IV Congresso Nacional de Associação de Moradores de Bairros-IV Conab. Promoção da Femab-Federação Mato-grossense de Moradores de Bairros.

Hoje, às 21:00 horas no Teatro Universitário, estará se realizando a última apresentação da peça: "O exercício". Peça de João Carlinho, estrelada por Izabel Ribeiro e Altair Lima.

Está em exposição, desde o dia 3, os painéis sobre Mato Grosso do artista plástico paranaense Raul Córdula, no Hall do Teatro Universitário.

Do dia 11, ao dia 25, estará ocorrendo em Cuiabá a II Semana de Cultura Popular Mato-grossense uma promoção da Fundação Cultural de Mato Grosso.

Amanhã, em homenagem a passagem dos 10 anos do falecimento do deputado Emanuel Pinheiro, estará se realizando uma sessão solene na Câmara Municipal de Dom Aquino, às 20:00 horas, com a participação da Câmara Municipal de Jusmeira e Jaraguá. Dia 7, no bairro Jordão, estará ocorrendo mais uma programação do mês do folclore.

SERVIÇOS

Farmácias de Plantão: — (Domingo) — Drog. Nippon (Praça Bispo Dom José, nº 7-3224914); Drog. São José (Rua General Valente, nº 314-3214836); Drog. Santa (Rua Presidente Marques, S/Nº, 321-0383); Farmadrogas II (Praça Luiz de Albuquerque nº 154); (Semana-da-feira): — Droganossa I (Av. Isaac Pivões nº 451-321-5813); Drog. Telefarma (Av. São Sebastião, nº 2937); Drogacéria (Praça Boa Morte, nº 107-321-3507); Drog. Rio Branco (Av. 15 de Novembro, nº 851-321-4990).

Estão abertos hoje os seguintes museus: Museu de Arte Sacra, Local: Colégio do Seminário, na Praça do Seminário; Museu de História Natural e Antropologia e Museu Histórico. Local: Fundação Cultural de Mato Grosso, Praça da República. Das 14:00 às 18:00 horas.

Esteve em Cuiabá, desde ontem à noite, o diretor presidente das organizações Ginro Roberto Marinho. Este dentre outros assuntos, veio conhecer pessoalmente as possibilidades turísticas do Estado, através de visita ao Pantanal Mato-grossense. Além disso, Roberto Marinho já providenciou meios para divulgação do Pantanal, ao assinar um convênio para a publicação do livro de fotografias "Pantanal" do suéco Arns Surkendorff, dedicado há algum tempo em Cuiabá. O livro (já publicado, em Fuzina mas Arns não havia encontrado até o momento editores interessados no país.

Estará se iniciando no dia 7, na Casa da Cultura, dois cursos de Teatro. Um, das 16:00 às 17:30, para crianças de 9 a 11 anos e outro para adultos, das 19:30 às 21:00 horas, para idades superiores a 16 anos. Ambos os cursos são gratuitos e estão com vagas abertas.

\$eu orçamento

Foi duro demais, até para quem está acostumado com os desencontros da economia brasileira: a confirmação de que a inflação oficial de julho seria fixada em 10,3% foi como uma marretada para o open-market, que já havia sofrido estrequecimento com a liberação das taxas no final de junho depois de dois anos de tabelamento.

Como muita gente apostou na inflação alta — em torno de 12 a 13%, o que todos os indicadores econômicos apontavam — a sensação foi de fuga da terra sob os pés, principalmente para instituições que estavam com carteiras recheadas de ORTN para resgate com base na correção monetária. Felas as contas, um prejuízo de 0,4% no mês, mas o mercado já está reagindo apesar do leve recuo nas taxas: quantias de Cr\$ 300 mil vêm sendo remuneradas por sete dias entre 7,70% e 9,85% ao mês, enquanto aplicações maiores obtêm remuneração em torno de 8,2% (por 14 dias) e 8% para sete dias. Para o overnight, que teve um mês anterior de grandes oscilações — começando com 13,5%, atingindo pico de 17,3% no dia 23 e nova baixa desde então — a previsão é de estabilidade em torno de 13% ao mês.

Os Certificados de Depósito Bancário apresentam neste in-

Aplicações



cio de agosto perspectivas pouco atraentes, em vista da pequena queda nas taxas oferecidas aos investidores, cerca de 3%. As aplicações de 90 dias estavam rendendo 17,5% ao ano mais correção monetária, enquanto as de 180 dias obtinham 19% ao ano mais CM, o que significa rendimento real de pouco mais de 10% acima da correção monetária.

As letras de câmbio continuam apresentando taxas recordes de rentabilidade, alcançando em julho patamar de 270% brutos ao ano para resgate do papel em 180 dias. A tendência é de que haja reajustamento

diário das taxas oferecidas, em decorrência da elevação do custo do financiamento no open-market e as oscilações — naturais ou provocadas — nas estimativas de inflação, o que con corre para aumentar a atração exercida pelos papéis pré-fixados. Os fundos de investimento estão pagando média de 11,11% ao mês, o que representa resultado mais favorável do que a própria caderneta de poupança.

Levantamento feito pela Gazeta Mercantil mostra que, em ganhos reais, a aplicação que mais rendeu em julho foi o dólar no mercado paralelo (per Dollar), cuja valorização nominal foi de 12,14%, o que significou ganho real acima da inflação de 1,7%. Em idêntica situação apareceram o CDB pós-fixado, que rendeu 11,24%; as aplicações no overnight, que segundo cálculos da Andima tiveram rendimento efetivo de 10,91%; e a caderneta de poupança, cuja valorização nominal foi de 10,25% — 0,5% acima da inflação de 10,85%, portanto. Ficaram abaixo da inflação os seguintes investimentos: letra de câmbio, com rendimento nominal de 10,25% (perda de 0,05%); o ouro (spot) com perda de 7,9%; o ouro (físico), com — 9,8 de desvalorização real; e a Bolsa de Valores de São Paulo, com perda efetiva de 10,1%.

Ações



Quem acompanhar semanalmente este Seu Orçamento ficará familiarizado com as advertências de que o investimento em ações da Bolsa de Valores é um dos mais sensíveis que existem, chegando a oscilar violentamente com a simples divulgação de boatos ou a ocorrência de fatos econômicos que, aparentemente, não deveriam repercutir diretamente na cotação de uma ação.

Na primeira semana de agosto voltou a se repetir com intensidade: no fechamento do mês, a informação de que a inflação de julho — e em consequência a correção monetária — seria de apenas 10,3% causou profunda depressão no mercado, que trabalhava há pelo menos 15 dias com a certeza de que a inflação giraria ao redor de 15% no mês. Por isso as Bolsas de Valores, que vinham de quatro longas semanas de franco desempenho (com pedras rasas que chegaram a 10,1%), esboçaram uma reação já na sexta-feira, com alta significativa dos negócios tanto em São Paulo como no Rio. Na segunda e terça-feira as altas continuaram, com o índice Bovespa parando retornar aos velhos bons tempos de 4.000 pontos e acumulando aumento em apenas poucos dias 9,1%.

As vendas foram puxadas fortemente pelas blue-chips, que tiveram em média aumento de 4,8%, mas até papéis de segunda linha sofreram a influência benéfica do reaquecimento: das 114 ações que compõem o índice Bovespa, apenas cinco baixaram. Semana passada, no entanto, o entusiasmo sofreu prurina parada, com queda no índice de 0,1% e 3.835 pontos. O volume de negócios manteve-se estável, alcançando 28,76 bilhões de cruzeiros. As ações mais negociadas foram a Petrobrás preferencial (que vem subindo diariamente a taxas de 5% em média), as da Fábrica Nacional de Vagões e as da Parapanema, que também refletem o grande lucro obtido pela empresa no primeiro semestre.

Resta saber se essa tendência de recuperação da Bolsa de Valores, em função da fuga dos investidores ao open-market, vai se confirmar nas próximas semanas. Apesar da dificuldade de se prever com certeza como vai se comportar um mercado complexo como o da Bolsa, existem indicadores de que não ocorrerá crescimento acentuado dos negócios, principalmente porque há outras opções de maior rentabilidade e menor oscilação, pelo menos para aplicações a curto e médio prazo.



Ouro-Dólar

Final de mês já virou exclusividade das instituições financeiras, que para lucrar seus balanços elevam os juros dos títulos para atrair recursos, por isso souba pouco dinheiro para negociar no open-market, no setor de metas e commodities. O mercado paralelo, no entanto, e o mais aquecido, por causa da taxa conversão dos dólares em cruzeiros (aqueles que garantem as metas previstas para quitar compromissos que vencem nos próximos dias do mês. Por isso na última semana o dólar cresceu bastante suas cotações para cima e pagando Cr\$ 1.990 na compra e Cr\$ 2.100 na venda, contra Cr\$ 1.910 e Cr\$ 1.990 na semana anterior.

Há grande expectativa, porém, quanto ao comportamento do mercado financeiro em agosto, principalmente quanto às taxas do open-market (leia também Aplicações). Em julho o open foi bastante prejudicado com a correção monetária de 10,3%, aguardando no mínimo 13% para fazer frente a remuneração média de 12% dos títulos do governo que são intermedados por esse setor. Como as perdas foram inevitáveis, as instituições — escaldadas — fatalmente puxarão suas taxas para baixo este mês, a fim de evitar nova surpresa, e isso pode desestimular os aplicadores. Em consequência, o mercado paralelo tem tudo para ser bastante procurado e valorizado. Aliás, o dólar no paralelo foi o que maior valorização apresentou entre as opções em julho chegando a 12,14%, em função sobretudo da evolução da moeda no mercado americano — também a expectativa de uma inflação alta contribuiu para isso.

De qualquer forma, o dólar continua batendo recordes nas praças internacionais e seu fortalecimento é constatado no mercado externo devido aos altos juros praticados pela EUA. Os fundos fiduciários americanos, por exemplo, subiram de 11,6 para 12,1% somente última semana e isso contribuiu para no mínimo manter os juros no patamar em que estão, enfraquecendo, por outro lado, o segmento de metais, principal corrente do dólar no Exterior. O outro continua com pouco fôlego para se recuperar e mantém suas taxas com pequenas oscilações, influenciando também o mercado interno. O grama do metal no mercado físico encerrou na média de Cr\$ 20.000 na compra e Cr\$ 20.000 na venda, para Cr\$ 19.000 e Cr\$ 20.000 na semana anterior.

Percíveis



Depois de muitas idas e vindas, finalmente o governo regulamentou a conservação e a obrigatoriedade de constar data de fabricação e prazo de validade em todos os alimentos perecíveis. Desde ontem fabricantes desses produtos estão enquadrados na portaria baixada pela Comissão Interministerial Saúde — Agricultura (CISA), por isso a fiscalização agora é exclusiva do consumidor, que deve ficar atento para as datas e evitar de fato levar produtos vencidos. A totalidade das mercadorias perecíveis — é bom lembrar — tem durabilidade máxima de um mês.

Também as condições de armazenamento, transporte e manipulação desses produtos estão enquadradas em regras mínimas de higiene, além da conservação em temperaturas adequadas, cabendo ao consumidor, portanto, denunciar as irregularidades, já que a norma, pelo menos teoricamente, tem o amparo de uma lei nesse sentido, não demorou mais muito para ser exatamente um ano que a CISA deveria impor essa portaria, não o fazendo pela alegação, dos fabricantes, de não terem tido tempo suficiente para adaptar seus equipamentos às novas regras. A data de vigência foi adiada três vezes, a última das quais marcada para 31 de janeiro deste ano. Houve então novo pedido de prorrogação até 31 de julho.

Imóveis



Entrou em vigor o plano de leasing imobiliária criado pelo BNH (POC — Plano de Opção de Compra), cuja base é transformar o imóvel alugado em casa própria aos inquilinos interessados. Já que há informação do texto legal junto aos agentes financeiros, mas o princípio do POC é permitir dentro do prazo de cinco anos a opção pela compra da casa ou apartamento. Do que foi pago como aluguel, durante esse período 10% serão usados como uma espécie de entrada para obtenção do financiamento — isto é, 90% do valor do imóvel serão financiados ao futuro mutuário.

Como as regras do POC serão basicamente as mesmas dos contratos atuais, é bom ficar atento para a escolha do plano e, principalmente, para o comprometimen-

to da renda familiar com as prestações. Alguns esclarecimentos: os reajustes podem ser semestral, ou anual, haverá cobertura de seguro para casos de incêndio desabamento ou outros problemas com o imóvel, e também quitação do saldo devedor em caso de morte do titular. Os planos de amortização são quatro: SAC — Sistema de Amortização Crescente, onde as prestações começam com valores menores e vão crescendo ao longo dos anos. SAM — Sistema de Amortização Mista, um meio-amoio entre SAC — Tabela Price,

com prestações também menores no início e crescentes depois, só que, no final do prazo de financiamento acabam mais altas que as do SAC. TP — Tabela Price, sistema pelo qual as prestações não sobem nem diminuem, acompanhando no período de amortização os reajustes da UPC. SIMC — Sistema Misto de Amortização com Prestações Crescentes, que prevê durante os primeiros dois anos prestações estáveis e 15% menores às da Tabela Price, mas a partir da 24ª mensalidade o valor passa a ser crescente e maior que a evolução da UPC.

BENEFÍCIO

Na última semana por outro lado, o BNH anunciou uma correção de 144% no benefício fiscal que concede aos mutuários após o primeiro ano de amortização do financiamento. Esse benefício permite reduzir em alguns casos as prestações e atinge financiamentos até 2 mil UPCs (equivalentes hoje a Cr\$ 26,5 milhões). O reajuste é bastante inferior à correção monetária de 191,05% até julho, mas mesmo assim não é desprezível e engloba qualquer mutuário mesmo os que estão atrasados nas mensalidades.

Para você saber de quanto será seu desconto, basta somar as 12 prestações pagas de janeiro a dezembro do ano passado e calcular 12% desse valor. Se o resultado for menor que Cr\$ 39.588, deve em conta essa cifra-piso para seu cálculo. Se for maior que Cr\$ 47.664, também considere esse valor-teto para seu caso. O número em que você se enquadrar deve ser dividido por 12 (meses), e o que sobrar será o valor que terá abatido nas prestações. Se você tiver dúvida, vá até seu agente financeiro para conhecer os detalhes.

Mercadorias

A Bolsa de Mercadorias de São Paulo vive dias de calma nos negócios com café, soja e boi, devido à expectativa que existe no setor quanto ao comportamento do mercado internacional e à fixação dos valores de custeio para algumas culturas, decidida ontem pelo Conselho Monetário Nacional. O mercado físico, para entrega imediata do boi gordo, continua fortemente pressionado pela seca que já se prolonga por quase dois meses nas regiões produtoras. O preço por arroba vem sendo fixado entre Cr\$ 34.000 e Cr\$ 36.000, enquanto para outubro, no mercado a termo, os negócios com boi já alcançam em torno de 53 mil cruzeiros.

Para a soja, a torcida dos produtores brasileiros é no sentido de que haja quebra na produção americana e que as taxas de juros continuem altas "prima-rats", de 15% a 16% ao ano). Assim não haveria a comercialização da soja norte-americana no mesmo período em que a brasileira, na hipótese de que ocorra a quebra, e nem os agricultores dos EUA, de-



cidiram continuar com estoques altos do produto à espera de melhor preço, o que aconteceria caso as taxas de juros baixem e reduzam o custo dos financiamentos. Mesmo de olho no mercado externo, o sojicultor brasileiro se vê desestimulado pelo preço que o produto alcança no mercado interno, de Cr\$ 26.000 por saca nas cotações dos últimos dias. Não tem havido negócios na Bolsa de Mercadorias para farelo e óleo de soja.

Para o café também há problemas, com queda de preço de Cr\$ 15 mil por saca a cada leilão realizado pelo IBC. A saca está sendo negociada atualmente por 170 mil cruzeiros, mas a tendência é de baixa.

TERMINA SÁBADO

A maior liquidação que Cuiabá já viu

LIQUIDAÇÃO FINAL TOTAL

Compre tudo sem dinheiro 1ª prestação só dia 25/09

TELEVISORES

AR CONDICIONADO

MAQUINAS DE LAVAR

MÓVEIS E COLCHÕES

GELADEIRAS

ELETROPORTÁTEIS

FOGÕES

CRÉDITO NO ATO IMEDIATO

LIQUIDAÇÃO LOUCA
APROVEITE SÓ 7 DIAS
ROUPAS COM 50% DE DESCONTO

Morita

COXIPÓ E VERDÃO

Aberto das 7:00 às 21:00 horas

Documentos perdidos

Foi extraviado uma bolsa de couro marrom contendo os seguintes documentos:
— Carteira de Identidade
— CIC
— Carteira de Motorista
— 10 Dólares
— 01 Talão de Cheques
— 01 Cheque valor Cr\$ 100.000,00 e outro no valor de Cr\$ 10.000,00 — Bemal Ag. Alencastro.
— Chave de casa
Favor quem encontrou ou encontrar entrar em contato pelo fone 321-6122 Rana 33 — Amir Chaves Barbosa.

"Aquarela e Guache" na Casa da Cultura

Aconteceu quarta-feira, às 20:00 horas, na Casa da Cultura, a abertura da exposição dos trabalhos realizados pelos alunos do curso "Aquarela e Guache", uma promoção do projeto Corredor Cultural, UFMT (Coordenação de Cultural, Departamento de Artes) e Secretaria Municipal de Educação e Cultura. A exposição será encerrada no próximo dia oito.

O objetivo desta exposição é oferecer uma visão ao público do resultado do curso "Aquarela e Guache" que foi realizado no Ateliê Livre da Universidade Federal de Mato Grosso. Com isso se pretende mostrar as experiências que cada aluno obteve no contato do guache e da aquarela, além de dar o devido valor que merece a "arte sobre o papel", que é desconhecida não só pelos amadores, como também, por colecionadores e artistas.

Segundo Maty Vitart, o valor de uma aquarela, de um guache, pelo seu requinte, não fica nada a dever à uma pintura a óleo: "o importante é que o artista com sua criatividade, frente a um papel, uma tela, argila, ou madeira, saiba executar suas idéias". Afirma ainda que a aquarela, pela sua transparência, tem uma linguagem particular, fina, delicada e, pela rapidez com que se tem que trabalhar as cores, exige muito do artista em termos de habilidade. "O guache, por sua vez, é mais lento pois não possui a transparência, mas, sim, a textura", ressalta.

Todos que fizeram este curso descobriram suas possibilidades e adaptaram a sua estética ao material, o que, na opinião de Maty Vitart, justifica perfeitamente



Paisagem em aquarela sobre papel

uma exposição, porque "só se cria e se evolui à medida em que as obras são expostas, para assim, crescer junto com o público: aplausos e críticas".

Participam da exposição os alunos Adriana Cristina Gonçalves, Adão Dominicano Pinto, Aloisio Benedito Nunes, Benedito Aleixo Cortes, Carlos A. Nunes Carneiro, Dalva Maria de Barros, Dilson T. da Silva Cunha, Elieith Cripp Medado, Edivaldo Ribeiro Tozantim, Evaristo, Hermes Pereira da Silva,

João Martins de Souza, Liliana V. Alves Correa, Laís G. de A. Carvalho, Maria Teresa P. Buzignani, Marcos Teruo Okamura, Nilson Pimenta, Oswaldina dos Santos Paulo Fernandes da Silva, Rita de Cássia D. Oliveira, Rosalvo, Rosana, Sebastião S. do Nascimento, Virginia Pimenta Faria.

Curso para docentes de escolas rurais

Com uma solenidade que contou com a presença da secretária Municipal de Educação e Cultura, professora Vera Lúcia Cintra Zaço, iniciou-se esta semana, o curso de Treinamento para Professores da Zona Rural Mista de Cuiabá, que tem por local o Hotel IV — Hotel Mato Grosso — Coxipó.

O curso, com duração de 40 horas está sendo executado pela Divisão de Orientação Pedagógica da Secretaria, e visa a promover a melhoria do desempenho no ensino/aprendizagem dos professores da zona rural.

Mais de 30 professoras de 28 escolas rurais estão participando do curso, cuja maior ênfase será dada à parte de alfabetização que, segundo salientou Vera Lúcia, constitui-se na pedra fundamental que dá alicerce para a continuidade das demais etapas educacionais.

Para Vera Lúcia de um bom começo depende o bom desenvolvimento e uma boa finalização do processo educativo. Uma criança que se dá bem no ensino básico, provavelmente obterá sucesso nas demais etapas e em toda a sua vida estudantil. "Por essa característica o ensino básico precisa das mais excelentes condições por parte dos professores", frisou.

Durante o curso deverá ser abordado também o conteúdo do ensino religioso que deverá iniciar-se agora em agosto.

O ensino religioso é outro detalhe que necessita de muito cuidado, por parte dos professores, para que não aconteça de interferir no encaminhamento normal da criança dentro de uma ou outra crença religiosa. Por isso, o sentido do ensino religioso é apenas o de auxiliar na formação moral da criança sem nenhum direcionamento específico.

O curso faz parte de um projeto da Secretaria que visa melhorar o ensino na zona rural do município de Cuiabá.

Artista plástica de Cuiabá vai expor no "Seavone" de Curitiba

Suzana Villela, artista plástica que reside em Cuiabá há muitos anos, prepara atualmente 25 telas a óleo para setembro, quando serão enviadas à Curitiba — PR, para a inauguração de um Restaurante de nome Seavone, que pretende decorar suas paredes com obras de arte.

O restaurante, com comida internacional em três andares pertence a Ernesto Villela Neto, e é atualmente o mais luxuoso daquela cidade.

Ernesto selecionou três artistas aos quais encomendaria obras de arte para decorar as paredes do restaurante. Contudo, por Suzana ser uma ex-habitante da cidade e tendo em vista a qualidade de seus trabalhos acabou sendo exclusiva. As obras de arte não serão comercializadas, como vem acontecendo em outros restaurantes. As pinturas de Suzana Villela deverão ficar como acervo do Seavone.

Suzana ainda pintará, para o mesmo restaurante, mais 25 telas que levará em média três meses de trabalhos contínuos.

As 50 telas já estão compradas antes mesmo de serem pintadas.

Suzana recebeu, recentemente, uma carta das Artes da Prefeitura do Município de Londrina no sentido de enviar sugestões e catálogos para a Mostra de Artes Plásticas, que se realizará na cidade no período de 13 até 20 de agosto, na quadra de julho a 15 de agosto.

Essa correspondência sensibilizou Suzana, tendo em vista que o local de realização da Mostra, a Biblioteca Pública Municipal, é o mesmo onde funcionou a primeira escola de artes de Londrina, fundada por Suzana, em 1968.

VIII SALÃO
Falando do movimento artístico de Cuiabá, Suzana afirma que ainda há muito para se melhorar no controle de qualidade.

Recordando-se do VIII Salão de Arte, Suzana afirma que ao visitá-lo teve a impressão de estar entrando em um salão de terror, pois algumas telas que estavam expostas lhe causaram espanto, pelo mau gosto e despreocupação com relação à qualidade que deve existir numa obra de arte.

"Uma obra de arte deve conter equilíbrio e deve transmitir uma sensibilidade de aquele que aprecia. Essa tendência da arte despreocupada deve acabar. A tendência que surge a

ra é a que se volta, num certo limite, ao classicismo, à preocupação com o belo", explica.

Para melhorar o nível de produção artística em Cuiabá que deve acompanhar o progresso econômico deste Estado, Suzana dá uma receita:

Para ela, é preciso que se estabeleça um mercado de concorrência, pois esta é a única forma de estimular o aprimoramento artístico. Qualquer artista observando a existência de trabalhos mais elaborados passará a se preocupar em melhorar o seu.

Outra forma seria estabelecer um Salão de Arte, que não tivesse uma comissão de críticos de arte, pois a maioria deles está ligada aos artistas locais por laços de amizade.

A crítica seria feita pelo próprio público que visita os salões. É preciso desmitificar essa visão elitista que coloca o público como incapaz de formular uma análise crítica daquilo que ele está vendo. "Qualquer pessoa, por mais ignorante que seja é sensível à beleza. Um lavrador analfabeto sabe identificar se uma flor é bonita ou não, sem conhecer o nome científico, a espécie que pertence, ou outros conhecimentos botânicos".

— Assim também, qualquer pessoa que se coloque diante de uma tela, pode avaliá-la quanto à sua beleza — continua Suzana para colocar que "uma obra de arte é muito mais sensibilidade do que técnica. O que os críticos ditos sábios em arte fazem, na maioria das vezes, não passa de uma avaliação técnica".

Um salão de arte onde o público é o crítico, poderia alegar, através de eleições diretas, num verdadeiro processo democrático, o quadro que mais agradou ou o artista que mais se destacou.

Surgiria assim a preocupação de agradar o público e não apenas a um grupo restrito de amigos ou críticos.

Outra forma, seria a criação de uma bolsa de cotação de arte que poderia ser feita por algum órgão da imprensa. Assim um artista teria uma forma de comparar a sua arte com a dos demais. Quando se vislumbra que existem trabalhos melhores, procurará se melhorar a qualidade dos seus.

Para Suzana, o movimento artístico cuiabano deve acompanhar o progresso que o Estado vive nas demais áreas.

Para anunciar
disque 321-4851

PANIFICADORA

aceita-se
encomendas
para
festas

inclusive
domingo
e
feriado

PÃO DA HORA LTDA.

Fone: 321-4851

Avenida Fernando Corrêa da Costa
4529
COXIPÓ DA PONTE

Aromas florais l'acqua di fiori



L'acqua di Fiori

Av. Coronel Escalástico, 322
Centro

FRAGRÂNCIAS EXCLUSIVAS
PARA VOCEES OLHEM

A Zetaflex propõe a abertura econômica Aero-Teto Linha Leve

NOVA TRILHA

CORREDORES
Circulação garantida, chuva ou fogo cal.

25%

TERRAÇOS

Um novo ambiente para ver a paisagem de camará

MACROSUL - Representante exclusivo ZETAFLIX para MT.

PHONE: 321-3401 LIGUE JÁ!

Av. Fernando Corrêa, 1422 em frente a três cinco

Feira do Livro Infantil

vasta experiência com o mundo infantil, sendo o pioneiro em Mato Grosso a dirigir um programa destinados às crianças, na Rádio Industrial, de Varzea Grande, todas as pessoas não nascem leitores de bons livros, mas aprendem a sê-lo. Portanto, hábito da leitura deve ser criado e estimulado e a infância é a idade apropriada para isso.

Junto com Maria Joana e Benedito Candelário, coordenadores da área de Cultura do SESC, Maurício vem trabalhando dia e noite para desenvolver um bom trabalho. Com a utilização de barracas, filmes, jogos, enfim, uma série de programações que despertarão a criança para a Feira do Livro, o evento será montado num local de fácil acesso aberto à toda a comunidade.

Durante o período de realização da Feira já foram publicados inúmeros programas que serão colocados à disposição da meninada. Elas poderão contar com projeções de slides de filmes (estórias, desenhos, documentário de interesse infantil), teatro de bonecos, dirigido por Carlos Cattas pelo processo de aprendizagem na colagem, e na confecção de livros através de sucata. Mas, é Maurício que ressalta que se a intenção do SESC é dar oportunidade à criança assistir espetáculos e ele mesmo fazer arte deles, o objetivo, entretanto, não pode ser ofuscado pelas programações, pois o interesse do órgão, na verdade, é de expandir a literatura infantil.

Maurício acrescentou também que a intenção anterior era de debater a problemática da Educação Infantil com as instituições culturais e escolas. E, sério, admitiu que não existe interesse real, dos órgãos culturais e incoerentemente, das escolas em discutir sobre a temática. "Não há uma verdadeira pro-

cupação com o mundo da criança e tampouco com a aprendizagem que lhe é imposta inescrupulosamente", disse.

Junto com as programações estudadas para alegrar e estimular a criança à leitura, a feira ainda deverá realizar algumas palestras sobre a importância da leitura para os pais, no sentido de conscientizá-los sobre alguns caminhos indesejáveis para a Educação dos filhos.

"A tiragem média do livro brasileiro, girando em torno de 5 mil exemplares, diz muito bem do nosso nível civilizatório em termos de participação das massas", Maurício disse também que a feira é bem vinda na medida que oferece oportunidade da criança não só conhecer os livros infantis que vem sendo escritos pelas várias editoras, como, encontrar uma programação totalmente voltada para ela. E revela que dentro deste país, tanto o velho quanto a criança são abandonados pelo sistema.

E é dentro desta linha de discurso, que o SESC, segundo Maria Joana, vem tentando ampliar seu espaço para o mundo infantil. E realizando eventos como este, ela vem trabalhando para atender às necessidades da infância entregue ao desprezo e ao descuido dos adultos que, envolvidos com o mundo e os valores materiais, não se apercebem da solidão em que se encontram seus filhos.

Foram convidados todas as escolas e instituições culturais apesar destas últimas, admite Maurício, não terem contribuído efetivamente para o bom desempenho e êxito da Feira.

"Os órgãos culturais não respondem a educação infantil e as crianças permanecem sozinhas, sem estímulos, e desalçadas do lazer incentivando a criatividade, que tanto necessitam".

Projeto cultural da Fiat reúne escritores gaúchos

O escritor mineiro Osvaldo França Júnior, autor do "Best-seller" "Jorge, um Brasileiro", estará no Rio Grande do Sul, a partir de amanhã, participando da primeira etapa de inaugurações das livrarias do projeto "O Livro Até Você", que a Fiat Automóveis vai promover naquele Estado.

A instalação da primeira livraria, na concessionária Sbardacar, será às 20 horas de amanhã, na cidade de Canoas, onde também estarão os escritores gaúchos Ciro Martins, Patrícia Pins, Josué Guimarães e Alcy Shenyche.

O projeto "O Livro Até Você", que em Minas Gerais percorreu vinte e cinco cidades do interior e levou escritores como Ziraldo, Paulo Mendes Campos, João Antônio, Roberto Drummond, Wander Prolli, entre outros, chega ao Rio Grande do Sul para cumprir sua tarefa básica de levar ao público as obras dos grandes autores brasileiros, além de promover encontros entre os leitores

e os mais importantes escritores da país. "O Livro Até Você" é promovido pela Fiat Automóveis, em colaboração com a Câmara Rio-grandense do Livro. Se cretar a de Estado da Educação e Associação das Concessionárias Fiat do Rio Grande do Sul, e vai se estender a vinte e uma cidades, abrangendo todo o estado.

CULTURA

Para o escritor Osvaldo França Júnior, autor, entre outras obras, de "Jorge, um Brasileiro" e do recente lançamento "O Passo Bandeira - Uma História de Aviadores", o projeto é louvável sob todos os aspectos. A iniciativa da Fiat Automóveis em divulgar o livro, como vem fazendo com "O Livro Até Você", disse o escritor, facilita o acesso à leitura, aproximando o livro do povo e proporciona condições para que autores e público tenham um contato que de outro modo dificilmente seria possível.

Para Osvaldo França Júnior, a cultura é um compromisso de todos, do povo, do governo e da iniciativa privada. "Cada um de nós tem um compromisso com a sociedade em que vivemos e as empresas privadas não podem visar apenas a lucros. Elas têm também o dever de contribuir para a melhoria de vida da população", prossegue. E nisso, prossegue, a Fiat Automóveis dá exemplo, divulgando e contribuindo para a cultura, que é o caminho mais lógico para se conseguir essa melhoria de vida.

OUTRAS CIDADES

Nessa primeira etapa do projeto "O Livro Até Você", além de Canoas, serão instaladas livrarias nas concessionárias ritmo, em Novo Hamburgo (dia 8) e Ibiauto Veículos, em Montenegro (dia 9). Em todas as cidades, autores gaúchos também estarão presentes para lançamentos e autógrafos em seus trabalhos.



coordenador do SESC

Vai ser realizada de 15 a 19 de agosto, a II Feira do Livro Infantil. Uma promoção do SESC - Serviço Social do Comércio, com o apoio da UFMT, SESC, Fundação Cultural e Casa da Cultura. Em última análise, a feira de livros tem por objetivo difundir o gosto e o hábito de leitura entre as crianças através de uma atividade comunitária e informal, alternativa e complementar em relação ao ambiente escolar.

A feira proporciona ainda uma mobilização dos pais e da comunidade adulta em geral, em torno das necessidades de oferecer oportunidade de leitura às crianças. Permite por outro lado, concentrar, num só lugar, que será a Praça Santos Dumont, e num curto espaço de tempo, grande variedade de livros, de origens e variedades diversas, o que confere à atividade um nítido caráter educacional.

Para Maurício Leite, um dos coordenadores da Feira, com

SESC vem lutando para expandir sua biblioteca

Um dos grandes assuntos debatidos hoje, a todos os segmentos sociais, é sobre a problemática da Educação e a frequência à leitura dos brasileiros. Na verdade algumas conclusões encontradas dentro deste debate, e uma das principais é a certeza de que dentro deste País muito pouco se lê. Isso ainda é fácil verificar pela precariedade das bibliotecas, se não conseguem diversificar suas estantes com bons livros.

Esta linha de discussão, Mato Grosso, uma das coordenadas de assuntos culturais e da biblioteca do SESC, revelou e apesar dos entraves e meso do pequeno espaço físico a biblioteca do local o órgão vem voltando suas atenções no sentido de melhorar sua assistência para a Educação informal e social da clientela que utiliza além do empréstimo do micar e consulta local, outros recursos para interessar ainda mais o leitor e tornar a leitura um passatempo útil e agradável. Tendo como objetivo atrair novos frequentadores divulgar e movimentar o acervo, e ainda criar um ambiente favorável ao desenvolvi-

mento do hábito da leitura.

Possuindo um acervo de obras diversas como: literatura, enciclopédias, dicionários, livros didáticos e técnicos, o SESC pretende, a todo custo, criar nas pessoas o prazer da leitura, pois acredita que esta é a única forma de desenvolver no homem a capacidade de compreender, através de outros universos, o seu próprio mundo de atuação. Além, é claro, de fortalecer neste mesmo homem sua força de dinamizar e modificar as situações do mundo em que habita e participa ativamente.

Com as inserções sempre abertas para empréstimos dos livros, ela pode ser feita através de uma carteira de Matrícula do SESC. Outra inovação, que segundo Maria Joana vem obtendo êxito, é a biblioteca ambulante. Composta de caixas estantes, o usuário pode retirar da biblioteca quantos livros forem necessários.

"Para utilizar deste benefício, geralmente as firmas não sempre que mais procuram estas caixas estantes, que utilizam os livros para realizar pesquisas. E o empréstimo só exige certa segurança, evitando as perdas tão comuns do material. Sempre bastante diversificadas as caixas estantes compõem de literatura infantil, juvenil, enciclopédias e até mesmo livros técnicos. O tempo máximo de permanência é de 60 dias, dependendo da utilização e do interesse do leitor".

pesquisas. E o empréstimo só exige certa segurança, evitando as perdas tão comuns do material. Sempre bastante diversificadas as caixas estantes compõem de literatura infantil, juvenil, enciclopédias e até mesmo livros técnicos. O tempo máximo de permanência é de 60 dias, dependendo da utilização e do interesse do leitor".



CLASSIFICADOS DO DIA

Se você quiser
Comprar, Vender, Alugar
E SÓ DISCAR!

321-4851

RIO, (EBN) - A Fundação Centro Brasileiro de Televisão Educativa-Funteve e a Empresa Brasileira de Turismo vem de acertar detalhes finais para execução de projeto com vistas à divulgação da cultura e do folclore brasileiros como mais um ponto atrativo do nosso turismo.

De acordo com os entendimentos mantidos entre o presidente da Funteve, Samuel Pfromm Netto e o titular da Embratur, Miguel Colasuonno, caberá à Fundação a produção de filmes culturais nos moldes da série "os museus", na qual a Embratur introduzirá mensagens destacando a importância do turismo e, ao mesmo tempo, com um apelo para que todos conheçam melhor o Brasil, por seu potencial e suas belezas.

A iniciativa tem ainda o apoio do Ministério das Relações Exteriores para a produção de documentários destinados a atender

ao mercado externo com exibições em embaixadas e centros culturais de vários países permitindo fazer com que pessoal que ainda não conhecem o país tenham melhor conhecimento do que o Brasil tem a oferecer em termos culturais, históricos e folclóricos.

ADVOGADOS

Cíveis - Comerciais - Criminais - Penais e Trabalhistas.

Ranato César Vianna Gomes

José Carlos de Souza Pires

Rua Barão de Melgaço - 3769 Cba. Fone 322-6063

CHOPARIA AVENIDA

RESTAURANTE PIZZARIA

MUSICA AO VIVO TODAS AS NOITES

Av Getúlio Vargas, 791 - fone-321-0091



ACADEMIA BALLESTUART

ballet clássico, jazz, ginástica

Direção: Almerinda Ferraz

fone: 322 6903

Av. Mato Grosso, s/n Cuiabá







POUPANÇA COM RENDA MENSAL

Você ganha mais todo mês

CUIABÁ - MT
RUA 13 DE JUNHO, 207 - GALERIA GG

VARZEA GRANDE - MT
AV. COUTO MAGALHÃES, 1.529

RONDONÓPOLIS
AV. MARECHAL RONDON, 876

A música sertaneja e o seu público classe "A"



Show do Musical Raiz com a presença da cantora Maria Jeovanny e Morãozinho, do grupo musical "Os Coringas"



Uma revelação a música sertaneja e regional: Tom e Gil



Uma revelação a música sertaneja e regional: Tom e Gil

Tiê do Agreste pode ser um título de humor para o livro "sério" de Chico Anísio. No entanto, ele explica de alguma forma o que acontece quando as fâs de artistas urbanos são transferidas para o espaço rural. Mas, hoje, livre de preconceitos pueris, a classe média e até a moderna burguesia vem curtindo música sertaneja, que alguns gostam de traduzir para o estilo norte-americano "Country" ou para o espanhol, "campesina".

Agora, por ocasião de encerramento do 10 Festival de Inverno, pouco antes do show de Oswaldinho do Acordeão, o que aconteceu foi uma verdadeira festa (sem apoteos) é evidente) nas apresentações de duplas caipiras ou sertanejas no circo instalado na praça onde, felizmente, vão conseguir um ginásio de esportes e "cancha acústica" — acoplados na mesma estrutura.

Sem aquela matreira rejeição do ambiente paterno, o

grande público aplaudiu de pe cantores regionais, como Muria, de Poconé, ao lado do Musical Raiz, de músicas urbanas, mas não fez por menos na hora do show de viola de Jeovanny e Morãozinho, do grupo "Os Coringas", e a revelação daquela noite fria, a dupla Tom e Gil. Tanto as interpretações como as composições próprias dessas duplas são de boa qualidade.

A música sertaneja tem o seu público classe "A", forma-

do de antigos fazendeiros, alguns comerciantes que já foram bandeirantes de regiões inexploradas, ex-garimpeiros "bamburristas", ricos por algum "parto colorido" das entranhas da terra, além, é claro, do numeroso fã clube de amantes dos bons tempos de terras mais fáceis e que foram despejadas pela invasão de latifúndios, sojicultura ou cultura canavieira para a produção de álcool.

Esse momento de reflexão

do povo sobre a sua rigem rural (boa parte dos moradores de Culabá, Chapada da Varzea Grande já residiu em áreas de lavouras) dá aos espetáculos musicais uma emoção especial, uma alegria de poder um dia retornar ao campo sossado e criar os filhos, uma noção de ver a terra engolida pelo grande capital. Tudo vai à memória. É a saudade de um tempo de fartura, da poeira molhada pelas primeiras chuvas de fins de agosto (em

algumas regiões), aquele cheiro de campo em flor, aquele gosto das frutas silvestres deliciosas (mangaba, nhare, mar-melo do campo, guavira, carambola e tantas outras).

A grande platéia de expatriados da terra vibra de emoção. O corpo e a alma vacilam entre o campo e a cidade. A audição e o pensamento se encarregam de continuar o alegre retorno à roça através da música.

Prêmio Esso de Jornalismo distribuirá Cr\$ 5 milhões

O Prêmio Esso de Jornalismo, que está completando 29 anos de existência ininterrupta, distribuirá, este ano, o total de Cr\$ 5.250.000,00, entre os melhores trabalhos publicados pela imprensa brasileira, no período compreendido entre 1º de setembro de 1983 e 31 de agosto de 1984.

A informação foi transmitida ao último dia 12, durante o lançamento do Prêmio Esso de Jornalismo/1984, que destinou Cr\$ 1.500.000,00 ao vencedor principal Cr\$ 500.000,00 para cada prêmio das cinco categorias e Cr\$ 250.000,00 para cada um dos cinco prêmios regionais.

ATE SETEMBRO

As inscrições para o Prêmio Esso de Jornalismo/1984 estarão abertas até o dia 30 de setembro, podendo cada concorrente apresentar até cinco trabalhos, sem especificar a qual categoria concorrem: reportagem, fotografias, informação econômica, informação científica ou tecnológica ou informação esportiva.

Os prêmios regionais estão divididos em cinco áreas:

Norte (Roraima, Amazonas, Pará, Acre, Rondônia, Maranhão e Piauí); Nordeste (Ceará, Rio Grande do Norte, Paraíba, Pernambuco, Fernando de Noronha, Alagoas, Sergipe, Bahia e Espírito Santo); Sudeste (Rio de Janeiro e São Paulo); Centro-Oeste (Mato Grosso, Goiás, Distrito Federal e Minas Gerais); Sul (Paraná, Santa Catarina e Rio Grande do Sul).

ENCAMINHAMENTO

Poderão concorrer ao Prêmio Esso de Jornalismo/1984 trabalhos escritos em língua portuguesa, publicados em jornal ou revista brasileiros, com sede no País, e que se refiram a fatos, pessoas ou acontecimentos ocorridos no território nacional ou, se no exterior, abordando assunto brasileiro.

Os trabalhos deverão ser encaminhados em cinco vias, à Assessoria do Prêmio Esso de Jornalismo, na Travessa Euricles de Matos, 24 - Laranjeiras - CEP 22.240 - Rio de Janeiro - RJ. As matérias não assinadas, ou assinadas sob pseudônimos, deverão ser acompanhadas de uma declaração do Chefe de Reportagem, do Editor-Chefe ou do Diretor de Redação do jornal ou da revista que

as tenha publicado.

PRÊMIOS

Além da elevação dos valores dos prêmios, em relação ao ano passado, o Regulamento do Prêmio Esso de Jornalismo de 1984 mantém o princípio de que nenhuma das premiações poderá deixar de ser atribuída, de forma a tornar o concurso ainda mais abrangente e aberto a todos os profissionais da imprensa brasileira. Ao atingir quase três décadas o Prêmio Esso de Jornalismo registra a passagem pelas Comissões de Julgamento de cerca de 6.300 trabalhos, desde 1955, assinalando o desenvolvimento editorial, gráfico e tecnológico da imprensa brasileira.

Destinado a estimular o aperfeiçoamento do jornalismo brasileiro, o Prêmio Esso de Jornalismo tem passado por várias modificações de forma, desde a sua criação, a fim de atender às naturais exigências determinadas pela evolução da imprensa. As mudanças, entretanto, jamais influíram na substância fundamental da premiação nem nos critérios básicos que orientaram sua constituição, no sentido da progressiva abrangência dos setores surgidos com o desenvolvimento do jornalismo.

REGULAMENTO

1. O PRÊMIO ESSO DE JORNALISMO 1984 será regido pelo presente Regulamento, cabendo à Comissão de Julgamento, por maioria absoluta, a decisão sobre os casos omissos.

2. INSCRIÇÃO

Poderão concorrer os trabalhos publicados no período de 1º de setembro de 1983 a 31 de agosto de 1984 e regularmente inscritos até o dia 30 de setembro do corrente ano. A inscrição será feita mediante a remessa de 5 (cinco) recortes ou reproduções do trabalho, com o nome do veículo que publicou, data e local da publicação e a indicação PRÊMIO ESSO DE JORNALISMO 1984.

Somente serão considerados os trabalhos escritos em língua portuguesa, publicados em jornal ou revista brasileiros, com sede no País, e que se refiram a fatos, pessoas ou acontecimentos ocorridos no território nacional ou, se no exterior, a assunto brasileiro. Cada jornalista poderá con-

correr com o máximo de 5 (cinco) trabalhos, sem necessidade de especificar a categoria.

Em caso de matérias assinadas com pseudônimo ou publicadas sem assinatura, sua autoria deverá ser atestada em declaração por escrito assinada pela direção do veículo (Chefe de Reportagem, Secretário de Redação, Editor-Chefe, Diretor de Redação).

Para os trabalhos fotográficos, a inscrição será feita mediante a remessa de 5 (cinco) recortes ou reproduções da matéria ilustrada bem como 5 (cinco) cópias de mes bem como 5 (cinco) cópias da mesma em preto e branco, papel brilhante tamanho 18 x 24 cm.

Os concorrentes enviarão seus trabalhos diretamente à Assessoria do PRÊMIO ESSO DE JORNALISMO, na Travessa Euricles de Matos, 24 - Laranjeiras - CEP 22.240 - Rio de Janeiro - RJ - Telefone: 205.80097 - 205.8245 ou 205.6346.

Os recortes, reprodução, cópias ou quaisquer outros elementos relativos aos trabalhos concorrentes e enviados para inscrição não serão devolvidos.

3. CATEGORIAS

Os trabalhos inscritos serão classificados nas cinco categorias seguintes:

a) REPORTAGEM - trabalhos de reportagem em geral, ilustrados ou não, de autoria de um ou mais jornalistas.

b) FOTOGRAFIA - Trabalhos fotográficos - foto ou conjunto de fotos - que contenham elementos de informação jornalística.

Não serão considerados ensaios fotográficos ou trabalhos de importância meramente artística ou técnica.

c) INFORMAÇÃO ECONÔMICA - Reportagens, coberturas, artigos ou ensaios, ilustrados ou não, de autoria de um ou mais jornalistas, sobre assuntos econômicos.

d) INFORMAÇÃO CIENTÍFICA OU TECNOLÓGICA - Artigos, reportagens ou coberturas, ilustrados ou não, de autoria de um ou mais jornalistas sobre qualquer assunto de natureza tecnológica ou científica.

e) INFORMAÇÃO ESPORTIVA - Matérias, ilustradas ou não, de autoria de um ou mais jornalistas, sobre qualquer assunto do setor esportivo, seja amador ou profissional e que se refiram a fatos de atualidade imediata.

PRÊMIO ESSO DE JORNALISMO - Será o melhor trabalho escolhido entre os vencedores das categorias definidas acima.

A vacância estabelecida pela escolha do Prêmio Esso de Jornalismo será preenchida pelo trabalho subsequente de maior mérito na categoria.

4. PRÊMIOS REGIONAIS

Serão atribuídos em número de cinco, um para cada região. Para tal efeito, considerar-se-ão cinco regiões: Norte (Roraima, Amapá, Amazonas, Pará, Acre, Ron-

dônia, Maranhão e Piauí); Nordeste (Ceará, Rio Grande do Norte, Paraíba, Pernambuco, Fernando de Noronha, Alagoas, Sergipe, Bahia e Espírito Santo); Sudeste (Rio de Janeiro e São Paulo); Centro-Oeste (Mato Grosso, Goiás, Distrito Federal e Minas Gerais); Sul (Paraná, Santa Catarina e Rio Grande do Sul).

Os Prêmios Regionais destinam-se às áreas especificadas anteriormente, considerando-se, como prioritárias, aquelas que não tenham sido premiadas a nível de categoria.

5. JULGAMENTO

Nenhum dos Prêmios mencionados neste Regulamento, inclusive o PRÊMIO ESSO DE JORNALISMO, poderá deixar de ser atribuído.

Nenhuma outra distinção será concedida além das previstas neste Regulamento.

O julgamento dos trabalhos será realizado em duas etapas. Na primeira, a Comissão, com sede no Rio de Janeiro, terá a tarefa de escolher os trabalhos em melhores condições de concorrer aos prêmios.

Em seguida, apontará os trabalhos selecionados, um para cada categoria, colhendo, dentre estes, o PRÊMIO ESSO DE JORNALISMO 1984.

A Comissão de Julgamento será composta por cinco membros escolhidos entre profissionais em efetivo exercício em veículos brasileiros e/ou profissionais ligados à área de Comunicação.

6. VALOR DOS PRÊMIOS

CASA DO CAMARÃO

Frutos do Mar Atacado e Varejo

PRODUTOS DO MAR
Caranguejo, Lula, Polvo, e grande variedade de peixes marinhos.

ATENDEMOS
de seg. a sab das 7 as 20hs
aos domingos até 13hs

VIENA COMESTÍVEIS FINOS LTDA
RUA MARECHAL DEODORO 1231 - 321-2469

Sua segurança depende de sua prevenção

Extintores de incêndio e recargas em geral.

(ARTUR BUSSIKI) com. e Ind. Ltda.

CONCESSIONARIO ABNT, No. 166 MS

Rua Barão de Melgaço - 1767 - Centro. F. 322-5570



Estréia amanhã novo programa de rádio



Francisco Sandy, trazendo a "Presença do Passado" ao rádio matogrossense

Francisco Sandy, trinta e seis anos de rádio, com passagem por rádios do interior de Minas, Rádio Jornal de Minas, de Belo Horizonte; Rádio Jornal do Brasil, do Rio de Janeiro; Associadas, de São Paulo (Cultura, Tupi e Difusora) Alvorada de Brasília e com Elio Ribeiro, da Rede Capital de Comunicação, estréia segunda-feira dia seis, na mais antiga emissora de rádio de Cuiabá, A Voz do Oeste, com o programa "A Presença do Passado".

Chico Sandy fala de seu trabalho, das antigas amizades, dos amores desfeitos (como bem profissional do rádio) e da carta romântica ao filho de 22 anos, técnico especializado em montagem de aviões Ja Embraer. A correspondência de Sandy que ele mostra aos amigos é cópia que ficou, revela o homem romântico, o revoltado com os rumos da história, o religioso e o ermitão. O próprio Francisco Sandy transparece tudo isso na sua breve conversa com colegas da imprensa.

PROMOÇÃO
Para demonstrar a sua convicção de ter aceito um bom convite para vir trabalhar em Mato Grosso, Sandy mostra cartas enviadas à Rádio A Voz do Oeste de ouvintes residentes na Suécia, Alemanha Ocidental e de muitos países da Europa. Ele explica que através de estudantes naqueles países acompanhavam a programação da rádio matogrossense. Pelo esforço de Francisco Sandy, cada correspondência recebida corresponde a mil ouvintes, "porque nem todas as pessoas têm tempo ou condições de escrever cartas".

RADIO E TEVE
Conforme afirma o radialista, a tevê não concorre com

o rádio, em determinados horários porque geralmente o telespectador assiste à programação até a última novela (ou até o jornal da noite) e depois a tevê levando para a cabecreira da cama o rádio. Ainda de acordo com o radialista, devido aos afazeres domésticos ou de escritórios, muitas mulheres e homens não assistem à televisão mas jamais deixariam de ligar o rádio até como estímulo ao trabalho.

Na segunda-feira, das 23 à 1 hora da madrugada o público cuiabano e matogrossense tem um encontro com Francisco Sandy, "trazendo até você a Presença do Passado", conforme já anuncia A Voz do Oeste. É uma criação do próprio apresentador, reunindo "o que existe de melhor dentro do canção popular". Além das músicas românticas do passado, se restas, grandes orquestras nacionais e internacionais do passado, o apresentador fará comentários acerca de cada música, cada cantor, compositor ou orquestra, comparando as ontem.

A música "Somos" de Julio Iglesias, por exemplo, será apresentada na sua interpretação atual com o cantor espanhol de sucesso no passado com a interpretação do imortal Gregório Barrios, isso há 32 anos. Para Sandy, que já esteve com os grandes nomes do rádio e da música, alguns já falecidos e passados à história da música brasileira, o público de hoje, por ignorar este passado de glória do rádio, comete grandes injustiças. Exemplo recente é o do saudoso cantor Altemar Dutra, uma voz respeitada em todos os países da América Latina e nos Estados Unidos e que não recebia o carinho merecido do povo brasileiro.

"Sumano", mostra de fotografias no SESC

Dentro do Projeto Itinerância de Exposição de Fotografias da Fuji Film do Brasil e do SESC - Serviço Social do Comércio, será apresentada a mostra iconográfica "Divino e outras festas" de Ricardo Malta. A exposição será aberta no dia 17 de agosto e ficará até o dia 22.

Este trabalho vem sendo feito desde 1978 e se propõe a documentar alguns aspectos da cultura popular em vias de desaparecimento ou sofrendo grandes transformações, entre outras coisas, as constantes interferências de setores conservadores da igreja, políticos e, em muitos casos, a televisão, que acaba por modificar as mais genuínas manifestações culturais em grandes espetáculos.

As fotografias - ao todo 60 - têm como tema as festas populares do interior de São Paulo e Minas Gerais: Divino em São Luis do Paraitinga, Tietê e Anhembi (São Paulo). Também são retratadas as festas de folias de Reis e Ilamogil. Esta é a segunda exposição refletindo a mesma temática realizada pelo artista. Em

77-Vila Nova (São Paulo) foi mostrado ao público "Nossas Festas". Foram 47 fotos, em preto e branco, mostrando as festas de Iemanjá, Divino Espírito Santo, Congadas e Moçambique. Neste ano, segundo os coordenadores do SESC, o Jornal da Arte, de São Paulo, considerou a mostra, entre outras seis, a melhor do ano.

Em 78, Ricardo Malta mostra a "BR.364" onde colocava as fotografias da viagem que realizou num ônibus de Cuiabá a Porto Velho, durante 9 dias. A exposição evidencia a luta e o sofrimento das pessoas para vencer a estrada. E, novamente, o trabalho do fotógrafo foi citado como um dos melhores, pela crítica paulista, mas neste mesmo ano, Ricardo participou da exposição do I Colóquio Latino-Americano de Fotografias, no Museu de Arte Moderna, da cidade do México, tendo um de suas fotos sobre festas populares publicada no Photography Year, do Time Life.

Mas, o artista não parou por aí e participou de várias coletivas, na Galeria do Núcleo de Fotografias da FUNARTE, no

Rio de Janeiro. Em seguida, expôs seus trabalhos na Venezuela e em Veneza.

Para a agência F4, realizou várias coberturas nacionais e internacionais. Na Bolívia, acompanhou as eleições que elegeram Siles Zuazo à Presidência da República - em que não chegou a tomar posse - porque foi expulso do País. Dois anos mais tarde, no aeroporto, documentava a volta de Zuazo à Bolívia, assumindo como presidente. E em seus infindáveis trabalhos, Ricardo sempre se preocupou com a beleza artística, que o tornou tão conhecido e respeitado em todas as áreas artísticas culturais.

OUTRA MOSTRA
Dando continuidade às suas programações culturais, o SESC, ainda dentro do Projeto Itinerância de Exposições, abriu, no dia 27 de agosto, uma mostra iconográfica sobre Botânica. Composta de 81 fotos em preto e branco, e papel cartão, no tamanho 40x50 cm, revelando a utilização e a importância da fotografia para pesquisas em Botânica.

da polinização de flores por insetos, morcegos e pássaros, aspectos da superfície de folhas ou o interior dela, feitas com o uso do microscópio eletrônico.

A organização da mostra, por meio segundo o coordenador geral da área de cultura do SESC, Benedito Candelário, que é público em geral se familiarize com o tema exposto. Cada fotografia é explicada por uma legenda, que detalha o procedimento de registro alcançado. O sistema de reprodução, pela utilização de cromossomos, entre outros, são explicados por textos de apresentação que mostram a função de cada área na Botânica.

Em relação à interação entre fotografia e coleta de plantas, foi estudado, como revelou Benedito, com material botânico coletado e preservado antes de ser fixado em papel; assim é guardado nos herbários. Em muitos casos, entretanto, a cor das flores é perdida neste processo e as fotografias coloridas oferecem uma forma de refletir cada um desses interessantes detalhes.

Mostra de arte em Chapada teve êxito

Depois de ter causado tanta polémica em toda a área artística, o Festival de Inverno de Chapada dos Guimarães ferveu em número de pessoas e até mesmo em diversificação artístico-cultural. Um evento que desencadeou todos os tipos de rumores possíveis e imagináveis, se não conseguiu atender às expectativas de quem o coordenou, pelo menos conseguiu, ao contrário do que se esperava, fortalecer as raízes das manifestações culturais da terra.

dentre eles Adir Sodré, Regina Pena, Clóvis Irigaray, Maria Alice Meirelles, Benedito Nunes, Benedito Aleixo, João Pedro e Josué de Oliveira, os três últimos, tendo conseguido ótima vendagem de suas telas.

Para Maria Alice Meirelles, que coordenou a mostra de arte, o Festival de Chapada dos Guimarães obteve êxito. E apesar das falhas corriqueiras, ela acredita que programações como esta só atingirão a

maturidade necessária com o decorrer do tempo, adicionado à unidade do município, na medida em que os moradores comecem a demonstrar mais e mais interesse em expor suas manifestações culturais. E, certamente, poderão contar com o apoio instituições culturais.

Maria Alice ainda disse que o centro de artes colocado e improvisado em Chapada alcançou muito sucesso. "Foi incrível Superou nossas expectativas e as visitas e vendas bateram recorde. Para poder exemplificar tudo isto, é preciso apenas dizer que a grande maioria dos quadros foram vendidos".

Trabalhando na Fundação Cultural, Maria Alice Meirelles revelou que foram muitos os benefícios deixados pelo Festival, que sem dúvida não só será revertido para o desenvolvimento do município como respaldará Chapada em experiência para os próximos festivais.

Monza 2 portas. Venha conferir esta maravilha.



Com o lançamento do 2 portas, a linha Monza fecha seu círculo de sucesso. Afinal, o Monza 2 portas tem tudo aquilo que você espera: beleza de linhas, muito charme e a tecnologia Chevrolet que você confia. Além disso, o Monza 2 portas tem espaço interior muito aconchegante, painel envolvente e as opções de motor 1.6 (álcool ou gasolina) ou 1.8. Mas o melhor do que isso: só mesmo os planos que este Concessionário Chevrolet reserva para você.

Este Concessionário é a sua melhor entrada.
AUTOMAG

Barão de Melgaço É o novo endereço do turismo de Mato Grosso

Na realidade, Barão de Melgaço é um dos principais pontos turísticos do Estado e não há nada de novo nisso. Porém, na Rua Barão de Melgaço nº 3.508 - Ed. Irene - Centro, é o novo endereço da Cuiabá Tour, daí o turismo de Mato Grosso estar de casa nova. Com mais espaço, mais conforto e com todas as vantagens de sempre. Emissora de passagens para qualquer lugar do País e operador receptivo com os melhores e mais bem programados passeios para todos os pontos turísticos do Estado. Um agente perfeito e principalmente completo. Em seu próximo passeio inclua Barão de Melgaço, mesmo que você queira ir para Águas Quentes.

Cuiabá tour
Viagens e Turismo
Viver é uma arte, viva o Pantanal.
Rua Barão de Melgaço nº 3.508 - Ed. Irene - Centro.
Tels. 322-8284 e 322-8732
Telex (085) 2460 cbtu
Embraetur - 02471-41-7
Cuiabá - Mt

ORDEN DOS ADVOGADOS DO BRASIL
SEÇÃO DO ESTADO DE MATO GROSSO
CONVITE A CLASSE E AO POVO

O CONSELHO SECCIONAL DA ORDEM DOS ADVOGADOS DO BRASIL, por sua Diretoria, sente-se no honroso dever de convidar os Advogados de Mato Grosso e o Povo em geral, para o ato público em homenagem póstuma pela passagem do primeiro decênio do falecimento do nobre colega EMANUEL PINHEIRO DA SILVA PRIMO, cujo exercício da advocacia, de cátedra universitária e de tribuna parlamentar, tanto soube dignificar e enobrecer. A alocução evocativa, em nome da ORDEM, será proferida pelo exmo. Conselheiro, advogado e professor B.S. Silva Freire, na sede própria da Entidade, às 20:00 hs. do dia 09 de agosto de 1984.
Munir Foguri - Presidente

O Exercício de uma interpretação

Teve início sábado, às 21:00 hs, no Teatro Universitário, a apresentação da peça teatral de Lewis John Carano "O Exercício", interpretada por Isabel Ribeiro e Altair Lima.

Os artistas, que visitam Curitiba pela primeira vez, falando da peça afirmaram que "O Exercício" tem muito a ver com a realidade brasileira, uma vez que seu conteúdo é universal, pois aborda as emoções humanas que são universais.

No palco, Altair Lima e Isabel Ribeiro percorrem todas as emoções humanas vividas por dois atores ex-amantes que se reencontram num trabalho. Essas emoções são reais na vida de qualquer ator brasileiro.

"O Exercício" é realmente um exercício de interpretação. É um trabalho de aperfeiçoamento no qual o ator joga o ator em uma série de situações em que exige muito de interpretação.

Os dois atores, que começaram a sua carreira há mais de 20 anos no teatro, demonstram claramente, que em termos de televisão, esta recua sobre o teatro, principalmente pelo aspecto humano existente.

No teatro, a platéia faz parte do espetáculo e a representação recebe resposta imediata. Diferentemente, na televisão não há interpretação.

Os dois atores, que começaram a sua carreira há mais de 20 anos no teatro, demonstram, claramente, que em termos de opção, entre teatro, cinema e televisão, conta uma platéia, e as cenas gravadas serão mostradas algum tempo depois, isso significa que a resposta não é imediata. É um trabalho muito "frio", diferente do teatro, que

recebe o calor do público.

Num palco, o ator deve colocar toda emoção para arrancar emoções do público. Tem que colocar tudo de si para não cair

num erro, pois é impossível repetir a cena como no caso da televisão. Além disso, deve ter o cuidado de estabelecer uma seqüência cênica e temporal de

forma a tornar a peça compreensível.

No teatro, a cada dia, a cada público, vive-se uma sensação nova. Tem-se a impressão que se faz um espetáculo a cada dia, pois cada um tem um público diferente.

Essa situação cria uma insegurança saudável e estimulante no ator, pois ele nunca sabe qual a resposta que o seu trabalho receberá naquele dia.

Falando em termos de carreira, Altair afirma que "O Exercício" é um trabalho a mais e que exige muito profissionalismo. Isabel Ribeiro, porém, revela que a peça tem o aspecto de propiciar uma reflexão sobre o trabalho deles, principalmente na época em que ainda eram inseguros e iniciantes. E essa reflexão é propiciada, principalmente, pelo fato de estarem representando a vida de todos os atores como eles e são que lutam pelo aperfeiçoamento profissional.

Além disso, a peça exige muito dos atores porque não conta com nenhum recurso técnico. É somente ator e público.

Numa peça que conta com muitos atores, cenários diversificados e múltiplos recursos de iluminação a interpretação e o trabalho pessoal do ator se dissolve.

No caso de "O Exercício", o único recurso que contamos é a nossa própria interpretação.

E, assim falando, os atores convidam o povo curitibano para assistir hoje a última apresentação da peça que já percorreu o Brasil há oito meses, dentro de uma proposta que visa mostrar a primeira vez no interior para posteriormente ser cartaz no eixo cultural Rio de Janeiro-São Paulo.



Altair Lima: o teatro proporciona ao ator uma insegurança saudável

A humana "rebelião" do ator

De autoria de Lewis John Carano, tradução de Roberto de Cleto a peça é interpretada pelos atores Isabel Ribeiro e Altair Lima, já nacionalmente conhecidos por outros trabalhos em teatro, cinema e televisão.

"O Exercício", segundo definição dos próprios atores, é um exercício de interpretação, único recurso de que dispõem para a apresentação, pois não existe nenhum figurante ou cenário.

A peça coloca no palco as dificuldades que um ator tem para realizar seu trabalho.

Em seu caminho se apresenta a imposição do diretor, que imagina serem os atores como robôs, que basta apertar-lhes um botão para que comecem a trabalhar e a executar os seus desejos. Dessa forma, demonstra-se como o diretor entende apenas de teorias e citações sobre teatro, nada entendendo realmente do ser humano, que é ator ou do ator que também é um ser humano.

Outro obstáculo é o autor dos textos, que na maioria das vezes, não pode, como ser humano, conseguir imaginar todas as situações com exatidão, como é o caso de um parto algo que somente uma mãe poderia descrevê-lo exatamente. Dada essa deficiência, os atores são obrigados a representar algo que sabem não ser exatamente assim no real mas, como não lhes é permitido fazer críticas, não podem modificar o texto.

Os assistentes geralmente criam problemas com material, iluminação, etc.

Tanto os diretores como autores e assistentes nada mais são



Altair Lima e Isabel Ribeiro no T.U., as emoções do início de carreira.

que atores frustrados que na verdade gostariam de estar no palco para brilhar.

Os dois atores, ex-amantes que se reencontram num trabalho profissional enfrentam um problema ainda maior. Esse problema é a exigência que se faz de não se colocar nenhum sentimento, nenhuma emoção particular durante a encenação.

Isabel representa uma atriz que se encontra perdida em seus problemas pessoais e não consegue separar o emocional do profissional.

Nesse aspecto, Altair representa um ator que se preocupa com o controle necessário para que os dois consigam ensaiar a peça.

Assim, Altair se propõe a auxiliar Isabel a separar o seu emocional do profissional.

Contudo, em certos momentos, o próprio Altair não consegue realizar o seu objetivo e ele próprio se envolve em emotividade.

Fazendo ensaios, os dois conseguem, afinal resolver seus próprios problemas, tornando-se, as-

sim, realmente preparados para a estréia.

Apesar do pouco hábito em assistir a espetáculos teatrais, devido à falta de espaço e temporadas dos grupos de teatro amador locais, "O Exercício" vem atraindo atenções desde sexta-feira, na estréia. Talvez com o sucesso, tenhamos outras chances de receber em Curitiba temporadas inteiras desta arte milenar, introduzindo aqui o que já acontece em vários centros brasileiros, onde não é mais nenhuma novidade convocar: "vamos ao teatro".

O teatro pobre de Grotowski e os recursos de Stanislawski

Na Casa da Cultura, estão abertas as inscrições para dois cursos gratuitos de teatro. Um é para crianças na faixa dos 2 aos 11 anos de idade e outro para uma faixa etária com idade superior aos 16 anos. Ambos serão iniciados terça-feira, mas em horários diferentes. O curso para crianças será ministrado até o dia 11 de setembro, das 18:00 às 17:30 às terças e quintas-feiras. Já o curso para adultos, no mesmo período, será entre 19:00 e 21:00 horas. São 25 vagas para as crianças e 30 para os adultos.

Quanto ao curso a ser ministrado à noite, pela chefe do Departamento de Artes Cênicas da Casa da Cultura, Laura Chaves, uma novidade: a didática escolhida para a formação dos atores será baseada no trabalho de Grotowski e o seu "teatro pobre". E o

que vem a ser esta didática afinal?

Existem poucos trabalhos sobre a metodologia da formação do ator. E os poucos trabalhos existentes diferem entre si, apenas no período após o surgimento inicial de uma "base", trabalho de Stanislawski, sem dúvida, o autor da "bíblia" do teatro, através do seu trabalho, "A Formação do Ator". Porém, em diversos detalhes na construção de um personagem o trabalho de um outro russo, Grotowski, caminha por rumos bem diferentes.

Embora as pessoas não saibam, conhecem bem a fundo a metodologia de Stanislawski, para a criação de um personagem. Nas peças que tiveram oportunidade de prestigiar e nas novelas, as quais estão acostumadíssimas a ver, lá estão as marcas desse tra-

balho. Para surgir um "personagem", no seu método é necessário toda uma preparação e um clima proporcionado pelo ambiente exterior, daí a existência de requintados cenários, e trabalhosas maquiagens. Tudo objetivando dar "clima" para o ator.

Já o teatro de Grotowski, encontra-se a sua diferença fundamental: Ele é pobre. Ele defende não uma linguagem no sentido de pobreza ou seja, sem qualidade, mas sim da forma como será conduzido o trabalho. Segundo Laura Chaves, formada em teatro no Rio de Janeiro, em Grotowski "aprende-se a extrair esse clima dos recursos do próprio corpo e o uso da maquiagem é muito raro. "Usa-se o próprio rosto como máscara". Porém, a diferença mais visível é nos cenários. Praticamente inexistentes, assim como o formato do palco: visa-se uma integração muito

maior entre a platéia e interpretação.

O ator formado com "Grotowski", está preparado, por exemplo, para parar uma cena, seja em que clima emocional for, fazer um comentário para a platéia e retornar à cena com o mesmo clima emocional. Já o que tem uma formação pelo método de Stanislawski, teria uma dificuldade bem maior para isso. No primeiro, o ator está no palco sabendo ser um ator interpretando um personagem e, no segundo, um ator se integra por inteiro a um personagem como se este existisse realmente.

Quanto ao curso infantil, será feito com jogos cênicos rápidos, com enredos elaborados pelas próprias crianças e interpretados por elas. "Será alimentado o seu lado lúdico e elas irão "brincar de fazer teatro".

ENQUETE

J. D. PERGUNTA:

Como está o setor de transporte urbano?



Carmen Cardoso (CPA III) - "É um pouco difícil enfrentar os preços cobrados pelo transporte de passageiros. Os salários não sobem e quando o Governo anuncia o reajuste semestral os comerciantes aumentam seus preços e quando você recebe não dá para mais nada. Não existe solução à vista, porque as mercadorias aumentam mais que os salários. O pobre é sempre o primeiro a enfrentar os novos preços. As tarifas de ônibus, por exemplo, pesam muito no final de cada mês".



Cleonice Cardoso (CPA III) - "A gente não sabe mais o que fazer. É uma situação muito perigosa para a população pobre e para todo mundo, porque não há mais quem apelar, a gente não tem mais destino. Os preços sobem e ninguém procura fazer nada. Acho que os preços dos ônibus não são nada diante de toda a pouca vergonha nos preços de outras coisas. É uma carestia de nada. Olha a gente não sabe o que vai acontecer amanhã".



Jilson Dias Duarte (Cidade Alta) - "Acho que os preços de passagens pesam um pouco no orçamento familiar e afinal a gente que é obrigado a tomar ônibus quatro vezes ao dia gastando todo mês cerca de trinta mil cruzeiros. Isso não é muito em vista dos outros preços. O transporte cobra até que tem merecido aumentos, pois a realidade passou a ser outra e com esse aumento de 220 para 250 cruzeiros, acaba os problemas de troco. O duro é pagar por aquilo que não vale como acontece no comércio".



Isac Pinto da Silva (Morada da Serra) - "É um preço injusto esse que a gente paga para andar de ônibus, pois nem sempre a qualidade é boa. Para quem ganha salário, o que vai fazer? A cidade não pode ser vendida a pé, a fome aperta e o sujeito fica fraco. E tem mais: 1 quilo de arroz custa cinco mil cruzeiros, o feijão está ainda mais caro, a carne não dá para comprar. A gente tem de trabalhar e mandar os filhos pra rua sobreviver também. Acho uma vergonha".



José Conceição da Silva (CPA III) - "É melhor pagar 250 cruzeiros, porque quando era 220 a gente não recebia o troco de volta. O brasileiro tem uma raiva de inferno de ser enganado. É bem mais agradável você pagar que ser roubado. Agora, ainda existem muitos problemas para resolver no CPA. Setor 3, por exemplo, porque ali não passa ônibus com regularidade. Na minha opinião, é o setor mais prejudicado da Morada da Serra. A gente precisa de ônibus ligando o CPA III ao Caxipó, passando pela Universidade".