

Campeã

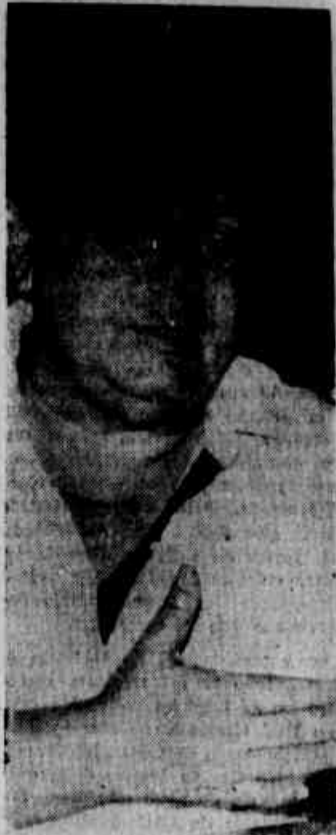

Com um enredo muito original, centrado na inconfiabilidade que os presidentes de escolas de samba tinham com relação ao júri, a Mocidade Independente Universitária foi campeã nos dois desfiles em que concorreu ao título máximo, em Cuiabá e Várzea Grande. João Batista Jaudy (foto), presidente da escola, creditou sua vitória muito à independência financeira e ao esforço de todos os componentes da Mocidade Independente. (Veja matéria no ILUSTRADO, página 11)

DESEMPREGO

O secretário de Trabalho e Desenvolvimento Social do Estado, Antônio Schommer, garantiu ontem que de todas as Capitais, Cuiabá é a que, proporcionalmente, oferece o maior número de empregos, o mesmo podendo-se dizer com relação à taxa de desemprego. O problema da desqualificação da mão-de-obra será resolvido, segundo ele, pelos cursos e programas de treinamento ministrados pela própria secretaria. (Página 5)

SESC/ORIONE

O Diretor Regional do SESC em Mato Grosso, economista João José de Lamônica Freire, qualificou de inverdades, em entrevista concedida ao "Jornal do Dia", as recentes declarações de Carlos Orione, candidato à presidência da FME, sobre a negativa de cessão do Ginásio Esportivo da instituição à Federação Mato-grossense de Futebol de Salão (FMFS). Entende que na acusação feita contra Benedito Candelário, Orione, veio, impensadamente, a denegrir a imagem do SESC. Observou ainda que Candelário não tem poderes para liberar este ou aquele setor da instituição. (Página 20)

ROMBO

O presidente José Barney recebeu, esta semana, denúncia sobre possível cambial no Instituto Brasileiro de Café (IBC), no valor de 150 milhões de dólares, praticada por exportadores do Brasil que debatem no estrangeiro alto sub-subsídio. O procurador geral do IBC, Marcelo Sampaio, conduziu as investigações, tendo sido informado pelo próprio presidente da República. O ex-presidente do Instituto, Carlos Alberto Leite, e parte da diretoria foram demitidos.

Sumário

- 2..... Geral
- 3..... Geral
- 4..... Economia
- 5..... Local
- 6..... Local
- 7..... V. Grande
- 8..... Política
- 9 a 11..... Ilustrado
- 12 a 19..... Especial
- 20..... Esporte

Cuiabá pode-se transformar em um "corredor da miséria"



Na rodoviária é comum encontrar famílias a espera de ajuda; nas praças as cenas são constantes de pessoas deitadas ao relento.

Governo entrega a Agrovila da Chapada em Abril

O secretário de Assuntos Fundiários do Estado, Nelson Réu, confirmou para o próximo mês de abril a inauguração da Agrovila de Chapada dos Guimarães, cujas obras de infraestrutura encontram-se em fase de conclusão. Até agora, já

estão assentadas na área cerca de 30 famílias. Réu garantiu que a Agrovila será dotada de toda infraestrutura para o funcionamento do projeto, como escola, posto de saúde e casa da administração e da farinha. (Página 6)

À sombra de Amado Batista



Sandro Lácio irá fazer uma turnê pelo Brasil, para se tornar mais conhecido

Contratado por uma grande gravadora, a Continental, para ocupar o lugar de cantor de venda de disco, Amado Batista, Sandro Lácio está pronto para galgar uma carreira meteórica, ajudado é claro pelo aparato publicitário da empresa, e tornar-se, possi-

velmente, mais um multimilionário cantor da música chamada brega. O primeiro LP desse cantor, que passou a maior parte da sua vida em Rondonópolis, vendeu considerável número de cópias e os fãs multiplicam-se dia-a-dia. (Matéria na página 9 do ILUSTRADO)

Mais de 10 mil migrantes desembarcam mensalmente em Cuiabá, onde procuram atendimento médico, alimentação, hospedagem e passagens para outros Estados ou interior de Mato

Grosso. Face ao corte de verbas do programa migratório pelo Governo Federal, o Estado enfrenta sérias dificuldades em prestar esse atendimento e ontem, o secretário de Desenvolvimento

Social, Antônio Schommer disse que se a Sudenco não tomar medidas, Cuiabá será um "corredor de miséria".

(Página 5)

Telê recebe na segunda-feira os convocados

O treinador Telê Santana receberá amanhã, a partir das 20:00 horas, no Sheraton Hotel, no Rio de Janeiro, os 25 dos 29 jogadores convocados para a seleção brasileira que vai disputar o Mundial do México. Sócrates, sentindo contusão, pode não enfrentar hoje o Fluminense, pelo Campeonato do Rio de Janeiro, com a finalidade de se poupar. Na terça-feira, todos iniciarão os exames médicos de terminados. (Página 20)

Codemat aguarda aprovação final do "troleibus"

O ex-presidente da Companhia de Desenvolvimento de Mato Grosso (Codemat), Moisés Feltrin, declarou na sexta-feira, antes de deixar o órgão, que o governo do Estado está aguardando a aprovação do projeto do ônibus elétrico — também conhecido como "troleibus" — para Cuiabá e Várzea Grande, que se encontra no BNDES. A implantação do projeto, segundo Feltrin, ocorrerá num prazo de 18 meses após a sua aprovação final e a liberação dos recursos. (Página 6)

Comarcas do interior são elevadas pelo TJ

O Tribunal de Justiça elevou as Comarcas de Maracá, Sinop e Barra do Bugres para 2ª Entrância, devido o aumento dos processos que encontram-se em andamento nessas comarcas. Por outro lado, o Tribunal de Justiça autorizou a instalação da Comarca de Nova Xavantina, estando pronto já o Fórum, a cadeia pública e residência do juiz. O presidente do TJ, Ernane Vieira marcará a data para instalação. (Página 6)

Maciel quer nova estrutura no Gabinete

Ao assumir a chefia do Gabinete Civil da Presidência, o ministro Marco Maciel disse que criará uma sub-estrutura administrativa de comunicação social do governo e de acompanhamento de ação governamental. Com isso, segundo Maciel começará a cumprir atribuições do Gabinete Civil no que diz respeito à coordenação política e de assessoramento direto do presidente da República.

(Página 3)

Anibal Bouret faz previsões otimistas do PDT

O ex-secretário extraordinário para Assuntos do Interior, que se desincomodou com o cargo anteriormente para se candidatar a deputado federal, Anibal Bouret, fez uma previsão otimista sobre o PDT, ao dizer que ele fará o governador, um senador, três deputados federais e nove estaduais, além de contar em menos de 60 dias, com a metade dos prefeitos do Estado. Antontem sete cargos no governo do Estado ficaram vagos.

(Página 3)

Contas de álcool e petróleo não chegar a 25 tr

As primeiras estimativas do Ministério das Minas e Energia, para o primeiro semestre de 1985, apontam de que até julho as contas de álcool e petróleo chegarão à casa dos 25 trilhões de cruzeiros, caso os reajustes nos combustíveis continuem 30% abaixo da inflação. Esta soma será economizada pelo contribuinte e pagas através de transferências do Tesouro Nacional, de acordo com o Ministério. A Petrobrás procura uma maneira de remediar a situação.

(Página 2)

Contas álcool e petróleo até julho atingirão a Cr\$ 25 tri

Brasília Do serviço nacional

As contas álcool e petróleo atingirão, até julho, a soma de Cr\$ 25 trilhões, segundo as primeiras estimativas do Ministério das Minas e Energia, que consideram a manutenção durante todo o primeiro semestre de reajustes dos combustíveis abaixo da inflação e uma diferença média de 30% nos câmbios do Dólar petróleo e do Dólar oficial.

Esta mesma soma de dinheiro será economizada pelos contribuintes, que estarão deixando de pagar a e gastar pelos contribuintes, através de transferências do Tesouro Nacional. Os técnicos do Ministério das Minas e Energia duvidam que o Ministério da Fazenda consiga tanto dinheiro para bancar esta política de preços e discutir o nível de credibilidade da proposta do ministro Dilson Funaro de que o Tesouro, efetivamente, bancará estas despesas e não a Petrobrás.

A conta-álcool, que significa a diferença entre o custo do álcool e o preço pago na bomba, está atualmente com um déficit de Cr\$ 2,7 trilhões, já incluídos Cr\$ 2 trilhões não pagos desde o ano passado. Ela poderá chegar facilmente aos Cr\$ 5 trilhões até abril, e repetir a dose no outro trimestre, caso os próximos reajustes dos preços ao produtor sigam a variação da inflação, enquanto os preços dos combustíveis continuam repassados.

DEFICITE

Para evitar que o Tesouro pague estes Cr\$ 10 trilhões até julho, seria necessário um aumento de 10% no preço do álcool hidratado e depois disso aumentos iguais, aos produtores e aos consumidores. A conta álcool vinha aumentando de Cr\$ 488,88 bilhões por mês, em janeiro. Devido ao reajuste de 13%, em 4 de fevereiro, diminuiu para Cr\$ 250 bilhões/mês. Mesmo assim, o Tesouro ainda deverá ressarcir Cr\$ 2,7 trilhões à Petrobrás.

Na conta-petróleo está previsto um déficit mensal de Cr\$ 15 trilhão por mês, até julho, o que representa Cr\$ 9 trilhões, aos quais se somam os Cr\$ 7 trilhões não ressarcidos desde o ano passado, num total de Cr\$ 16 trilhões.

Estes Cr\$ 25 trilhões, se corrigidos para uma inflação média de 120% neste primeiro semestre, dariam Cr\$ 57,2 trilhões. Atualmente, estas duas contas não prevêem nenhuma forma de correção para seus débitos, apesar da inflação de 200% anual. A Petrobrás compra os dólares para importar petróleo e paga o álcool aos produtores, à vista, e credita a diferença numa conta a receber do Conselho Nacional do Petróleo, que a paga quando recebe créditos do Tesouro Nacional.

Graças a este artifício contábil, a empresa vem podendo apresentar lucros maiores do que os efetivamente realizados, pois estes créditos a receber, apesar de não corrigidos monetariamente, não entram como prejuízos, apenas diminuem o fluxo de caixa.

Schwartz assume prometendo esforço contra adversidades

Brasília do serviço nacional

O novo ministro do Desenvolvimento Urbano e Meio Ambiente, Deni Schwartz disse ao tomar posse no cargo em substituição a Flávio Peixoto, "que somos uma nação que recém resgatou sua liberdade e faz um grande esforço para aproximar-se da contemporaneidade". Ele lembrou que o povo é marcado pelas adversidades políticas, que lhe deixam de herança uma realidade amarga, pelas crises e desigualdades sociais.

Prestigiado pelas presenças dos governadores José Richa, do Paraná; Getson Camarã, do Espírito Santo e Onofre Qulnan, de Goiás; além de parlamentares e mais de uma centena de amigos e pessoas vindas do Paraná o ministro Deni Schwartz criticou o BNH indagando:

"É possível aceitar que o BNH, de 1964 ao primeiro semestre de 1985 tenha aplicado apenas dez por cento de seus recursos na construção de habitações verdadeiramente populares?"

Segundo Schwartz nossas cidades nunca foram tão assélicas em miséria e ausência de condições mínimas de infraestrutura, especialmente suas periferias. Somos um povo submetido à degradação ambiental produzida pelo sistema de exploração econômica e social que não soube respeitar nem mesmo as exigências mínimas para a reprodução da vida".

Deni Schwartz defendeu a proteção ao meio ambiente afirmando que entre não crescer economicamente para não poluir, e não destruir e crescer econômico para não poluir, e não destruir e crescer tornando insuportável a vida do povo, existe a política do razoável: crescer sem destruir irremediavelmente, acumular sem deprimir".

Ele lembrou compromissos da Nova República afirmando que ela veio para mudar. Precisamos mudar, o Brasil tem pressa. Mas a Nova República é uma obra coletiva. Povo e Governo. Governo e povo".

O ministro Deni Schwartz ainda não escolheu o secretário geral, mas deixou claro que em princípio não haverá mudanças nas direções dos órgãos vinculados ao Ministério, como BNH, EBTU, e SEMA.

MINISTERIO DA IRRIGACAO

O novo Ministério Extraordinário para Irrigação, vai dar seguimento ao Programa de Irrigação, para o Nordeste, já elaborado pelo Governo, e seu desdobramento para outras regiões do país, segundo informou o ministro Vicente Fialho, após tomar posse na nova pasta.

O Ministério terá, este ano, à sua disposição, recursos de 6,5 trilhões de cruzeiros para dar início aos projetos públicos na região Nordeste, onde o Governo espera irrigar, até o final de 1986, um total de 100 mil hectares de terras para produção de alimentos.

Segundo Vicente Fialho, a extensão dos projetos de irrigação para as demais regiões brasileiras se dará através de iniciativas do Governo à iniciativa privada que irão desde abonos fiscais até créditos subsidiados.

Para isso no entanto, os programas ainda estão sendo elaborados e de concreto, o Ministério só tem o projeto para o Nordeste. Esse projeto, aliás, tem garantido, somente na parte de investimentos públicos recursos da ordem de 4 bilhões de dólares para utilização em cinco anos mas a liberação desse crédito ainda depende dos últimos acordos entre o Governo brasileiro e o Banco Mundial,

Dura constatação

Cuiabá pode se tornar o corredor da miséria, destacou o secretário de Trabalho e Desenvolvimento Social, Antonio Schommer, quando analisava a possibilidade da Suduco desativar o "Programa Migratório". Lamentável é a constatação de que as declarações do secretário não têm nenhuma retórica e nem só interesses de chamar a atenção, porém, trata-se de uma realidade que já começa a ser vivida cada vez mais intensamente em Cuiabá, tendo como causa principal a migração descontrolada, o que cria consequentemente, condições para uma crescente marginalização em todos os pontos da cidade.

Segundo o secretário, desde mês de março do ano passado que a Suduco não repassa recursos para esse programa, mas há a perspectiva de que brevemente, ele receberá cerca de Cr\$ 30 milhões. Essa importância certamente que não paga uma viagem do superintendente da Suduco, e como se quer que ele sirva para pelo menos amenizar os problemas do programa migratório?

Supunha-se no início do governo da nova República que por ser essencialmente político, seria também democrático, mas não a ponto de apenas permitir a liberdade ideológica, porém, de procurar sentir e buscar soluções para todos os estados brasileiros, e provavelmente saber conduzir uma política direcional no sentido de dotar as regiões que exigem menos custos e oferecerem retornos rápidos. O Centro Oeste na boca dos políticos só falta ser cantada em versos como a região solução, o futuro celeiro do Brasil.

Mas o que se percebe com clareza é uma política discriminatória por parte do governo federal, principalmente para com Mato Grosso, que em consequência da abertura democrática não pode atualmente estar num blo-

co que porque seu governo não é peemedebista e não se conseguiu formar aqui uma sustentação forte através do PFL. Mas a pior constatação é de que a força do PMDB de Mato Grosso, que se notabilizou em todo o Brasil através da emenda das diretas - já, do Sr. Dante de Oliveira, não faz caso aos anseios da população do Estado na busca de soluções, preferindo, ao contrário, continuar punindo drasticamente o governo adversário.

O Estado de Mato Grosso serve hoje como ponto final para receber e solucionar os problemas de milhares de pessoas que sem condições em seus estados de origem, principalmente do Sul, apontam diariamente na Estação Rodoviária. O quadro que se apresenta é caótico, e não existe nenhuma política direcionada no sentido de resolver as questões da migração, e os recursos, pelo menos o mínimo exigido, não são repassados. Nesse contexto o que fazem os representantes federais de Mato Grosso a não ser manipular meios para conseguir levar seus partidos ao poder, ou mesmo se absterem na simples condições de parlamentares que comparecem ao Congresso para receber seus jeitons, ou passeando por Brasília a procura de soluções para seus problemas pessoais, conseguindo favores nos órgãos públicos.

O povo não tem muitas alternativas para acabar com esse abuso ao seu voto. Verificou-se logo após as eleições de 82, que as mudanças ocorridas foram apenas de siglas ou de pessoas, pois o sentido da política continua o mesmo, com objetivos estritamente pessoais, sem inclusive, qualquer demonstração de civismo. Mas os eleitores tem agora pelo menos a oportunidade de tentar se enganar menos. A desvinculação do voto deverá exigir mais compromisso daqueles que se propõem a trabalhar pela comunidade.

Usiminas perde 430 bi e a culpa cai na nova República

Belo Horizonte Do serviço nacional

O presidente da Usiminas, Ademar Barbosa, revelou que a maior produtora brasileira de aços planos registrou em 1985 um prejuízo de aproximadamente Cr\$ 430 bilhões. Também presidente do Instituto Brasileiro de Siderurgia, Ademar culpou o governo da Nova República pelo resultado negativo da Usiminas em nota oficial distribuída em Belo Horizonte já que segundo ele, a desfaçagem do preço do aço - controlado pelo governo - atingiu 16% em dezembro último. Ao lado da inflação, outra causa do

prejuízo da empresa foi a perda cambial de 80 milhões de dólares, decorrente da valorização do IEN - moeda japonesa - em relação ao dólar nos quatro últimos meses do ano. O Japão absorve boa parte das 600 mil toneladas anuais exportadas (os outros países são a China, Malásia, Coreia e Singapura, principalmente).

Desde maio do ano passado quando a Usiminas começou a sofrer mais intensamente o controle do preço do aço, registrando constantes prejuízos mensais, seu presidente já reclamava que "o governo está exagerando na dose quando contém e congela os preços do aço".

IBC tem novo presidente nomeado

Brasília Do serviço nacional

O Instituto Brasileiro do Café (IBC), já tem um novo presidente: é o exportador Paulo Sérgio Portugal Graciano, da Cooca, Pernambuco. Sua indicação foi confirmada, por assessoria do Ministério da Indústria e do Comércio, José Hugo Castelo Branco. O novo titular do IBC entra em substituição ao embaixador Carlos Alberto Leite Barbosa.

Segundo fontes ligadas ao Ministério da Indústria e do Comércio, já estão também colados os nomes de dois diretores. São eles o de Exportação, Renato Celindiano, e o de Consumo Interno, que permanece, Nahum Soeiro. Esses novos nomes deverão ser confirmados apenas amanhã.

Apesar de apenas dois nomes confirmados, o próprio ministro da Indústria e do Comércio, Hugo Castelo Branco, diz se otem que alguns dos demitidos poderão ser reaproveitados, como foi o caso de Nahum Soeiro. O novo diretor de Exportação - que aliás é uma das diretorias mais fortes do IBC em decorrência da política cafeeira brasileira ser voltada à exportação - é ex-deputado do PMDB-Paraná e que foi cassado.

O novo presidente do Instituto é considerado, pelo novo ministro, como um executivo de primeira linha. Segundo fontes do MIC, Graciano contribuiu muito para o saneamento da Cooca Matarazzo.

O ministro Castelo Branco disse que a primeira missão do novo presidente do Instituto Brasileiro do Café (IBC) Paulo Sérgio Portugal Graciano será a de investigar as denúncias do rombo de US\$ 300 milhões no Instituto. O pedido partiu do próprio presidente José Sarney. BOA ESCOHA

O ministro da Indústria e do Comércio classificou de boa a escolha do novo presidente, alegando que Graciano é um técnico de primeira categoria e que deverá atuar com eficiência nessa empresa que é o IBC. A primeira tarefa do novo presidente será a de apresentar, o mais rápido possível, um relatório sobre a atual situação dessa autarquia, pois o IBC não vende café.

O afastamento de Carlos Alberto Leite Barbosa está sendo feito num clima de muitas divergências. Alguns afirmam que seu afastamento se deve apenas porque pretende assumir a Embaixada Brasileira de Paris; supostamente, existe a denúncia de que o IBC teria um rombo de US\$ 300 milhões em decorrência da venda de café no exterior a preços inferiores aos cotados. Essa prática, aliás, já vinha sendo executada pelo Instituto há muito tempo, segundo alguns funcionários.

Previdência: perda irrita o governo de PE

O governador de Pernambuco, Roberto Magalhães, está incomodado com o fato de o Ministério da Previdência ter sido entregue ao PMDB do Rio de Janeiro. Pouco depois da posse dos novos ministros, o governador disse que "Pernambuco perde seriamente com a decisão sobre a Previdência Social, sobretudo porque há 30 anos não tinha Ministério. Não se troca um Ministério por órgãos regionais, principalmente num ano eleitoral".

Roberto Magalhães considerou "ainda pior o fato de os cargos regionais, que pareciam destinados a Pernambuco, como compensação pela perda do Ministério da Previdência Social, serem partilhados, estão querendo que a Superintendência da Sudene não pode ser "dividida nesses termos. O órgão deve ser dirigido por alguém acima dos partidos, à lação de José Relanado, que sem consagração pelo brilhantismo".

As preocupações do governador pernambucano não são infundadas. Seu Estado deverá indicar apenas o novo superintendente da Sudene e um dos diretores do Banco do Nordeste. A Presidência do BNB será do Ceará, enquanto o BNDES não terá dono até o início da tarde de ontem. O porta-voz da Previdência da República comentou que a Superintendência da Sudene está ocupada por um dos atuais diretores do BNB.

Colado para ocupar o Ministério da Previdência Social, o presidente da Caixa Econômica, Marcos Freire, não quis avaliar se o PMDB pernambucano não perderá com a troca. Ele permanecerá à frente da Caixa e não pretende se desacomodar para ocupar a vaga de caixa no Senado. CONSEQUENCIAS

Os deputados do PMDB pernambucano no se retiraram na casa do líder da bancada na Câmara dos Deputados deputado Fernando Correia, para discutir as consequências da perda do Ministério da Previdência Social para o Estado do Rio de Janeiro e o desmonte do partido durante as eleições para proteção de capitais, em novembro último. "Cargos a hora do partido fazer uma auto-crítica, pois perdemos as eleições em várias capitais e até agora esse partido não foi discutido", declarou o ex-deputado Fernando Lyra, ao chegar ao Quilombo após um terço o cargo de secretário de Justiça.

Está no mercado a terceira geração do sistema 700

Já está no mercado a terceira geração do Sistema 700 da Prológica: o Sistema 700 Modular, com uma série de inovações tecnológicas para facilitar ainda mais sua operação. O novo equipamento, de três módulos (Teclado, Monitor de Vídeo e CPU com fonte de alimentação incorporada ao gabinete) tem o disco rígido incorporado, 10 teclas de funções, teclado ergométrico e capacitivo (cinco vezes mais resistente do que os tradicionais) e um detalhe importante: seu preço é 10 por cento menor do que o anterior.

Possuindo ainda sistema operacional compatível com CP/M - o que permite a utilização da mais ampla biblioteca de aplicativos do mercado - o Sistema 700 Modular é ideal para profissionais liberais e empresas que iniciam seu processo de informatização. TRES MICROPROCESSADORES

O Sistema 700 Modular tem memória de K RAM e 4 K de EPROM, três microprocessadores, sendo um deles, o Intel 8035, dedicado exclusivamente ao teclado inteligente de 91 teclas (10 de funções). O disco rígido pode ser incorporado no drive B. O monitor de vídeo é de lâmpada verde, monocromático, com 12 polegadas, 24 linhas por 80 colunas.

Comunicando-se com computadores de grande porte, como IBM, Burroughs e Univac, e com impressora serial, usa linha teleprocessamento através de duas unidades RS 232 C, podendo acessar bancos de dados públicos como Aruanda, Clarindo, Repnac, Videotexto, etc. Possui ainda de um conector de expansão para ligar à Rede Local Pronet.

Além dessas vantagens tecnológicas, seu design foi especialmente elaborado por Luciano Devia, o mesmo que deu forma ao CP-300 e C-400 Color.

Esta é a "Carteira de Identidade" do novo Sistema 700 Modular: Módulos: Teclado, vídeo, CPU Teclado: Inteligente, capacitivo e ergométrico. Controlado por microprocessador Intel 8035. Com 91 teclas - sendo 61 alfanuméricas e de comando, 16 teclas para o teclado numérico reduzido, 10 teclas de função e 4 para o controle do cursor.

CPU: Como fonte de alimentação, unidade de discos flexíveis, 1 slot de expansão para placa controladora de disco Winchester (5, 10 ou 15 Mb) permite até 2 conectores para comunicação RS 232 C, 2 microprocessadores Z80 A (1 exclusivo para controle de entrada e saída dos dados enviados pelos discos flexíveis ou rígido). Memória: 64 K RAM e 4 K EPROM pode ter conector de expansão do barramento da CPU para ligar com a Rede Local Pronet.

Sistema Operacional: SO 8 Compatível com CP/M versão 2.2. Chaveamento de comunicação configurável por software - o que facilita o teleprocessamento. Recebe e transmite em velocidades diferentes.

Vídeo: Monitor de 12 polegadas, 24 linhas por 80 colunas, lâmpada verde, monocromático e monostabil. Visualização dos status das teclas de funções. Linguagens: Basic, Cobol e Fortran. Protocolos de Comunicação: BSC 1, BSC 3, Poll Select, Kermit e TTY.

EXPLIENDE

CI. EDITORA E IMPRENSA MATO-GROSSENSE

DIRETORES
Benedito Alves Farias Junior (Administrativo)
Sélio Humberto Santalucia (Financeiro)

PLANEJAMENTO
Dilcio Moreira

EDITOR GERAL
Adilson Lopes

CHEFE DE REDAÇÃO
Waldemar Fdez

PUBLICIDADE
Devilto Luiz (Diretor Comercial)
Rua Cláudio Marinho, 424 - Fone 321-4851 321-4373

SUCURSAL DE VÁRZEA GRANDE
Av. Castro Magalhães, 2692 - Fone 381-3828

SUCURSAL DE RONDONÓPOLIS
Rua Osório Pinheiro, 283 - Fone 421-3981 - Telex (065) 3149

REPRESENTANTE EM BRASÍLIA
José Comério e Representações
SCN Ed. Serra Dourada - Sl. 710 - Fone (061) 226-7401

REPRESENTANTES EM POCONE, LIVRAMENTO, SANTO ANTONIO DE LEYERGER, ALTA FLORESTA, BARRA DO GARÇAS, CÁCERES e MIRASSOL D'OESTE

REDAÇÃO E OFICINAS
Rua Pontes e Lacerda, quadra 98 - Bairro dos Espiritozinhos
Cuiabá - CEP 78.000 - Fones 361-5360 - 361-5244 - 361-5320
Telex (065) 2331 - Radiotelex (065) 3203

CIRCULAÇÃO
Rua 12 de Outubro, esquina com Comendante Oreste - Outubro

Jornal do Dia

Geometria Plana: João Ferreira Filho
Notário Nacional: EBN Agência Estado

Bouret faz previsões otimistas para o PDT

Cuiabá
Do serviço local

"O PDT vai eleger o governador, um senador, três deputados federais e nove deputados estaduais, além de contar ainda neste ano com mais da metade dos prefeitos do Estado". A declaração otimista e do ex-secretário extraordinário para Assuntos do Interior, Aníbal de Sousa Bouret, que se desincompatibilizou recentemente do cargo para concorrer a uma vaga na Câmara Federal. Ele acredita que grande parte dos que hoje se apresentam como candidatos presidenciais, uersos procurar filiação no PDT depois da convenção, pois entende que o PMDB inciou muito, esta com excesso de candidatos, portanto, não terá como evitar uma derrota.

Sobre a possibilidade de uma coligação, Aníbal Bouret disse que "existem dois tipos de coligação, uma que tem fins eleitorais e outra com fins políticos e outra com fins eleitorais. Segundo ele, o PDT deveria fazer uma coligação permanente com interesses eleitorais, e o partido está aberto a qualquer outro, desde que o candidato a governador seja o deputado Lúcio de Barros, qual deverá lançar sua candidatura no próximo dia 23, no bairro Santa Isabel.

CANDIDATOS

Terminado ontem o prazo de desincompatibilização — como era sábado, o prazo ficou valendo na verdade o dia 14 — para os que ocupam cargos públicos e não detêm mandato efetivo, sete cargos da administração ficaram vagos. Deixaram os seus postos o secretário de Transportes, Haroldo Arruda, o diretor da Codemat, Moisés Veltrin; o diretor da Casemat, Walter Ulisses; João Francisco, diretor da Fusmat; Odil Moura, diretor da Febemat; Arlindo Rodrigues, diretor do Inter-mat e Aníbal de Sousa Bouret, secretário extraordinário para Assuntos do Interior.

FDS

Se no PMDB e PDT as candidaturas a governador estão definidas, no FDS não se faz sobre o assunto. Já pelo lado do FDS, o presidente do Diretório Regional, deputado Ubiratan Spinelli, afirma que o partido terá candidato próprio, e estão sendo cotados três grandes empresários do Estado, Aristão Durriva, de Alta Floresta; Joel Buinões, ex-secretário de Indústria e Comércio, e Orlando Negro.

Maciel quer modificar tudo no Gabinete Civil

Brasília
Do serviço nacional

A criação de uma superestrutura administrativa de comunicação social do governo e do acompanhamento da ação governamental foi anunciado pelo novo chefe do Gabinete Civil, ministro Marco Maciel, com o objetivo de "cumprir as atribuições do Gabinete Civil no que diz respeito a coordenação política e ao acompanhamento direto do presidente da República".

"É o novo primeiro-ministro". "Quem manda aqui agora é o Gabinete Civil". Estas foram as frases mais ouvidas pelos corretores do Palácio do Planalto, especialmente no terceiro andar, onde os funcionários já foram avisados de que haverá mudança no horário de trabalho a partir de amanhã, segunda-feira. Marco Maciel mandou circular nota à imprensa, explicando que o Gabinete Civil será "inteiramente reformulado com o objetivo de atender as tarefas que lhe foram delegadas pelo presidente da República".

Enquanto funcionários da Assessoria de Imprensa da Presidência informavam que a reformulação não havia sido ainda aprovada pelo presidente Sarney, o ministro Marco Maciel explicou aos jornalistas que das seis novas sub-gerências, a de acompanhamento da Ação Governamental será o objetivo servir de "canal de articulação dos ministros com o presidente da República". O seu titular será o ex-secretário-geral do Inep, Evandro Maciel. A sub-gerência para Assuntos Institucionais servirá para tratar de interesses específicos de sociedades, empresas, etc., "com o objetivo de tratar de questões específicas, como a ecologia, por exemplo, que possuem caráter de atuação nos ministérios". Para esta sub-gerência foi indicado o diplomata Jerônimo Moscardo.

A sub-gerência para Assuntos Jurídicos, para cuidar da parte legal da administração, a cargo do procurador do Ministério do Trabalho, Luiz Carlos Riva, e a de Assuntos Parlamentares, que tratará das relações do governo com o Congresso, ficaram sob a direção de Maurício de Moraes, também foram anunciadas pelo ministro Marco Maciel com o objetivo de aguar as funções de chefe do Gabinete Civil.

A sub-gerência para Relações Inter-Governamentais está responsável pelos assuntos relacionados com os Estados e Municípios e será exercida pelo ex-prefeito de Recife, Jorge Cavalcanti.

INFORMÁTICA: SODRÉ GARANTE NÃO QUERER REVISÃO NA LEI

Brasília
Do serviço nacional

O novo ministro das Relações Exteriores, Roberto de Abreu Sodré, garantiu que não defende a revisão da lei de reserva de mercado a área de informática, conforme admitia anteriormente. "A lei é uma vontade soberana do Congresso Nacional e do presidente José Sarney. Hoje ela é intocável, absolutamente intocável", observou o chanceler em sua primeira entrevista depois de empossado no cargo.

Porém, Sodré observou que a Lei de Informática não é um dogma, no tempo — esse tempo não tem limite — ela pode ser revista.

Abreu Sodré enfatizou que a

posição do Brasil em relação à questão é "irredutível", mesmo com a eventualidade de realignamentos econômicos. Ele é de opinião que os problemas entre os países podem ser resolvidos via diplomacia, mesmo com o Brasil não estando nada em relação à informática. "O que o Brasil pretende como soberania é mais que justo", afirmou. "É uma imposição de um país que é um continente e a segurança de todo esse Hemisfério".

"Mas a sua posição a respeito da informática, o senhor já a esboçou desde quando entrou aqui no Itamaraty?" — indagou um jornalista ao chanceler. "Não esqueço, não — respondeu o ministro — eu não mudarei. As manobras é que mudaram a minha entrevista".

Exclarecimento

Nodia 14 o Governador Júlio Campos fez circular "Nota Oficial" na intenção de "reestabelecer a verdade" em relação ao crime que vitimou o advogado Celso Quintela, no dia 26.11.62.

Na referida nota, item 3, inexplicavelmente, chama-se a atenção dos leitores quanto a ocorrência do crime em nossa gestão de Governador do Estado e do então Secretário de Segurança Cel. Paulo Santa Rita Carvalho de Azevedo.

Dada a provável má-fé exposta na referida "Nota Oficial" cabe-nos o direito e o dever moral de esclarecer o que segue:

- 1 — Realmente o crime ocorreu ainda dentro do nosso mandato de Governador do Estado;
- 2 — As providências policiais cabíveis foram devidamente tomadas na data de sua ocorrência;
- 3 — Na época, o atual indiciado Laurý San Martín (Peninha), não era policial do Estado, pois fora demitido pelo Governador Césarão Leite de Barros, por "desrespeito aos direitos humanos". Na ocasião ocupava a Secretaria de Segurança o renomado Desembargador Domingos Sávio Brandão de Lima;

4 — Durante meu Governo o citado ex-policial não ocupou qualquer função pública. Porém, é público e notório, ter sido membro da segurança pessoal do Deputado Júlio Campos como candidato ao Governo do Estado do Mato Grosso;

5 — Nestas condições, em nada o nosso Governo poderia estar comprometido em ocorrência tão violenta e vergonhosa, não nos prestando a servir de escudo aos problemas que afligem ao atual Governo.

Cabe-nos sim, desejar amplo e fiel esclarecimento deste caso, para maior tranquilidade do laborioso e honesto povo matogrossense e, também para a necessária paz política e administrativa do Estado.

a) Frederico Carlos Soares Campos
Ex-Governador do Estado.

A greve

A greve dos servidores públicos continua e, pelo andar da carruagem, ainda dará muito pano pra manga. Os salários até agora vem saindo pingados, com o que não concordam os servidores garantindo que somente retornam ao trabalho após terem os seus salários postos em dias. Já se aproxima de um mês a paralisação e, sem dúvidas, o prejuízo para o Estado não é pequeno, aliás tende a aumentar em virtude da morosidade em se liberar os recursos necessários para colocar em dias o pagamento dos servidores. O governador mostra-se preocupado porém, preocupação somente não basta o que se faz necessário mesmo são recursos financeiros, o que não está nada fácil.

Na justiça

A Associação dos Servidores Públicos de Cuiabá já vem alertando que poderá entrar na justiça, caso ocorram demissões em massa na Prefeitura. Ocorre que o prefeito Dante de Oliveira já disse que será feito um verdadeiro "enxugamento" na máquina administrativa, no sentido de conter as despesas. Segundo Dante, a economia será de Cr\$ 1 bilhão, o que não deixa de ser uma quantia significativa. Porém a Associação acha que muita gente que encontra-se verdadeiramente trabalhando poderá ir para a rua, no que não deixa também de ter razão e, caso as demissões realmente venham a acontecer, entrará na Justiça contra as medidas do prefeito municipal.

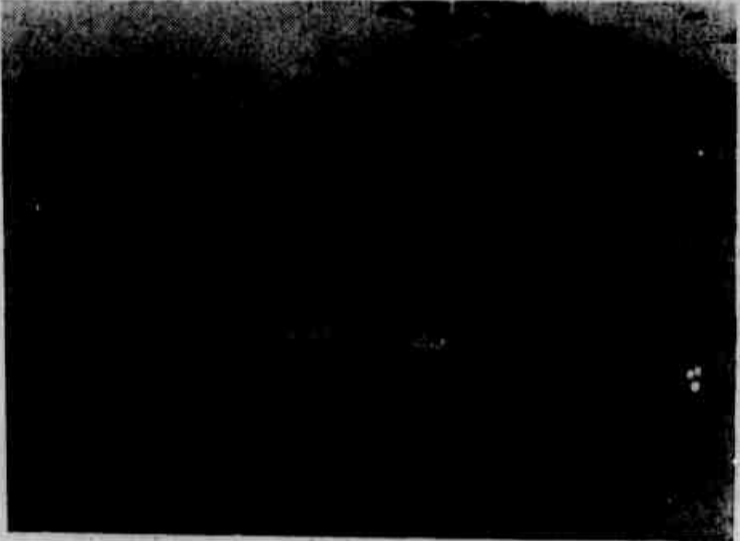

Este é mais uma mostra para a Prefeitura Municipal, mais precisamente a Secretaria de Obras. O trabalho de recuperação das vias públicas é assencial e necessário.

CARGOS VAGOS

As desincompatibilizações ocorreram, resta agora esperar pelo preenchimento das vagas que sobram com a saída daqueles que serão candidatos nas eleições de novembro

No Sesi

O Serviço Social da Indústria — Sesi, através do Centro de Atividades Eurico Gaspar Dutra informa que estão abertas as inscrições para a escola de iniciação esportiva para as modalidades de futebol de campo, voleibol, basquetebol, ginástica de solo, judô, atletismo e natação. Por outro lado, para o Clube do Trabalhador estão abertas as inscrições bem como para ginástica estética. Os interessados devem procurar o Sesi, munidos das carteiras de beneficiários, que farão as inscrições de imediato. Não deixa de ser uma boa oportunidade para que os beneficiários do Sesi venham a usufruir desses benefícios que na atual conjuntura, tem a importância de ser gratuito.

Difícil II

Realmente o governador Júlio Campos pode ser considerado o homem das estradas. Gastar dois trilhões de cruzeiros em asfalto é um fato inédito em Mato Grosso. Bom, nunca se asfaltou tanta estrada em Mato Grosso e além disso, vai ver que no piche do asfalto foi misturada alguma substância preciosa. O difícil será o governador comprovar isso para os atentos homens do dinheiro, lá em Brasília. Ainda mais que Funaro e Sayad não deixaram seus ministérios.

Difícil I

Pelo jeito o governador Júlio Campos vai ter que "sapatear duro" pra convencer o Governo Federal a assumir a dívida externa de Mato Grosso. Transformados em cruzados, os mais de 160 milhões de dólares que Campos carrou para Mato Grosso equivalem a uma bagatela próxima de dois trilhões. Um pouquinho mais, um pouquinho menos. E o governador vai ter que se esforçar mais pra convencer o pessoal que essa insignificante quantia foi todinha empregada na pavimentação de rodovias

EM TEMPO

Pelo menos uma coisa o prefeito Dante de Oliveira vem conseguindo fazer nesses 40 e poucos dias de administração: pagar salários dos servidores. Já é alguma coisa, pois do contrário, seriam mais quatro mil trabalhadores — ou não? — pra chorar a falta de dinheiro. Talvez seja por isso que certos funcionários que antes só os computadores do Computador sabiam da existência, tenham se transformado em assíduos frequentadores dos locais de trabalho...

OUTRO DOMINGO

E mais um domingo chega, com o servidor público passando dificuldades e, o que é pior, sem perspectivas de quando sairá o tão sofrido salário que recebem, ou melhor, recebiam.

Justa troca

Toma posse amanhã o novo secretário de Educação e Cultura, Rubens da Cruz Pereira, em lugar de Juraci de Campos Braga. Uma troca muito justa, por sinal. Até porque o novo secretário, homem esperto, jamais se limitou a condição de sub e na verdade, era ele que realizava a maior parte das tarefas que eram de competência da titular da pasta. Uma simples questão de competência e vice-versa. A única tarefa que Rubens Pereira não realizava, pelo simples motivo de impedimento legal, era assinar documentos quando a secretária resolvia aparecer por lá. De resto, fazia tudo. Agora vamos ver o que o novo secretário tem em mente para resolver problemas serios, como por exemplo, o desemprego de aproximadamente três mil professores intefinos.

O novo Ministério

Tomou posse no dia 14 p.p., o novo Ministério da Nova República, também chamado de Ministério Sarney, vai que o anterior fora articulado e montado pelo saudoso Tancredo Neves, o conciliador da transição democrática via Colégio Eleitoral.

Este novo Ministério é o resultado de intensas negociações dentro da Aliança Democrática, sofrendo o cobiço pelos artífices da Nova República para denominar a união das elites, parte já dominante como é o caso da Frente Liberal, cujos componentes são egressos do ex-maior partido do ocidente, o Partido Democrático Social (PDS) e aqueles que já dominavam o poder nas esferas estadual e municipal, como é o caso do Partido do Movimento Democrático Brasileiro (PMDB).

As negociações foram tão intensas e difíceis que o Presidente José Sarney chegou a afirmar que agora sabia porque o ex-Presidente Tancredo Neves teve agravada a sua doença antes da sua posse que não chegou a acontecer naquela manhã sombria do dia 15.03.65 e o Ministério da Previdência Social, cujo titular Almeida Magalhães, ex-Governador do Rio de Janeiro, só foi conhecido nos primeiros minutos do dia 14 ou seja, o dia da posse, em virtude da intensa disputa entre os diretores regionais do PMDB do Rio de Janeiro e de Pernambuco, que o Presidente da Câmara e do PMDB, deputado Ulisses Guimarães não soube administrar por delegação do Presidente José Sarney.

A verdade é que o País está virtualmente parado desde as eleições de 13 de novembro último para as eleições e mudanças antes consideradas de interesse para a Segurança Nacional, quando se anunciou que

haveria a reformulação ministerial não só em função do novo quadro eleitoral e do jogo de forças políticas que emergiu das urnas, como também em função do desejo natural do Presidente Sarney de ter sua própria equipe, a qual lhe desse lealdade e trabalhasse em função da sua liderança.

Como é costume neste País, segundo ensina um grande político mineiro, Magalhães Pinto, também egresso do PDS e da União Democrática Nacional (UDN), não se deve estragar o fim de ano de ninguém, argumento utilizado pelo Presidente José Sarney para não anunciar o novo Ministério no final de ano, como era de se esperar. Posteriormente, ficou decidido que em função do prazo de desincompatibilização para os não detentores de mandato parlamentar que seria de 15 de fevereiro, nessa época seria anunciada a nova equipe ministerial. Também essa data fora escolhida pelo Presidente José Sarney porque ele não queria estragar o carnaval dos seus amigos que estavam saindo do Ministério.

Muito se tem debatido ultimamente sobre a tendência ideológica do novo Ministério, ou seja, se seria de centro, de direita ou de esquerda, se seria conservador ou progressista e outras coisas mais. Dentro do PMDB as duas correntes mais fortes, ou seja, os conservadores que desejam apelar o Governo, e os progressistas, que desejam as mudanças tão decantadas e prometidas na prática pública, principalmente na área econômica, pois, segundo o ex-Ministro Roberto Guimarães, da Indústria e Comércio, o que existe é uma infiltração de janeiro de 1965 e o resto é conversa fiada.

"É bom que se diga"

O novo Ministério que aí está é a cara do Presidente Sarney, ou seja, extremamente conservador, embora existam elementos marcadamente de esquerda como os Ministros Almir Pazianotto, do Trabalho; Nelson Bideleiro, da Reforma e Desenvolvimento Agrário; Iris Rezende, da Agricultura; Celso Furtado, da Cultura e Renato Archer, da Ciência e Tecnologia, a grande maioria ou é do centro, como é o caso dos Ministros da Justiça, Paulo Brossard; do Interior, Ronaldo Costa Couto; da Indústria e Comércio, José Hugo Castelo Branco; da Saúde, Roberto Santos, da Fazenda, Dilson Funaro; que também como o ministro José Hugo também permaneceu no Ministério, embora este último trocando de posição, outros são conservadores pela própria natureza como é o caso dos Ministros Aureliano Chaves, das Minas e Energia; Marco Maciel, da Casa Civil que permaneceram no Ministério a pedido do próprio Presidente Sarney, embora este último ministro tenha trocado de posição e deverá ser o articulador político do governo junto ao Congresso Nacional; de Antonio Carlos Magalhães, das Comunicações; Abreu Sodré, das Relações Exteriores; Jorge Bornhausen, da Educação; os conservadores todos egressos do PDS ou seja Frente Liberal, sem contar ainda aqueles ministros considerados da cota pessoal do Presidente Sarney, como é o caso do Ministro dos Transportes, João Roberto Carneiro e da Irrigação, Vicente Fialha, sendo que este último Ministério foi criado para substituir o Ministério da Desburocratização, cujas atividades foram transferidas para o Ministério da Administração, cujo titular, Aluísio Alves, permanece no cargo. Os ministros dos Transportes

e da Irrigação são velhos amigos do Presidente Sarney, desde o tempo em que ele foi Governador do Maranhão (1966-1970). E por falar em conservadorismo, olha que não foram alguns citados os ministros militares, da Casa Militar e do Serviço Nacional de Informações (SNI), os quais permanecem no cargo.

O PMDB, segundo a avaliação do Governador Franco Monteiro, não foi enfraquecido da nova composição ministerial, eis que conseguiu obter 15 ministros, embora a tendência seja, já mais do centro do que de esquerda.

A grande verdade é que quem sai realmente fortalecido nesse novo jogo de forças políticas é a Frente Liberal que é o partido pelo qual bate e coraço do Presidente Sarney mais aceleradamente, embora ele esteja filiado ao PMDB e tenha elegida do publicamente a presidência do partido, deputado Ulisses Guimarães no dia da posse dos novos ministros. A Frente Liberal conseguiu fazer ministros todos os seus grandes quadros como ex-Governador de Honra do partido, ex-Presidente de Honra do partido, ex-Governador de Pernambuco no governo de Gal. Golbery, o presidente do partido até o dia da posse, Senador Jorge Bornhausen, ex-Governador de Santa Catarina também no período Getulio.

Tudo leva a crer que o Partido da Frente Liberal será o partido de Sarney, e deverá crescer em todo o País a despeito da atual polarização entre Brizola (esquerda) e Fialha (direita) A.C.S.S.

Rombo no IBC será apurado por determinação de Sarney

Rio de Janeiro
Do serviço nacional

A denúncia encaminhada da semana passada ao presidente José Sarney, de que a política de exportação do Instituto Brasileiro do Café favoreceu, somente em dezembro último, "evasão cambial não inferior a 150 milhões de dólares, com a prática de os exportadores brasileiros deixarem lá fora colossal subfaturamento", provocou a abertura de uma investigação no IBC, informou no Rio, o procurador-geral da autarquia, Márcio Abreu Sam- paio, que conduzirá o trabalho da apuração.

Redigido em três laudas e acompanhado de editorial sobre a política cafeeira publicado por um Jornal do Rio, o documento de denúncia que "o Governo exercitou a comercialização externa sob contratos de fornecimento evadidos da greve perversão de ampliar os descontos na proporção em que os preços de venda declarados fossem maiores", acrescentando que "é evidente que os exportadores brasileiros, de acordo com os importadores estrangeiros, declaravam vendas a preços altíssimos (fictícios) é claro), a fim de obter o máximo de desconto.

A investigação, segundo o procurador-geral do IBC, foi determinada pelo ex-presidente Carlos Alberto Leite Barbosa, que encaminhou o documento de denúncia ao ex-diretor de exportação, Maurício Palmeiro, que antecedeu foi a Brasília apresentar sua defesa, no mesmo dia em que regressou de viagem aos Estados Unidos, onde partici-

pou de reunião de importadores na Flórida. "Há acusações de que o preço de venda do café brasileiro no exterior era maior que o preço de registro", enfatizou o procurador Maurício Sam- paio, esclarecendo que a investigação destina-se a averiguar se a política de comercialização do café fez o Brasil perder receitas e se houve alguma irregularidade em sua prática.

O ex-diretor Maurício Palmeiro, principal alvo das acusações contidas no documento, recusou-se a prestar esclarecimentos sobre o assunto. "Cabe ao presidente do IBC dar explicações e além do mais, quem traça a política de comercialização do café é o presidente da República, e eu sou o quarto na hierarquia", disse Palmeiro, prometendo dar entrevista amanhã, caso o ex-presidente do IBC não se pronuncie sobre as acusações à política de comercialização externa do café.

"SUICIDA"

Segundo o documento encaminhado ao presidente Sarney, a política do IBC é qualificada de "suicida", por não ter proporcionado qual aumento de sua receita cambial, pois os grandes volumes negociados — e que geraram exportações de 3 milhões de sacas em dezembro — implicaram o desconto quase total do imposto de Exportação. O documento mostra, em seguida, que devido à política de descontos posta em prática no final do ano passado, o Brasil nada faturaria se vendesse uma saca de café por 250 dólares (pois o desconto seria no valor do imposto de Exportação) ao

passo que, no começo do ano, uma saca vendida por 150 dólares permitia contabilizar 20 dólares de imposto.

"A situação chegou a este ponto" — continua o documento — "pela simples razão de que, há muitos anos, não se verifica, como hoje, tão completa ignorância dos rudimentos de café por parte das principais autoridades encarregadas de gerir o setor (ministro da Indústria e Comércio e presidente do IBC), bem assim os demais integrantes do primeiro escalão da economia".

Adverte ainda, o documento que, "quando o Governo começar a ser cobrado por esses desacertos, o ministro da área, grande responsável, afinal, pela loucura, já estará longe tal vez também o presidente do IBC, de modo que as contas serão debitadas ao próprio presidente da República".

Outra advertência contida no documento encaminhado ao presidente Sarney é que, mesmo se houver aumento do imposto de Exportação, atualmente de 58 dólares por saca, o preço brasileiro continuará acima dos preços vigentes no mercado internacional, anes- ar de todos os descontos serem concedidos aos importadores. "Se passarem o imposto para 100 dólares será uma festa", assinala o documento, enfatizando que "mediante a política suicida atual, os dólares vão todos para o exterior, beneficiando os importadores estrangeiros — exportadores brasileiros, exatamente como nos últimos meses do ano".

Raphael Almeida recebe a Previdência em ordem

Brasília
Do serviço nacional

"Não terei trabalho algum na Previdência e Assistência Social. Encontro um Ministério com as finanças saneadas e, graças a Deus assumo depois da excelente administração de Waldir Pires", declarou apressadamente o novo ministro, o carioca Raphael de Almeida Magalhães, logo após a primeira reunião de trabalho com Waldir Pires em seu gabinete na Previdência Social.

Ainda no Palácio do Planalto, após empossado no cargo e muito assediado pela imprensa, Raphael de Almeida Magalhães admitiu que a Previdência Social não é mais o abacaxi recebido por seus antecessores, prometendo dar continuidade total ao plano social e de restauração da imagem do Ministério, iniciado por Waldir Pires. Sua meta é melhorar o atendimento previdenciário, eliminando as filas e humanizando os serviços prestados à população pela Previdência Social.

Ele não acha que a Aliança Democrática saiu desgastada com a batalha travada dentro do PMDB do Rio de Janeiro para a indicação do sucessor de Waldir Pires, apesar de ter havido quase um racha no partido, e embora a escolha do seu nome tenha sido confirmada pelo presidente, só depois da meia noite, o novo ministro da Previdência disse mais tarde, não ter visto nenhuma dificuldade para sua indicação.

ELOGIOS A PIRES

De Waldir Pires o novo ministro disse ter recebido "uma palavra" sobre a Previdência Social. E, contrastando com a polidez do ex-ministro baiano, o carioca Raphael de Almeida Magalhães não atendeu bem a imprensa nesse primeiro contato de trabalho. Mandou avisar pela Coordenadoria de Comunicação Social que não falaria com os jornalistas de plantão na porta de seu gabinete na Previdência Social, porque já estava atrasado para um almoço com o presidente do Inamps, Hélio Cordeiro, seu grande amigo e já confirmado para continuar no cargo.

A contragosto e já irritado, o novo ministro trocou apressadamente algumas palavras com os repórteres a caminho do elevador

do Palácio, ele foi diretamente para a Previdência conversar com o secretário-geral, Sérgio Gaudenzi, enquanto aguardava a chegada de Waldir Pires, que saiu para assistir a posse de Marco Maciel no Gabinete Civil, e com quem despachou por mais de uma hora.

Raphael Magalhães disse não ter ainda escolhido sua equipe de trabalho, tampouco o secretário-geral que substituirá Sérgio Gaudenzi, também candidato a deputado estadual pelo PMDB da Bahia. Apenas está garantido o presidente do Inamps, Hélio Cordeiro. O deputado Carlos Massere (PMDB-PR), que acompanhou Raphael de Almeida no seu primeiro dia na Previdência Social, disse que o novo ministro pretende consultar as bases antes de escolher sua assessoria.

TRF suspende execução ao Sul-Brasileiro SA

Brasília
Do serviço nacional

O presidente do Tribunal Federal de Recursos, ministro Lauro Leitão, resolveu suspender a execução de sentença do juiz da 7.ª Vara do Distrito Federal, obrigando a liberação feita no mercado aberto junto ao extinto Banco Sul-Brasileiro S/A pela Empresa Mercatto Indústria de Chapéus Ltda. O pedido de suspensão foi feito pelo Banco Central. Leitão entendeu que a economia pública sofreria "grave lesão", caso fosse cumprida a sentença,

e, em consequência, liberada a "vultosa quantia", aplicada no "Over Night" pela Mercatto, no ex-banco gaúcho, "daí porque a prudência aconselha a suspensão" de sua execução.

No seu pedido o Banco Central alegou que a decisão judicial agora suspensa, se cumprida, desvirtuaria e inviabilizaria por completo a intervenção para a tentativa de revitalização da instituição, os interesses do mercado e da poupança popular, além de colocar a Mercatto em situação privilegiada diante dos demais credores da entidade.

AUTO RÁDIO STO. ANTONIO
TELESTRADA

ARSA — Representante da INTRACO, rádio SSB longa distância e TELEPATCH em VHF rádio curta distância. Instale em sua frota ou veículo particular o telefone móvel da TELESTRADA, preço inferior ao telefone urbano.

RUA SÃO JOAQUIM, 726 - PORTO - ESCRIT. 322-5152 - ASSIST. TÉCNICA 321-6348

TELÃO A IMAGEM GIGANTE!
A COPA DO MUNDO ESTÁ CHEGANDO
PREPARE-SE!

Você vai assistir confortavelmente em sua sala, como se estivesse no campo, participando do lance.

O Projetor amplia a imagem da TV várias vezes. Facilmente você coloca o projetor na TV.

Em uma sala escura a imagem projetada em parede branca (ou Telf) lhe dá a sensação de estar no cinema, vendo uma imagem gigante e nítida.

Aproveite nossa oferta para ter este fantástico aparelho:
Projetor completo ou em Kit para você mesmo montar.

Escolha e faça o seu pedido agora.

RUA JOAQUIM MURTINHO N.º 46
1.º ANDAR S.6

A máquina mundial da OLIVETTI está na SISTEMAC



VENI ME DÊ SUA MÃO

TOQUE-ME, SINTA-ME, LEVE-ME. SOU A PRIMEIRA PORTÁTIL ELETRÔNICA QUE VOCÊ TEM A MÃO ACOMPANHANDO VOCÊ A TODOS OS LUGARES. MEU SILENCIO É CÚMPLICE. QUANDO VOCÊ ERRA EU APAGO. MARGEO NUM TOQUE MÁGICO E LÁ DENTRO TRAGO TODA A PRECISÃO DA MARGARIDA. SEM FALAR DA MINHA MEMÓRIA QUE É ÓTIMA. SOU LÉVE, SUAVE, SUA. SÓ SUA. SOU A MÁQUINA MUNDIAL DA OLIVETTI.

PRAXIS 20
PRIMEIRA PORTÁTIL ELETRÔNICA
olivetti
SISTEMAC - CONCESSIONÁRIO EXCLUSIVO
VENDAS AF. RUBENS DE MENDONÇA
No 1900 - FONE 321-8119
ASSISTÊNCIA TÉCNICA
RUA 13 DE JUNHO, 1660 - FONE 321-2110

Nós temos tudo para agradar a todos. Venha conhecer a linha Chevrolet 86.

CONHEÇA A LINHA CHEVROLET 86, A MAIS COMPLETA DO MERCADO. NÃO TEMOS O CARRO QUE VOCÊ PRECISA PARA PREENCHER AS SUAS EXIGÊNCIAS. SEJA MONZA, CARAVAN, OPALA, DIPLOMATA, CHEVETTE OU MARLÓ, VOCÊ VAI SAIR DE NOSSA LOJA COM O QUE EXISTE DE MELHOR.

VENHA VER DE PERTO AS NOVIDADES E VANTAGENS DESTA NOVA LINHA. NÃO TEMOS PLANOS DE PAGAMENTO E FINANCIAMENTO FACILITADOS PARA VOCÊ ADQUIRIR O SEU CHEVROLET 86.

AUTOMAG
R. Dom Aquino, N.º 38 - PBX 321-4321
A sua melhor marca

Fim do programa migratório vai aumentar a miséria em Cuiabá

Cuiabá
Do serviço local

Cuiabá pode se transformar em "corredor da miséria", caso o Governo Federal não orie projetos para absorver o impacto da desativação do programa migratório. Mesmo que essa desativação não tenha se efetivado, segundo declarou o secretário de Trabalho e Desenvolvimento Social, Antônio Schommer, desde março do ano passado que a Superintendência do Desenvolvimento do Centro Oeste — Sudaco — não repassa verbas para Mato Grosso injetar no programa.

Desde aquela época, segundo lembra Schommer, o Governo do Estado vem sustentando o atendimento aos aproximadamente 10 mil migrantes que mensalmente desembarcam em Cuiabá, Rondonópolis e Barra do Garças. Só que esse atendimento vem sendo prestado precariamente e segundo o secretário, não fosse o padre Antônio Scartazzini que coordena os trabalhos no Centro Pastoral para Migrantes, às vezes sacrificando seu próprio salário, a assistência às famílias não seria possível.

A dedicação do padre Antônio, como é conhecido Scartazzini chega ao ponto de ele conseguir oferecer uma refeição ao preço de 800 cruzeiros. Para isso, ele sai pedindo ajuda à população, especialmente gêneros alimentícios com o objetivo de possibilitar o atendimento às famílias migrantes.

No entanto, Antônio Schommer salientou que essa situação não pode continuar. O Governo Federal, segundo ele, precisa entender que Mato Grosso não é a causa e sim, a consequência do programa migratório, por sinal, criado pela própria Sudaco. Só que agora, o órgão "está jogando nas costas" do Governo Estadual, toda a responsabilidade pelo problema, frisou o secretário.

UNIDADE DE PRODUÇÃO
Antônio Schommer é favorável à posição da Sudaco, no que diz respeito a acabar com o assistencialismo "puro e simples", desenvolvendo um programa migratório de forma a fixar o homem nas frentes de trabalho. Essa filosofia de trabalho, Schommer afirma defender há muito tempo, porém, entende que a assistência não pode ser interrompida bruscamente pois as consequências serão drásticas para Cuiabá.

O mínimo que pode ocorrer com o corte da assistência ao migrante será o aumento da marginalidade, quando Cuiabá se tornará em um foco de mendicância, prostituição e roubos.

O problema maior, de acordo com o secretário, é que embora a Sudaco tenha propostos em transformar o assistencialismo em programa de fixação do homem no trabalho, o órgão não elaborou nenhum projeto nesse sentido e, ao mesmo tempo, é inviável interromper o atendimento às necessidades básicas dos migrantes.

O projeto defendido por Antônio Schommer, consiste na implantação de micro unidades de produção, para onde seria enviada a mão de obra migrante. Essa experiência a Secretaria de Desenvolvimento Social vem realizando desde o ano passado em onze municípios, com resultados satisfatórios. Entretanto, o Estado não possui recursos para injetar nesses projetos. Sua expectativa é que o Governo Federal se sensibilize e desenvolva programas nesse sentido, acabando gradativamente com a política assistencialista que surte apenas efeitos imediatistas.

30 MILHÕES

A nível de repasse de recursos, Schommer informou que a última notícia recebida da Sudaco é que até o final desse mês Mato Grosso receberá 30 milhões de cruzeiros. Com essa verba, referente ao programa de 85, ele pretende "aliviar" o problema enfrentado pelos cetremia, investindo 18 milhões em Cuiabá e o restante em Rondonópolis.

Cuiabá é a Capital que possui a menor taxa de desemprego, garante STDS

Cuiabá
Do serviço local

O secretário de Trabalho e Desenvolvimento Social do Estado, Antônio Schommer, garantiu ontem que Cuiabá é a Capital que, proporcionalmente, oferece o maior número de empregos para sua população, em relação às demais capitais brasileiras. "Em termos de oferta de emprego, podemos afirmar que Cuiabá é a cidade que se encontra em melhor situação no Brasil. O mesmo se pode dizer com relação à taxa de desemprego", garantiu ele.

A procura pelo emprego em Cuiabá, segundo Schommer, é bastante grande, "mas a mão-de-obra é desqualificada e às vezes não consegue fácil colocação". Para resolver o problema é assegurar a capacitação da mão-de-obra, a STDS vem amoldando a capacidade de oferta de emprego do Sine (Sistema Nacional de Emprego) e desenvolvendo cursos e treinamentos visando a qualificação e o assentamento da mão-de-obra ociosa no mercado.

A grande maioria dos que não conseguem emprego em Cuiabá por causa da desqualificação da

mão-de-obra é oriunda de outras regiões do país. A mão-de-obra desqualificada é utilizada geralmente na indústria da construção civil.

Segundo o presidente do Sindicato dos Trabalhadores na Indústria da Construção Civil, Durvalino de Figueiredo, cerca de 20 mil pessoas correm o risco de perder o emprego caso os investimentos no setor não sejam retomados nos próximos 80 dias. No momento, conforme observou, não existe desemprego em Cuiabá porque praticamente todas as firmas empreiteiras estão com obras em andamento.

O secretário de Trabalho e Desenvolvimento Social, Antônio Schommer, fez uma comparação e chegou à conclusão de que de todas as Capitais, Cuiabá é que está em posição privilegiada em termos de oferta de emprego. "Mas isto não quer dizer que não estejamos preocupados com o problema do desemprego. Por isso, estamos realizando cursos e ministrando treinamento para o pessoal desqualificado. Essa é a que encontra as maiores dificuldades para conseguir emprego nas grandes cidades", frisou.

Poder Judiciário do Estado de Mato Grosso
Comarca da Capital
Cartório do 4.º Ofício
Julian de Direito da 4ª Vara
Tabela: Rita Generosa Müller
Fevereiro da Silva

EDITAL DE PRAÇA E INTIMAÇÃO

Primeira e Segunda Praça do Bem Imóvel Penhorado (s) nos Autos de EXECUÇÃO POR TÍTULO EXTRA. JUDICIAL de número 4.01.08.408.0 movida por: CIA. REAL DE INVESTIMENTOS — CFI contra ALUIZIO LIMA A. DE SOUZA e HUGO CAVALCANTE DE O. GARCIA DE O. GARCIA e FRANCISCO LIMA DE SOUZA

O Doutor WANDIR CLAIT DU. ARTE

MM. Juiz de Direito da 4ª Vara Cível da Comarca de Cuiabá Capital do Estado de Mato Grosso, na forma da lei, etc...

FAZ SABER, que no dia 17 de Fevereiro de 1988 às 14:00 horas, no Edifício do Fórum da Capital o porteiro dos Auditórios levará a público praça Primeira Praça do Bem penhorado (s) entregando (s) a quem mais der acima da avaliação que é de Cr\$ 170.000.000,00 (Centos e Setenta Milhões de Cruzeiros) o (s) seguinte (s) bem (s):

Uma casa residencial situada à Rua Floriano Peixoto N.º 1425, nesta Capital, contendo sala, copa, cozinha, três quartos, sendo 01 suite, 01 banheiro, dependência de empregada e área de serviço, além de piscina. Matrícula sob N.º 43.331, fls. 118.

Livro 3.AJ. RGI do 2.º Ofício. Refido imóvel está hipotecado à Caixa Econômica Federal conforme o Registro 2.587, fls. 140 do Livro 2.F em 21.07.72. Caso não haja licitante a segunda será realizada no dia 03 de Março de 1988 às 14:00 horas ocasião em que o (s) bem (s) será (são) entregues (s) a quem mais der, sendo que pelo presente Edital, fica (m) (s) executados (s).

ALUIZIO LIMA A. DE SOUZA
HUGO CAVALCANTE DE O.

GARCIA

FRANCISCO LIMA DE SOUZA e seu (s) sus (s) respectivo (s) (s) esp. so (a) (s) se casado (a) (s) for (em) INTIMADOS (S) das designações supra na hipótese de não ser (em) em, contrário (s) para a intimação pessoal. Ficando consignado que de cont. formidade com o art. 700 do C.P.C. quem estiver interessado em arrematar (os) Bem sem o pagamento imediato da totalidade do preço, poderá até cinco dias antes da realização da praça trazer por escrito o lance propondo pelo menos 50% a vista, e o restante a prazo garantido por hipoteca devendo constar na proposta o prazo, a modalidade e as condições de pagamento do saldo. Para que produza os efeitos de direito, o presente Edital será afixado e publicado na forma da Lei. Dado e Passado nesta cidade de Cuiabá Capital do Estado de Mato Grosso aos onze dias do mês de novembro do ano de 1988. Eu José Antonio Ferreira Escrevente Juramentado do 4.º Ofício, Escrevente Juramentado (s) do 4.º Ofício, subcrevo e assino.

Dr. Wandyr Clait Duarte
Juiz de Direito da 4.ª Vara Cível

PROMOÇÃO

REPRESENTANTE EXCLUSIVO



MAQUINA DE ESCRREVER MANUAL

MAQUINA DE CALCULAR C/VISOR

Leve para seu escritório uma máquina de escrever FACIT e uma calculadora eletrônica com visor e fita FACIT, e só pague Cr\$ 6.888.000.

Av. Fernando Correa da Costa, 1.909 - Fone 321-3908



ZIP-ZAP

ENTREGAS E SERVIÇOS RÁPIDOS

"DISPOMOS DE MOTOCICLETAS COM PESSOAL ESPECIALIZADO PARA OS SERVIÇOS DE ENTREGAS, RETIRADAS DE ENCOMENDAS, MALOTES, PRESENTES ETC. PARA VOCE OU SUA EMPRESA" BASTA TELEFONAR.

322 9083



TERREMOTO DEMOLIÇÕES

Demolições de Prédios, Casas, Barracões, etc. Compra e Venda de Materiais para Construções NOVOS E USADOS.

FAZEMOS ESCAVAÇÕES, ATERROS E LIMPEZAS DE LOTES

AV. IPIRANGA, 1.545 VERDÃO FONE: 321-1794 CUIABÁ - MT
VOCÊ ESTÁ CONSTRUINDO, NÓS ESTAMOS DESTRUINDO



MATRA

INDÚSTRIA, COM. E RECUPERAÇÃO DE MÁQUINAS E TRATORES LTDA.

RECUPERAÇÃO DE MATERIAL RÓDANTE PARA TRATORES DE ESTEIRAS COM ENCHIMENTO AUTOMÁTICO

"MATRA - O'ELO AMIGO DO SEU TRATOR DE ESTEIRA".

AV. MIGUEL SUTIL, 13.010 - BAIRRO VERDÃO
322-1698 322-1262



TAPAJÓS VEÍCULOS LTDA

PEÇAS E ASSISTÊNCIA TÉCNICA PARA TODOS CARROS NACIONAIS

SEU VEÍCULO MERECE O MELHOR EM MECÂNICA, FREIOS, SUSPENSÃO, CÂMBIO, DIFERENCIAL E SERVIÇOS GERAIS. TEMOS TAMBÉM SERVIÇOS DE FUNILARIA E PINTURA COMPLETO ESTOQUE DE PEÇAS

AV. COM. COSTA ESQ. C / AV. AGRÍCOLAS P. DE BARROS
FONE: 321-8111 E 322-0106 - CEP: 78000 - CUIABA MT



COMPENSADOS CUIABÁ

SEMPRE O MELHOR PREÇO

PROMOÇÃO

- Selador Colonial, Atva química 3.600 kg Cr\$ 60.000
- Cascoia 3 kg Cr\$ 85.000
- Cascoia 15 kg Cr\$ 380.000
- Selador Coral 3.600 kg Cr\$ 79.000

PROMOÇÃO

- Lixa-folha, Cr\$ 300
- Thiner 5 litros Cr\$ 80.000
- Cola Branca 5 kg
- Vernix Copal Vanda ou Coral Cr\$ 40.000

OFERECE:
LINHA DE FERRAGENS PARA INDÚSTRIA MOVELEIRA
ABRASIVOS EM GERAL
COMPENSADOS PARA MÓVEIS
FORMA DE CONCRETO RESINADA E PLASTIFICADA

AV. FERNANDO CORREA, 636. FONE: 322-1349; 322-1729 TELEX: 65-3208

Agrovila da Chapada será inaugurada em abril

Cuiabá
Do serviço local

O secretário de Assuntos Fundiários do Estado, Nelson Réu, confirmou para o próximo mês de abril a inauguração da Agrovila de Chapada dos Guimarães, cujas obras de infraestrutura — escola, posto de saúde, casa da farinha e da administração — encontram-se em fase de conclusão. Ao todo, são 460 lotes, medindo cada um, de 15 a 20 hectares.

O projeto é idêntico ao da Agrovila das Palmeiras, no Município de Santo Antônio de Leverger, e visa a produção de fruticultura e culturas de subsistência, além de resolver o problema de moradia nas áreas urbanas, através do assentamento de famílias de colonos. Com o projeto, o governo Júlio Campos está dando um exemplo de como se faz reforma agrária, promovendo o retorno do homem para o campo evitando a marginalização da população com o êxodo rural.

Até agora, já estão assentadas na área cerca de 30 famílias. Até abril, quando o governo pretende inaugurar a agrovila, todos os lotes já deverão estar ocupados. "Vamos dar tempo aos colonos para preparar sua terra e plantar na época certa", frisou Réu.

Na Agrovila da Chapada, a Secretaria de Assun-

tos Fundiários reservou uma área experimental da Empa (Empresa de Pesquisa agropecuária, órgão vinculado à Secretaria Estadual da Agricultura), onde serão desenvolvidas pesquisas e estudos sobre as culturas que podem ser plantadas na área. Através dessa pesquisa, a Empa orientará os agricultores acerca da cultura adequada para cada lote, auxiliando os produtores na escolha da área reservada para o plantio.

Além da Empa, os colonos contarão também com a assistência técnica da Emater (Empresa de Assistência Técnica e Extensão Rural do Estado).

INFRA-ESTRUTURA

Nelson Réu garantiu que a Agrovila de Chapada será dotada de toda infraestrutura necessária para o funcionamento do projeto, com obras na área de educação saúde e transporte. Os colonos da agrovila terão estradas vicinais ligando seus lotes às rodovias troncos, assegurando o escoamento da produção e facilitando o acesso à área. "Com o tempo" afirma o secretário "os colonos poderão conquistar outras melhorias para o projeto, como viaturas para o transporte dos moradores em caso de emergência, para transportar a produção e garantir a comercialização da safra. A extensão da rede de energia elétrica ao projeto

também é uma conquista que deverá partir dos próprios moradores, através de suas associações".

TÍTULOS

Os agricultores da Agrovila de Chapada vão receber um título de concessão de uso de terras públicas — idêntico ao concedido aos colonos da Agrovila das Palmeiras — que garantirá sua posse na área por um período de cinco anos, sem nada pagar ao Estado. Depois desse prazo, o colono poderá requerer o título definitivo, pagando o menor preço em pauta e o maior parcelamento. "O nosso objetivo é garantir o retorno dos agricultores ao campo e resolver os problemas sociais das cidades" disse Nelson Réu, observando que a Agrovila das Palmeiras, inaugurada recentemente pelo governador Júlio Campos, já está com toda infraestrutura implantada, e em funcionamento. "Com esse projeto, além de assegurar a moradia para os colonos vamos produzir alimentos — hortifrutigranjeiros, especialmente — para abastecer a Grande Cuiabá", disse ele. Noventa por cento desses produtos consumidos em Cuiabá, são oriundos de outras regiões do país como São Paulo, Paraná e Rio de Janeiro. Com a autossuficiência na produção de hortifrutigranjeiros a população pagará um preço mais barato por esses produtos.

Governo aguarda aprovação do "troleibus" para Cuiabá e V. Grande

Cuiabá
Do serviço local

A ex-presidente da Companhia de Desenvolvimento do Estado de Mato Grosso (Codemat), Moisés Feltrin, declarou na sexta-feira, antes de deixar o órgão, que o governo do Estado está aguardando a aprovação do projeto do ônibus elétrico — conhecido como "troleibus" — para Cuiabá e Várzea Grande. O projeto encontra-se, desde o segundo semestre de 1985, no BNDES (Banco Nacional de Desenvolvimento Econômico e Social), em fase de estudo e aprovação.

A implantação do projeto e o início efetivo do sistema, segundo Feltrin, ocorrerá num prazo de 18 meses, após a aprovação final do projeto e a liberação

dos recursos, que exigirá investimentos da ordem de 20 milhões de dólares.

CUIABÁ - VARZEA GRANDE

O troleibus fará, numa primeira etapa, a ligação entre Cuiabá e Várzea Grande, passando pelo centro dos dois Municípios e pelos bairros Cristo Rei (Várzea Grande) e Morada da Serra e Cidade Universitária, em Cuiabá. Posteriormente, o governo estenderá o sistema a outros bairros, assegurando a integração das duas cidades vizinhas. "Queremos levar o ônibus elétrico às principais comunidades da Grande Cuiabá, procurando resolver o problema do transporte coletivo e beneficiar um maior número de usuários", disse Feltrin.

CUSTO

Com o ônibus elétrico,

as Prefeituras de Cuiabá e de Várzea Grande vão seguir uma redução de aproximadamente 15 por cento no custo das passagens, em relação ao transporte convencional. "Além de ser mais barato", lembra Moisés Feltrin, "o troleibus é mais confortável, mais rápido, mais seguro e não tem problema de poluição. Esse seria o sistema de transporte ideal para um Município como Cuiabá, que cresce a uma taxa de 16 por cento e necessita de um sistema eficiente. Acredito que o ônibus elétrico resolverá o problema do transporte coletivo em Cuiabá". Depois que estiver funcionando, garante Feltrin, o troleibus transportará diariamente cerca de 40 mil pessoas nos dois Municípios.

Tribunal de Justiça anuncia elevação de comarcas do interior

Cuiabá
Do serviço local

Na sessão realizada na última quinta-feira, o Tribunal de Justiça, além de decidir sobre a instalação do juizado de pequenas causas, em caráter experimental, em 4 bairros de Cuiabá decidiu também elevar as comarcas de Mirassol D'Oeste, Sinop e Barra do Bugres para 2ª entrância, em face do aumento de processos em andamento nessas comarcas. Por força dessa elevação a comarca ganhará mais uma vara, a fim de que os processos sejam divididos entre dois juizes. Estuda-se ainda, a elevação, também para 2ª entrância, da Comar-

ca de Rosário Oeste, bem como a de Alta Floresta, recentemente instalada, e que apresenta grande desenvolvimento em termos de processo.

Por outro lado, o Tribunal de Justiça também autorizou, a instalação de comarca de N. Xavantina, cujos forum, cadeia pública e residência do juiz, já estão prontas, ficando o presidente do Tribunal, incumbido de designar a data para a instalação, que será feita pelo desembargador José Vidal, como representante do Poder Judiciário. Na solenidade de instalação, estarão presentes outros desembargadores, além de deputados e políticos da região. Espera-se também a presença do go-

vernador Júlio Campos, para prestigiar a solenidade.

NOVAS COMARCAS

A comissão de organização Judiciária do Tribunal, agora presidida pelo desembargador Onésimo Nunes Rocha, estuda a criação, ainda pra este ano, das comarcas de Pedra Preta, Itiquira, Paranatinga, e Juína, além de Soriso tão logo seja elevado à categoria de município, interiorizando assim a justiça em MT, uma vez que a população desses municípios clamam pela presença do Judiciário em suas cidades, devido os inúmeros benefícios que a presença deste poder produz na região, facilitando a vida dos municípios e prevenindo os problemas que normalmente ocorrem em sua ausência.



Para o sul ou para o norte, o lucro vai passar na sua porta. Fique atento.





- Energia elétrica
- Arruamento
- Telefone
- Asfalto
- Água

Nos meados de 1986 deverão estar concluídas as obras do Contorno Rodoviário Cuiabá-Várzea Grande, o Contorno Sul. Com isso, todo o tráfego de cargas, para o sul ou para o norte, passará a ser feito através dessa via que ligará Cuiabá - altura do Km 15 da BR 364 - à Várzea Grande, no trevo para Cáceres, Porto Velho e Sinop. O Parque Comercial Nova Esperança se localiza exatamente na saída do Contorno Sul na rodovia Cuiabá - São Paulo. Levando-se em conta que os lotes do Parque Comercial Nova Esperança ficam também em frente ao Distrito Industrial de Cuiabá, é evidente a excelente oportunidade que este empreendimento representa para comerciantes, empresários e investidores. Por isso não perca tempo, procure a Imobiliária Panorama e venha com a sua empresa para o Parque Comercial Nova Esperança, porque senão seu lucro vai passar longe de você. Parque Comercial Nova Esperança um negócio inevitavelmente lucrativo.



Nova Esperança parque comercial

FINANCIAMENTO EM 12 MESES
PREÇO A VISTA EM 5 PAGAMENTOS

RASTRO
EMPREENHIMENTOS
IMOBILIÁRIOS

vendas:



IMOBILIÁRIA PANORAMA
Avenida Fernando Corrêa 617
Fones 321 0662 321 0136

Classificados
Fone 381-3828

Várzea Grande

Sucursal Av. Couto
Magalhães N.º 2692

Conforto do asfalto está substituindo as estradas de terra nos distritos

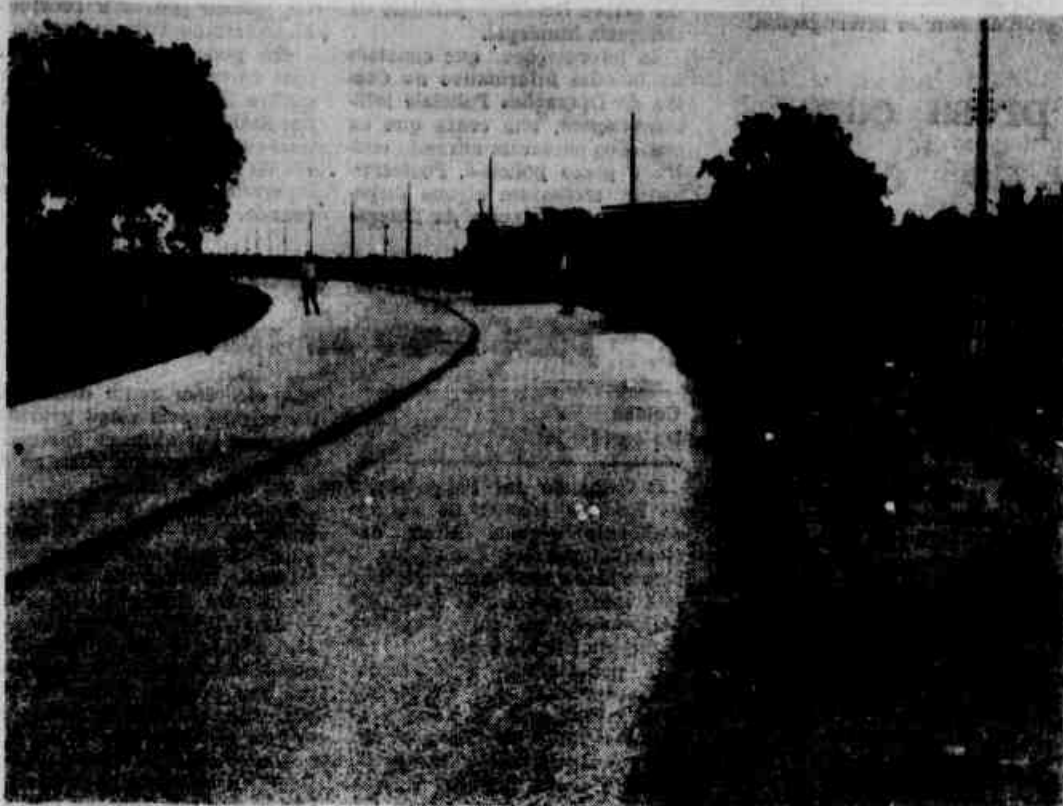

A estrada para o distrito de Capão Grande já está sendo pavimentada, faltando apenas a aplicação da camada superior.



O asfaltamento da estrada que separa Praia Grande de Várzea Grande dará sua parcela de ajuda ao turismo.

Três importantes distritos de Várzea Grande brevemente serão interligados por estradas pavimentadas, cujos trabalhos já se encontram bastante adiantados inclusive um deles na parte final, faltando apenas a aplicação da camada superior. Os distritos, Capão Grande, Praia Grande e Guarita, são responsáveis, em uma considerável parcela, ao abastecimento agrícola, pecuário e leiteiro tanto da Cida de Industrial como também de Cuiabá, onde, até então os produtores vinham encontrando dificuldades à escoação dos seus produtos.

Ao todo, serão 231 mil metros quadrados de asfalto, além de obras complementares, através de convênio firmado entre Prefeitura Municipal de Várzea Grande e Departamento de Estradas de Rodagens do Estado de Mato Grosso - DERMAT, com recursos oriundos do Programa Polonoroeste. Conforme detalhamento do secretário de Obras do Município, engenheiro Sérgio Navarro, o acesso ao distrito de Capão Grande, numa extensão aproximada de 7 quilômetros, o que está faltando apenas é o revestimento final. Para o distrito de Praia Grande, há aproximadamente 14 Km, os trabalhos se desenvolvem na base e revestimento e em pouco tempo chegará a parte final. Conforme Navarro, o acesso para o Distrito de Guarita, com mais de 5 Km de extensão está sendo fei-

ta a execução é em obras de arte, como bueiros celulares e tubulares.

O titular da Secretaria de Obras, garantiu que o andamento das obras estão dentro do cronograma previsto "mesmo com a mudança climática no Estado, mas que não deverá muito influir", frisou.

JAIME: "OBRAS NECESSÁRIAS"

Ao fazer uma visita nessa semana a estas obras, o prefeito municipal de Várzea Grande, Jaime Campos, ressaltou que "são fundamentais ao desenvolvimento do município e, por isso, não só estes distritos, como também outros que, inclusive já estão elaborando os projetos, também receberão esta melhoria. Destacou Jaime, que "a importância do asfalto para o produtor é enorme, pois viabiliza o transporte dos produtos, gera conforto e valorização das áreas que, até há pouco tempo, encontravam dificuldades de acesso. Se o asfalto será bom para o produtor, será melhor ainda para o consumidor, pois isso irá influir nos reajustes dos preços dos produtos alimentícios". Disse o prefeito.

O Chefe do Executivo varzeagrandense destacou ainda que "durante o ano de 1985, o município ganhou mais de 500 mil metros quadrados de asfalto. Tem hoje em execução aproximadamente 500 mil e

em projeto em torno de 400 mil, o que significa que, tão curto espaço de tempo, Várzea Grande está executando mais asfaltamento que em todas as administrações passadas", frisando: "este é o cumprimento das nossas promessas que fizemos em palanque, assim como muitas outras", frisou Jaime Campos.

INVESTIMENTO TURÍSTICO

Além de beneficiar substancialmente às regiões produtoras do município, o asfalto dará sua parcela também ao setor turístico, como é o caso do acesso à Praia Grande. A estrada passa também por outros três distritos (Pai André, Souza Lima, Capela do Picarão e Capão do Pequi), todos estes famosos pela participação no artesanato mato-grossense e Praia Grande, que inclusive consta no calendário turístico do município.

Em Praia Grande, como o próprio nome diz, está localizada uma das concorridas praias do Rio Cuiabá que, este ano (a abertura sempre ocorre em meados de agosto) terá toda a infraestrutura para receber os banhistas. Se no ano passado não houve temporada de praia por falta de estrada, este ano Praia Grande promete estar super movimentada e, para tanto, a Secretaria de Educação, Esporte e Turismo da Prefeitura irá investir para que o sucesso se concretize.

NÃO TENHA DOR DE CABEÇA
COM AS DORES DE CABEÇA DO SEU EQUIPAMENTO

ELETROMÁQUINAS

ASSISTÊNCIA TÉCNICA AUTORIZADA
PEÇAS E SERVIÇOS
BOSCH - DEVILBISS - BAMBOZZI - ARNO - WALITA
TAMBÉM ATENDEMOS:
MAKITA - BLACK E DECKER - FEIN

AV. COUTO MAGALHÃES, 2444 - FONE: 381-3517

ASSISTÊNCIA
TÉCNICA
BOSCH



VÁRZEA GRANDE - MT

CHACARAS DE AUTO PADRÃO E RESIDENCIAIS

CONDOMÍNIO FECHADO, ENERGIA ELÉTRICA, ARBORIZAÇÃO NAS AVENIDAS, ÁREA DE LAZER COM LANCHONETE, PARQUE INFANTIL, CAMPO DE FUTEBOL, CHURRASQUEIRA E ANCORADOUROS PARA BARCOS.

FINANCIADAS EM 18 MESES COM UMA ENTRADA DE CR\$ 2.500.000 E PRESTAÇÕES A PARTIR DE CR\$ 1.700.000 MENSAIS.

MAIS UM EMPREENDIMENTO DA **FABASA** EMPREENDIMENTOS IMOBILIÁRIO. VENDAS A CARGO DA **IMOBILIÁRIA PEIXINHO LTDA.**

AV. FERNANDO CORRÊA DA COSTA, 4.459 - COXIPÓ - TEL: 361-5381.

ASSESSORIA DE COBRANÇAS LTDA.
Cobrasil
FIRMA ESPECIALIZADA EM ACORDOS AMIGÁVEIS E JUDICIAIS.
Av. Couto Magalhães (Em frente ao Bamerindus) - Ed. Aurélio - 2.º Andar - Sala 5
FONE 381-3112 - Várzea Grande - MT

Londiesel
BOMBAS INJETORAS
AV. ULISSES POMPEU CAMPOS, 2432
FONE: 381-3215 VÁRZEA GRANDE - MT

BALNEÁRIO 27
ABERTO DAS 21 AS 4:00 HORAS TODOS OS DIAS
UM ÓTIMO LUGAR PARA VOCE E SUA PASSAREM HORAS AGRADÁVEIS NA SORTE DE VIVER
DRINKS E FRUTOS DO MAR O MELHOR MENC
AV. PERIMETRAL - PRÓXIMO DO TRENTO EM FRENTE A AÇOPER.
FONE: 322-3626 - CUIABÁ - MT

COMÉRCIO E REPRESENTAÇÕES LTDA
AV. DA FEB. 772 - VÁRZEA GRANDE - MT
FONE 381-4499
- REVENDEDOR -
BOMBA DRAGA
PEÇAS HIDROJET
Hidro Jet MOINHOS
EQUIP. P/MINERAÇÃO
BALANÇA DE PRECISÃO
RÓLAMENTOS
MERCÚRIO VIVO ATACADO
GPZ

PLANTÃO

DUPLA TENTATIVA

Romário Bento Pereira, 40 anos, e sua filha Suely Cândida Freitas Pereira, 12 anos, foram vítimas de tentativa de homicídios. O fato se deu no bairro CPA III, quadra 14, rua 8, casa 3, residência das vítimas. Nicomedes Lindolfo de Freitas, acusado do crime, foi preso por policiais militares. A menor afirmou no PSM que o acusado briga com seu pai e que Nicomedes estava armado com uma faca e resolveu intervir em defesa dele, mas acabaram sendo feridos. Os ferimentos foram leves.

AGREDIDA PELO COMPANHEIRO

Glória da Silva, 31 anos, residente na Avenida Dom Bosco, bairro Popular, deu entrada no Pronto Socorro Municipal com ferimentos de faca no corpo. Ela foi espancada e posteriormente ferida à faca pelo marido Eugênio Francisco da Silva, 37 anos. A vítima foi socorrida pela amiga Neusa Nunes da Cunha e depois medicada, liberada pelo PSM.

JOVEM AGREDIDA

Fabia Todorá de Oliveira, 18 anos, foi agredida por um elemento identificado por Jaime Sena, 24 anos. A vítima afirmou no plantão policial do Pronto Socorro Municipal que o agressor brigava com outro elemento no quintal de sua residência, e ao pedir que se retirassem do local foi agredida.

DESORDENS NA CASA DA MÃE

José Higino da Mota, 26 anos, foi detido na madrugada de ontem na rua Estevão de Mendonça, residência de sua mãe quando promovia desordens, fazia ameaças de morte e queria destruir todos os móveis e utensílios domésticos. Policiais militares foram solicitados pela própria família. Higino estava visivelmente embriagado.

CRIANÇA ATROPELADA

Nas proximidades da feira do Porto, a menor Marília Celestina dos Santos, 12 anos, foi atropelada por um veículo não identificado. O acidente ocorreu na tarde da última sexta-feira, sendo a vítima socorrida por terceiros.

ros. Maria sofreu escoriações generalizadas sendo medicada no PSM e liberada após horas de observação médica.

CAMINHÃO X BELINA

O acidente aconteceu na Praça Clovis Cardoso tendo como vítima Lelita do Carmo, que ocupava a Belina. As informações policiais afirmam que a Belina foi colhida por um caminhão não identificado que desenvolvia alta velocidade. A ocupante da Belina sofreu apenas ferimentos leves sendo medicada no PSM.

MOTOQUEIRO

Eucides de Miranda, 32 anos, residente no bairro Lixeira, foi vítima de acidente de trânsito quando trafegava em uma moto Yamaha, placa EA-215 pela Avenida Coronel Escolástico e chocou-se em um Chevette placa NQ-2981 de motorista não identificado. Eucides foi socorrido por terceiros e removido para o PSM onde permaneceu sob observação.

DESORDEIRO

Foi em um bar na Avenida Miguel Sutil (Perimetral) que o jovem Augusto José da Silva, 22 anos, residente em Várzea Grande, foi preso por policiais militares quando promovia desordens. Ele estava visivelmente embriagado e não queria pagar o valor da dívida contraída em cervejas e petiscos.

AMEAÇAS DE MORTE

Pedro Henrique Pallero Oliveira, residente no Jardim dos Estados, foi detido depois de fazer ameaças de morte ao vizinho Paulo José Ramiro da Silva, 43 anos. A ameaça surgiu de uma pequena discussão por causa de desentendimento entre crianças. O acusado ameaçou a vítima dizendo que lá a residência apanhar o revólver para "resolver o problema".

DESORDEIRO II

João Jacob Bezerra da Silva, 35 anos, residente em Várzea Grande, no bairro da Manga, foi preso por policiais militares visivelmente embriagado na noite de ontem sendo em seguida liberado. Ele promovia desordens em um bar e, a pedido do comerciante, foi afastado do local.

Dois assaltos em lojas de caça e pesca

Cuiabá Do serviço local

Dois assaltos foram registrados na última sexta-feira na capital, em estabelecimentos comerciais. O primeiro ocorreu no Armazém Oliveira, situado na Avenida Generoso Ponce, loja especializada em venda de materiais de pesca e caça. Segundo o comerciante Raimundo Oliveira Filho, dois elementos fortemente armados invadiram a loja e roubaram quatro armas, revólveres calibre 38 e duas caixas de balas.

Logo depois, quatro elementos encapuzados invadiram a casa Avícola Dom Aquino, situada na Avenida Perimetral e roubaram Cr\$ 5 milhões, além de uma bolsa com documentos pessoais e de um veículo de propriedade do comerciante Félix Dessy Martins.

A Polícia não tem qualquer informação a respeito dos assaltantes. Policiais militares de plantão no Centro de Operações Policiais Militares - Copom, durante o fim de semana receberam determinações para prosseguirem com as investigações.

Boliviana é presa com quatro quilos de "coca"

São Paulo Do serviço nacional

A boliviana Celina Martha Chacon Zabala, 26 anos, foi presa na noite de quinta-feira, depois de desembarcar no aeroporto de Guarulhos, no voo 881, procedente de Santa Cruz de La Sierra. Celina estava com quatro quilos de cocaína pura, avaliados em Cr\$ 1 bilhão, e alegou que iria entregar o tóxico no Rio de Janeiro para um homem chamado Marcos. Moradora em Santa Cruz de La Sierra, Celina disse ser costureira e na semana passada foi procurada em sua casa por uma de suas clientes chamada Maria, que fez a oferta: da-

ria US\$ 1 mil se ela carregasse a cocaína até o Brasil. Celina preparou a roupa - um fraldão - para prender a cocaína entre as pernas e declarou ter sido a primeira vez a fazer este "tipo de serviço". Mas os policiais apuraram que Celina já esteve no Brasil - São Paulo e Rio - cinco vezes no ano passado e sempre trazendo cocaína. Ela é chamada pelos federais de "mula" (pessoa contratada para transportar o tóxico) e uma denúncia do embarque em Santa Cruz de La Sierra foi feita à Superintendência da Polícia Federal em São Paulo. A exemplo de Celina, outras bolivianas transportam cocaína.

Pistoleiros são fuzilados dentro de uma penitenciária

Recife Do serviço nacional

Três pistoleiros foram fuzilados com tiros de revólver ontem de madrugada na cadeia pública de Petrolândia, sertão de Pernambuco, a 430 quilômetros de Recife, por vinte homens encapuzados, que, segundo testemunhas, invadiram a cadeia e renderam a guarda formada por quatro soldados da PM. Os presos - Damiano Soares da Silva, Valtair Soares da Silva e José da Cruz - eram acusados de assassinar na última quarta-feira, em

Petrolândia, o soldado da PM Clovis Pereira.

O Comando da Polícia Militar de Pernambuco na região começou a investigar o crime e prendeu os quatro soldados que montavam guarda na cadeia quando o crime aconteceu. Segundo o comandante do destacamento, coronel Denilson, há suspeitas de que os autores da chacina sejam soldados que resolveram vingar o colega de farda assassinado.

Os prisioneiros chacinados foram sepultados ontem à tarde em Petrolândia.

Jovem é morto em troca de tiros com policiais

Cuiabá Do serviço local

Na troca de tiros com a Polícia na madrugada de ontem, Valtair Gomes, que juntamente com Ronaldo Wimer e Ronaldo Eufrosino ocupavam uma D-10 placa JP-6849 da cidade de Ji-Paraná, acabou sendo assassinado com diversos tiros no abdômen. O fato se deu em Várzea Grande, precisamente no zero quilômetro, nas proximidades de uma boate. A troca de tiros envolveu policiais militares do posto central de Várzea Grande e policiais da Delegacia Municipal.

As informações que constam no boletim informativo do Centro de Operações Policiais Militares-Copom, tem conta que os acusados passaram aterrorizado contra o posto policial. Posteriormente, efetuaram alguns disparos em uma viatura da Delegacia Central de Várzea Grande, atingindo dois projéteis no veículo.

Os policiais Altamiro Soares, soldado de serviço no Posto Central e dois da delegacia Djalma Araújo, 41 anos, comissário responsável pelo plantão, e ainda Juvenino Pinto Soares, saíram em perseguição aos elementos até então não identificados. Nas proximidades do Zero Quilômetro foram localizados. Reagiram à voz de prisão e ainda deram mais alguns tiros. Foi aí que os policiais revidaram. Ronaldo e Ronaldo, companheiros da vítima, foram presos e recolhidos ao xadrez de Várzea Grande.

Em poder dos elementos foram apreendidos três revólveres calibre 32, sendo dois Taurus e um Smith, além de uma faca. O caso está sendo investigado através de inquérito instaurado pela Delegacia Central de Várzea Grande.

CPI realiza operação e pede apoio da comunidade

Cuiabá Do serviço local

O Comando do Policiamento do Interior, através de seu comandante coronel Altair das Neves Magalhães, comunica a comunidade matogrossense, que terá início a segunda fase do policiamento preventivo/repressivo no interior do Estado.

O policiamento será muito mais repressivo que preventivo com a realização de barreiras policiais militares, visando cobrir principalmente o roubo de veículos, como também, desmover a prática de qualquer ato ilícito.

O comando do CPI, solicita ainda a comunidade, que o cidadão ao sair de sua residência, verifique seus documentos pessoais tais como: identidade, carteira de motorista, porte de ar-

ma, etc. bem como documento do veículo, pois estas providências tem por objetivo dar maior segurança e tranquilidade ao dia a dia de cada cidadão.

Finalizando, o cel. PM Magalhães do CPI, solicita da comunidade a mais alta compreensão e auxílio, no sentido de que cada cidadão seja um companheiro da Polícia Militar ao combater aos infratores da norma legal, que o cidadão ao ser abordado por um policial militar facilite a fiscalização, apresentando todos os documentos solicitados e o cidadão informe a Polícia Militar a qualquer hora anormalidade que porventura venha a tomar conhecimento.

Assim sendo, o comando do CPI, agradece a união da comunidade com Polícia Militar e diz que permanecendo unidos vencerão a batalha de todos nós, que é a criminalidade.

Marginais assaltam carro forte e sequestram motorista

São Paulo Do serviço nacional

Roubo, violência e sequestro ontem à tarde no Shopping Center Morumbi: quatro homens armados assaltaram o carro de valores da empresa Protege, quando este se preparava para transportar um malote com cheques que seria depositado no Banco Real. Salram feridos dois funcionários da Protege. Um deles em estado grave, um menor que trabalhava em uma loja de discos do Shopping e um assaltante, que conseguiu fugir. Os ladrões ainda sequestraram o motorista do Gol LS-0778 Marcos Nogueira Cunha, que passava próximo ao local.

Como acontece todas as tardes, por volta das 15 horas, um carro da empresa de valores recolhida os cheques da Loja de Roupas C/A, próxima à entrada principal. Ontem, porém, os dois funcionários foram surpreendidos pelos assaltantes. Houve reação e um assaltante, branco, não

identificado, levou um tiro no rosto. Os segurados feridos são Natalio da Silva - um tiro no pescoço, em estado grave na UTI do Pronto Socorro do Instituto Paulista - e José Viana de Almeida - um tiro no abdômen, operado ontem à noite e já fora de perigo - além do menor Claudomil de Moura Santos, 15 anos, que teve perfurado uma parte do intestino, operado também ontem à noite e sem risco de vida. Os assaltantes fugiram levando o malote com cheques, ainda não avaliado, e próximo à Marginal Pinheiros interceptaram o automóvel Gol de Marcos Nogueira.

Na altura da Praça Panamericana, segundo relato da vítima, os ladrões abandonaram o carro, com a recomendação para que Marcos "ficasse com a cabeça apoiada sobre o volante e não olhasse para os lados". A Polícia, por enquanto, não tem nenhuma pista dos assaltantes e o motorista sequestrado tentará identificá-los através dos arquivos do DEIC.

COLIBRI
DISTRIBUIDORA DE BILHETES

DEU ONTEM

1º Premio	95 04
2º Premio	23 18
3º Premio	52 16
4º Premio	22 60
5º Premio	27 18

\$ DINHEIRO \$



Crédito pessoal, financiamento de veículos, máquinas e implementos agrícolas, equipamentos elétricos e eletrônicos, letras de câmbio. Temos convênio com o Estado para empréstimos em consignação.

CREDIMAT LTDA
filial à MINAS INVESTIMENTOS S/A

RUA BARÃO DE MELGAÇO, 3330
SALA, 201 - FONE 322-2244
CUIABÁ-MATO GROSSO

GOVERNO ALDO CAVALCANTE

CENTRAIS ELÉTRICAS MATOGROSSENSE S S A

EDITAL

PRE-QUALIFICAÇÃO E LICITAÇÃO SIMULTÂNEAS
CONCORRÊNCIA Nº 081/86
TRANSFORMADORES DE DISTRIBUIÇÃO TRIFÁSICOS

A CENTRAIS ELÉTRICAS MATOGROSSENSIS S A - C.E. MAT, comunica aos interessados que receberá até às 15:00 horas do dia 04 de março de 1986, na Sala de Licitação do DEPARTAMENTO DE ABASTECIMENTO, à Rua Manoel Ferreira de Mendonça n.º 45, 5º Andar, Ala B, nesta Capital, proposta para o fornecimento de Diversos Transformadores de Distribuição Trifásicos, classes 15 e 30 KV para fixação em poste.

A presente licitação é regida pelas condições estabelecidas pelo Decreto nº 1721 de 26 de janeiro de 1962 e alterações posteriores.

As pastas contendo as Normas e Especificações Técnicas estarão à disposição dos interessados até o dia 03 de março de 1986, no DEPARTAMENTO DE ABASTECIMENTO no endereço acima indicado e no ESCRITÓRIO DE REPRESENTAÇÃO DA CEMAT EM SÃO PAULO, à Rua Lima Barros n.º 165 Jardim Paulista, nos dias úteis e horário comercial, mediante pagamento à favor da CEMAT do valor não reembolsável de Cr\$ 1.000.000 - (um milhão de cruzeiros).

Cuiabá, 04 de fevereiro de 1986
ÓVIDIO FERNANDES
Diretor Administrativo

VISTO
ENGO HERALDO CANDIA DE FIGUEIREDO
Diretor - presidente

4 anos de governo
40 anos de progresso

HOTEL ESTÂNCIA CANTA GALO

Hotel Estância Canta Galo Ltda.



NO CONFORTO DE UM GRANDE HOTEL.

CHALÉS INDIVIDUAIS EM MEIO AO VERDE, COM AR CONDICIONADO, FRIGOBAR, SOM, TV, GARAGEM, PISCINAS DE ÁGUAS QUENTES 38 a 42º, AMERICAN BAR e RESTAURANTE A LA CARTE.

LOCAL: BR-364 - KM 240 - JUSCIMEIRA - MT
RESERVAS EM CUIABÁ - FONE (065) 361-5262
TELEX 065-2159

SISTEMA 700 MODULAR



Anote o que você e sua empresa ganham comprando o microcomputador profissional que oferece o melhor relação custo/benefício do mercado:

- Sistema modular: módulos independentes para atender suas necessidades atuais e crescer na medida de suas necessidades futuras.
- Você ganha a possibilidade de usar a rica biblioteca de aplicativos existente no País (programas novos, além daqueles dos Sistemas 600 e 700).
- Supermemória de 5 até 15 milhões de bytes. Cuja seja o equivalente a 1.000 páginas dattilo.
- gráficas ou até quase 9 mil páginas do original.
- Discos Winchester garantem uma inconfundível memória.
- Módulos programáveis, todos com duplo e triplo zeros e "impulso e apaga tela".
- Incluído com tecnologia capacitiva: vida útil 5 vezes maior. Além de tudo isso, você ganha a implantação do equipamento gratuitamente na sua empresa. A assistência técnica é a melhor do mercado. Telefone, ainda hoje, porque esta oferta é válida por tempo limitado.

ESSA OFERTA AI DE CIMA VOCE SO ENCONTRA NO ENDEREÇO AQUI DE BAIXO.

COMPUTEC Microtab's Informática Ltda.
Rua Comandante Costa n.º 306
Fones: 321-2307 e 321-2411

O sucessor de Amado Batista

Rubens Araújo

A disputa parecia ser acirrada. Estavam concorrendo um grupo e um artista conhecidos nacionalmente, o Menudo e o global Fabio Jr. e um outro cantor, Sandro Lúcio, desproporcionalmente menos famosos que os seus concorrentes. Mas, para o espanto da maioria, o vencedor do quadro "Guerreiros dos Artistas", num mais ouvidos programas de AM em Cuiabá e Várzea Grande, o "Fala Meu Povo", foi exatamente o capixaba Sandro Lúcio, com uma margem de diferença de mais de 70 votos sobre o segundo lugar, que ficou com Fábio Jr.

Esse talvez seja o marco inicial da ascensão desse cantor que veio a Mato Grosso aos 11 anos de idade e que, segundo Carlos René, locutor do "Fala Meu Povo" programa da Rádio Industrial, gravadora Continental "quer transformar num novo Amado Batista". E parece que ele está subindo a passos largos para a galeria dos multimilionários cantores de música romântica, ou brega ou ainda "de dor de cotovelo". "O Sandro Lúcio é um dos cantores mais pedidos pelos ouvintes", assegurou o locutor.

Não são poucas as pessoas que já fazem parte do fã-club de esse cantor e compositor que acredita possuir sem nenhuma modéstia, um "futuro promissor". "Ele é um cara muito simpático, legal. Adoro o jeito dele cantar", opinou Wanda de Souza Mendes, 18 anos, empregada doméstica, mesmo sem nunca tê-lo visto em show. "É que eu o vi na televisão", explicou ela, de pois. Fã incondicional do cantor, Wanda diz que todas as músicas dele a agrada. "As letras são muito bonitas, além do mais ele é bonito e simpático. Só não compro disco dele porque não tenho um som", afirmou Benedita Mendes Prado, 22 anos, também empregada doméstica, outra fã de Sandro Lúcio, que o viu pela primeira vez num dos muitos shows que ele fez pelos bairros da cidade, na época dos comícios de Gabriel Novis Neves para a prefeitura de Cuiabá.

LINGUAGEM SIMPLES

De acordo com Carlos René, Sandro Lúcio não causa suspiro apenas nas empregadas domésticas, que fazem parte de uma grande faixa dos ouvintes que estão ligados nas AMs: "Ele como o Amado Batista, o Carlos Santos e o Alípio Martins são muito ouvidos pelo povo que gosta do brega, da música que fala a linguagem simples desse povo".

Donos de um público enorme como é o caso de Amado Batista, que é um dos que mais vende disco no Brasil, só perdendo para Roberto Carlos e Wando os chamados cantores bregas, cujo som foi reivindicado como "purementemente

cional" pelo cantor Eduardo Dusek, quando lançou a moda do brega-chique e do brega-brega, são realmente senhores de uma linguagem sem rodeios que consegue alcançar diretamente considerável número de pessoas da classe mais baixa.

"São essas pessoas que compram discos", garante Carlos René. A identificação do "povo" com a linguagem e com as histórias de amores não correspondidos, de amores atraçoados e sofridos — daí a dor de cotovelo — e de primeiros namoros tem respostas exatas na venda de discos. Sandro Lúcio, por exemplo, segundo Wilson Fernandes do Carmo, 33 anos, gerente de uma loja de disco, conseguiu vender só em sua loja, três mil peças, até agora, de seu primeiro LP, "Camisola Branca". "E olha que não foi montado esquema de publicidade nenhuma em cima dessa bolacha", informou Wilson.

A meteórica ascensão de Sandro Lúcio chamou a atenção das gravadoras de tamanho médio. Daí, veio a proposta para o cantor se mudar da Fermata, que assinou seu primeiro disco e que pode ser considerada como uma pequena gravadora, para a Continental com a qual já gravou o seu segundo LP que está na praça. Aconteceu, de acordo com o locutor de "Fala Meu Povo" um fenômeno que está sendo observado com mais frequência: "As grandes gravadoras esperam que os cantores explodam nas pequenas para aí poderem

de chegou hoje, Amado Batista. Segundo ele, em Cáceres fez um show para mais de 5 mil pessoas. "Foi uma loucura, não esperava por aquilo tudo". Para conseguir essa popularidade, contudo, o cantor e compositor capixaba de 33 anos sofreu muito. "A subida dele é parecida com a de Carlos Santos, que hoje é super rico", comparou Wilson Fernandes.

Depois que chegou a Rondonópolis, aos 11 anos, Sandro Lúcio que na realidade se chama Manoel Rocha da Silva, foi trabalhar na roça. Fazer o trabalho que seus pais faziam em Espírito Santo. Aos 17 anos já começou a mexer com música, cantando em uma dupla sertaneja. Com ela, venceu o IV Festival de Música Sertaneja, ocorrido em Rondonópolis. Mas, ele ainda não tinha acertado o ritmo. Cantando músicas sertanejas conseguiu participar de outros dois discos, sem contudo mostrar grande expressão. "Não era a minha época", disse conformado.

Não era realmente a época nem o tipo de música que o fez chegar a um relativo sucesso, hoje. "Meu forte são as músicas apaixonadas, que é o tipo de música que mais está vendendo nas lojas", comentou. Sandro Lúcio só foi cair na real quando sentiu o sucesso de seu primeiro disco, Camisola Branca. Um disco suado. "Esse primeiro foi feito no esquema da matéria paga, que é o esquema usado pela maioria dos artistas que começam".



Sandro Lúcio: "Meu forte são as músicas românticas, exatamente aquelas que estão vendendo nas lojas"



Benedita: "Ele é uma pessoa bonita e muito simpática".



René: "Sandro Lúcio é um dos cantores mais pedidos no meu programa".

investir na pessoa e faturar com isso".

Com o crescimento da venda de discos dos cantores de música brega, gravadoras como a RCA já pulou para seu time campeões de vendas como Amado Batista e Alípio Martins, deixando a gravadora anterior desses artistas sem seus maiores astros. Assim é que a Continental, sem Amado Batista, resolveu ir atrás de outro ídolo. Encontrou então em Sandro Lúcio a possibilidade de continuar a vender milhares de discos.

E Sandro Lúcio deu provas de que pode chegar on-



Wilson: "Só nessa loja, seu primeiro LP vendeu 3 mil cópias".

A "matéria paga" de que fala o compositor é o contrato feito entre o músico e a gravadora, no qual o primeiro tem que pagar a confecção do disco e também fazer a divulgação e venda. Sandro Lúcio enfrentou com firmeza a parada. "Fui vender disco até em Serra Pelada", disse divertido. Depois de ter vendido algumas dezenas de discos, parou, pois descobriu que alguns amigos seus também estavam fazendo um cerco cerrado junto aos amantes do brega. "Devo muito aos meus amigos de rádio de Cuiabá e Várzea Grande que me ajudaram", justifica.

Com o razoável sucesso do primeiro LP e o contrato feito com a Continental, Sandro Lúcio não vai mais

precisar andar pelo Brasil vendendo seus discos. A gravadora montou um grande esquema para que o cantor ganhe um público mais elástico, que não apenas o de Mato Grosso, Goiás e Bahia, que ele diz ter conseguido reter. "Já gravei alguns programas para a TV e vou fazer umas viagens para ficar mais conhecido no Brasil".

"ESTILO PRÓPRIO"

Sandro Lúcio apesar de saber que foi o escolhido pela Continental para substituir Amado Batista, não gosta de ser comparado com esse cantor: "Eu admiro muito o Amado Batista, mas acho que tenho um estilo próprio de cantar". De parecido mesmo os dois possuem o estilo de música que caracteriza essencialmente o brega: o choroso. "Gosto de falar do amor, do coração, da falsidade das pessoas. E parece que tudo mundo gosta disso. As pessoas bebem e ficam sofrendo por amor. Minha música tem muito disso", explica a fórmula.

De diferente, ainda de Amado Batista tem a situação financeira. Apesar do contrato promissor com a Continental para a gravação de 3 LPs, o dinheiro não surgiu na quantidade que acredita que ainda vá surgir. "Eu até agora só comprei umas cabeças de gado."

ILUSTRADO

A SEMANA

O expressionismo linear de Ivanir chega a Cuiabá

Destaques - cinema

Um filme ruim contra-ataca

é carioca e reside a 17 anos em Brasília, e com o mesmo tempo, dedicado ao desenho. Considerado também um pintor, poeta e escritor consagrado a nível nacional e internacional, foi com o desenho, no entanto, de traço cuidadoso para a interpretação da emoção que o artista encontrou o seu caminho.

Ivanir, em seus desenhos, escolheu o universal e reteve apenas os meios apropriados e seus objetivos. Basta olhar um único personagem seu, mergulhado numa atmosfera de angústia e expectativa, como vive hoje o ser humano, para sentir como Ivanir, com poucos elementos, faz inúmeras combinações de imagens e situações dramáticas.

Dono de um intenso currículo, que indica exposições por todo o País e também no exterior, Ivanir mantém suas figuras sempre isoladas em suas humildes ocupações domésticas ou agrupadas como se juntas, fugissem da desgraça.

Ivanir não brinca com a forma, nem namora a beleza, e segundo ele, seus personagens apesar de silenciosos, gritam, a quem tem ouvidos para ouvir a voz do silêncio.

Os Trapalhões no Rabo do Cometa, continua em cartaz até o dia 18, quando entra mais um filme da série Porcky's, uma pornochanchada soft americana que chegou a ser sucesso de bilheteria no Brasil. O Cine Teatro está se preparando para lançar em março o filme "Comando para Matar" com o gigante Arnold Schwarzenegger, grande sucesso de bilheteria em todo o país e nos Estados Unidos. Até lá, o cinéfilo tem que estar escalado com as fitas classe B que o único cinema da capital vai mostrar.

"Os Trapalhões no Rabo do Cometa" traz os quatro comediantes em desenho animado, criado por Maurício de Souza, o inventor da Turma da Mônica. É o segundo casamento bem sucedido entre Didi e Cia e Maurício de Souza. O primeiro foi em "Trapalhões no Reino da Fantasia". A diferença é que nesse segundo filme, o desenho animado é a grande estrela, enquanto que no outro, era só um suporte. Segundo críticos, o desenho em "Os Trapalhões no Rabo do Cometa" consegue deter a mesma magia e carisma dos quatro comediantes em carne e osso.

"Porcky's Contra Ataca" é o terceiro filme da série

"Porcky's" que o Cine Teatro vai exibir a partir de quinta-feira. Cheio de gangs já bastante batidas, o filme explora a sexualidade insaciável de um grupo de jovens do colégio Angel Beach. Aproveitando quase que o clima dos "teenagers" da década de 60, os tais jovens estão sempre prontos a armar uma série de confusões na escola, a planejar indefiníveis aventuras sexuais e sempre esta rem de punhos em riste para enfrentar o grande vilão da cidade onde moram, o xerife Porcky Wallace.

Nesse "Porcky's Contra Ataca", o xerife resolve ir a desforra contra o grupo de jovens de Angel Beach, que na fita anterior, conseguiu humilhá-lo até onde podiam. Dentro desse fraco enredo, ocorrem as situações paralelas, onde são exploradas as deficiências e eficiências de cada pessoa em particular do grupo. Um filme que pode deixar de ser visto, pelo de saturado que já está. O primeiro da série conseguiu até provocar alguma curiosidade. Os dois seguintes apenas prova que os seus produtores tem o mais completo desrespeito com relação a paciência dos amantes da sétima arte.



Ivanir tem muitas exposições realizadas em diversos países.

A Fundação Cultural abre a partir de amanhã, a exposição do artista plástico Ivanir Geraldo Viana. A

abertura será feita às 21 horas com a participação do artista. Ivanir Geraldo Vianna



A turma de "Porcky's Contra-ataca".

Espaço Literário

Crônica de Fim de Carnaval

Augusto Trevisan

Sete da manhã e os resquícios de folia mercavam os rostos dos foliões. Alfredo dormia sozinho na porta do clube até que o segurança o cutucou. Não era o bastante. Não custou mais e um jato de água fria em seu rosto fê-lo despertar assustado. "Acabou o carnaval companheiro", disse o segurança com um som de riso trônico que deixou a mostra sua dentadura cheia de albas. Alfredo levantou-se mais que repentinamente e chocou-se com a forte claridade do sol. Ziguezagueou como um sambista bebado na avenida e desabou no chão.

O segurança ajudou-o a levantar. "É resaca", justificou Alfredo. Rebordou e quatro dias não se cura com horas de sono. Endireitando o corpo esquelético seguiu caminhando para o bar mais próximo. Na rua, os foliões de fim de festa arrastavam-se agarrados uns aos outros. Alguns ainda amesçavam dançar, mas logo caíam na real e voltavam ao passo de tartaruga. Alfredo era só mais um. Como os outros, não queria acreditar na quarta-feira de cinzas e que mais tarde teria que bater o ponto e pagar no duro no beten-

te. "Pra tudo se acabar na quarta-feira...", lembrou a música famosa.

Ontem no clube, ele furou seu sapato de tanto gritá-lo ao cimento. Sua língua cansada não cansara de beijar, e o corpo eletrizado pelo batuque afro do samba empapara a sua camisa colorida. Conheceu a Joana, a Maria, a Augusta, a Maria Augusta e com todas elas tentara se mostrar o melhor sambista do mundo. Elas riam até não querer mais, talvez porque Alfredo na realidade só amava o samba em época de carnaval. O sambar trôpego dele parecia mais com a dança do peru bebado antes do sacrifício. Mas, era carnaval e nele os excessos são perdoados. Ele confiava demais na entrega das pessoas nos quatro dias.

Como em "O Último Tango...", de Bertolucci, Alfredo não quisera se apresentar a ninguém, como também não quis saber o nome de nenhuma das pessoas em que quem resvalou a língua. Agora, ali, andando meio sem rumo, ele lembrava do furor com que se agarrava ao prazer do último dia de carnaval. Fez questão de ignorar a cadeira, como se quisesse ganhar um imaginário prêmio de maior fo-

lho da noite. Tomou incontáveis cervejas, assim como se bebeu refresco e, hoje, na quarta-feira, sua cabeça zune e o deixa mareado.

Encontra finalmente um bar. Um senhor gordo com cara de sapo vem atendê-lo secamente:

- O que é que quer!
- Ceviar... brincou Alfredo.
- Ca o quê, amigo?
- Eu disse Ceviar. - respondeu com uma seriedade insuspetada.

- Bebida a gente só temos Pirassununga, Valho Barre'ro, cerveja e vinho tinto do padre...

- Tudo bem, então desce uma bem go'ada. Vêu de noiva!

Alfredo sentou-se e apoiou o queixo na mesa. Do seu lado, uma folia vestida de Salomé segurava a cabeça do namorado e lhe dava um beijo longo, cinematográfico, que feria inveja a Greta Garbo. Sentindo que estava sendo observado, o rapaz virou-se e encarou Alfredo: "Que é meu nome viu ninguém beija?". Só em novela da televisão", respondeu sereno. O casal virou as costas para Alfredo e saiu empinando os rostos. Foi quando a cerveja chegou, e com ela a morena.

Encorpada e sorrindo muito, ela (a morena) chegou para Alfredo:

- Ei, te vi no clube. Você estava super animado.

- Não lembro de você - disse ele com um ar de esquecimento.

- Como não me viu? Você chegou até a pedir meu telefone...

- Eu? Acho que você está enganada. Quem não era meu irmão. Todo mundo diz que ele é a minha cara, e olha que não somos gêmeos. Não sei que mánica foi essa para que nós nascêssemos assim feito chineses...

- Moço, você tá querendo me enganar. Tenho certeza que foi você que me roubou o colar de contas! Tua cara não enganava.

Com um sorriso cínico Alfredo se divertia com a impaciência da morena. Falou então com a voz mais sensual possível...

- Essa pessoa que você falou não era eu. Mas, a gente não se conhece senão, morena bonita. Meu nome é Alfredo e o seu?

- Lindalva.

- Bonito nome... Por que a gente não sai daqui. Está muito calor...

- Para onde nós vamos?

- Samba.

Para alguns, o carnaval nem sempre termina na quarta-feira de cinzas...



EXTINGUAT

EXTINTORES DE INCÊNDIO E RECARGAS EM GERAL

Avenida Fernando Correa da Costa, 148
Fone (065) 321-9879
78.090 - Cuiabá-MT

Escultor propõe oficinas de militância plástica

Defensor de uma arte mais engajada politicamente, onde as pessoas, através dela, denunciem a sua situação para as outras, o escultor Tadeu Medeiros, 45, que em janeiro expôs individualmente na Casa da Cultura, é autor de um manifesto que está lançando nesse jornal e que conta com o apoio de vários artistas e alguns partidos políticos "opositores ao sistema capitalista".

Trata-se do manifesto a favor das "oficinas de militância plástica", através das quais, engajadamente os artistas vão tentar fazer com que os trabalhadores "desenvolvam a sua criatividade embotada". E, segundo ainda Tadeu, uma forma de conscientizar muitos artistas que "mesmo proletários, estão fazendo uma arte burguesa, sem um engajamento maior com a sua realidade". O artista informou que seu projeto já foi apoiado pelo Partido dos Trabalhadores — PT, e pelo Partido Comunista Brasileiro — PCB.

A pretensão, de acordo com Tadeu Medeiros, é que no final todos os bairros possuam uma oficina de militância plástica e outras oficinas do mesmo gênero que tratem de outros tipos de arte como a dança, o teatro etc. Eis a íntegra do manifesto do escultor:

OFICINA DE MILITANCIA PLASTICA

A arte popular é o imensurável caudal que consubstancia e auto-condiciona a sua própria ebulição, sem transbordar para a objetividade plena de sua realização. Sua efervescência, seu auge de explosão se limita à reprodução da semiótica dominante, trazendo sem insurgência a do minação ideológica, procurando ou reproduzindo este reótipo reificados que aplacam suas resistências, legitimando as antinomias culturais.

Na arte popular remanesce em latência em essência adormecida, toda a energia que gera as mais genuínas manifestações culturais de um povo. Ceifeiro que abriga a última fímbria de luz que clareia a expressão tolhida, presões a irromper, por isso mesmo é também o caminho inverso por onde a crítica conscientizadora pode detectar, camuflada, toda servidão.

A arte popular é uma gruta onde se refugiam as dicotomias mais dispareas, a forçar uma opção por omissão para constringer a criação.

Na arte popular, sobrevive todo um manancial de flama, toda uma tessitura de encadeamentos que elucidada, através de vestígios claros, toda a teia que a aliena, não só a nível de subversão ideológica, mas principalmente a nível de compulsão subjetiva.

Na sociedade de classes a arte popular tem tido o destino de parceiro omissivo, do sombra antológico do processo histórico, sendo a via de mais fácil acesso que as formas de poder encontram para a sua reprodução, inculcando folklorizações aviltantes, que produzem um duplo efeito de sujeição, que se alinha com a compulsão religiosa, cristalizando tradições e costumes a que é forçada a alimentar permanentemente.

O enquadramento pelas instituições das manifestações de arte popular através de estratégias normalizantes, impostas verticalmente, agem coercitivamente no sentido de aviltá-la no sentido de estíbel e seu potencial criativo e

prosta-la alienada num panorama social de interioridade, mera reprodutora subalterna da iconografia ideológica do capitalismo.

No entanto, quando é possível arrear os entulhos, os escolhos semióticos através de uma nova abordagem, a cauda da causa começa a aparecer e a relação causa-efeito desvenda as disparidades e antinomias adormecidas pelo paternalismo institucional, aflorando de forma evidente a polaridade folkloro-sincretismo, até ponto de adquirir a virulência dos opostos. Se de um lado o folkloro é a forma esmaecida e opaca de uma manifestação cultural dócil e reticente, o sincretismo é a forma genuína de insurgência subjetiva. Surge como resistência a institucionalização, resiste a uniformização rejeita o repetitivo que tolhe para, pela sincretização, o atavismo de suas raízes telúricas. A versão sincrética que um indivíduo ou grupo dá a um prolongamento da ideologia dominante é como uma janela, pela qual a subjetividade oprimida alça vôo em direção à liberdade.

As manifestações de arte popular e as formas pelas quais se expressam, respondem não só a estímulos primitivos de segregação formal, mas também e principalmente, ao conhecimento epistemológico, portanto sociais, produtos sociais, objetos de comunicação visual, gestual, oral, impregnados de significações culturais socialmente hierarquizadas. Por mais que se tente esfumar os efeitos pela difansidade burguesa, as arestas dos conflitos so-

ciais pertinentes à sociedade de classes transparecerão subjacentemente sob os mais diversos aspectos, pois as formas se adaptam, se moldam, contingentemente, por circunstâncias históricas determinadas.

As formas na arte popular obedecem a estímulos estéticos introjetados secularmente pelas tradições culturais opressoras, pelo comportamento, pela objetivação em geral. Elas estão profundamente condicionadas a postulados compulsivos de dominação, que se adequam em cada época para a manutenção da passividade, da domesticidade social da burguesia não prescindindo para a sua reprodução.

As formas de um modo geral são signicas, são ícones constantemente galvanizados para reforçar nossa dependência com relação ao poder, por isso, as imagens, as idéias que povoam nossa memória, nosso consciente-inconsciente não se apoiam na eficácia antológica da evolução social, mas sim, na dominação secularizada que se arrasta por dentro das tradições culturais.

Se para a arte não há outro extremo além do homem, uma arte popular que se pretenda do povo, para a liberdade, deve centrar seu objetivo no particular específico onde se situa; ser o elo de ligação entre o particular e a totalidade geral; se postar no vértice da história como um marco de orientação por onde passe a revisão crítica do passado precisando a direção do futuro.

Uma arte popular que pretenda ser a expressão legítima da sua classe só

transcende o diletantismo estético e a opacidade da alienação quando compreende seu objeto, quando apreende sua situação de classe pela macrovisão de um dado momento do desenvolvimento da sociedade.

Uma arte popular passada pelo crivo da auto-crítica conscientizadora reorienta as experiências objetivas e subjetivas que acumulou, reforçando o poder de questionamentos, às imposições culturais, e assim, com a sensibilidade redobrada pela necessidade da luta é capaz de intuir, de flagrar os fenômenos sociais em pleno esboço, se antecipando à explicitação cotidiana. É capaz de sentir o hilo das mutações fenomênicas ainda no sono pré-natal de sua origem.

Uma arte popular vigorosamente consciente que se assumia para si, deslizará inexoravelmente para o habitat de sua origem — o trabalho. Consequentemente, em persistir fatores adversos a sua plena realização como expressão objetivada da classe trabalhadora é possível que siga a perspectiva da denúncia revolucionária, e por meio da expressão verdadeira e essencial da realidade objetiva se engravar no contexto onde atua como um óbice, como um tumor (ou como uma bomba) a corroer até a explosão.

O que pretendemos é o soergimento, ou melhor, o resgate da arte popular por meio das OFICINAS DE MILITANCIA PLASTICA que, protegidas por partidos políticos de oposição ao capitalismo, ou engastadas nos movimentos populares, esta beleçam na perspectiva da



Tadeu: "Já recebemos o apoio do PT e do PCB"

luta operária, mais um suporte para a conscientização e fruição capaz de tornar monolíticas as convicções operárias.

A ação emancipatória da arte popular por meio das OFICINAS DE MILITANCIA PLASTICA deve se situar necessariamente após a opção política consciente, simplesmente porque supera os estágios submissos do conhecimento contaminados pela omissão pela indefinição e pela indecisão, inculcadas pela ideologia. Portanto, a opção política como uma definição de vida transpõe as armadilhas da alienação e predis põe o indivíduo ou grupo a trilhar pela via de uma arte revolucionária a sua própria realização como sujeito.

A idéia não é criar estereótipos esterilizados e ideais, mas sim, descobrir através da práxis plástico-política da comunicação visual tipos que representem o particular autóctone coagido pelas contradições so-

ciais do meio, tipos e situações que denunciem o aviltamento do homem pela violência capitalista capazes de produzir no cotidiano reflexivos que quebrem a passividade social.

Portanto, o resgate da arte popular implica, de imediato, em motivar esse poder criativo do povo através de exercícios em meio a produção de imagens de luta operária, na produção de cartazes, boletins, volantes etc... mas incluindo a arte, a criatividade, até que esses exercícios pela continuidade transbordem para a fruição capaz de gerar semelhanças da realidade, do cotidiano e de si mesmos descartando para o homem e magia da expressão mimética que faz nascer não só a compreensão pessoal, mas também o desenvolvimento da reflexão crítica.

Tadeu Medeiros
Cuiabá, 14 de fevereiro de 1986

Mocidade 86:

A vitória da independência



Jaudy: "Todas as escolas tem de ser independente financeiramente".

Desta vez o protesto alertou o jurado. "Façam o jogo, mas não trapaceiem", pedia a escola do grupo A Mocidade Independente Universitária ao entrar na avenida, nos dois dias que desfilou, no domingo e na terça. Competindo duas vezes, a escola de João Batista Jaudy ganhou as duas provas, mostrando que com competência e independência é — e sem injustiça — é mais fácil chegar lá.

Alguns dias antes de começar o carnaval, João Batista Jaudy comentava o criativo enredo que escolhera para esse ano: "É um enredo satírico. Com ele quero fazer um protesto aos juras fraudulentos e também a escola Acadêmicos do Pedraço que no ano passado ganhou, não sei como, e cujo enredo era exatamente: "façam o jogo". No ano passado, o presidente da Mocidade Independente chegou a ver "secretários do governo" fa-

zendo gestos para o jurado pedindo para classificar ou desclassificar esta ou aquela escola.

Protestando e com muito brilho, então, a Mocidade Universitária desceu à avenida Mato Grosso, no domingo e a Couto Magalhães, na terça-feira. "Essa é a nossa forma de jogar", dizia o samba-enredo bem puxado pelo sambista Pedrinho Lima, que, no Rio de Janeiro, havia inscrito um trabalho seu para concorrer ao samba-enredo desse ano da Mangueira. Nos desfiles, a Mocidade usou de um pequeno dispositivo que ganhava logo de início o público. O puxador de primeiro, cantava o samba sem o acompanhamento da bateria. As passagens acompanhavam frase por frase da letra, em suspense, e logo depois entrava a bateria com força total.

Como se não bastasse a idéia criativa, a escola desceu com



Mocidade Independente: o luxo na avenida, graças a um esquema bem montado.

luxo e bons carros alegóricos que, apesar da tentativa, não excederam ao trivial. No final do desfile, a impressão geral era de que a franca favorita era a Mocidade Independente Universitária. E não deu outra: foi campeã em Várzea Grande e Cuiabá. "A mensagem do enredo foi entendida pelo júri", garantiu Jaudy, depois da vitória, e continuou: "Nós estávamos lutando para que houvesse uma moralização do carnaval e para que o desfile pudesse ter mais credibilidade. Esse ano não houve trapaça do Jurado".

A vitória da Mocidade Independente foi antes de tudo a vitória da independência fi-

nanceira da escola que é dona de uma sede, onde faz eventos e de um esquema, através do qual os próprios participantes pagam para poder desfilarem. E o preço que pagam para não ter que estar a porta das prefeituras, todo começo de ano, exigindo verbas. "Toda escola de samba precisa ter independência social, econômica e cultural", ensina Jaudy.

E Jaudy também que possui uma boa idéia para que todas as escolas já consigam, a partir deste ano, algum dinheiro no caixa para o carnaval 87. "Acho que precisa haver uma comunhão entre os interessados na festa, que são a prefeitura, as escolas e a Turimat. Assim, por exemplo, como so-

mos a única escola que possuímos uma sede, nós cedemos esse espaço para que sejam feitos eventos semanais. Assim a renda semanal iria para escolas diferentes. Poderia até ser feito uma espécie de minipixinguinha, através do qual seriam trazidos bons puxadores do Rio de Janeiro. Eu entraria com o espaço, a Turimat com as passagens, a prefeitura com a hospedagem e assim por diante..."

O presidente da Mocidade Independente conta que suas idéias ainda não encontraram eco, mas que se assim acontecer, certamente, o carnaval de 87 terá um brilho que o de 86 não teve.

O Banco Nacional alcançou CR\$ 9,4 tri em 85

O Banco Nacional encerrou o exercício de 1985 com Cr\$ 2.471 trilhões em depósitos totais, consolidando sua posição

de terceiro colocado no ranking das instituições privadas. Os depósitos à vista somaram Cr\$ 5.537 trilhões e os depósi-

tos a prazo, Cr\$ 3.934 trilhões. O crescimento dos depósitos totais atingiu 352%, superando a inflação do ano, de 233,6% e

a expansão dos meios de pagamento, de 307,6%. O Banco fechou o ano com um patrimônio líquido de Cr\$

1.563 trilhão, o que significa uma evolução de 283% em relação a 1984. O lucro líquido no exercício foi 460% maior

que o do ano anterior; totalizando Cr\$ 147 bilhões. O lucro por ação foi de Cr\$ 2,88 no mesmo período.

O total de empréstimos e financiamentos chegou a Cr\$ 2.919 trilhões e as operações de crédito cresceram 487,4%. O Nacional deu também expressiva contribuição às exportações, com Cr\$ 6.333 trilhões de adiantamentos sobre contratos de câmbio, situando-se, na modalidade em segundo lugar entre os bancos privados, segundo os últimos dados disponíveis. Nas operações Finance, o Nacional foi o primeiro entre os conglomerados privados, com volume de repasses, em 1985, de Cr\$ 642 bilhões

-A História de 2 caminhoneiros.



Este comprou um Caminhão Usado qualquer.



Este comprou um Caminhão Usado-Novo Trescinco.

A escolha é sua.

Trescinco Caminhões
AV DA FEB, 2138 • FONE: 381 5222
VARZEA GRANDE • MT

DELVAYR BOTTURA
LEILOEIRO OFICIAL

EDITAL DE NOTIFICAÇÃO

Por estarem em lugar incerto e não sabido ou por recusarem a assinar a notificação, ficam cientificados os mutuários abaixo relacionados, que, devidamente autorizado na forma da lei, será efetuado no dia 18 de fevereiro de 1986, às 9:00 h, 9:15 h, e 9:30 horas, o Leilão dos imóveis que se encontram em débito com a HASPA - Habitação São Paulo S/A - Crédito Imobiliário e Caixa Econômica Federal a saber:

- 01 - LUIZ DECIO DE ARAUJO e s/m MARINA THEODORO GOMES DE ARAUJO - Rua Ten. Veneslau, lote 08 Quadra 09 Morada do Sol - Cuiabá-MT.
 - 02 - LUIZINA MARIA DE SOUZA e s/m SEALUBS PEREIRA DE SOUZA - Rua 3 Lote 05 Morada do Ouro, Setor Norte Cuiabá-MT.
 - 03 - TEREZINHA SOUZA PINTO - Rua C lote 03 Quadra 04 Coopbema - Cuiabá-MT.
- Cuiabá-MT, 15 de fevereiro de 1986.
DELVAYR BOTTURA -
Liloeiro Oficial

Enfim, o seu projeto de vida.



ROYAL GARDEN

CONSTRUÇÃO

rodobens S.A.
ENGENHARIA

UMA EMPRESA DO

- 1 suíte com closet, banheiro completo e terraço
- 2 amplos dormitórios com armários
- sala de estar
- sala de jantar
- copa/cozinha
- cozinha com armários
- lavanderia
- dependências completas para empregado
- 2 vagas por apartamento na garagem
- piscina em dois níveis
- amplo hall social
- salão de festas com copa e banheiros
- salão de jogos com banheiros
- play-ground
- vestiários masculino e feminino
- sala para fabricação de gelo
- guarita
- jardins tropicais com tratamento paisagístico

VENDAS

destaque
ASSESSORIA IMOBILIÁRIA

AV. GETULIO VARGAS, 1380
TEL. 322-0506 - CUIABÁ - MT

CLASSIFICADOS DO DIA CLASSIFICADOS DO DIA CLASSIFICADOS DO DIA CLASSIFICADOS DO DIA CLASSIFICADOS DO DIA

CID IMÓVEIS ALUGA • COMPRA • VENDE AV. TEN. CEL. DUARTE Nº 140 FONE: 322-4974

ALUGUEIS Guilherme da Figueiredo Barros Advogado - Administrador Assessor Imobiliário Rua Antônio Correa s/nº 276 Fone 322-1713 (em frente a Igreja São Maria)

ADMINISTRADORA LTDA CRECI-J-0081 RUA ESTEVÃO DE MENDONÇA, 720 CUIABÁ MT - FONE 322-5572

habitação RUA GUEDES ARAÚJO 391 Jardim das Américas 121-5810 e 121-5805

MOBILIARIA PETROPOLIS Av. Coronel Escobar 466 321-7625 e 321-7206

CRECI - J-0079 ALUGA-SE 01 - RESIDENCIA - MIGUEL SUTIL - c/3 quartos, (1 suite), sala, cozinha, banheiro, área de serviço, garagem, armário embutido, toda murada, etc. Cr\$ 3.500.000 mensais.

ALUGA-SE Terreno na Rua Antonio Maria próximo ao SPC Valor Cr\$ 350.000,00. SALA COMERCIAIS - Ed. Rosely, R. Comandante Costa, 649 (vizinho do cartório do 1.º Ofício) n.º 303 Cr\$ 1.000.000 N.º 301 Cr\$ 700.000.

02 - JD CUIABA - SOBRADO - cont. 4 qtos s/ 2 suítes c/ arm. emb. demais dep. Cr\$ 600.000,00 ou transf. financ. 04 - CELULA STA ROSA - 3 qtos s/ 1 suite, sala estar jantar, piscina demais dep. Cr\$ 850.000,00

AREAS COMERCIAIS E RE. SIDENCIAIS FC-79 JARDIM DAS AMERICAS 2.200 m2. FC-80 JARDIM DAS AMERICAS 1.100 m2.

BOA ESPERANÇA - Casa de ótimo padrão contendo 02 quartos, sendo 01 suite com closet, 02 quartos contendo armários embutidos, sala para dois ambientes, cozinha, 02 varandas, área de serviço, banheiro, quarto para empregada, banheiro social, jardim, árvores frutíferas, garagem, caixa d'água para 03 mil litros, financiamento 2.700. UPCs, prestação de Cr\$ 1.026.000, área construída de 160,00 m2, 1 lote de 440,00 m2. Valor de Cr\$ 110.000,00.

04 - SALÃO COMERCIAL - AV. MIGUEL SUTIL - Próximo ao Viaduto da Rodoviária aproximadamente 400 m2 de área Cr\$ 5.000.000 mensais.

05 - SALÕES COMERCIAIS - VÁRZEA GRANDE - atrás do Mafetão e próximo à Av. da FEB ótimo para depósito, Cr\$ 7.000.000 cada mensais.

05 - CELULA STA ROSA - cont. 4 qtos s/ 2 suítes, sala 3 amb, escritório, ajardinada, piscina, demais dep. Cr\$ 950.000,00

VENDE-SE CASAR FC-181 BOA ESPERANÇA CASA C/ 3 suítes 2 salas de estar, sala de jantar, sala de TV, escrit., copa/cozinha, varanda, churrasqueira, área de lazer piscina, lavanderia, c/ armários etc.

F-052 - BOA ESPERANÇA - Excelente residência com 03 quartos, sendo 01 suite, varanda, piscina, dependência de empregada, hedícula, churrasqueira, lote 12x30, área construída de 190 m2. Prestações Cr\$ 1.700.000, financiamento 3050 UPCs, ágio de Cr\$ 140.000,00.

06 - TERRENO COMERCIAL - Rua Barão de Melgaço - c/1 galpão e 1 casa de madeira, ótimo p/oficina mecânica, e outros tipos do comércio, etc. Cr\$ 3.000.000 m2.

LANCHONETE CENTRAL - com ótimo faturamento. SALÃO c/ 02 pavimentos de 280 M2 a 50 metros da Av. da FEB. Cr\$ 350.000,00.

12 - MORADA DO SOL - cont. 4 qtos s/ 2 suítes 3 salas, demais dep. Cr\$ 400.000,00 + financ. (Sobrado).

FC-182 BOA ESPERANÇA CASA C/ 3 qtos s/ 1 suite, 2 salas, copa/cozinha, e demais dep. (piscina).

F-053 - PARQUE O'HARA - Contendo 03 quartos sendo 01 suite sala grande, sala de jantar, cozinha, dependência de empregada completa, lavanderia, caixa d'água com capacidade para 7 mil litros, garagem para vários carros, toda murada. Valor de Cr\$ 250.000,00.

07 - SALÃO COMERCIAL - à 800 metros da rodoviária medindo 200 m2. Cr\$ 2.200.000.

* BOA ESPERANÇA, área de 2.325m2 próximo ao Sayonara, na Av Alameda Sayonara Valor Cr\$ 400.000,00

11 - MORADA DO SOL - cont. 2 salas, 3 qtos s/ 1 suite, demais dep. Cr\$ 400.000,00

ALUGA-SE FC-194 COBERTURA c/ 2 qtos, sala, bh social, 1 sala, piscina.

F-054 - CHÁCARA NA ESTRADA DE SANTO ANTONIO DO LEVERGER - Finíssima chácara a 07 km fora do asfalto com 12 ha, toda formada e cercada contendo: casa alvenaria, pomar, com todas as qualidades de frutas, 5 mil ós de abacaxi, represa córrego, etc. VALOR Cr\$ 200.000,00.

08 - PONTO COMERCIAL - P/ Restaurante c/terreno amplo na saída p/Chapada a 800 metros da Rodoviária. Cr\$ 1.650.000.

Imobiliária CRECI 0064 JARDIM GUANABARA LTDA Rua Campo Grande 460 321-7515 e 322-7009

TONINHO IMÓVEIS CORRETOR CREDENCIADO CRECI 0742 322-1065 Av. Isaac Pivaos, 1495 2.º Andar - Sala 24

FC-195 CENTRO RUA 12 de outubro grupo de salas (10) coz. e 2 bh.

F-055 - JARDIM PETROPOLIS - Finíssima casa contendo na frente 01 ponto comercial (RANTHIE), varanda ampla, garagem 02 salas 02 quartos, 01 quarto de costura, banheiro social, dependência completa de empregada. Valor Cr\$ 350.000,00.

09 - APARTAMENTO - Ed. Boa Esperança c/2 quartos, 2 salas, dep. empregada, 2 banheiros, cozinha c/armário embutido, c/fogão, geladeira, armário c/elevador, garagem, etc. Cr\$ 240.000,00 + finan. na CEF c/prest. de Cr\$ 1.106.000.

VENDE-SE CASA JARDIM CUIABA 4 quartos sendo 1 suite, todos c/ armários sala de visita, sala de estar, copa, cozinha, lavabo, ban. social, lavanderia, garagem dependência de empregada etc.

APTO. MIGUEL SUTIL 03 qtos, sendo 01 suite, sala para 02 ambientes, banheiro social, banheiro de empregada, área de serviço, sacada, cozinha, vaga na garagem.

FC-201 AV. TANCREDO NEVES CASA C/ sala, copa, coz. 3 qtos s/ 1 suite c/ armários, telefone.

F-056 - RUA COMANDANTE COSTA (Centro) - Excelente ponto comercial, sendo um salão com 03 divisões e um banheiro social, Valor Cr\$ 70.000,00

02 - APARTAMENTO - Edifício CAIAPÓS - c/3 quartos, sala, cozinha, banheiro social, garagem, armário embutido, interfone, etc. Cr\$ 80.000,00 + trans. de finan. na CEF c/prest. de Cr\$ 2.123.910 até 10/88.

APARTAMENTO MAJOR GAMA 2 quartos sala cozinha, ban. social, área de serviços dependência de empregada etc. Preço Cr\$ 60.000, mais financiamento.

APTO. ED. VITÓRIA REGIA 03 qtos, sendo 01 suite, banheiro social, banheiro de empregada, cozinha, sala em L, salão de festas, 2 elevadores.

FC-202 GALPÕES 2 galpões de 450 m2 (cada um) na AV FERNANDO CORRÊA.

F-057 - RUA COMANDANTE COSTA (Centro) - Excelente ponto comercial, sendo um salão com 03 divisões e um banheiro social, Valor Cr\$ 45.000,00

03 - APARTAMENTO - Ed. VILA REAL - c/2 quartos, sala, cozinha, 2 banheiros sociais, garagem, etc. Cr\$ 150.000,00 + transf. de finan. c/prestações de Cr\$ 1.300.000.

SOBRADO JRD. PETROPOLIS 3 quartos sala em L cozinha dispensa, ban. social, garagem, piscina, etc.

CASA AO LADO DO JARDIM CUIABA 02 salas, 03 qtos, sendo 01 suite, banheiro social, cozinha, dependência de empregada, qto. de despejo, toda murada.

PIRÂMIDE EMPREENDIMENTOS IMOBILIÁRIOS J-1371 FONE: 321-0871 AV. PRESID. MARQUES, 559

F-058 - MORADA DO OURO - Excelente casa toda remodelada contendo sala para 02 ambientes, 02 quartos, banheiro social, copa, cozinha, toda murada. Valor Cr\$ 45.000,00

04 - APARTAMENTO - Edifício VILA RICA - c/2 quartos, sala, cozinha, banheiro social, área de serviço, garagem etc. Cr\$ 28.000,00 + transf. de finan. na CEF c/prest. de Cr\$ 2.402.000.

Imobiliária e Construtora SÃO BENEDITO LTDA. CRECI - 10273 AV. FERNANDO C. COSTA, 1944 FONE: 321-2322 / 321-1561

CASA JARDIM APOENA COXIPÓ sala para 2 ambientes, 03 qtos, sendo 01 com ar condicionado, copa cozinha, banheiro, social, área de serviço, varanda garagem, fachada com floreira.

VENDE-SE - BOA ESPERANÇA - residência c/ 210 m2, 1 S. ampla, 3 Q sendo uma suite, 1 WC Social, 1 Copa, 1 Coz. (to das as peças c/ portas e janelas de cerejeira e acortinadas).

F-059 - ROD. CUIABÁ S/O ANTONIO Excelente galpão (antiga Construtor) com 700m2 de área construída para escritório, 800m2 de área coberta terreno medindo 1.180,00m2. VALOR Cr\$ 450.000,00

05 - RESIDENCIA - MIGUEL SUTIL - c/03 dormitórios, (1 suite), sala, cozinha grande, banheiro social, área nos fundos, murada, garagem, etc. Cr\$ 150.000,00 + transf. de finan. c/prest. de Cr\$ 400.000.

ALUGA-SE Prédio comercial no nº. 5 Pav. 270M2 de constr. sito Av. Cel. Duarte com estacionamento próprio p/ 40 Veículos Salão comercial com 550M2 na Av. Fernando Correa 1842, em cima da Fiat, especial para escrit. c/ estac. nam.

CASA BOA ESPERANÇA 04 qtos, sendo 02 suítes, c/closet, sala para dois ambientes, banheiro social, copa-cozinha área de serviço, dependência completa de empregada, varanda, com churrasqueira, piscina e abrigo para carros.

COHAB NOVA - 360 m2, c/2 salas, 4 O, 2 WC Sociais, Copa, coz. azulejada, toda varandada, A. Serv. completa, garagem p/2 carros, gradeada. Valor: Cr\$ 90.000,00, ou a combinar.

ALUGA-SE MORADA DO OURO - Excelente residência pelo Valor de Cr\$ 1.250.000,00

06 - TERRENO C/BARRAÇÃO - medindo 240 m2 na Rua Agrícola Paes de Barros, bom para docóito e outros, etc. Cr\$ 250.000,00.

VENDE-SE 01 Lote 12x30 Bairro Boa Esperança 03 Lotes Loteamento Lago Azul 01 Lote Loteamento Nova V Gde Terreno 40 X 350, Av. Fern Correa Fazenda em Paranatinga c/12 500 WEC.

ÁREAS Distrito Industrial 100 hec. Miguel Sutil 5540 m2 Na beira da BR-364, em frente ao Distrito Industrial 2800 m2.

ALUGA-SE 03 casas, excelente localização, com 1 sala em L, 3 quartos, 1 WC social, copa cozinha azulejada, toda forrada, s. serv. dep. emp. completa independente, quintal murado, toda gradeada, Valor Cr\$ 2.000,000 cada uma.

VENDE-SE F. 074 - LOTES EM VARZEA GRANDE - 08 lotes todos na quadra 02 do loteamento denominado Jardim Petrópolis, perfazendo uma área de 3.000 m2 VALOR Cr\$ 350.000,00

CLASSIFICADOS DO DIA

AQUINO & COELHO
EMPRESARIOS
IMOBILIÁRIOS
RUA CÂNDIDO MARIANO, 715
FONES 322-9130 - 322-1166
CUIABÁ - MATO GROSSO

2001 CRECI J-027-194 REGIÃO
MOBILIÁRIA
AV. TEN. CORONEL DUARTE, 417-A
FONE: 321-7587 - 321-7323

UNIÃO
IMOBILIÁRIOS
RUA MIRANDA REIS 231
FONES: 322-9223

IMOBILIÁRIA
Centro Oeste Ltda.
Compre- Venda e Administração de Imóveis (Incorporado)
CRECI - J - 002
RUA 21 DE ABRIL, 40 (CENTRO)
FONE: 321-0005

Abdala Imóveis
CRECI No. 0167 - J
RUA MIRANDA REIS, 77
FONES: 321-1673 / 321-1013

ALUGA-SE
EDIF. LEBLON - Apto. contendo sala, quarto, cozinha, área de serv. banh. Aluguel Cr\$ 1.600.000.

VENDE-SE
EDIF. DEL REY - Apto. contendo sala, 02 qtos, área de serviço, banheiro, atpo. mobiliado, ágil. Cr\$ 45.000.000 + Financ. C.E.F.

EDIFÍCIO IPANEMA - Contendo sala, 01 quarto, coz., banh. áglo 30.800.000 + financiamento C.E.F.

APARTAMENTO
CENTER CASABLANCA - Sala em L, 05 quartos, sendo um reversível, banh. social coz., área de serviço, valor áglo Cr\$ 100.000.000 + financiamento C.E.F. Preat. até julho de 1986 Cr\$ 1.900.000.

Center Casablanca - sala "L", 03 quartos sendo um reversível, banh. social coz., área de serviço, todo quitado.

KARIBE IMÓVEIS E REPRESENTAÇÕES
FONE 322-0205
RUA BARÃO DE MELGACI, 308
1ª AND. - SALA 108 B 104
RD. LEBLON

CASAS - VENDE-SE
01 - JDM PETROPOLIS - 2 casas - próx. Nova Era - c/ 3 qts sendo 1 suite - c/ armário - 3 salas - pisci na. Área const.: 250m2.
02 - STA. ROSA - 600 m2 área const. FINISSIMA RESID. - QUITADA.
03 - BOA ESPERANÇA - 3 qtos, s/1 suite áglo Cr\$ 140.000.000 - prest. Cr\$ 1.160.000.
05 - BOA ESPERANÇA - Prox. UFMT - 400 m2 área const. esquina - QUITADA.
06 - JDM PETROPOLIS - FINISSIMA RESIDENCIA - c/piscina - QUITADA.
07 - JDM CUIABÁ - FINISSIMA RESIDENCIA - Terreno 24x45 - QUITADA.
08 - JDM AMÉRICAS - 2ª etapa - 2 lotes 650 m2 - área const. QUITADO.
09 - JDM AMÉRICAS - 1ª ETAPA - 300 m2 área const. quitada.
11 - JDM PETROPOLIS - ÓTIMA LOCALIZAÇÃO - c/piscina, salão 7x5 c/ Vitrine - QUITADA.
12 - JDM APOEMA - COXIPO - próx. AAB, 3 qtos., - áglo Cr\$ 80.000.000 + Financiamento.

TERRENOS - VENDE-SE
01 - Vende-se terrenos comerciais e residenciais no loteamento Altos do Coxipó.
02 - AV. C.P.A. antes do viaduto 21x34.
03 - 02 LOTES SHANGRI-LÁ C/ 720 M2.
04 - ÁREA BR-364, Km 15 - 20 ha. cercada c/casa 120 m p/o asfalto - ótm localizaçao - Cr\$ 350.000.000.
05 - TERRENO RUA PRES. MARQUES 1.800 m2, 25x50 - 2 frentes.
06 - TERRENO AV. FERNANDO CORREA - próximo ponte do Coxipó - 846 m2 c/casa.
07 - TERRENO AV. CARMINDO DE CAMPOS - 3.000 m2 - próximo ao Jumbo.
08 - TERRENO NA LIKEIRA - Próximo Av. CPA - 1.376 m2.
09 - TERRENO FILMTO MULLER 2.745 m2.
10 - TERRENO 13 DE JUNHO - 508 m2 12,80 X 40,20 m - Próximo Hospital Geral
11 - TERRENO JARDIM ACILIMAÇÃO C/ 12x30 m - Cr\$ 60.000.000.
04 - JARDIM DAS AMÉRICAS - 1ª ETAPA C/PISCINA, 03 qtos, sendo 01 SUITE Cr\$ 350.000.000 ÁGIO + 3.000 UPCs.
12 - ÁREA C/ 18.000 M2 - AV. FERNANDO CORREA - APOS TREVO SANTO ANTONIO.

J. Cesar
EMPRESARIOS IMOBILIÁRIOS
Cred. n.º 1270
FONE: (065) 381-1790

VENDE-SE
JARDIM CUIABÁ - Gradil, toda murada, ampla varanda frontal, 3 salas, copa, cozinha, dep. empreg. despensa, lavabo, 2 quartos 1 suite com hidro-massagem e sauna, acabamento de primeiríssima Cr\$ 550.000.000.
JARDIM PRIMAVERA - Gradil, toda murada, varanda, 3 salas, copa cozinha, 2 qto 01 suite, desocupada, novíssima Cr\$ 470.000.000.
BOA ESPERANÇA - asfalto, gradil, toda murada, varanda, sala p/2 ambientes, sala jantar, cop-coz, banh social, 3 qto sendo 1 suite, dep. compl. p/ emp. reservatório para água. QUITADA - Cr\$ 280.000.000...
JARDIM DAS AMÉRICAS - asfalto, gradil alto toda murada, jardim, varanda, garagem, piscina, 2 salas, bh. social, dep. p/emp. 3 qto, sendo 1 suite, área serviço, armários embutidos. Cr\$ 200.000.000 + 5.000 UPCs financ.
JARDIM SANTA CRUZ - Gradil, toda murada, garagem, sala, copa, cozinha, 2 qto, sendo 1 suite, parte alta do setor Cr\$ 150.000.000. QUITADA.
FRAINHA: OPORTUNIDADE PARA - 1063 m2 de terreno, 600 m2 de área construída próprio para lojas, clínica, hotel, etc. no centrão. Preço de periferia. 28.000 OBTNs.
LOTES RESIDENCIAIS
JARDIM SANTA CRUZ - Q. 35, Lotes 17, 18 e 22 todos 12x30 - Cr\$ 28.000.000
Quadra 53 lote 7 - Cr\$ 28.000.000
ARAES - 12x30 - Cr\$ 50.000.000.
JARDIM SANTA CRUZ - 3.087 m2 - quadra da maternidade - Cr\$ 250.000.000.
LIXEIRA - 58 m pela Prof. João Felix, próprio para lojas comerciais. Cr\$ 90.000.000.
JARDIM BOA ESPERANÇA - 24x60 - rua 10 Cr\$ 150.000.000.
TEMOS ÁREAS COMERCIAIS EM TODAS AS REGIÕES DA GRANDE CUIABÁ - CONSULTE-NOS. COMPRE, VENDE E ALUGUE CO. NOSC. J. CESAR, EFICIÊNCIA, SEGURANÇA E TRANQUILIDADE.

IMOBILIÁRIA
SÃO PEDRO
COMPRA VENDE
ADMINISTRA
FONE: 322-4084
R. JOAQUIM MURTINHO
No 48 - P. AND. - CONEXA

JARDIM CALIFORNIA - 01 sala, copa, coz, 03 quartos, sendo 01 suite, banheiro social, garagem coberta, 01 edícula grande nos fundos. Áglo. Cr\$ 100.000.000 RUA SÃO BENEDETO - Casa com 02 quartos, sala, coz., banheiro social e garagem coberta. Preço Cr\$ 200.000.000.
PARQUE OSABA - 02 quartos, sala, coz., banheiro, terreno c/03 frentes. Áglo Cr\$ 20.000.000.
APARTAMENTO-CONDOMÍNIO VILA VERDE - 03 quartos, sendo 01 suite, sala, coz., banheiro social e área de serviço. Condomínio c/quadra de esportes, piscina, playground, churrasqueira coletiva e portaria/interfone. CONSULTE-NOS.
FERNANDO CORREA DA COSTA - PONTO COMERCIAL - 04 cômodos grandes, 03 banheiros, Copa, coz. e demais instalações, próximo ponto p/ Escritório. Preço Cr\$ 28.000.000.
SANTO ANTONIO DO LEVERGER - CHA-SALÁ - C/1.000 m2, casa, boa, toda cercada e contendo um pequeno pomar. Preço Cr\$ 30.000.000.
SANTO ANTONIO DO LEVERGER - CHA-CASA - c/2.376 m2, 36m p/o asfalto, portar c/variedade espécie de frutas, toda cercada, água encanada, luz elétrica e tel. 01 casa grande de material. Preço Cr\$ 85.000.000.

ALUGA-SE
JARDIM EUROPA - CASA cont.: SL de Estar, Cozinha, Copa, 03 qtos, sendo 01 suite, bh. soc., área de serv., dis pensa, dep. de empreg. garagem para 02 carros.
SHANGRI-LÁ - CASA cont.: si para 2 ambientes, 3 qtos sendo 1 suite, Copa, coz., bh. soc., garagem, dep. de empregada.
JARDIM STA. ROSA - CASA cont.: Sala de estar, sala de jantar, sala de tv, escritório, lavabo coz., 4 quartos sendo 3 suites 1 com hidro-massagem, varanda em L, área de serv. dep. de empreg., garagem.
BOA ESPERANÇA - CASA cont.: sala de estar, sala de jantar, coz, bh soc., 3 quartos sendo 1 suite com armário embutido, área de serv. dep. de empreg., varanda e garagem.
BOA ESPERANÇA - CASA cont.: sala de estar e jantar, coz. bh. social, 3 quartos sendo 1 suite, área de serv., garagem.
BOA ESPERANÇA - CASA cont.: sala para 2 ambientes, 3 quartos, sendo 1 suite, bh. social, copa, cozinha, dep. de empreg. área de serviço e garagem.
JARDIM PETROPOLIS - CASA cont.: sala para 2 ambientes, 4 quartos sendo 1 suite, sala ampla de jantar, dep. de empregada, garagem.
APTO. VITÓRIA REGIA cont.: 03 quartos, sendo 1 suite, 1 reversível, bh. social, sala em L, copa, coz., dep. de empregada, área de serv., garagem, 2 elevadores, salão de festa.
TERRENO - 15x75 - Bairro Bandeirantes.
TERRENO - 30x32 - Jardim das Américas.
TERRENO - 15x30 - Miguel Sutil.
TERRENO - 720 m2 - Boa Esperança.
ÁREA COMERCIAL - Av. Pres. Marques - 4.011 m2.
ÁREA COMERCIAL - 55x600 indo pela estrada que vai para cervejaria, passando a ponte sobre o Rio Coxipó.
LOTE - 12x36 Loteamento Jardim Flamboyant.
LOTE - 10x26 - Rua São Francisco. Área - 820 m2 com 32,80 mts de frente localizada a Av. Ipiranga próximo a rua Eduardo Gomes.
ÁREA COMERCIAL - Av. Pres. Marques - 25x50.
ÁREA COMERCIAL - Av. do CPA - 1.275 m2.
18 LOTES JUNTOS - BOSQUE DA SAÚDE.
ÁREA COMERCIAL - Próximo ao Centro - 1.000 m2.

ALUGA-SE
005 - COXIPO - Quitinete com 03 peças e 01 banheiro. Cr\$ 650.000.
006 - RUA MIRANDA REIS - Res. com 03 peças e 01 sala comercial na frente. Cr\$ 600.000.

VENDE-SE
102 - JARDIM CUIABÁ - Res. Varanda em L. c/abrigo, p/carros, sala, p/02 ambientes, 02 qtos, 01 suite, banheiro social, cozinha, área de serviço, demais dependências. Cr\$ 450.000.000.
103 - BAIRRO CRISTO REI - Res. área na frente c/abrigo p/carro, 02 salas, 02 qtos, 01 suite, copa-cozinha, WC social, área de serv., toda forrada, murada c/grades; 200 m2 de área construída, em fase de acabamento: piso e pintura. Cr\$ 100.000.00 + Prest. de Cr\$ 31.000 mensas.
104 - V. BOA ESPERANÇA - Res. garagem coberta, 02 salas, 02 qtos. 01 suite, copa-cozinha, WC social, dep. empregada/WC, área serv. Cr\$ 66.000.000 + financiamento.
105 - RUA PROJETADA - Res. área c/abrigo p/carro, sala, 2 quartos, WC social, dispensa, coz, área de serv. toda forrada e murada c/grades nas janelas Cr\$ 150.000.000, quitada.
106 - PARQUE CUIABÁ - Res. área, sala, 02 qtos, coz., WC social. Cr\$ 9.000.000 + financiamento.
113 - RUA COMANDANTE COSTA - Ponto Comercial c/sas seguintes instalações: 01 LAVAJATO completo c/lanchonete e borracharia, terreno c/1.600 m2, c/ótima localização e em pleno funcionamento, Cr\$ 80.000.000. Aceita-se Permuta.
114 - RUA MIRANDA REIS - Lanchonete c/instalações completas e, em pleno funcionamento. Cr\$ 80.000.000.

TERRENOS
205 - PARQUE DEL REY - 02 lotes de terreno c/720 m2, Cr\$ 5.000.000, cada lote.
210 - BAIRRO LIKEIRA - lote de terreno c/1.250,80 m2, murado c/muro de 02,00 m de altura. Cr\$ 300.000.000.
213 - PRÓXIMO A AV. MATO GROSSO - lote de terreno c/360,00 m2 Cr\$ 120.000.000, aceita-se permuta

J. Cesar
EMPRESARIOS IMOBILIÁRIOS
Cred. n.º 1270
FONE: (065) 381-1790

VENDE-SE
UMA CASA, no Bairro Vila Mariana, com 02 quartos, 01 suite, banh. social, sala em L, copa, cozinha, dep. de empregada, varanda, murada c/grade, jardim toda de laje. Preço Cr\$ 330.000.000, quitada.
UMA CASA, no Bairro Cristo Rei - Varzea Grande, c/02 quartos, 01 suite, sala, copa, cozinha, dep. empregada, banheiro social, murada, ferro de madeira, no asfalto. Preço Cr\$ 170.000.000 - Quitada.
B. DUQUE DE CAIXIAS
VENDE-SE LOTES de 1.731,25 m2 na rua: Cursino do Amarante, no asfalto, c/ água luz. Preço cr\$ 155.000.000.

UMA CASA NO JARDIM GRAMADO, com 02 quartos, sala, cozinha, banheiro, Forro de madeira. Preço Cr\$ 13.000.000.

tel: 381-1790 creci1270

ALUGA-SE
005 - COXIPO - Quitinete com 03 peças e 01 banheiro. Cr\$ 650.000.
006 - RUA MIRANDA REIS - Res. com 03 peças e 01 sala comercial na frente. Cr\$ 600.000.

VENDE-SE
102 - JARDIM CUIABÁ - Res. Varanda em L. c/abrigo, p/carros, sala, p/02 ambientes, 02 qtos, 01 suite, banheiro social, cozinha, área de serviço, demais dependências. Cr\$ 450.000.000.
103 - BAIRRO CRISTO REI - Res. área na frente c/abrigo p/carro, 02 salas, 02 qtos, 01 suite, copa-cozinha, WC social, área de serv., toda forrada, murada c/grades; 200 m2 de área construída, em fase de acabamento: piso e pintura. Cr\$ 100.000.00 + Prest. de Cr\$ 31.000 mensas.
104 - V. BOA ESPERANÇA - Res. garagem coberta, 02 salas, 02 qtos. 01 suite, copa-cozinha, WC social, dep. empregada/WC, área serv. Cr\$ 66.000.000 + financiamento.
105 - RUA PROJETADA - Res. área c/abrigo p/carro, sala, 2 quartos, WC social, dispensa, coz, área de serv. toda forrada e murada c/grades nas janelas Cr\$ 150.000.000, quitada.
106 - PARQUE CUIABÁ - Res. área, sala, 02 qtos, coz., WC social. Cr\$ 9.000.000 + financiamento.
113 - RUA COMANDANTE COSTA - Ponto Comercial c/sas seguintes instalações: 01 LAVAJATO completo c/lanchonete e borracharia, terreno c/1.600 m2, c/ótima localização e em pleno funcionamento, Cr\$ 80.000.000. Aceita-se Permuta.
114 - RUA MIRANDA REIS - Lanchonete c/instalações completas e, em pleno funcionamento. Cr\$ 80.000.000.

TERRENOS
205 - PARQUE DEL REY - 02 lotes de terreno c/720 m2, Cr\$ 5.000.000, cada lote.
210 - BAIRRO LIKEIRA - lote de terreno c/1.250,80 m2, murado c/muro de 02,00 m de altura. Cr\$ 300.000.000.
213 - PRÓXIMO A AV. MATO GROSSO - lote de terreno c/360,00 m2 Cr\$ 120.000.000, aceita-se permuta

ISR SANTA RITA
RUA TENENTE DEL. DUARTE, 571
P. ANDAR - SALA 01 - FONE: 322-9223
CUIABÁ - MT.

VPLAN-CASTRO
RUA REGIS BENEDETTI, 306
FONE: 322-7570

ALUGA-SE
PARQUE CUIABÁ - Casa c/02 quartos, sala, cozinha e banheiro e toda murada.
RUA S. SEBASTIAO - Casa c/03 suites, sala ampla e telefone, apropriada p/residência e comércio.

VENDE-SE
JARDIM CUIABÁ - ÓTIMA residência c/04 quartos, s/01 suite, c/Ar condicionado, armários embutidos. Localização privilegiada.
JARDIM DAS AMÉRICAS - Residencial c/03 quartos, s/01 suite, close, sala ampla, sala de jantar, cozinha, banheiro social, dependência de empregada e garagem.
CHACARA CUIABÁ - GUIA - Uma chácara a 15 Km de Cuiabá, na estrada da Guia c/luz, pequena plantação e uma mina d'água. Terra boa.
RUA 13 DE JUNHO - Um ponto comercial c/instalação p/bar e sorveteria boa retirada mensal e ótima localização.
AV. FERNANDO CORREA - Área c/ 10.000 m2, próximo a UFMT. Ótimo para construção de prédio.
BOA ESPERANÇA - Terreno medindo 570 m2.
AV. DO CPA - Terreno medindo 487 m2, próximo ao Ed. João Paulo II.
ÁREA RURAL - Área de 700 hectares, parte c/pasto formado, outras benfeitorias, ideal p/loteamento, distante de V. Grande 14 Km.

ALUGA-SE
Uma Casa no Jardim Kennedy, sendo sala, dormitório, WC, copa-coz., área de serviço, toda murada, forrada, entrada para carro. Aluguel Cr\$ 1.300.000.

VENDE-SE
01 - Casa c/sala, copa-coz., corredor, WC, 03 dorm., área de serv., sala de estar, toda de material - Plano Valor 35.000.000 - Estude-se propostas.
02 - Casa Coophamil - c/02 dorm. sala, copa-coz., WC, forrada, murada, grades nos vitros, terreno 22x40. Valor Cr\$ 35.000.000 - áglo.
02 - Casa Coophamil - c/02 dorm. salões comerciais. Valor Cr\$ 200.000, aceita proposta
04 - Sobrado c/4 dorm. sala, 02 WC, 02 área de serviço, jardim. Valor Cr\$ 300.000.000.

05 - Apto. c/01 dorm. sala, copa-coz., WC, todo carpetado, Bairro Araés. Valor Cr\$ 40.000.000, áglo.
06 - Casa edificada em terreno com duas frentes, c/sala, 03 dorm. 01 suite, hall, dep. empregada, toda de laje, jardim, murada, área de serviço, área const. 350 m2. Sen Metelo. Valor Cr\$ 350.000.000. Estude-se proposta.
07 - Casa c/03 dorm., sala, copa-coz., hall, área de serv, jardim, quintal cimentado, forrada, murada, terreno de 13x40, Valor Cr\$ 110.000.000 - áglo.

08 - Chácara c/55 m às margens do Rio dos Peixes c/273, lado eq. 306 do lado direito, 50 m fundo, 14.168,50 m2. Valor Cr\$ 18.000.000, sendo dois pagamentos de Cr\$ 9.000.000.
09 - Dois lotes no Pq. Aquarius, 12x30. Valor Cr\$ 5.000.000, cada lote.
10 - Lotes de 12x30 cada um, com asfalto, água e luz. Av. São Gonçalo - Valor Cr\$ 18.000.00, à vista.
11 - Lotes à 500 m do aeroporto V. Gde, terreno de 12x30 m. Valor Cr\$.. 8.000.000, cada lote.
12 - Temoe Faz. Formada - Juara - Juara e Tangara da Serra.

VENDE-SE
UMA CASA, no Bairro Vila Mariana, com 02 quartos, 01 suite, banh. social, sala em L, copa, cozinha, dep. de empregada, varanda, murada c/grade, jardim toda de laje. Preço Cr\$ 330.000.000, quitada.
UMA CASA, no Bairro Cristo Rei - Varzea Grande, c/02 quartos, 01 suite, sala, copa, cozinha, dep. empregada, banheiro social, murada, ferro de madeira, no asfalto. Preço Cr\$ 170.000.000 - Quitada.
B. DUQUE DE CAIXIAS
VENDE-SE LOTES de 1.731,25 m2 na rua: Cursino do Amarante, no asfalto, c/ água luz. Preço cr\$ 155.000.000.

UMA CASA NO JARDIM GRAMADO, com 02 quartos, sala, cozinha, banheiro, Forro de madeira. Preço Cr\$ 13.000.000.

Chave de Ouro
Francisco R. da Silva
FONE: 322-3748
RUA 13 DE JUNHO, 207 - SALA 303

VENDE-SE
CASA - J. Europa, 3 qtos (suite) murada com grade, áglo Cr\$ 45.000.000
CASA Boa Esperança, 3 qtos, 2 suites, 2 salas, dep. de emp. prestação Cr\$ 900.000
APTO Sta Rosa, 2 qtos, piscina prest. Cr\$ 1.000.000, áglo Cr\$ 25.000.000
CASA - J Sta Maria, 3 qtos, (suite), pre tação Cr\$ 900.000,00, áglo Cr\$ 1000.000.
FAZENDAS

VENDE-SE
BAIRRO DOM AQUINO, 2 qtos, 1 suite, sala, copa-cozinha, demais dependências no asfalto, valor Cr\$ 2.300 UPCs.
2 (duas) CASAS Juntas em terreno 17x50 m2 - próximo antiga rodovial, própria p/prédio, valor Cr\$ 130.000.000, troas p/ carro novo.

EDIFÍCIO CONSTANCE, 2 qtos, 1 suite, demais dep. entrada Cr\$ 200.000.000 - prestação Cr\$ 670.000.
APTO RESIDENCIAL SANTA MONICA. Varzea Grande, 3 qtos, sala, banheiro-social, banheiro p/ empregada, entrada Cr\$ 19.000.000 + financiamento.
GENERAL MELLO próx. hotel Aures, 2 qtos, terreno 7x0, valor Cr\$ 200.000.000, MORADA DO OURO - 2 qtos, demais dep. murada, valor Cr\$ 35.000.000
CASA próx. Manocenter, 3 qtos, sala, copa, cozinha, banheiro e garagem entrada de Cr\$ 20.000.000. Prestação de 1.890.000.
APTO. SAVEIRO, 2 qtos, demais dependências entrada Cr\$ 30.000.000. Prestação 900.000.
Casa Coophamil, 3 qtos, gradeada, murada. Entrada Cr\$ 22.000.000. Prest. Cr\$... 790.000
Casa V. Grande, 2 qtos, demais dep. valor 120.000.000 s/ financiamento.
GALPÃO COMERCIAL, saída Santo Antonio 800 m2, valor Cr\$ 500.000.000. (antiga Construção).
TELEFONE RESIDENCIAL SALÃO COMERCIAL - c/várias salas própria p/comércio. Valor 5.000.000. Porto.
CASA Av. Dom Bosco, próximo Colégio 5x36 m, contendo 6 peças valor Cr\$ 1.000.000.000.
TERRENO à 80 m de Av. do C.P.A. - valor Cr\$ 50.000.000.

ALUGA-SE
CASA próx. Colégio Coração de Jesus, 3 quartos, demais dep. valor 3.000.000.
ALUGA-SE 01 TELEFONE COMERCIAL. Casa, Rua Amônio Malaz, Poção, 2 qtos Valor: Cr\$ 950.000
MORADA DO OURO, 2 qtos, demais dependências, valor Cr\$ 820.000.
02 (duas) CASAS Juntas, 1 c/ 2 quartos, suite, 2 salas banheiro, porão c/ 2 qtos, outra c/ 2 qtos, demais dep. terreno 25x50m2, próximo Av. Fernando Correa, próprio p/ comércio ou repartição pública, valor Cr\$ 7.000.000
VARZEA GRANDE, 3 qtos, 1 suite, 3 salas, demais dep. Valor Cr\$ 3.100.000
Próx. Chocó. 2 qtos, 1 suite demais dep. Valor Cr\$ 2.200.000.

APTOS - VENDE-SE

ED. DOM AQUINO
Aptos com 2 quartos sendo 1 suite com closet; 1 quarto social; 1 quarto reversível; banho social; sala estar/jantar; varanda; cozinhas; área de serviço; banho empregada.
Av. 31 de Março - 2 aptos. por andar; frente para o mar; pente; piscina; playground; salão de festas; garagem coberta; portão eletrônico; central de gás; central de portaria; antena coletiva FM/TV.

"ED. GUAPORÉ -
APTOS com 03 quartos sendo 01 suite, banho social, sala estar/jantar varanda, cozinha, área de serviço, dep. completa de empregada.
- Rua Mal. Deodó, 02 aptos p/ andar, duas piscinas, playground portões eletrônicos, antena coletiva FM/TV, salão de festas, central de gás, central de portaria etc...

CRECI - J-0182

CONSTRUÇÃO E VENDAS

encol s.a. **Construindo com amor**
fone 322-5959

200 alqueires, toda formada em colônias e todas as benfeitorias. 80km de Rondópolis. Cr\$ 25.000.000 por alqueire. 261 hectares, terra boa, 52km de Cuiabá, próximo São Antonio, não tem cacauito. Cr\$ 250.000.000

145 hect. toda formada em brequilaria e colônias, curral e casa, 24km de Rondópolis. Cr\$ 20.000.000/ALQUEIRE.

VENDEMOS FINAS RESIDENCIAS NO BAIRRO MIGUEL SUTIL, REDEM CONSTRUIDAS

CLASSIFICADOS DO DIA

IMOBILIÁRIA CASA PRÓPRIA LTDA
A Finança no Razo Imobiliário
Avenida Isaac Póvoas, 655
Fone: 322-5598 - PBX

GIAMI
Av. Getúlio Vargas n.º 1275 - Centro
Fones 322-7737 ou 322-2019

TRÊS IRMÃOS
CREA-1446-GRUPO J. OUB
IMOBILIÁRIA E PLANEJAMENTO IMOBILIÁRIO LTDA
AV. Getúlio Vargas, 675
fones 322-2697

MOBILIÁRIA PADRÃO
AV. MATO GROSSO, 393
FONE: 321-7261

Compra venda e aluguel
RUA MIRANDA REIS, 636
FONE 321 - 1668

VENDE-SE

BAIRRO SANTA HELENA — Jardim garagem, para 2 carros, hall sala de estar, com armário, corredor de circulação 03 quartos todos com armário embutidos, banheiro social, copa cozinha, azulejada até o teto, varanda aberta nos fundos, área de serviço, dependência de empregada, toda murada.

BOA ESPERANÇA — Jardim, hall, sala de estar, corredor de circulação, banheiro social, copa cozinha, 3 quartos sendo 1 suite, área de serviço, dependência de empregada.

JARDIM TROPICAL — Jardim, hall, sala de estar, dois ambientes, corredor de circulação, copa cozinha, banheiro social, 3 quartos, sala de tv, área de serviço, dependência de empregada, frente da casa e janelas todas gradeadas, quintal todo murado e cercado.

BAIRRO BANDEIRANTE — Garagem, para 4 carros, hall sala de estar, corredor de circulação, 2 quartos, 1 auto, copa cozinha dependência de empregada, área de serviço.

GENERAL MELLO
Frigorífico bem montado com todos os equipamentos necessários, ponto de esquila excelente movimento.

AV. MARIO CORREA — PORTO GALIÃO Comercial com 3 salas, ótimo para qualquer ramo de negócio.

VARZEA GRANDE — Loja de Confeccões para senhoras e crianças, excelente localização vende estoques e aluga o ponto.

VARZEA GRANDE — JD. PAULA II Sala de estar, copa cozinha, banheiro social, 2 quartos, área de serviço.

VARZEA GRANDE — CENTRO — Lanchonete e PIZZARIA com excelente movimento faturamento satisfatório.

APARTAMENTOS
PONTIFÍCIO CONSTANCE — Portaria Eletrônica garagem par 1 carro, sala de estar, dois ambientes, corredor de circulação, banheiro social, copa cozinha, 3 quartos sendo 1 suite, área de serviço, dependência de empregada e internet.

EDIFÍCIO BORDAS DA CHAPADA — Sala de estar, copa cozinha, área de serviço, 3 quartos, banheiro social.

TERRENOS
JD. CUIABÁ — área de 432 m².
BOA ESPERANÇA — área de 864 m².
BONTE LIBANO — área de 487 m².

CUIABÁ-GUIA — Área de 3 hectares, contendo 1 casa de material incabada cercada.

A LUGA-SE
JD. CUIABÁ — Rua das Papouças n.º 245 — sala de estar, copa cozinha, área de serviço, dependência de empregada, 3 quartos sendo 1 suite. Cr\$ 4.000.000.

CRISTO REI — Rua Francisco Alberto Curvo s/n. Residência contendo 2 suites, sala de estar, copa cozinha, área de serviço, dependência de empregada, varanda na frente, janelas com grades. Cr\$ 2.500.000.

SHANGRI-LÁ — Rua da Mangueira n.º 108 2 salas, 4 quartos, copa cozinha, banheiro fora da casa, murada com parte em tela Cr\$ 800.000.

JD. SANTA AMALIA — 3 quartos, sala, cozinha, banheiro. Cr\$ 800.000.

RECANTO DOS PASSAROS — 3 quartos, sala, cozinha, banheiro social, área de serviço, murada. Cr\$ 2.000.000.

CENTRO — Travessa João Bento n.º 817 — 2 quartos, sala, cozinha, banheiro, dep. emp., murada. Cr\$ 1.800.000.

REF. 250 — JARDIM DAS AMÉRICAS 1 Etapa 3 qtos, (1 suite), sala de jantar, Jardim de inverno, c-coz. ampla, varanda, piscina etc.

REF. 248 — JARDIM DAS AMÉRICAS — 1ª Etapa 258 m², de construção em fase de conclusão c/3 qtos, (1 suite) sala, al. de jantar, al. íntima, c-coz. garagem p/2 veículos, piscina, etc. ótimo acabamento.

REF. 211 — JARDIM DAS AMÉRICAS — Recém construída c/3 qtos (1 suite), sala c/lavabo al. de jantar c-coz. dispense 2 garagem, piscina, churrasqueira etc. 300 m² construído c/possibilidade de financiamento.

REF. 244 — JARDIM CUIABÁ — Casa c/ ótima localização c/3 qtos, (1 suite) todos c/armários embutidos 3 sala c-coz. c/armários ampla varanda, escritório área de serviço, garagem p/vários carros.

REF. BOA ESPERANÇA — Recém construída c/3 qtos (1 suite) sala cope-coz. dep. empregada e garagem.

REF. 227 — SHANGRI-LÁ — Fina residência, c/closed e hidromassagem, armários embutidos al. c/lavabo, al. jantar, c-coz, armários lavanderia, piscina, churrasqueira etc.

REF. 234 — SANTA ROSA — 4 qtos, (2 suites) al. c/lavabo, al. jantar, piscinas, churrasqueira etc. 450 m² de área de const. 900 m² de terreno.

REF. 31 — APTO CENTRO — Ótimo e-partamento contendo 3 qtos, (1 suite) c/armários embutidos sala em 2 ambientes, banheiro social, coz. c/armário, dep. empregada, disp. área de serviço, 2 garagem, etc.

REF. 26 — APTO ED. BOA ESPERANÇA — 3 qtos, banheiro social, lavabo, sala, c-coz., dep. empregada etc. Financiada pela CEF.

REF. TERRENO NO SANTA ROSA — Ótima localização, medindo 15x30 metros, com toda infra-estrutura. Inclui asfalto.

ALUGUEL
Casa na rua João Dias, contendo 3 qtos, 4 salas, porão, garagem etc. 10.000.000 mensais.

RAMÃO ARGUELLO
Rua Antonio Maria, 279/S.33
Fone 322-6913 - Creci 1711 F

REF. 01 — LIXEIRA — Terreno 572 m², excelente localização R. São Benedito Cr\$ 400 milhões.

REF. 04 — MOR. DO OURO — Casa, 2 qtos, sala, coz., WC, murada c/grades. Cr\$ 400 milhões.

REF. 05 — CPA III — Casa, 2 qtos, sala, coz., WC — Cr\$ 10 milhões.

REF. 07 — CPA II — Casa, 2 qtos, 2 salas, coz. c/pla emb., varanda, garagem, piso cert. vit., calçada, cx. d'água 5000 litros, murada c/grades — quitada — 180 milhões.

REF. 08 — R. Cuiabá — Chácara de 2 Ha. à 25 Km de Cuiabá, luz, água enc., casa alvenaria, sala, coz., qto, WC, varanda, pomar — Cr\$ 150 milhões.

REF. 09 — J. FLAMBOYANT — Casa 3 qtos, sendo 1 suite, WC soc, sala 2 ambientes, coz., área de serv. murada c/grade Cr\$ 55.000.000.

REF. 10 — COXIPÓ — Excelente casa c/ 3 qtos, sala, cozinha, garagem, mais edícula — Cr\$ 80 milhões.

Ref. 14 — MOR. DO OURO — Apto. c/2 qtos, AE, box no WC, área serv. c/grade prot. sala, coz. e dep. emp. Cr\$ 27 milhões.

REF. 15 — ED. CANNES, Apto. c/3 qtos, sendo 1 suite, sala, WC social, coz., garagem, play-ground — Cr\$ 70 milhões.

REF. 16 — CENTRO — casa c/3 qtos, sala, coz., toda forrada lote 13x20 150 milhões.

REF. 23 — DOM AQUINO — 3 casas edificadas em terreno 14x30 m, c/3 qtos, sala, coz. WC, varanda, forrada, piso de cerâmica — Cr\$ 120 milhões.

REF. 24 — V. GRANDE — 3 lotes 12x30, à 100 m do asfalto, próximo escola, hospital, supermercado — Cr\$ 40 milhões.

SALA COMERCIAL: centro em frente ao Bco. Bamerindus, mobiliada. Cr\$ 3.000.000
TELEFONE RES.: Prefixo 321 Cr\$ 700.000
TELEFONE RES.: Prefixo 361 Cr\$ 600.000
TELEFONE COM.: Prefixo 321 Cr\$ 1.000.000.

TERRENOS
900m² na Av. do CPA excelente localização. Apenas 900.000.000
Santa Rosa 1.200m², 150.000.000
Santa Cruz, ótimo terreno, plano 360m² apenas 25.000.000
Bairro Boa Esperança, 360m² à 50 metros da Perimetral 22.000.000
Vila Flamboyante, excelente terreno c/ projeto aprovado pela Prefeitura 432m² 30.000.000
4.000m² atrás do Paradyse Motel 40.000.000
Perimetral 1200m², 150.000.000
Rua Barão de Melgaço, centro, excelente terreno para comércio ou banco 1.200.000.000
AV. Mato Grosso 1.184 15m² ótima localização, 700.000.000

RESIDÊNCIAS
SHANGRI-LÁ, ótima residência, 210m² de área construída c/ sala dos ambientes, sala de jantar, escritório, 03 quartos, sen do 01 suite, copa-cozinha, área de lazer, dep. de empregada área de serviço. AGIO 200.000.000
JARDIM PETROPOLIS, fina residência c/ 204m² de área construída, c/ 03 qtos, sendo 01 suite, 03 salas, copa-cozinha, varanda c/ churrasqueira e bar piscina, garagem p/ 02 veículos. AGIO + FINANCIAMENTO
BOA ESPERANÇA, residência de alto nível, 250m² de construção, c/ 04 quartos, 02 suites c/ closet, sala p/ 02 ambientes, varanda c/ piscina, churrasqueira c/ bar e banheiro, dep. de empregada, garagem p/ 02 veículos. AGIO + Financiamento.

JARDIM CALIFORNIA, residência quitada, c/ 02 quartos, 01 suite sala, copa-cozinha, banheiro social, área de serviço garagem p/ 02 veículos. 270.000.000

FAZENDAS
Excelente área em Barra do Bugres — 1.207 ha. terra mista, 500 ha. de mata c/ madeira boa, 720 ha. de campo nativo, 02 córregos e 02 nascentes, ótimo negócio. Preço Cr\$ 800.000 por ha.

DIAMANTINO — 2.100 hect. 340 Km de Cuiabá, 190 Km de Diamantino, 7 Km da BR. 809, de mata, 20% cerrado água boa e várias nascentes. 840.000.000
POCONÉ, 2,11 hect. na beira do asfalto toda cercada, boa de água, energia da CEMAT, sede excelente, torre receptora de televisão, 1.000.000.000 à combinar.
PRIMAVERA — 34.000 hect toda formada c/ pasto e lavoura de milho, arroz, soja, próxima a BR-070 à 100 Km de Primavera, 2.000.000 por hect
ESTRADA P/ DIAMANTINO — a 180 Km fora do asfalto, toda em mata 1.000.000 por hect. Escriturada.

JUINA — 19.400 hect. banhada pelo rio Juruena, localizada na gleba São Leopoldo, próximo ao loteamento da Codemat.
FAZENDA à 45 Km de Porto Espiridão c/ 10.000 hect. toda cercada, curral, sede modesta, campo de pouso, divisões de pasto, boa de água, 2.500 ha. de mata área para lavoura etc. Excelente negócio 6.000.000.000
FAZENDA à 35 Km de Porto Espiridão, 3.500 ha. 80% de terra roxa, própria para soja, vendemos também em frações de 100 à 150 ha. já devidamente escriturada, Preço 1.500.000 por hectare

CASAS VENDE-SE
ARAES — casa com 6 peças em terreno de 20x34m ótima localização Cr\$ 150 milhões — quitada.
CPA-1-3Q (1s) Sala, Bath, Copa-Coz, Quint Ter 12x26m. Cr\$ 70 milhões de água e Cr\$ 74 mil mensais. (Casa ampliada).
CPA II — 2Q, Sala, Bath, Coz. Edic. (defronte Colégio José Mesquita) Ter. 14x20 metros Cr\$ 25 milhões de água e Cr\$ 86 mil mês.
Flamboyant — 3Q (1s) Sala, Bath, Coz. Lav. Garag. 2 carros. Cr\$ 80 milhões, água
Flamboyant — 3Q (1s) Sala em L, Bath, Coz. Copa. Dep. Emp. Garag. Piscina, Sauna Elétrica e outros melhoramentos. Cr\$ 180 milhões de água
Verdão — Prédio Comercial — Salão com 150m² com Câmara frigorífica de 27m² Motor de 7,5 HP. Escritório c/2 an. "2 Delumadores", Depósito de cal. Casa de 4 peças. Ter. 650m². Cr\$ 170 milhões. Quitada
Sa Helena — 2Q, Sala, Bath, Copa-Coz, Ter. 6x24m. Cr\$ 70 milhões. Quitada
Boa Esperança — 3Q (1s) Sala, Bath, Coz. Quint. Cr\$ 280 milhões (quitada) Casa nova.
Jardim Mariana — 3Q, Sala, Coz, Bath, Varanda, área serviço Cr\$ 50 milhões de água

TERRENOS
Bosque da Saúde — Área de 14 mil m² com água, luz, telef. Escriturada. Ótima para loteamento ou indústria, no coração da cidade. Apenas Cr\$ 80 milhões
Bosque da Saúde — 11 lotes apenas Cr\$ 150 milhões
Jardim América II — (distante 100mts) lote de 12x25m. Somente 40 milhões
Bosque da Saúde — 1 lote 14x30m. Boa localização Cr\$ 20 milhões

TELEFONE
Residencial — Apenas Cr\$ 18 milhões

ragitta
CORRETORA DE IMÓVEIS
RUA 13 DE JUNHO, 857
FONE-321-3619

VENDO: CHEVETE 81 — SUPER NOVO — RODAS ESPECIAIS — Cr\$ 29.000.000 MOTIVO MUDANÇA.

SALAS COMERCIAIS
NACIONAL PALÁCIUS CENTRO EXECUTIVO — Av. Isaac Póvoas. Salas c/93 — 82 e 73 m² c/parquet poucas unidades — Gerador próprio — entrega em outubro/88. Fones: 321-3819 — 321-0553
REF. 08 — TERRENOS: 4.800 m² — JD. AGLIMAÇÃO — ao lado de Av. do C.P.A. ótima para construção de Edifícios — Cr\$ 380.000.000 — Fones: 321-3819 e 321-0553.
Ótimo local — Av. Isaac Póvoas 14x 57 próximo ao Hotel Eldorado Cr\$ 1.300.000.000 — Fones — 321.3819 e 321.0553

Chácara Rio Coxipó 6 Km da cidade — luz, benfeitorias — 4,5 HA Cr\$ 680.000.000 — Fones — 321-3819 e 321-0553
EDF. RIO JURUENA — CJ. BEIRA RIO — 03 qtos, sala, cozinha, bath social, 02 piscinas gar. priv. Cr\$ 80.000.000 + flinto de 2.300 UPCs. — aceita-se carro, tel. etc. 321-0553 — 321-3819
PASTOR ALEMÃO — VENDO
CAPA-PRETA PIJÃO macho e fêmea — 15 dias — Cr\$ 800.000.

SALAO COMERCIAL NA VARZEA GRANDE
Rua São Bento, 145 — Entre as ruas Couto Magalhães e Av. Ulisses P. de Campos — ÓTIMO PONTO — Rua asfaltada — 250 m² de alvenaria c/BWC e Escrit. — Casa com 5 peças c/55 m² — Terreno com 923 m² — Cr\$ 550.000.000 A combinar.

PERIMETRO URBANO
Vende-se — 6,4 Ha. área com rede de telefone luz, água. Estrada des três Cruzes, lado direito do bairro Santa Rosa — Toda cercada muros de concreto — 6 fios, Cr\$ 850.000.000 — ótimo p/ loteamento.

ARIPUANA
222.000 HA — PH. 5/6 — entre os rios Juruena e Aripuanã — paralelo 9 divisões com o Amazonas, 2 sedes de alvenaria — 2 campos de pouso — estradas — benfeitorias. Parcela-se a área. Cr\$ 2.200.000.000.

TERRENO
Perto do Alto Cmte. Costa, próximo a Del. Receita 14x40 — 560 m² — ótimo pedif. comercial — Cr\$ 550.000.000

VARZEA GRANDE ADMINISTRADORA DE IMÓVEIS
AV. FILINTO MULLER, 1538
FONE 38141066
VARZEA GRANDE-MT

1 Casa — Centro V. Grande, 100 m² de Filinto Muller, 3 quartos sendo 1 suite, banheiro social, sala, copa, cozinha, dependência, garagem. Valor — 180.000.000
1 Casa, Filinto Muller + Varzea Grande 3 quartos, sendo 1 suite, sala, copa, cozinha, banheiro social, dependência. Valor — 170.000.000.
2 Casas Nova V. Grande — 2 quartos, sala, cozinha, banheiro Cada casa, Valor 150.000.000.
1 Casa, centro V. Grande — sala, 2 quartos, cozinha, varanda Valor — 70.000.000
1 área, centro V. Grande — 23.000 m² à 80 m do Bemat.
2 Terrenos, Nova V. Grande — 342 m² cada lote. Valor 30.000.000.
1 Terreno 15x40 atrás do Bradesco Valor 30.000.000.
2 Terrenos, J. Imperial — Varzea Grande MT, no asfalto murado Valor 40.000.000
1 Terreno no Salin Nadaf — Varzea Grande-MT 15 x 54 Valor 70.000.000.
1 Terreno próximo ao Centro — V Grande 40 x 110 — 4.440 m², no asfalto. Valor 130.000.000
1 área 7.514 m² na Perimetral Nova. Valor 90.000.000
Temos várias Fazendas em vários municípios.
Temos loteamento de terrenos e Chácara.
Ótima Lanchonete em Varzea Grande montada completa com estoque e prédio Valor Cr\$ 80.000.000.
1 Casa no centro de Varzea Grande 3 quartos, sala, coz., copa, bath, social dep. garagem e varanda grande. Valor Cr\$ 150.000.000

ERNANDES VIEIRA ASSESSORIA IMOBILIÁRIA
CRECI 1427 19º REG.
RUA DIOGO DOMINGOS FERREIRA Nº 200
BAIRRO BANDEIRANTES CUIABÁ-MT
Fone: 321 1820

ALUGA-SE
JARDIM ARACA — Casa c/3 qtos, demais dependência Cr\$ 500.000
CENTRO — casa c/01 qto demais dependência Cr\$ 800.000.
MORADA DO OURO — casa c/02 qtos, demais dependências Cr\$ 1.000.000
JARDIM GRAMADO II — casa, c/03 qtos, demais dependências Cr\$ 1.500.000.

VENDE-SE
MIGUEL SUTIL — casa c/03 qtos, sendo 02 suites, 02 salas, escritório, varanda, garagem, área de serviço e dep. de empregada, agio Cr\$ 140.000.000 + financiamento 2800 UPCs.
JARDIM EUROPA — casa c/02 qtos, 01 suite, sala, cozinha, bath social, dep. emp. e lavanderia. Cr\$ 55.000.000
JARDIM CUIABÁ — casa c/02 qtos, sendo 01 suite, armário, box, sala, cozinha, bath social, dep. emp. e lavanderia. Cr\$ 400.000.000
JARDIM TROPICAL — casa c/02 qtos, sendo 01 suite, box, bath social, dep. emp. janelas com toldos, canil, quintal cascalhado. Agio Cr\$ 135.000.000 + prest. Cr\$ 1.200.000
COOPHAMIL — Apto. c/03 qtos, de 1ª e 2ª andar, mais dependência Cr\$ 30.000.000.
LOTE — Rua General Valle medindo 30x100 Cr\$ 1.000.000.000.
LOTE — Jardim Primavera (Verdão) eq. c/asfalto 408m² Cr\$ 40.000.000
LIVRAMENTO — Área c/200 ha. cercada, 60 Ha. desmatado, 1.000 m de asfalto Cr\$ 300.000.000.

dilar administradora
Rua Barão de Melgaço 2844 fone 321-6289

SEMPRENDIMENTOS IMOB. LTDA
AV. ISAAC PÓVOAS, 1331
11.º ANDAR
FONE 321-9474
CRECI - 0024
CUIABÁ-MT

RENDA
322-0612

Anuncie mais nos classificados do Dia

CLASSIFICADOS DO DIA CLASSIFICADOS DO DIA CLASSIFICADOS DO DIA CLASSIFICADOS DO DIA CLASSIFICADOS DO DIA

TRIANGULO EMPREENDIMENTOS IMOBILIÁRIOS LTDA. Locação, Administração, Compra e Venda de Imóveis

MARTINIANO IMÓVEIS VENDE/COMPRA ADMINISTRA RUA JOÃO CARLOS PEREIRA LEITE N.º 737 - B. ARAJES CRECI 15.128 TEL: 322-9563

PANORAMA Imobiliária Construtora e Representações Ltda. CRECI J-035 AV. FERNANDO DA COSTA, 617 FONE: 321-0136

ASSESSORIA IMOBILIÁRIA LTDA. Av. Isaac Póvoas N.º 608 TEL. (065) 284-002

LOCALAR ADMINISTRAÇÃO EMPREENDIMENTOS IMOBILIÁRIOS COMPRA VENDE ALUGA O SEU IMÓVEL RUA 19 JUNHO 305 SALA 5 FONE 3214075 CRECI J0364

RUA DIOGO D'AMINGOS FERREIRA N.º 569 - CENTRO Fone 322-8758 VENDAS RESIDENCIAIS

VENDAS RESIDENCIAIS

VENDAS RESIDENCIAIS

- 01 - JARDIM CUIABÁ - Senador Melo cont. 02 salas, 01 suite, 02 dorm. copa, coz./BWC social, área de serv. área frente, Cr\$ 450 milhões. 02 - B. GOIABEIRA - casa antiga, terreno c/ 848 m2, Cr\$ 70 milhões. 03 - PERIMETRAL NOVA - perto trevo do lagarto 4 hectares, 700 milhões. 04 - LIXEIRA - atrás do Hotel Bandeirantes, 20x50, duas frentes, 250 milhões de cruzeiros, à vista. 05 - TREVO DA GUIA - COM CHAPADA - 5 hectares de frente para o asfalto, 600 milhões a combinar. 06 - AV. MIGUEL SUTIL - próx. construtora med. 20x60. 07 - AV. MIGUEL SUTIL - próx. construtora med. 20x60. 08 - AV. MIGUEL SUTIL - próx. construtora med. 20x60. 09 - AV. MIGUEL SUTIL - próx. construtora med. 20x60. 10 - AV. MIGUEL SUTIL - próx. construtora med. 20x60. 11 - AV. MIGUEL SUTIL - próx. construtora med. 20x60. 12 - AV. MIGUEL SUTIL - próx. construtora med. 20x60. 13 - AV. MIGUEL SUTIL - próx. construtora med. 20x60. 14 - AV. MIGUEL SUTIL - próx. construtora med. 20x60. 15 - AV. MIGUEL SUTIL - próx. construtora med. 20x60. 16 - AV. MIGUEL SUTIL - próx. construtora med. 20x60. 17 - AV. MIGUEL SUTIL - próx. construtora med. 20x60. 18 - AV. MIGUEL SUTIL - próx. construtora med. 20x60. 19 - AV. MIGUEL SUTIL - próx. construtora med. 20x60. 20 - AV. MIGUEL SUTIL - próx. construtora med. 20x60. 21 - AV. MIGUEL SUTIL - próx. construtora med. 20x60. 22 - AV. MIGUEL SUTIL - próx. construtora med. 20x60. 23 - AV. MIGUEL SUTIL - próx. construtora med. 20x60. 24 - AV. MIGUEL SUTIL - próx. construtora med. 20x60. 25 - AV. MIGUEL SUTIL - próx. construtora med. 20x60. 26 - AV. MIGUEL SUTIL - próx. construtora med. 20x60. 27 - AV. MIGUEL SUTIL - próx. construtora med. 20x60. 28 - AV. MIGUEL SUTIL - próx. construtora med. 20x60. 29 - AV. MIGUEL SUTIL - próx. construtora med. 20x60. 30 - AV. MIGUEL SUTIL - próx. construtora med. 20x60. 31 - AV. MIGUEL SUTIL - próx. construtora med. 20x60. 32 - AV. MIGUEL SUTIL - próx. construtora med. 20x60. 33 - AV. MIGUEL SUTIL - próx. construtora med. 20x60. 34 - AV. MIGUEL SUTIL - próx. construtora med. 20x60. 35 - AV. MIGUEL SUTIL - próx. construtora med. 20x60. 36 - AV. MIGUEL SUTIL - próx. construtora med. 20x60. 37 - AV. MIGUEL SUTIL - próx. construtora med. 20x60. 38 - AV. MIGUEL SUTIL - próx. construtora med. 20x60. 39 - AV. MIGUEL SUTIL - próx. construtora med. 20x60. 40 - AV. MIGUEL SUTIL - próx. construtora med. 20x60. 41 - AV. MIGUEL SUTIL - próx. construtora med. 20x60. 42 - AV. MIGUEL SUTIL - próx. construtora med. 20x60. 43 - AV. MIGUEL SUTIL - próx. construtora med. 20x60. 44 - AV. MIGUEL SUTIL - próx. construtora med. 20x60. 45 - AV. MIGUEL SUTIL - próx. construtora med. 20x60. 46 - AV. MIGUEL SUTIL - próx. construtora med. 20x60. 47 - AV. MIGUEL SUTIL - próx. construtora med. 20x60. 48 - AV. MIGUEL SUTIL - próx. construtora med. 20x60. 49 - AV. MIGUEL SUTIL - próx. construtora med. 20x60. 50 - AV. MIGUEL SUTIL - próx. construtora med. 20x60. 51 - AV. MIGUEL SUTIL - próx. construtora med. 20x60. 52 - AV. MIGUEL SUTIL - próx. construtora med. 20x60. 53 - AV. MIGUEL SUTIL - próx. construtora med. 20x60. 54 - AV. MIGUEL SUTIL - próx. construtora med. 20x60. 55 - AV. MIGUEL SUTIL - próx. construtora med. 20x60. 56 - AV. MIGUEL SUTIL - próx. construtora med. 20x60. 57 - AV. MIGUEL SUTIL - próx. construtora med. 20x60. 58 - AV. MIGUEL SUTIL - próx. construtora med. 20x60. 59 - AV. MIGUEL SUTIL - próx. construtora med. 20x60. 60 - AV. MIGUEL SUTIL - próx. construtora med. 20x60. 61 - AV. MIGUEL SUTIL - próx. construtora med. 20x60. 62 - AV. MIGUEL SUTIL - próx. construtora med. 20x60. 63 - AV. MIGUEL SUTIL - próx. construtora med. 20x60. 64 - AV. MIGUEL SUTIL - próx. construtora med. 20x60. 65 - AV. MIGUEL SUTIL - próx. construtora med. 20x60. 66 - AV. MIGUEL SUTIL - próx. construtora med. 20x60. 67 - AV. MIGUEL SUTIL - próx. construtora med. 20x60. 68 - AV. MIGUEL SUTIL - próx. construtora med. 20x60. 69 - AV. MIGUEL SUTIL - próx. construtora med. 20x60. 70 - AV. MIGUEL SUTIL - próx. construtora med. 20x60. 71 - AV. MIGUEL SUTIL - próx. construtora med. 20x60. 72 - AV. MIGUEL SUTIL - próx. construtora med. 20x60. 73 - AV. MIGUEL SUTIL - próx. construtora med. 20x60. 74 - AV. MIGUEL SUTIL - próx. construtora med. 20x60. 75 - AV. MIGUEL SUTIL - próx. construtora med. 20x60. 76 - AV. MIGUEL SUTIL - próx. construtora med. 20x60. 77 - AV. MIGUEL SUTIL - próx. construtora med. 20x60. 78 - AV. MIGUEL SUTIL - próx. construtora med. 20x60. 79 - AV. MIGUEL SUTIL - próx. construtora med. 20x60. 80 - AV. MIGUEL SUTIL - próx. construtora med. 20x60. 81 - AV. MIGUEL SUTIL - próx. construtora med. 20x60. 82 - AV. MIGUEL SUTIL - próx. construtora med. 20x60. 83 - AV. MIGUEL SUTIL - próx. construtora med. 20x60. 84 - AV. MIGUEL SUTIL - próx. construtora med. 20x60. 85 - AV. MIGUEL SUTIL - próx. construtora med. 20x60. 86 - AV. MIGUEL SUTIL - próx. construtora med. 20x60. 87 - AV. MIGUEL SUTIL - próx. construtora med. 20x60. 88 - AV. MIGUEL SUTIL - próx. construtora med. 20x60. 89 - AV. MIGUEL SUTIL - próx. construtora med. 20x60. 90 - AV. MIGUEL SUTIL - próx. construtora med. 20x60. 91 - AV. MIGUEL SUTIL - próx. construtora med. 20x60. 92 - AV. MIGUEL SUTIL - próx. construtora med. 20x60. 93 - AV. MIGUEL SUTIL - próx. construtora med. 20x60. 94 - AV. MIGUEL SUTIL - próx. construtora med. 20x60. 95 - AV. MIGUEL SUTIL - próx. construtora med. 20x60. 96 - AV. MIGUEL SUTIL - próx. construtora med. 20x60. 97 - AV. MIGUEL SUTIL - próx. construtora med. 20x60. 98 - AV. MIGUEL SUTIL - próx. construtora med. 20x60. 99 - AV. MIGUEL SUTIL - próx. construtora med. 20x60. 100 - AV. MIGUEL SUTIL - próx. construtora med. 20x60.

VENDE-SE CASA BAIRRO VERDÃO Bem localizada, c/3 dorm. sendo 1 suite, sala 2 amb. copa-coz. banh. social, área de serv. gar. p/2 carros, murada e gradeada. Preço: Cr\$ 160.000.000 à vista.

CASA JARDIM CALIFORNIA: Próx. Balart. c/3 dorm. sala, coz, banh. área de serv. terreno 14x31. Ouitada. Preço Cr\$ 100.000.000, à vista.

CASA BAIRRO VERDÃO Bem localizada, c/4 dorm. sala, coz., banh. área de serv. gar. terreno 10x25. PREÇO: Cr\$ 100.000.000 ágio + fin. 2200 UPCs. Prest. 1.100.000.

ALUGA-SE: BAIRRO SHANGRI-LÁ: c/3 dorm. sendo 1 suite, sala 2 amb. área de serv. dep. emp. compl. coz. banh. social, chur. piscina e gar. Preço: Cr\$ 7.000.000.

BAIRRO VERDÃO: C/4 dorm. 2 suite, armários, sala de visita, sala de jantar, sala de TV, copa-coz. banh. social, gar. p/3 carros, piscina 5x10, dep. emp. e jardinada. Preço Cr\$ 12.000.000.

CASA NO CENTRO: C/4 dorm. 2 suites c/armários, sala de visita, sala de jantar, sala de TV, copa-coz, área de serv. dep. emp. compl. garagem p/carros. Terreno 20x60. Preço Cr\$ 10.000.000.

TEMOS OUTRAS CASAS PARA ALUGAR. ATENDEMOS AOS SABADOS E DOMINGOS. Consulte-nos fone: 322-2635.

JM - IMOBILIARIA E ENGENHARIA LTDA. AV. GENERAL VALLE, 210 - A TELEFONE 321-3023 CRECI 0387

EDIFICIO VITORIA REGIA - UM APARTAMENTO NO EDIFICIO VITORIA REGIA, contendo 03 qtos, sendo 1 suite dependente de empregada, etc. Ágio Cr\$ 33.000.000.

TERRENO - PRECISA-SE COM URGENCIA, 1 área de 02 à 03 Ha., no perímetro urbano de preferência próximo ao C.P.A.

FAZENDA - PRECISA-SE. 01 fazenda próximo à BR-364. Saída para Rondonópolis. - 467 Ha., à 90 km de Cuiabá, uma ótima fazenda. Contendo 02 casas, 70 Ha de Braquiara, 9 mil pés de mandioca, bananal, etc. Valor Cr\$ 1.100.000 por Ha, aceita-se imóveis em Cuiabá.

LINDA FAZENDA, 20 Km de Cuiabá para Chapada, 310 Ha. contendo curral c/estalação, pasto, 02 rios, água encanada, gerador, etc. Valor Cr\$ 5.000.000 por Ha.

VENDE-SE - 01 FIAT amarelo ano 79, Cr\$ 19.000.000. ÓTIMO ESTADO. TEMOS OUTROS IMÓVEIS, CONSULTE-NOS.

INDIANA Veículos, Imóveis e Representações Ltda. CRECI J-106 Avenida Isaac Póvoas 589 Fone 321 1095

TERRENOS VENDE-SE VÁRZEA GRANDE - Bairro da Manga - 26x136 parte murado Cr\$ 55.000.000. JARDIM MARIANA - 5.455 m2 c/2 frentes p/ind. cu dep. Cr\$ 80.000.000.

DIVERSOS VENDE-SE FÁBRICA DE MANGUEIRAS - Venda-se c/estoque e todo o maquinário necessário p/função. Cr\$ 700.000.000 - (ao troca).

FAZENDAS VENDE-SE GENERAL CARNEIRO-BARRA - 2.000 ha. c/300 ha. Jaraguá, 50% campo vermelho 50% campos misto, beira rio das Moetas e Itaquerê - à 25 Km asfalto à 100 Km, antes de Barra do Garças. Cr\$ 800.000 o ha. -

PACIOVAL - 9.453 ha. c/1.500 ha. aberto c/drenagem de maquinários e benfeitorias à 340 Km Cuiabá, pasto p/3.000 rezes Cr\$ 1.200.000, o ha. -

RIO MANSO - 1.400 ha. toda cercada 500 ha. Jaraguá, sede, campo de pouso demais benfeitorias à 110 Km de Cuiabá 5 Km beira rio Manso Cr\$ 1.500.000 o ha. -

TERRENOS VENDE-SE BOA ESPERANÇA - 20.000m2. Central. Preço 02 ORTN o metro quadrado.

COMEÇAMOS A COMPRAR E VENDER CARROS NOVAMENTE. VEJA NOSSO ANUNCIO NO JORNAL DO CARRO.

200 434 PETRÓPOLIS: Um excelente qtos, sala, cozinha, com grade e muro semi acaba, carpete, quintal com muro. Cr\$ 35.000.000 + Financiamento.

200 437 MORADA DO OURO - 02 sobrado cont. Jardim, garagem, dep. empregada, piscina, 03 qtos, s/1 suite, todo acapetado. Cr\$ 150.000.000 + FINANCIAMENTO.

200 435 JARDIM DAS AMÉRICAS: Uma farmácia com todo o estoque, telefone, Parteleiras e uma instalações residencial e boa clientela. Cr\$ 300.000.000

200 423 PRAINHA: Uma excelente área com 580 m2, contendo um casarão. Cr\$ 800.000.000.

200 440 AV. CPA: Um excelente LAVA JATO com uma LANCHONETE montada, com excelente ponto para garagem. Cr\$ 130.000.000

200 410 MORADA DO SOL: Um excelente residencial contendo, 1º Jardim, garagem, entrada lateral, área de lazer, copa-cozinha, sala em L, Suite, 02 qtos, com armário embutido, 2º Escritório, suite, dispensa, sala área de serviço, dispensa e subterranea, Cr\$ 700.000.000. pensão de empregada, caixa de água suspensa.

100 158 AV. MIGUEL SUTIL: Uma excelente área com 5.433 m2 Cr\$ 120.000 o m2.

PERIMETRAL NOVA: Uma excelente área 900 m2, fazendo frente para pista. Cr\$ 60.000.000.

300 061 - Av. Perimetral - Com, 245 m2, banh. 02 salas. Valor Cr\$ 2.000.000. 300 061 - Centro - com 260 m2, 02 banh. Valor Cr\$ 10.000.000.

100 187 SANTA CRUZ: 02 excelente terrenos, situada na 1ª ETAPA, com excelente topografia. Cr\$ 30.000.000.

200 442 D. AQUINO: 03 qtos, s/1 suite, 2 sala, copa, cozinha, varanda, área de serviço, dependência de empregada, canil, piscina, banheiro, social, árvores frutíferas ar condicionado.

200 443 Sala - 2 quartos, cozinha, banheiro c/grades nas janelas.

200 444: Sala de estar e jantar, conjugadas, hall de entrada, lavabo, garagem p/dois carros, cozinha, área de serviço, dep. empregada, (pav. térreo) 2 suites, 2 quartos, hall, circulação, banheiro social.

200 445 Saleta, cozinha, banheiro, quarto.

200 446 3 quartos, banheiro, sala, varanda, cozinha, quintal grande, muro na frente.

200 447 SANTA ROSA: uma excelente, casa cont. 03 qtos, s/1 suite, sala p/3 ambientes, Escritório, coz. WC social, dep. empregada c/suite, garagem p/3 carros, churrasq. bar e ótimo terreno p/construir piscina, excelente área de lazer e 04 condicionador de ar. Cr\$ 1.000.000.000

200 448 DOM AQUINO: Uma área com 1.585 m2 cont. 2 casas velhas. Cr\$ 220.000.000

200 449 JARDIM COMODORO: Uma casa cont. 02 qtos, sala, cozinha, WC social, quintal, Cr\$ 10.000.000 + FINANC.

200 450 PARQUE CUIABÁ: Uma casa cont. 03 qtos, coz. WC, sala, quintal murado. Cr\$ 19.000.000 + Financiamento. 200 451 JD. GRAMADO: Sala, 02 qtos, cozinha, WC, quintal. Cr\$ 8.000.000.

200 452 COOPHAMIL: casa de alvenaria cont. garagem, grade de ferro, quintal ladrilhado, corredor, área de serviço, 03 qtos, s/1 suite, 02 cozinhas, 02 salas de visitas, 01 banheiro social. Cr\$ 40.000.000 + Financ.

200 453 JD. CALIFORNIA: 01 suite, 02 dorm. WC social, sala TV, sala estar e jantar, garagem, cozinha, dep. complet. empregada, piscina. Cr\$ 132.000.000 + Financ.

200 454 PETRÓPOLIS: Garagem, cozinha, Sala estar e jantar, dep. empregada, sala de TV, 01 suite, 02 dormitórios, varanda, área de serviço, WC social, piscina. Cr\$ 165.000.000 + Financiamento.

200 455 PETRÓPOLIS: 01 suite, 02 dormitórios, sala p/3 ambientes, garagem, dep. compl. empregada, WC social e piscina. Cr\$ 165.000.000 + Financiamento.

200 456 B. ESPERANÇA: 02 suites, c/ Closed. 02 dormitórios, sala estar, cozinha, abrigo, área de serviço, dep. comp. empregada, varanda quintal e piscina. Cr\$ 275.000.000 + Financiamento.

ALUGA-SE Chácara Capão Grande, c/ casa e pomar, Cr\$ 1.000.000.

VENDE-SE L. R. 13 de Junho, 12:80x40, Cr\$ 800.000.000.

L. R. Mal. Floriano, 12x58, murado, Cr\$ 100.000.000.

L. Bairro Caxias, 12x100, c/ duas frentes Cr\$ 100.000.000.

L. Várzea Grande, c/ 1.550 m2 Cr\$ 13.000, ORTN.

L. Barão de Melgaço, c/ 4.600 m2 Cr\$ 85.000.000.

CHACARAS Rio Coxipó: c/ 12 Ha, casa, pomar, luz, Cr\$ 1.200.000.000.

Rio Cuiabá: c/ 9 Ha, casa, pasto, luz elétrica, Cr\$ 300.000.000.

Rio Cuiabá: c/ 2 Ha, casa, pomar, luz elétrica, Cr\$ 150.000.000.

Rio Cuiabá: c/ 6 Ha, acima da Guia, Cr\$ 60.000.000.

Área próximo ao retorno da Chapada, próprio p/ loteamento, Cr\$ 350.000.000 com 48.000 m2.

Área c/ 2.000 Ha, estrada Barra dos Bugres, Cr\$ 2.000.000.000.

Fazenda, Cuiabá Cáceres, com 1.624 Ha, 350 de pastos, sede, curral e outras benfeitorias, Cr\$ 2.200.000.000.

1.000 Ha em Paratinga, beira rio Jotobá, Cr\$ 500.000.000.

1 - Fazenda com 4.400 ha a 391 Km de beira de rio; 2 represas; 1.000 ha. de colônião e braquiária e 1.500 ha. de plana vermelha para soja. Cr\$ 4 bilhões.

2 - Fazenda Mun. de Pocrane, com 212 ha. a 105 Km de Cuiabá com 1.620 mts de frente para asfalto. Cr\$ 300 milhões.

3 - Fazenda Mun. N. Sra. Livramento, com 234 ha. a 42 Km de Cuiabá, toda cercada. A vista Cr\$ 200 milhões.

4 - Fazenda com 1.007 ha. no Mun. N. Sra. do Livramento a 90 Km de Cuiabá toda cercada, rica de água, 60 por cento desmatada e enleirada: 80 ha de pasto plantado e casa com 4 peças, escritura definitiva. Terra mista boa. Cr\$ 1,5 milhões por ha.

5 - Fazenda com 317 ha. a 125 Km de Cuiabá toda cercada: rica de água e com 60 ha. de pasto formado. Cr\$ 1,2 milhões por ha.

6 - Área comercial de frente para asfalto, no bairro Sta. Cruz. 40 x 50. Cr\$ 200 milhões.

7 - Lote residencial 13 x 56 bairro Shangri-lá. Cr\$ 100 milhões.

8 - Bosque da Saúde sobrado com 257 m2: 4 quartos sendo uma suite, 2 salas, 1 sala de festas, copa, cozinha e dois banheiros Cr\$ 350 milhões.

9 - Casa no centro, 4 quartos, sendo 2 suites, encarpetados, 02 salas e demais dependências, garagem e nos fundos mais 3 peças. Cr\$ 260 milhões de ágio mais 1.000 UPCs.

10 - Casa com 4 quartos grandes, sendo 2 suites, 2 salas, demais dependências, incluindo 2 dep. de empregada, frente para asfalto. 343 m2 área coberta. Cr\$ 180 milhões.

11 - Grande Terceiro, casa com 3 quartos e demais dependências. Ágio 70 milhões e prestações de 153 mil por mês.

12 - Belíssima casa em chácara com 4 quartos, sendo 1 suite, 2 salas e demais dependências, incluindo dep. de empregada, área construída de 400 m2 em terreno de 6.400 m2. Ocasão: Cr\$ 400 milhões.

13 - Casa com 150m2 com piscina em chácara de 27.500 m2 a 15 Km de Cuiabá. Cr\$ 250 milhões.

AV: FERNANDO CORREA DA COSTA, 4309 FONE: 361-1438 CUIABÁ - MT

Imobiliária Shalom Bons Negócios

J. EUROPA - 3 qtos, Sala L. B. Social, cozinha, etc. Ágio Cr\$ 55.000.000

J. TROPICAL - 3 qtos; sala, cozinha B. social, dep. empregada, edícula nos fundos, Ágio Cr\$ 90.000.000, prest 850

G. TERCEIRO - 4 qtos (3 suites), sala, cozinha, copa, varanda, dep. de empregada, Cr\$ 220.000.000 quitada

GEN. AMELLO - 3 qtos, sala, coz. banheiro, dispensa, garagem 3 carros, terreno 12x30 (bom p/ com) Cr\$ 350.000.000

CAMP. VELHO - Ampio Salão de 120m2 (de madeira) em terreno de 21x80m no asfalto. R. Gov. Fragelli, próprio p/ depósito, oficina etc. Cr\$ 95.000.000

J. CALIFORNIA - Excelente c/ 3 qtos (2 suites), 3 salas, copa/coz - 2 dep. de empregada. A. serviço, churrasqueira, piscina, vestiário, 300 m2 dep. const. Terreno 40x20 Apenas Cr\$ 470.000.000

J. AMERICA - Lindo projeto de 37x22 m2 em ter. de 30x30. Em fase adiantado de construção (coberta). Planta e informações no escritório. Apenas Cr\$ 480 milhões

CENTRO - Na área bancária da cidade, contendo 1997m2 de terreno c/25 metros de frente, 1.500 m2 de área construída. Preço Cr\$ 8.300.000.000 Temos várias opções de compra, basta telefonar p/ 322-8888.

PAULO ROBERTO

CRECI J-0362
IMÓVEIS

AV. DOM BOSCO
2084
FONE 321-4820

SANTA ROSA: Palacete alto luxo, 1400m², bellissima fachada, divisões internas amplas e com acabamento finissimo, localização invejável, terreno: 3.150m² Cr\$ 3.500.000.000.

SANTA ROSA: Mansão alto luxo, 800 m², 04 suítes, várias salas, localização privilegiada, terreno: 1.500m² - Cr\$ 2.000.000.000.

SANTA ROSA: Mansão alto luxo, 700 m², 04 suítes todas c/ arma, emb., hidromassagem, S. estar grande, S. jantar, lavabo, copa-coz americ desp. área serv. dep. empreg. qto. motorista, garagens, churrasq., sauna, campo futebol suíço, linda piscina, terreno grande todo ajardinado. Cr\$ 2.000.000.000.

SANTA ROSA: Finissima residência, 450m², 04 QTS s/ 02 suítes, S. estar, S. jantar, S. som, lavabo, bh. soc, copa-coz, área serv, área lazer cob, piscina inf. e adulto terreno: 1350m² todo ajardinado. Cr\$ 800.000.000.

SANTA ROSA: Linda residência, 250 m², 03 QTS s/01 suite, S. estar, S. jantar, S. som, escrit, lavabo, bh. soc, copa-coz, área serv, dep. empreg. garagem, terreno: 1125m² - FIN: 2700 UPs - AGIO: Cr\$ 400.000.00.

SHANGRI-LÁ: Maravilhosa residência, estilo colonial rústico, 700m², 04 QTS s/03 suítes, lavabo, S. estar, S. jantar, S. TV, escrit, copa-coz, área serv dep empreg. garagem, piscina, churrasq., terreno: 3.000 m² todo ajardinado. Cr\$ 1.300.000.000.

SHANGRI-LÁ: Bellissima residência, 210m², 03 QTS s/01 suite, S. estar, S. jantar, escrit, bh. soc, copa-coz área serv, dep. empreg. área-lazer-coheria, terreno grande, FIN: 3500 UPs - PREST: Cr\$ 1.100.000. - até MAI/86 AGIO: Cr\$ 200.000.000.

SHANGRI-LÁ: Finissima residência, 280m², 03 QTS s/01 suite, todos c/arms, emb. S. estar, S. jantar, bh. soc, coz. americ, piscina c/bar, demais depend. Acab. em mármore e granito cortinas, som amb, ar cond. portão elet. jardim, FIN: 3500 UPs - PREST: Cr\$ 3.000.000, até JAN/86 - AGIO: Cr\$ 400.000.000.

JARDIM DAS AMÉRICAS: Finissima residência, 600 m², 05 qtos, s/02 suítes,

c/arma, emb. hall, de entrada, S. estar, s. jantar, lavabo, copa, coz. americ. área serv. dep. empreg. piscina completa, garagem p/04 carros, churrasq., jardim, mais outros complementos como: ar condicionado em todos ambientes, american bar, triturador de lixo, e acabamento em mármore, granito e lambril. Cr\$ 1.800.000.000.

JARDIM DAS AMÉRICAS: Magnífica residência 260m², 03 QTS s/01 suite todos c/arms, emb. S. estar, S. jantar, lavabo, bh. soc, coz c/arms, piscina, churrasq., garagem, demais depend. Cr\$ 550.000.000.

JARDIM DAS AMÉRICAS: Maravilhosa residência, 320m², 03 QTS s/01 suite todos c/arms, emb. S. estar, S. jantar, lavabo, bh. soc, coz. c/arms, p/s. cna, churrasq., garagem, demais depend. FIN: 5000 UPs - AGIO: Cr\$ 300.000.000.

JARDIM FLAMBOYANT: Bellissima residência, 250m², 03 QTS s/01 suite to Gus c/ arms, emb. S. estar, S. jantar, copa, coz c/ arms, área serv, dep. empreg. garagem, terreno grande, FIN: 2800 UPs - PREST: Cr\$ 940.000 - AGIO: Cr\$ 180.000.000.

MORADA DO SOL: Magnífica residência, 250m², 03 QTS s/01 suite, S. estar, S. jantar, S. som, lavabo, copa-coz, garagem, área serv, dep. empreg. Cr\$ 580.000.000.

MORADA DO SOL: Finissimo sobrado, 450m², 03 QTS s/02 suítes, S. estar, S. jantar, S. TV, lavabo, bh. soc, coz, garagem, churrasq., área serv, dep. empreg. terreno grande, FIN: 3500 UPs - AGIO: Cr\$ 450.000.000.

JARDIM PETRÓPOLIS: Lindo sobrado, 270m², 03 QTS s/ 01 suite, S. estar, S. jantar, S. TV, lavabo, copa-coz, área serv, dep. empreg. piscina, FIN: 3180 UPs - PREST: Cr\$ 1.390.000. - AGIO: Cr\$ 150.000.000.

BOA ESPERANÇA: Excelente residência, 180m², 03 QTS s/01 suite, S. estar, S. jantar, bh. soc, copa-coz, área serv, garagem, FIN. 3.124 UPs - AGIO: Cr\$ 80.000.000.

JARDIM PETRÓPOLIS: Bellissima residência, 250 m², 03 qtos, s/01 suite, c/arms, emb. S. estar, S. jantar, copa-coz, americ, área serv. dep. empreg. garagem, piscina completa, acab. extra. Cr\$ 600.000.000.

BOA ESPERANÇA: Magnífica residência, 180 m², 03 qtos, s/01 suite, S. estar, S. jantar, lavabo, bh. soc., copa-coz., área serv. dep. empreg. garagem, terreno grande. FIN: 3050 UPs - PREST. Cr\$ 1.800.000, até JAN/87, ágio: Cr\$ 100.000.000.

BOA ESPERANÇA: Magnífica residência, 300m², 03 QTS s/01 suite, S. estar, S. jantar, bh. soc, copa-coz, garagem, área serv, dep. empreg. Terreno: 1080 m² - Cr\$ 550.000.000.

BOA ESPERANÇA: Finissima residência, 600m², 03 QTS s/01 suite to dos c/arms, emb. S. estar, S. jantar c/ est. emb. S. TV c/ est. emb. escrit c/est. emb. co. americ, varanda, garagem, quadra esportes, piscina, dem. depend. terreno: 24x70 - Cr\$ 1.800.000.000.

BOA ESPERANÇA: Linda residência, 170 m², 03 qtos, s/01 suite, S. estar, S. jantar, bh. soc., copa-coz, área serv, dep. empreg. garagem, FIN. 2600 UPs - PREST. Cr\$ 1.334.000 - ágio Cr\$ 90.000.000.

JARDIM CALIFORNIA: Bellissima residência, 300m², 04 QTS s/01 suite, S. estar, S. jantar, bh. soc, copa-coz, varanda, garagem, área serv, dep. em prog. terreno: 900m² - Cr\$ 350.000.600.

BAIRRO VERDAO: Magnífico sobrado, 400m², 06 QTS s/ 02 suítes, S. estar, S. jantar, bh. soc, sacada, copa-coz, área serv, dep. empreg. garagem, terreno: 900m² - Cr\$ 600.000.000.

EDIFÍCIO C/04 ANDARES: Localização privilegiada, perto do centro, com 16 apartamentos residências, sendo 04 por andar, cada um contendo: 02 QTS c/arms, emb. S. estar, S. jantar, bh. soc, copa-coz, área serv, dep. empreg. Terreno: 33x55 - Cr\$ 3.000.000.000.

ED. VERSALHES: Excelente apartamento, 03 QTS c/arms, emb. S. estar p/02 amb, bh. soc, copa-coz, área serv, dep. empreg. garagem, piscina, play-ground, FIN: 3000 UPs - AGIO: Cr\$ 130.000.000.

ED. NICOLINA: Bellissimo apartamento 02 QTS s/01 suite c/closed e arms, emb. S. estar, S. jantar, bh.

soc, copa-coz, desp. área serv, dep. empreg. garagem, FIN: 5000 UPs - AGIO: Cr\$ 160.000.000.

ED. MARY ANTONIA: Lindo apartamento, 03 Quartos, S. estar S. jantar, bh. soc, copa-coz, sacada, área serv, bh. p/empreg. FIN: 2700 UPs - AGIO: Cr\$ 70.000.000.

ED. CONSTANCE: Maravilhoso apartamento, 03 QTS s/01 suite, S. estar, S. jantar, bh. soc, copa-coz, área serv, dep. empreg. garagem, FIN: 4000 UPs - PREST: Cr\$ 1.322.000 até JUL/86 - AGIO: 180.000.000.

ED. PORTO SEGURO: Finissimo apartamento, cobertura, duplex, 04 QTS s/02 suítes todos c/arms, emb. bh. soc, S. estar, S. jantar, S. som, sacaba, terraço c/ churrasqueira, copa-coz, área serv, dep. empreg. garagem, piscina, play-ground, FIN: 1400 UPs - AGIO: Cr\$ 800.000.000.

ED. PORTO SEGURO: Bellissimo apartamento, 03 QTS s/01 suite, S. estar, S. jantar, bh. soc, copa-coz, área serv, dep. empreg. garagem, piscina e play-ground, FIN: 3000 UPs - AGIO: Cr\$ 200.000.000.

ED. VITÓRIA REGIA: Excelente apartamento, 03 qtos, s/01 suite, S. estar, bh. soc., área serv., garagem e play-ground, FIN: 2950 UPs - AGIO: Cr\$ 50.000.000.

FD. VILLA DEL REY: Excelente apartamento, 02 Quartos, S. estar, bh. soc, copa-coz, área serv. FIN: 2000 UPs - AGIO: Cr\$ 30.000.000.

JARDIM FLAMBOYANT: Magnífico terreno, medindo 14x35, asfalto, 2 frentes, no alto, melhor local do bairro, Cr\$ 35.000.000

- LANÇAMENTO MARAVILHOSAS RESIDÊNCIAS NO JARDIM MARIANA**
- * 03 AMPLOS QUARTOS
 - * SALA ESTAR
 - * BANHEIRO SOCIAL
 - * COPA-COZINHA
 - * VARANDA
 - * GARAGEM
 - * TERRENO: 15 x 30 TODO MURADO E COM GRADE
 - * ACABAMENTO EXTRA
 - * FINANCIAMENTO: 2600 UPs
 - * AGIO: Cr\$ 40.000.000.
- APROVEITE, SOMENTE 12 UNIDADES

AS 9 MAIS DATRESE

Este show de conforto está acontecendo no Boa Esperança

CASAS DE 03 QUARTOS, COM SUÍTE, SALA DE JANTAR, SALA DE VISITA, DEPENDÊNCIA TOTAL DE EMPREGADA, COZINHA, COPA E GARAGEM. PRONTAS

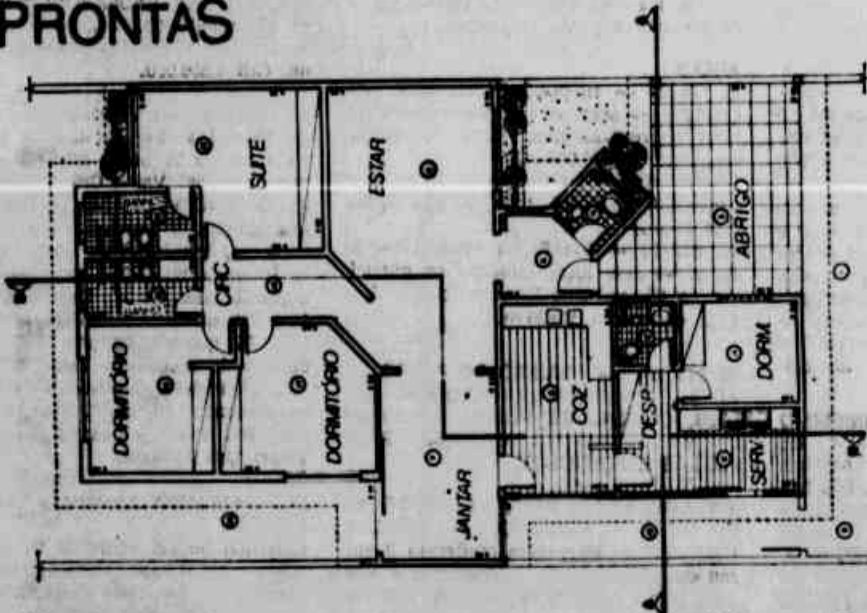

USE O SEU FGTS

ÁREA CENTRAL DO BAIRRO BOA ESPERANÇA, JUNTO AO COMÉRCIO E UNIVERSIDADE. ÁREA NOBRE.

financiamento
CAIXA ECONÔMICA FEDERAL

CONSTRUÇÃO E VENDAS



TRESE
ADMINISTRADORA

Av. Presidente Marques, 93 - Tel. 321.1107 - Cuiabá-MT

Seja um dos 9 MAIS da TRESE

CLASSIFICADOS DO DIA

CLASSIFICADOS DO DIA CLASSIFICADOS DO DIA

CLASSIFICADOS DO DIA CLASSIFICADOS DO DIA CLASSIFICADOS DO DIA

CLASSIFICADOS DO DIA

Excelentes Negócios

- CASAS VENDE-SE**
- 1 - Bellíssima resid. verdão, c/5 qtos, 1 suite, 2 banh. mais resid. p/ caseiro, const. recente em ter. de 28 x 68 m, todo murado c/2 m de altura.
 - TERRENOS VENDE-SE**
 - 1 - 3 lotes, próx. CTG B. Gonçalves, Cr\$ 60.000.000.
 - 2 - 2 lotes no J. Shangri-lá, Cr\$ 90.000.000.

- 3 - 1 lote no J. Paulista, Cr\$ 50.000.000
- 4 - 3 lotes J. Sta. Marta, Cr\$ 60.000.000, a combinar.
- 1-557 has. BR 364, próx. Jangada, c/15 div. pasto, 4 casas, curral 600 mts², cob. c/alumínio 9 açudes rio perene.
- 2-4 500 has. em Jangada, pega a BR 364 e Rio Cuiabá, 2 sedes c/curral, 7 nascentes d'água, perenes, 1.000 has de pastagem, 3 tratores CBT equipados.
- 3 - Chácara c/3 e 6 has. no Sucuri. Temos diversas Fazendas no Mun. de Nortelândia. Tratar pelo fone 322-9480, R. Barão de Melgaço 3.330 sala 101.

Ótimo Negócio

- CASAS VENDE-SE**
- 1 - Edícula c/80 m². Ótima const. B. Esperança
 - 2 - Casa Quitada c/3 qtos, P. Cuiabá, Av. Princ.
 - 3 - Casa na entrada do P. Cuiabá 2 qtos, esquina.
 - 4 - Casa c/2 qtos, tipo 2. M. do Ouro
 - 5 - Sobrado c/220 m² em terreno de 560 m² próx. S. Sebastião.
 - 6 - Excelente casa J. Petrópolis c/3 qtos, suite e demais dep.
 - APARTAMENTO VENDE-SE**
 - 1 - APTO. c/2 qtos e demais dep. CO-OPHAMIL.
 - TERRENOS VENDE-SE**

- 1 - Área c/4,8 hect. ao lado do trevo da GUIA-CHAPADA.
- 2 - Av. Isaac Póvoas 13x40 c/Boa Casa.
- 3 - Dois lotes juntos no resid. Sta. Cruz
- 4 - Três lotes juntos próx. rest. FLUTUANTE c/1020 m²
- PONTO COMERCIAL**
- 1 - Excelente P. Comercial na 13 de Junho bom p/Loja de eletrodomésticos.
- CHÁCARA VENDE-SE**
- 1 - 3 hect na rua Principal do Pascoal Ramos, cercada, nascente etc.
- 2 - 2 hec. beira rio Cuiabá, formada, casa, L. Elét. etc.
- 3 - 13 hect. rio Coxipó c/pomar, ótima casa, luz etc.
- FAZENDA VENDE-SE**
- 1 - Fazenda c/800 alq. à 12 Km de Colider c/divisas aguada etc.
- TRATAR: 322-3585 - RUA MIRANDA REIS 313.

Grandes Ofertas

- VENDE-SE**
- 01 - Área na Av. da Prainha med. 24 X 90m.
 - 02 - Área de 70 hect. a 06 km de Cuiabá.
 - 03 - Galpão Estrutura Metálica Av. Ipiranga 12 x 35
 - 04 - Apartamento Edifício Del Rey
 - 05 - Terreno de 15 x 20 Morro Seminário.
 - 06 - Terenos na Boa Esperança.
 - 07 - Terenos na Cidade Cédula
 - 08 - Casa na Boa Esperança
 - 09 - Casa na Cidade Cédula
 - 11 - Apartamento Edifício Los-Angeles.

- 12 - Casa no Jardim Gramado
- 17 - Apartamento na Morada do Ouro.
- 18 - Residência na Morada do Ouro.
- 13 - Terreno Bairro Shangri-lá 1.033 m²
- 14 - Apto. c/03 quartos (suite), sala, banh. coz.
- 15 - Área Av. Pres. Marques, 405 m², c/Edificação.
- 16 - Casa R. Barão de Melgaço, 675 m², c/Edificação.
- Amarante 157 - 3223556

Rua Cursino do



Recanto dos Passaros

UM NOVO CONCEITO DE MORAR

CASAS

3 QUARTOS ACARPETADOS
SALA ESTAR/JANTAR
COZINHA
BANHEIRO SOCIAL
ÁREA SERVIÇO COBERTA
GARAGEM



LOCAL
ASFALTO
ÁGUA (POÇO ARTESIANO) E LUZ
LINHA DE ÔNIBUS
PRÓXIMO UFMT

FINANCIAMENTO PELA
CAIXA ECONÔMICA FEDERAL

PLANTAO NO LOCAL!
INCLUSIVE AOS SAB DOMINGOS



ENTREGA IMEDIATA!

ACABAMENTO

VENEZIANAS COM GRADE
JANELAS SALA C/GRADE
AZULEJOS ATÉ O TETO
MASSA CORRIDA
COBERTURA TELHA ROMANA
TERRENO MURADO 1,80m
GRADE FRONTAL

CONDIÇÕES

PEQUENA ENTRADA
SEM DESPESAS FINANCIAMENTO

TRANSCIPA

TEL: 361-4725 (SAB/DOM)
CONSTRUÇÃO E VENDAS - FONE: 322-0660

AVALIAMOS O SEU IMÓVEL GRATUITAMENTE

financional



VENDE	VENDE	VENDE	VENDE	ALUGA
<p>COMPRAS-SE</p> <p>ESTAMOS ADQUIRINDO ÁREA COM 1.200 m² OU MAIS. AOS INTERESSADOS FAVOR ENCAMINHAR PROSPECTOS AO ESCRITÓRIO, SITO A AV. ISAAC PÓVOAS, 105 - CENTRO.</p> <p>FC 107/85 - JD PRIMAVERA - Residência com 163 m² de área construída, contendo: sala de estar, sala de jantar, 2 quartos + 1 suite, WC social, varanda, cozinha, dep. de empregada, área de serviço, quarto de despejo e garagem para 1 veículo.</p> <p>FC 010/86 - DUQUE DE CAXIAS - Fina residência, na Av. 31 de março, com 500m² de área construída, contendo: sala de estar, sala de jantar, sala de tv, quarto íntimo, terraço, 1 suite com armário embutido, 1 quarto com armário embutido e + 2 quartos, wc social, cozinha com armários, quarto de despejo área de serviço, varanda, dep. de empregada c/ wc, lavanderia, canil, pomar, sauna, churrasqueira garagem para adultos.</p> <p>IN 007/86 - SANTA AMÁLIA - Casa com 3 quartos, sala de estar, cozinha, área de serviço, wc social, varanda na frente. Ágio de Cr\$ 15.000.000.</p> <p>IN 003/86 - BOA ESPERANÇA - Residência com sala de estar, sala de tv, 1 suite, dois quartos, wc social, cozinha, dep. de empregada, varanda, área de serviço, valor Cr\$ 70.000.000 mais prestações de Cr\$ 1.400 até junho/86.</p> <p>IN 124/85 - 7 IN 125/85 - JD PETRÓPOLIS - Duas residências ZERO, com 250 m² de área construída, contendo: sala de estar, sala de jantar, estar íntimo, 2 quartos + 1 suite com armários embutidos em cerejeira, WC social, varanda, despensa, dep. de empregada, área de serviço, garagem para 2 veículos, churrasqueira com bancada piscina.</p>	<p>IN 018/86 - JD CUIABÁ - Fina residência com área construída de 580 M², contendo: sala de estar, sala de jantar, sala de música, sala de TV, escritório, lavabo, 2 suites, 2 quartos, WC social, varanda, cozinha, dep. de empregada completa, área de serviço, piscina, quadra de esportes e garagem para 2 autos.</p> <p>IN 071/85 - DUQUE DE CAXIAS - RESIDENCIAL VILLA FLORENZA - Sobrado duplex geminado, contendo cada unidade: sala de estar, cozinha, área de serviço, 2 quartos e WC social. Condomínio fechado com piscina para adulto e piscina para crianças, vagas para 2 autos, porteiro dia e noite. Ágio de Cr\$ 25.000, prest. de Cr\$ 1.040.000, até agosto.</p> <p>IN 012/86 - BOA ESPERANÇA - FINÍSSIMA RESIDENCIA COM 382 M² DE ÁREA CONSTRUIDA, CONTENDO: SALA DE ESTAR, SALA DE JANTAR, 2 QUARTOS COM ARMÁRIOS EMBUTIDOS MAIS 1 SUITE COM ARMÁRIO EMBUTIDO, VARANDA EM "L", COZINHA, WC SOCIAL, DESPESA, DEP. DE EMPREGADA, ÁREA DE SERVIÇO, PISCINA 10 x 5 E GARAGEM.</p> <p>IN 015/86 - JD EUROPA - Residência com sala de estar, 2 quartos + 1 suite, WC social, cozinha, área de serviço e garagem.</p> <p>IN 129/85 - JD TROPICAL - Residência com 150 m² de área construída, contendo: sala de estar, sala de jantar, sala de TV, sala de música, cozinha, 2 quartos + 1 suite, WC social, dep. de empregada, área de serviço, varanda e garagem para autos.</p>	<p>APARTAMENTOS</p> <p>IN - 19/86 - Apto. com 182 m² contendo sala, p/2 ambientes, 1 suite, mais 2 dormitórios, cozinha, dependência de empregada, garagem, área de serviço VALOR Cr\$ 200.000.000, mais 8 parcelas de 125 UPC's.</p> <p>IN - 021/86 - PORTO SEGURO - Contém 1 suite mais 2 dormitórios, sala, cozinha, dependência de empregada, área de serviço, garagem, piscina.</p> <p>APARTAMENTOS</p> <p>FC 084/85 - EDF CARAJAS - Excelente apartamento com sala para 2 ambientes, contendo: armários, 1 suite, com armários, mais 2 quartos, despensa, área de serviço, garagem, piscina.</p> <p>IN 002/85 - EDF VERSALHES - Fino apartamento contendo: sala de estar, 3 quartos, WC social, cozinha, dep. de empregada, área de serviço garagem e piscina.</p> <p>IN 075/85 - EDF CANNES - Apto. com 1 suite, mais 2 quartos, sala de estar e jantar em "L", cozinha, WC social e área de serviço com WC de empregada, garagem no sub-solo para 1 veículo por apto.</p> <p>FC 006/86 - MORADA DO OURO - Apartamento contendo: sala de estar, 1 suite, wc social, cozinha, dep. de empregada, área de serviço.</p> <p>FC 002/86 - DEI FIORI - FINÍSSIMO APARTAMENTO, CONTENDO: SALA DE ESTAR, SALA DE JANTAR, LAVABO, HALL, 2 QUARTOS + 1 SUITES, WC SOCIAL, 2 SACADAS, COPA-COZINHA, DESPESA, DEP. DE EMPREGADA, ÁREA DE SERVIÇO GARAGEM PARA 2 VEÍCULOS, PISCINA COM BAR TROPICAL, SALA DE JOGOS, SAUNA, SALÃO DE FESTA COM COPA.</p>	<p>FC 001/86 - VILLA VERDE - Apto. com 2 quartos, sala de estar, cozinha, WC social, e área de serviço. O condomínio contém também quadra de esportes e piscina.</p> <p>IN 001/86 - EDF CONSTANCE - Fina apartamento com 163 m² de área total, sendo: sala de estar e sala de jantar, 2 quartos + 1 suite, wc social, cozinha, dep. de empregada, área de serviço, central de gás e garagem para 1 veículo.</p> <p>IN 011/86 - EDF. PONTAL - Fino apartamento contendo: sala de estar, 2 quartos + 1 suite, WC social, cozinha, área de serviço, dep. de empregada.</p> <p>ÁREAS</p> <p>IN 117/85 - NUCLEO INDUSTRIAL - CUIABÁ - área com infra-estrutura, asfalto, energia elétrica, frente para Rodovia. Área de 420.000 m².</p> <p>IN 010/86 - JD CUIABÁ - Área com dimensão de 12x35, toda murada ótima localização.</p> <p>FC 002/86 - CHAPADA DOS GUIMARAES - Seis lotes situados no município de Chapada, no loteamento Vila Santista cada com 15x35 m.</p> <p>IN 111/86 - BAIRRO DO PORTO - ÁREA COM 360 m², CONTENDO 3 SALÕES, COMERCIAIS, FORMA DE TRANSAÇÃO FACILITADA/ACEITA-SE PROPOSTAS E PERMUTAS.</p> <p>ESTABELECIMENTO COMERCIAL</p> <p>FC 007/86 - FARMACIA - VARZEA GRANDE - Farmácia contendo 3 salas de atendimento + cozinha e um banheiro. Valor total de Cr\$ 150.000 milhões.</p>	<p>VARZEA GRANDE - Casa contendo: 03 quartos sendo 01 suite, sala, copa, cozinha e demais dependências. Valor: Cr\$ 2.000.000.</p> <p>CONDOMÍNIO VILA VERDE - Apartamento 03 dormitórios sendo 01 reвер sível, sala, cozinha, área de serviço. Cr\$ 2.500.000.</p> <p>CONDOMÍNIO VILA VERDE - Apartamento 02 dormitórios, sala, cozinha WC social, área de serviço Cr\$ 1.700.000.</p> <p>JARDIM CALIFÓRNIA - casa contendo 03 dormitórios, sendo 01 suite, salas de estar, jantar e TV, escritório, banheiro social, cozinha, dependência empregada. Cr\$ 5.500.000.</p> <p>RECANTO DOS PÁSSAROS: casa contendo 03 dormitórios, sala, copa-cozinha, banheiro social, área de serviço, c/telefone. Cr\$ 1.600.000.</p> <p>JD. IMPERADOR V. GRANDE - Contendo sala 02 ambientes, lavabo, 03 dormitórios, sendo 01 suite, cozinha e demais dependências. Valor Cr\$ 3.000.000.</p> <p>AEROPORTO V. GRANDE - Imóvel para fins comercial ou residencial contendo: 03 salas, escritório, 04 dormitórios, sendo 02 suite, WC social, cozinha e demais dependências. Valor: Cr\$ 11.000.000.</p> <p>CRISTO REI - V. GRANDE - Contendo sala, 02 quartos, cozinha, WC social, e demais dependências. Valor Cr\$ 600.000.</p> <p>AV. DA FEB. V. GRANDE - Apartamento contendo: 04 dormitórios, sala, cozinha, WC social e demais dependências. Valor: Cr\$ 2.500.000.</p> <p>CIDADE ALTA - Salão comercial 100 m² com instalações sanitárias. Valor: Cr\$ 2.000.000.</p> <p>CENTRO: imóvel contendo 02 salas, 02 quartos, WC social, cozinha, demais dependências. Para fins residencial ou comercial. Valor: Cr\$ 2.500.000.</p>

NEGÓCIO DE OCASIAO

FONE 322-2236
 ED FIRENZE - 2 qtos, suite sala
 e serv. garagem.
 ED PONTAL - 3 quartos, sala, coz
 e serv. garagem.

TERRENOS

Estevão de Mendonça com 2.250m².
 Barão de Meigaço com 3.400 m².
APARTAMENTOS EM CAMBORIU -
 CS - Possuímos vários. Consulte-nos.
APARTAMENTO FINANCIADO BNH
JARDIM DAS AMERICAS
 Magnífica residência 274 m², ótimo
 acabamento: 3 quartos, sendo 1 suite
 sala estar e jantar; sa tv, banhei-
 ro social hall, entrada, lavabo, copa,
 coz., despensa; área serv. dep. empre-
 gada completa; churrasqueira; gara-
 gem para carros; 2 varandas; piscina;
 toda murada. Fianc 5.000 UPC's mais
 Poupança Cr\$ 120.000.000

EMPREENDIMENTOS
IMOBILIÁRIOS
TENUTA LTDA
 122-4407
 RUA BARÃO DE MEIGAÇO
 3080

CASA - VENDE-SE

Avenida Fernando Correa, terreno
 com 12x30.

AREA RIO COXIPÓ

Vende-se área nas margem do Rio
 Cuiabá dentro do perímetro urbano
 com 8.210 m² ao lado da Concremax.

TERRENO

Um terreno na Morada do Sol 26x24.
 Um terreno todo murado próximo
 ao Hospital Santa Helena - 35x30.

FAZENDAS

62 hectares no município de Livramento
 2 km do asfalto.
 Uma fazenda na estrada de Cáceres,
 km 78 com 2.180 hectares. Terra
 Mistá.

ALUGA-SE

Uma casa na Rua das Estações nº
 100 - Jardim Shangri-lá.
 Um terreno à av. Ipiranga com 4.200
 m².

NEGÓCIOS IMOBILIÁRIOS

CRECI 1512
AV. DA FEV 2156
FONES 381-5966 e 381-5293

Chácara p/ mansões. Total infraestrut.
 Local Nobre à 4 Kms do Centro de
 Cuiabá. Pqto parcelado até 12 meses.
 Ficha 001.

Lotes residenciais c/ todos melhoramen-
 tos públicos. Local de alta valorização.
 Lotes acima de 360 m² pequena ent.
 Saldo em 12 meses. Ficha 002.
 Lote em V. Grande. 12x28 local de alta
 valorização. Ficha 003.

Área Industrial/comercial na Av. Júlio
 Campos. c/75 m de frente c/ instalação
 p/ escritório. Ficha 004.

Casa Coxipó c/3 quartos sala p/2 amb.
 em 1. banh. social, cozinha, área de
 serv. Coberta. Quintal, jardim/ Gara-
 gem p/2 carros. Agio 25.000.000. Presta-
 ção 1.900.000. Ficha 005.

Casa Jardim Comodoro 3 quartos e de-
 mais dependências, toda murada, const.
 em lote de 12x30. Pequeno agio + prest.
 de Cr\$ 700.000 p/ mês. Ficha 006.

Casa V. Grande, 2 quartos, 2 salas, ban-
 heiro cozinha. Varanda. Terreno amplo.
 Preço de ocasião. Ficha 007.

Apto. Centro de Cuiabá, c/3 quartos (1
 suite) sala p/2 ambts, banh. social, área
 de serv. e dep. empregada, garagem.
 Agio Cr\$ 180.000.000 + prestação de
 Cr\$ 2.000.000 p/ mês. Ficha 008.

Apto. Bairro Golábeira/Cuiabá, 3 quartos
 (1 reversível) - sala em 2 ambts. c/sa-
 cada, banh. social, área e banh. de ser-
 viço, garagem. Agio Cr\$ 80.000.000,
 prestação Cr\$ 1.900.000. Ficha 009.

Kitneti no Centro c/garagem. Agio Cr\$
 35.000.000 prest. Cr\$ 750.000. Ficha 10.
 Fones 381-5966 e 381-5293.

TRANSFERE-SE COOPHAMIL

Uma ótima casa situada na Quadra
 26 casa 36, totalmente reformada
 com piso vitrificado, contendo uma
 sala p/ 2 ambientes, WC social, co-
 pa, cozinha, 3 qtos sendo 01 suite,
 dep. completa de empregada, terre-
 no todo calçado, murado com grade
 na frente etc. Agio Cr\$ 56.000.000,
 prestação Cr\$ 699.000 até Nov/86.
 Tratar pelo fone 322-4226.

VENDE-SE

Um freezer Prodóclimo 260 L.
 Um conj. sala de jantar 6 cadei-
 ras, mesa vidro Blindex.
 Motivo viagem.
 Tratar fone: 322-0758.

AVISO

A Cobal e a Fae comunicam aos Pro-
 dutores, cooperativas, indústrias e forne-
 cedores em geral que serão adquiridos para
 suprimento do programa Estadual de ali-
 mentação escolar - PEAE, neste Estado
 os seguintes alimentos:
 - Arroz T - 03 177.402 Kg.
 - Biscoito Doce 41.736 Kg.
 - Biscoito Salgado 49.209 Kg.
 - Charque Dianteiro ou P.A. 121.560 Kg.
 - Farinha de Mandioca 33.130 Kg.
 - Frango Resfriado 44.380 Kg.
 - Leite de Soja Fluido 14.015 lts.
 - Macarrão Comum 30.749 Kg.
 - Óleo de Soja 800 MI ou 5.000 MI 47.914 Lts
 - Ovo de 1ª qualidade 13.837 Duzia
 - Peixe Fresco 19.996 Kg.
 - Sal Iodado 11.464 Kg.
 - Feijão T - 03 87.732 Kg.
 Os interessados em participar deste e-
 vento, devem procurar diretamente a Co-
 bal, órgão responsável pela compra da Fae,
 em seu escritório localizado a Rua Coronel
 do Amarante, 202 - Centro ou pelos tele-
 fones 321-2533 e 321-2717.

ALUGA-SE

Sala com bastante espaço, próprio
 para salão de beleza ou boutique,
 localizado no Hotel Master.
 Interessados tratar com Geni pelo
 fone: 361-1811.

VENDE-SE OU TROCA

Por carro uma XLX, ano 84, Mod.
 85, cor preta, pneus novos em ótimo
 estado de conservação. Baixa Kilo-
 metragem. Falar com Donizeti fone
 321-1006.

EmpregoEmpregoEmpregoEmprego

PRECISA-SE

01 Secretária Requisitos: 2º Grau
 completo, datilografia boa aparência,
 noções de Inglês. Redação própria.
 Favor não comparecer sem os requi-
 sitos acima. Salário a combinar. Mar-
 car entrevistas pelo fone 322-4759.

PRECISA-SE

1 Secretária
 1 Auxiliar de clínica
 requisitos básicos
 - Boa aparência
 - Comunicativa
 Av. Getúlio Vargas, 732 sala 202.

SRS. VENDEDORES

Estamos admitindo para trabalhar
 junto ao Comércio, Indústria, e Re-
 partições Públicas na grande Cuiabá,
 as possibilidades de ganhos mensais
 são de Cr\$ 4.000.000 à 8.000.000 de cru-
 zeiros de retirada ao mês, as comiss-
 ões são paga no ato das vendas. E
 mais comissões em carteira de co-
 brança. Os nossos vendedores estão
 tendo ganhos mensais nesta época. Os
 interessados devem comparecer à
 Rua Cel. Benedito Leite nº 277 Bairro
 Porto próximo ao 8ºESC, no horário
 comercial.

MOÇAS E SENHORAS

Ganhe mais de Cr\$ 5.000.000 mensais
 Se Você possui: boa aparência, bom
 relacionamento social, curso secund-
 ário completo, idade acima de 25
 anos, tempo integral, ambição e de-
 scumbaraço, venha conversar conosco.
 Estamos admitindo para a venda
 de inédito empreendimento imo-
 biliário e turístico nesta região. Ga-
 rantimos a retirada mínima de Cr\$
 2.000.000 mensais.
 Entrevistas à Rua Pedro Góes n.º
 34 (trav. da Av. Tte. Cel. Duarte,
 313).

CORRETORES DE IMÓVEIS

... Experiência, fina apresentação credenciado (no CRECI); necessitamos
 para lançamento de Prédio Residencial, Classe "A". Entrevistas às 10 horas
 com Dr. Sanchez, Rua Pedro Góes nº 34 - CRECI-MT. 1.662.

Casas Casas

SOBRADO RESIDENCIAL

Bairro Miguel Sutil
 Parte superior: 4 dormitórios sendo 01
 suite c/ close, todos com armários em-
 butidos em cerejeira com sacada, ar con-
 dicionado, WC, Térreo: sala 3 ambientes
 com estante em cerejeira, escritório com
 estante lavabo, living, cozinha c/armário,
 despensa, dependência completa p/em-
 pregada, lavanderia, churrasqueira com-
 pleta, garagem p/3 carros - espaços p/
 jardim e piscina - terreno 15x30 - Á-
 rea construída 380 m². Aceitamos pro-
 postas. Fone 322-9503.

TIJUCAL SETOR 1

Vende-se uma casa média, toda at-
 mentada com 2 qtos sendo 01 suite,
 sala grande, coz, área na frente e
 nos fundos, cerâmica de 1.a, toda
 forrada de ferro Paulista, murada e
 gradeada. Tratar no local à Rua 127
 Q. 33 casa 22 Setor 01 ou pelo fone
 322-0368 com João Bosco.

ALUGA-SE

CASA NO JARDIM DAS AMERICAS
CONTENDO: 3 dormitórios sendo
 1 suite, banheiro social, sala, cozinha,
 área de serviço, dependência de em-
 gada garagem. Valor: 3.000.000.
 Tratar-se fone: 321-4658.

VENDE-SE

Casa Boa Esperança - Rua 39, re-
 cem construída, sala de estar, sala de
 jantar, sala p/ TV; suite c/ close, 2
 qtos sociais, banheiro social, cozinha,
 área, despensa, dep. completa p/ em-
 pregada, churrasqueira, garagem,
 playground. Tratar c/ Paulo Marce-
 lo pelo fone 322-4188 - Com. ou
 361-4490 à noite

VENDE-SE

Uma fazenda 2.030 he; município de
 Cuiabá, sendo 20 km fora do asfalto,
 formada, com muito pasto jaraguá
 sede, curral c/ 1.500 m² de madeira cer-
 rada e com muita madeira de lei.

VENDE-SE

Uma residência c/ 120 m² de área co-
 berta, bem localizada, no centro de
 V. Grande. Tratar: A Rua Sta Catarina
 nº 102 Bairro Nova V. Grande.
 Fone: 321-9232 c/ Clauir.

VENDE-SE

Casa SHANGRI-LÁ - Est. Colonial.
 Varanda, sala 2 amb; sala de jantar
 e área circ. (piso de lajota colonial,
 vdo. fumê nas janelas) copa-cozinha;
 banh. social; 03 dormts. (sendo 1
 suite) depen. de empreg; área cob/
 lavanderia; Agio: 2.700 ORTN + fi-
 nanc. Prest. 1.215.000. Fone: 361-3273

VENDE-SE

Casa Jardim Petrópolis, cond. fecha-
 do, 2 qtos, sala, ar condicionado,
 coz., etc. Rts. pequena ideal p/ casal.
 Agio Cr\$ 35 milhões + finan c/
 prest. de Cr\$ 380.000. Tratar c/ Mar-
 garete fone 322-7116.

VENDE-SE
 Casa pronta para morar. Quitada
 Bairro Sta. Cruz. A 100 mt. da ma-
 ternidade. Lugar alto.
 Aceito carro, terreno etc. No negó-
 cio e arrumo financiamento. Tratar
 pelo telefone: 322-8470.

VENDE-SE
 J. Europa - Casa 3 qtos (1 suite),
 coz, sala 2 ambientes, banh. soc, ga-
 ragem, murada, ampla área de
 serv. coberta, Agio 45 milhões, Rua
 Alemanha n.º 19.

VENDE-SE
 Centro - Comandante Costa - pró-
 ximo a Cândido Mariano. Excelente
 imóvel com 12 peças, contendo um
 conjunto para escritório ou consul-
 tório, construído em terreno de 15mx
 30m. Tratar fone: 322-6853

VENDE-SE
 Casa na Coophamil - Q. 33, Casa 07.
 Valor Cr\$ 35.000.000 Aceita proposta.
 Tratar no local ou só na 2ª feira pe-
 lo fone 361-4102 - Martinho

VENDE-SE
 Casa com telefone - Jardim Europa
 3 quartos sendo 1 suite, sala em L e
 demais dependências. Toda murada.
 Aceita-se carro como parte do paga-
 mento Agio 65.000.000 + prestação
 850.000. Tratar telefone 322-2080.

NEGOCIO INEDITO
COMPRA UMA CASA E RECEBA
O SEU DINHEIRO DE VOLTA
 Você fica com a casa e recebe seu
 dinheiro de volta em 20 parcelas de
 Cr\$ 3.500.000 (Três milhões e quinhem
 tos mil cruzeiros).
 End.: Q. 46 Casa 16 - Parque Cuiabá
 - Cbá-MT.
 Preço: Cr\$ 70.000.000 (Setenta mil-
 hões de cruzeiros)

Casa com 04 dormitórios, 02 cozi-
 nhas, sala, banheiro, área de serviço,
 toda murada, portões para pedes-
 tre e para carro.
 Tratar no mesmo end.: Q. 46 Casa
 16 Parque Cuiabá.
NAO PERCA ESSA MAMATA

Telefones

Vendo telefone Residencial
 Cr\$ 18.000.000
 Tratar pelo fone: 322-9503

Comparamos,
vendemos e
alugamos telefones
322-9503

Diversos Diversos Diversos Diversos

VENDE OU TROCA

Bela mo apto de 2 qtos na Coophamil
 totalmente reformado c/ prest atual de
 Cr\$ 360.000 até Nov. e escritório no cen-
 tro R. B. de Meigaço, c/04 salas, 02 WC,
 02 coz., todo montado com KS e 7 apa-
 relhos, 02 ar cond. e móveis em geral.
 Aceita-se telefone, carro, caminhão ou
 imóvel em Curitiba, Florianópolis. Tratar
 fone 322-3686.

VENDE-SE

Eguas 1/2 sangue Manga Larga e com-
 mum - Potras 3/4 - 7/8 - 1/2 Manga
 Larga, Eguas cobertas de Jogue c/
 burros no pé, cavaões de serviços etc.
 Tratar com Miguel fone 322-1415.

UBATUBA

Vende-se 4,5 Aiq a 2 Kms do Mar. Loc.
 Praia Dura Telefone 321-7213 fal-
 ar com Vera - Horário Comercial.

VENDE-SE

Padaria, lanchonete com instalações.
 Ótimo ponto central em funcionamento.
 Próximo a bancos. A combinar.
 Tratar Rua Voluntários da Pátria, 249.

VENDE-SE

Título Clube Vale do Sol. Tratar
 fone 321-8108.

ALUGA-SE

Na Av. Perimetral, (Av. Miguel Su-
 til), salões c/ 2 banheiros, ótimo a-
 cabamento, Área superior a 600m².
 Informações Fone 321-7174.

VENDE-SE

Estrutura Metálica medindo 10x15 mt
 Tratar pelos fones 341-2343 e 341-2366.

ABANDONO DE EMPREGO

Convidamos os Srs. GERALDO FERREIRA
 DOS SANTOS, portador da CTPS nº 42938
 Série 0902 e JOSÉ VIANA TEIXEIRA, por-
 tador da CTPS nº 97834 Série 298, a com-
 parecerem à CONSTRUTORA TRATEX
 S/A sito à Rua Fernando Correa, 345 -
 Aeroporto - Várzea Grande O seu não
 comparecimento ou falta de justificativa no
 prazo de Três dias a contar da data desta
 publicação implica na rescisão do Contrato
 de Trabalho por justa causa, baseada no
 Artigo 482 Letra I da CLT.
 Cuiabá, 13 de fevereiro de 1986.
 CONSTRUTORA TRATEX S/A.

VENDE-SE

Verdúrio Coxipó na Fernando Correa
 de frente ao Hotel Master, sala 5x10
 residência nos fundos, ótima freguesia.
 Tratar pelo fone: 361-3909/321-4319
 Jorge

VENDE-SE

Propriedades e comércio de secos e
 molhados, situados à:
 - R. Carmindo de Campos - 1365
 Fone: 321-4819
 - Jardim das Palmeiras - Coxipó
 este com 100m de área coberta. Fone
 361-3909 - Falar com Jorge

MOTORISTA VENDEDOR PARA O INTERIOR

EXIGIMOS:
 - Carteira de Habilitação Profissional
 - Experiência de venda e pronta
 entrega
 - Conhecimento de Mecânica Diesel
 - Carta de Fiança
 - Curso Ginásial completo
OFERECEMOS:
 - Registro em carteira
 - Ordenado Fixo e comissão
 - juda de custo
 Tratar Rua Antônio Maria nº 382
 - DISBRAFI - Centro - Cuiabá -
 MT.

VOLKS 69

Vende-se em ótimo estado. Motor
 novo. Tratar na rua 7. N.º 89 - Jar-
 dim Leblon perto da Usina da Cemat

VENDE SENSACIONAL

APARTAMENTO
 Com 2 qtos, carpetados, armários
 esma embutidos, 2 salas com colinas,
 2 banheiros, cozinha americana c/
 fogão, porteiro eletrônico, varanda
 garagem e outras vantagens. Ponto
 central de Cuiabá. Bela vista da cidade.
 Informações tel. 322-6275 - 322-
 5915

VENDE-SE LOTES

Em frente à Rodoviária (Rua Barra
 do Garças) Medida: frente 36 m, La-
 do 30m e fundos 32m. Tratar fone
 321-9832

VENDE-SE

Fusca 1600 - Ano/84 - cor cinza -
 20.000 KM rodados.
 Interessados tratar fone: 361-4761/
 322-4587 com Mário

CHACARAS
SITIOS E FAZENDAS

FORMADAS E A FORMAR
A VENDA EM MATO GROSSO
E SÃO PAULO.

JOSÉ SANCHES ORTEGA
AV. TEN. CEL. DUARTE, 343
FONE: 322-8232
CRECI 1662

ALUGA-SE

Quarto com banheiro individual para
 rapaz ou moça que trabalhe fora.
 Rua 1 - Nº 312 - em frente a CEP
 Posto UFMT. Falar com Jorge

VENDE-SE 19 Eguas

Vende-se 19 eguas mestiças de man-
 ga larga e um ailo c/ 76 ha, em for-
 mação a 57 KM de Cuiabá (50 KM
 de asfalto). Tratar fone: 322-6945
 com Admir

VENDE-SE CAMINHÃO

Vende-se caminhão Chevrolet D.70,
 ano 80, Truk, pneus 1000x20, freio a
 ar, direção hidráulica, aceito automo-
 vel como parte do pagamento. Tratar
 fone: 381-2763 com Martins

VENDE-SE

Trator Fiat Ails AD-7B, ano 77, to-
 tamente revisado. Aceito carro ou
 caminhão Mercedes como pagamento
 e um Trator Caterpillar D4D, ano 73
 revisado, fone: 381-2763

VENDE-SE

Um telefone residencial. Valor Cr\$
 18.000.000. Tratar c/ Roberto pelo
 fone 322-7125.

ORAÇÃO N. SENHORA APARECIDA

Querida Mãe, N. Srª Aparecida, Vos que
 nos amais e nos guiais todos os dias, vos
 que sois a mais bela das Mães a quem eu,
 sou, de todo o coração,
 Eu vos peço, mais uma vez, que me aju-
 deis a alcançar essa graça por mais dura
 que ela seja. Sei que vos me ajudarás a
 alcançar e me acompanhareis sempre, até a
 hora de minha morte.
 Amém
 rezar: 1 palmo no - 3 ave maria
 A. H. S.

ENGENHARIA E CONSTRUÇÃO LTDA.
COMÉRCIO E REPRESENTAÇÃO

ORBRATUR

ELABORAÇÃO DE: EXECUTAMOS:
 - PROJETOS - NB - 140 - OBRAS POR ADMINISTRAÇÃO
 - AVALIAÇÃO - COM FORNECIMENTO DE
 - CRONOGRAMAS FINANCEIROS - MÃO DE OBRA E MATERIAL
 - PERÍCIAS - ORÇAMENTOS - EXECUTAMOS OBRAS NO
 INTERIOR DO ESTADO
RUA 01 - N.º 136 - BOA ESPERANÇA FONE 361-1223 - CUIABÁ-MT

ATENÇÃO

TELEX ECODATA

O mais moderno equipamento
 comercializado no Brasil para Telex.
 Dispensa utilização de fita para
 gravação de mensagens.
 Sua memória privilegiada de 8192
 caracteres, permite correções
 e gravações de mensagens em
 segundos, adicionando ou
 retirando o caracter
 desejado.
 Facilidade de operar

Telex ECODATA possui
 alto índice de qualidade
 pela metade do preço.

O TELEX MAIS BARATO NO MERCADO.

VENDAS E LEASING

ECODATA

Data Sistemas e Computadores Ltda
 Rua Isaac Povoas, 1331, Sala 5
 Fone: (065) 322-9218
 Telex: (065) 2142 - Cuiabá MT

LIDER DE ARTES

Ginástica Feminina - Musculação - Karatê
 Ballet - Jazz - Judô - Expressão Corporal
 Expressão Rítmica - Natação - Capoeira
 Ginástica Masculina - Baby Class - Yoga

Associação Líder de Artes
Prof. Venâncio
Presidente

Av. Amazonas, 1458
 Praça dos Carreiros
 Fone: 421-6565
 CEP 78.500 - Rondonópolis - MT

Convocados começam a dar duro na terça-feira

Cuiabá Do serviço local

Com a seleção brasileira tendo a sua programação praticamente definida, faltando apenas alguns pequenos detalhes os jogadores convocados no futebol brasileiro se apresentam amanhã às 20:00 horas, no treinador Telê Santana, no Hotel Sheraton no Rio de Janeiro. Na terça-feira, a partir das 08:00 horas, terão início os exames médicos no Hospital da Lagoa.

Já os exames físicos serão na ESEFEX, na Urea, estando previstos treinamentos no Itanhangá, pela manhã, nos dias 19 e 20, ficando o período vespertino para novos exames médicos. A viagem para a Toca da Raposa, em Belo Horizonte, será no dia 20, às 20:00 horas, sendo que lá os jogadores ficarão concentrados e treinando em tempo integral até o dia 7 de março. Ainda no dia sete serão liberados para irem em casa e a viagem para Frankfurt será no dia 9 do mesmo mês, à noite. O regresso da excursão está confirmada para 21 de março.

COM A HOLANDA O diretor de futebol da CBF, Pedro Lopes, reafir-

ma que está praticamente definido para o dia 19 de março, em Amsterdam, o terceiro amistoso da seleção, contra a Holanda e não frente ao País de Gales. Os entendimentos estão bem adiantados e o encontro deve ser confirmado nas próximas horas, segundo informou Lopes.

De outro lado, ele adiantou que a entidade já definiu as datas dos cinco amistosos que a seleção brasileira fará no Brasil, logo após o retorno da excursão. O primeiro está marcado para o dia 29 de março e depois uma partida por semana, entre os dias cinco e 27 de abril, pois a seleção embarcará dia primeiro de maio para o trabalho de adaptação à altitude em Guanabato.

Os amistosos programados para o Brasil serão contra as seleções do Canadá, Chile, Peru, Romênia e Checoslováquia, não havendo datas e nem locais definidos para a divisão dos jogos, sabendo-se que quanto aos locais a CBF vai cumprir os "compromissos de campanha", com esses jogos devendo ser realizados no Rio de Janeiro, São Paulo, Curitiba, Manaus e Recife.

Em São Paulo os clubes irão disputar o Torneio Início

São Paulo Do serviço nacional

A temporada do futebol paulista será aberta hoje, com a realização do Torneio Início que vai reunir, a partir das 11 horas da manhã, no Pacaembu, os 20 clubes que participam do Campeonato da Primeira Divisão, em jogos de curta duração (dois tempos de dez minutos) que serão transmitidos do começo ao fim pela TV Bandeirantes. Pelas características do torneio, fica difícil prever-se o campeão, ainda mais porque o São Paulo — que poderia ser apontado como favorito — ficou sem sete titulares, convocados para a seleção brasileira, e vai jogar com uma equipe totalmente nova.

Como o Corinthians e o Pal-

meiras também cedem jogadores para a seleção e o Santos apresenta muitas modificações em relação a equipe do ano passado a Portuguesa leva alguma vantagem em relação aos outros chamados grandes porque quase não alterou seu time base que conquistou o segundo lugar no campeonato no ano passado. O Torneio Início servirá para que alguns clubes, considerados do bloco intermediário do futebol paulista, casos de Juventus, Comercial, Santo André, Inter de Limeira — principalmente estes cinco — apresentem suas novas equipes e as muitas atrações contratadas para este ano, como Rocha, Juninho, Luis Pereira, Vladimir, Barbirotto, Nenê, Lúcio e outros que já passaram por grandes times brasileiros

De Lamônica pronuncia-se sobre Carlos Orione

Cuiabá Do serviço local

Em entrevista concedida ontem a este jornal, o Diretor Regional do SESC em Mato Grosso, Sr. João José De Lamônica Freire, afirmou que as suas declarações deveriam ser entendidas não com o fim de criar polémica, mas sim como declaração oficial, formal e isenta de qualquer envolvimento político em relação às eleições na Federação Mato-grossense de Futebol (FMF).

O seu objetivo era cumprir o dever de informar a verdade, face a tantas incertezas e inverdades editadas nas duas emissoras de televisão de Cuiabá. Para esclarecer, lembrou que em programas esportivos dos dias 13 e 14 deste o candidato à presidência da FMF, Carlos Orione, ao procurar atingir um adversário, por coincidência, funcionário do SESC, denegou impensadamente a imagem da instituição da qual ele é o Di-

retor Regional, ao dizer que tal funcionário estaria impedindo a utilização das dependências do SESC, com o fim único de prejudicar o trabalho do sr. Francisco Xavier da Cunha, apoiador da sua candidatura e presidente da Federação Mato-grossense de Futebol de Salão (FMFS).

Segundo ainda João José De Lamônica Freire, tal fato, além de impossível, não é verdadeiro, pois o sr. Benedito Candelário Bales, funcionário do SESC, nunca decidiu e mesmo que quisesse não poderia decidir sobre a cessão ou não de dependências do SESC, pois isso é de competência única e exclusiva do Diretor Regional.

A mando da verdade informou ainda o Diretor Regional que, até a presente data, o SESC não recebeu nenhuma nova solicitação do sr. Francisco Xavier da Cunha, e que suas solicitações anteriores foram atendidas e nunca foi cobrada nada da FMFS.

Fla-Flu abre hoje o Campeonato Carioca

Rio de Janeiro Do serviço nacional

O clássico Fla-Flu abre hoje, às 18 horas, o Estádio do Maracanã, que esteve fechado para obras de restauração, na partida mais importante do Campeonato Carioca. E no Flamengo, a expectativa da torcida de ver, finalmente, a dupla Zico e Sócrates atuando junta com a camisa rubro-negra poderá, mais uma vez, se frustrar. Na sexta-feira, durante o treinamento coletivo comandado pelo treinador Sebastião Lazaroni, na Gávea, Sócrates voltou a se contundir,

dessa vez num choque com o reserva Waldirinho.

O doutor Sócrates nem treinou o coletivo, por precaução e saiu sentindo o joelho direito. O médico do Flamengo, Giuseppe Taranto, imediatamente colocou o jogador em observação e iniciou tratamento com anti-inflamatórios. Além de problema para o Flamengo, Sócrates poderá também se apresentar contundido à seleção brasileira, na segunda-feira, mas o jogador nem quer pensar nisso: "foi só uma pancada e resolvi sair do coletivo para não chorar, mas estou certo de que jogo domingo — garantiu Sócrates.

A Copa Cuiabá de 1986 já veio a "nascer morta"

Cuiabá Do serviço local

A tabela da Copa Cuiabá, em sua primeira rodada, determina para a tarde de hoje, no Verdão, em Cuiabá, dois jogos envolvendo as quatro equipes com participação asseguradas, já que Dom Bosco e Palmeiras, suspensos e o Barra do Garças, afastado da FMF, não tomarão parte no certame que praticamente já "nasceu morto", essa é a grande e triste realidade.

Enquanto o presidente do União, Afonso Bortone "funde a caca" para formar um time com jogadores "pegos a laço", para marcar, de qualquer forma, presença no certame, tanto Operário como Mixto e o CAM, através de seus dirigentes, já se perguntam como farão para pagar as suas folhas, hoje acrescidas, pois as três agremiações contrataram novos jogadores.

Ozéias, Duda, são algumas das aquisições do campo do Mato Grosso em 86, enquanto que o Mixto, vice-campeão na temporada passada trouxe uma "leva" maior de jogadores, especialmente do Bangu, que não custarão pouco mensalmente para o alvinegro da Vargas. O CAM, mesmo com aquisições locais, não terá uma folha reduzida. Além de Jandileon, Tide e outros domboquinóis, vieram jogadores do Paraná e a situação também não ficará nada boa para si.

Não existe motivação alguma em torno da competição, essa é a grande verdade. Desde sexta-feira, a grande preocupação do torcedor mato-grossense ficou por conta da seleção brasileira que vai disputar o Mundial do México. A hegemonia reinante no último Campeonato Estadual de Profissionais serviu como lição duríssima para o desportista local e poucos doídes se atreverão a prestigiar jogos da falida, antes mesmo de seu início, Copa Cuiabá.

Nem bingo gigante ajuda a equipe do União

Rondonópolis Do serviço local

A salvação do União, de Rondonópolis, segundo alguns setores da imprensa local, que queriam dar uma força ao clube, seria a realização de um bingo gigante para arrecadar Cr\$ 200 milhões, a salvar a barra da agremiação, principalmente para a Taça Cuiabá. Quando a idéia estava começando a entusiasmar os torcedores colorados, surgiu a notícia de que a Justiça acabava de apreender um carro marca Volkswagen, que o União havia comprado e colocado como prêmio no último bingo que realizou.

Acontece que a diretoria unionina comprou e não pagou o veículo e a pessoa que ganhou-o se viu obrigada a devolver o carro à concessionária e isto foi a gota d'água que faltava para entornar o copo. A idéia do bingo foi por água abaixo e a situação do clube está piorando a cada dia que passa.

SELEÇÃO AMADORA Em recente reunião, torcedo-

res do União — alguns diretores de clubes amadores — discutiram a possibilidade de se formar uma seleção amadora baseada nas três melhores equipes da cidade e com isto evitar que o time passe pelo maior vexame da sua história, além é claro de passar pela punição da FMF e do CRD, o que eventualmente acontecerá se o time não disputar a Taça Cuiabá.

A idéia de se formar uma seleção ficou de ser levada ao presidente Afonso Bortone e se o mesmo a aceitar, os clubes amadores — Vila Aurora, Juventude e Flamengo — colocariam à disposição do técnico David dos Santos seus melhores atletas, o que significa na verdade, um bom negócio para o União que não dispõe de quase ninguém no momento.

O empréstimo desses jogadores ao União, não custará nada ao clube e não será uma pequena gratificação aos atletas. No entanto, o técnico David dos Santos não poderá exigir que os atletas treinem, já que todos são funcionários do comércio local e terão parte do elenco colorado somente para ajudar nesta emergência.

Atlético defende liderança isolada contra o Vila Nova

Belo Horizonte Do serviço nacional

O Atlético joga hoje contra o Vila Nova, no Mineirão, defendendo a liderança isolada do Campeonato Mineiro com 10 pontos. O Cruzeiro contra o Uberlândia, tenta mais dois pontos para se manter próximo da liderança e a diferença de apenas dois pontos. O mesmo acontece com o América

que, com 8 pontos, não quer se distanciar do Atlético e por isto tem que vencer o Democrata-GV, em Governador Valadares.

Os outros dois times que vivem a vice-liderança, Valério e Esportivo, enfrentarão jogos difíceis fora de casa. O Valério joga em Juiz de Fora contra o Tupi e o Esportivo enfrenta o Uberaba. Os outros jogos da rodada são: Fribul x Quinzé, Caldense x Nacional, e Guarani x Democrata-SL.

Portuguesa recebe, à tarde, o uruguaio Nelson Quevedo

São Paulo Do serviço nacional

Enquanto não consegue contratar um dos três zagueiros — Afolalo, do Internacional, Baldeck, do Grêmio e Vavá, do Coritiba — indicado pelo técnico Jair Picoarri para substituir a Luis Pereira, que

se transferiu para o Santo André, a Portuguesa acertou com o Espanhol, do Uruguai, o empréstimo de Nelson Quevedo, 28 anos. O central chega a São Paulo hoje à tarde e deverá ficar dois meses em experiência. O técnico Picoarri disse que nunca o viu jogar, mas que tem boas referências dele, tratando-se de um jogador firme nas bolas altas.

Serginho, atração maior do Santos no "Paulistão"

São Paulo Do Serviço Nacional

A volta do centroavante Serginho ao time será a maior novidade que o Santos, deverá apresentar no Campeonato Paulista de 86, embora o atleta não deva participar do Torneio Início, o mesmo ocorrendo com Carlos Alberto Borges que o técnico Castilho também não pretende lançar hoje. O mesmo já não aconte-

ce com Dunga, contratado por seis meses para ocupar a posição de Dema, que ficará afastado para um longo tratamento.

O técnico Castilho, que reformou seu contrato por mais seis meses, vai trabalhar com uma equipe bastante modificada, onde entram além de veteranos, como Gilberto, ou novatos, como o japonês Kasio, até jogadores improvisados, como Celso, que mesmo nunca tendo jogado no lateral direito, está sendo preparado para a posição.

O goleiro Rodolfo Rodrigues, que deve deixar o time para defender a seleção uruguaia, já tem bons substitutos: Mayo e Evandro. Os zagueiros Davi e Toninho constituirão a base da defesa, enquanto o meio de campo, que já não conta com Humberto e Lúcio, terá os reforços de Dunga e de Juninho, que assinou seu primeiro contrato de profissional, além de outros que já atuaram no time

ACREDITE SE QUISER
FOTOCOPIAS COLORIDAS
(PRETO, AZUL, VERMELHO OU VERDE)

Venha conferir e aproveite para conhecer as revolucionárias

COPIADORAS TRIUNFO



A nova copiadora colorida a seco da Triunfo TM III-C, introduz um novo conceito em cópias no mercado brasileiro. Além das tradicionais cópias em branco e preto, produz cópias coloridas em qualquer tipo de papel comum, transparências para projeções a cores, papel vegetal, etiquetas auto adesivas e imprime seus próprios impressos.

Solicite uma demonstração dessa "Pequena grande copiadora", outras surpresas esperam por você.

TRIUNFO
RUA CAMPO GRANDE, 455
CUIABÁ-MT - F. (065) 322-7714

CASA DOMINGOS
IRMÃOS DOMINGOS LTDA.

SECOS E MOLHADOS EM GERAL

TODOS OS DIAS OFERECEMOS 16 SUPER OFERTAS. VENHA CONFERIR O NOSSO PLACAR DE OFERTAS.

VENDAS POR ATACADO

AV. DA FÉB - 861 FONES: 381-4477 e 381-4422 VARZEA GRANDE MT.

OPÇÕES DE NEGÓCIOS

BOSQUE DA SAUDE — Área com 9.000 m2, nos fundos do Bosque da Saúde com frente para a avenida do Carumbé, à 1.000 m. da Miguel Sutil. Preço de ocasião.

AV. FERNANDO CORREA — terreno medindo 24 00 m. de frente por 35,00 m. nas laterais, próximo à ponte do rio Coxipó, com uma casa.

MIRANDA REIS — Terreno com 1.180 m2, tendo 22,50 m. de frente para a rua Miranda Reis por 52,00 m. nas laterais.

COSTA DO SUL — SHANGRI-LÁ — Três terrenos juntos, sendo 36,00 metros de frente por 30,00m. de fundos com toda infra-estrutura. Lugar tranquilo para se residir.

RESIDENCIAL STA. CRUZ — várias opções e localizações próximo da universidade, Boa Esperança e Jardim das Américas.

Informações - Fone: 321-2871



MINISTÉRIO DA EDUCAÇÃO
FUNDAÇÃO UNIVERSIDADE
FEDERAL DE MATO GROSSO
FELECO DE PROFESSORES
SUBSTITUTO POR UM SEMESTRE
LETIVO DO DEPARTAMENTO DE
HISTÓRIA DA UFMT

Inscrição junto ao Departamento de História da UFMT — Sala 03, do CLCH, em apresentação de Curriculum, documentado nos dias 17 e 18 de Fevereiro de 1986.

O candidato deverá formalizar sua inscrição através de ofício próprio ao Senhor Chefe do referido Departamento, devendo no ofício indicar o bloco de disciplina para o qual quer se inscrever. No dia da inscrição o candidato receberá as normas de inscrição.

Para efeito de inscrição o candidato deverá ser Graduado em História ou Pós-Graduação na área de História, sendo sem Ciência Humana, Lygia e Gerson Seleni

SECRETARIA DE DADOS DE HISTÓRIA
"CLCH-UFMT"
Vice: Coordenador de CLCH-UFMT
Vice: Lírio Maria Partida do Abreu Sub-Beltrina Acadêmica