

## Pro-sol



A Fundação de Promoção Social a partir das 8 horas de sábado abre os postos de recolhimento das doações referentes à campanha 24 horas por um carente, que tem como objetivo principal arrecadar tudo que for possível no sentido de distribuir para as famílias carentes. A presidenta da Pro-Sol, Cláudia dos Santos Farias (foto) ressalta a importância da participação das famílias nas doações. (página 4).

## CÁLCULO DA INFLAÇÃO

O economista Leonardo Silvestrino revelou que o Núcleo de Pesquisas Econômicas da Universidade Federal de Mato Grosso — do qual é o coordenador — não fará o expurgo do empréstimo compulsório para os combustíveis e automóveis, para calcular o índice de custo de vida de Cuiabá e Várzea Grande. Para ele, o empréstimo provocará reajustes nos fretes passageiros e táxis "com repercussão imediata em todos os setores vinculados ao custo dos transportes". (página 6)

## NOVAS MEDIDAS

O presidente da Companhia de Habitação Popular do Estado de Mato Grosso-Cohab/MT, Otávio Jacarandá, anunciou ontem as novas medidas a serem implantadas a partir do dia 15 deste mês. Dentro dessas novas medidas estão audiências com os mutuários, convênios com o Banco do Estado de Mato Grosso para instalação de calças exclusivas para recebimento das prestações e circulação do informativo "Cohab Hoje". (Página 5)

## O TEMPO

A previsão do tempo para hoje em Cuiabá é de claro a parcialmente nublado. Temperatura estável. Máxima variando entre 23 e 25, mínima entre 19 e 21 graus. Ventos Nordeste/Norte fracos. Visibilidade boa. Para todo o Estado a previsão é de tempo claro a parcialmente nublado. Temperatura estável. Máxima entre 23 e 25, mínima entre 17 e 21 graus. Ventos Nordeste/Noroeste fracos. Visibilidade boa. (Página 18)

## Sumário

- 1. Opinião / Geral
- 2. Política
- 3. Local
- 4. Local
- 5. Local
- 6. Local
- 7. Economia
- 8. Política
- 9 a 15. Classificados
- 17. Nacional
- 19. Geral
- 20. Esporte

# Polícia utiliza violência e expulsa 250 famílias de posseiros em Nobres



Este é o Operário que segundo seus dirigentes, é o campeão do segundo turno do campeonato matrossense de futebol

Em mais uma violenta ação policial, cerca de 250 famílias de posseiros estão sendo expulsas de uma área localizada no Município de Nobres, onde também está instalada a Agropecuária São José do Quebá. Os mais de 30 policiais militares designados para a operação, estão fortemente armados e estão espalhando o pânico entre as famílias, não poupando sequer as crianças e mulheres, para quem apontam armas. A informação foi prestada ontem a

noite pelo advogado dos posseiros, Nélio Coelho que classificou a operação como "um ato de guerra". Conforme disse Nélio, o processo que tramita na Comarca de Rosário Oeste, envolve apenas 65 famílias que ocupam área pertencente à Agropecuária São José. No entanto, o despejo iniciado ontem atinge mais de 250 famílias. O clima na região, segundo ele, é bastante tenso.

(Página 8)

## Sem-terra querem definição imediata da viagem a Aripuanã

As famílias de sem-terra acampadas há duas semanas no adro da Igreja São Benedito já estão impacientes e exigem uma definição imediata do governo do Estado e Incri para o transporte dos 50 trabalhadores que irão conhecer a área prome-

tida para o assentamento das 250 famílias de agricultores da região de Jaciara. No Prefeito Filinto Muller, Município de Aripuanã. O deslocamento dos posseiros para a área está previsto para a próxima semana. (Página 6).

## Coureiros voltam a invadir o Pantanal de MT

O presidente da Fundação de Desenvolvimento do Pantanal, Gabriel Muller, disse que com o início da estivação este ano os caçadores voltaram a invadir a região do Pantanal. Mas não foi apreendido, ainda, nenhum lote de couro

contrabandeado "porque tanto a Bolívia quanto o Paraguai proibiram a industrialização das peles em seus países". Nos últimos anos, segundo Muller, a matança de animais na região caiu em pelo menos 50%. (Página 6)

## Telefone: especulação gera déficit de 15 mil terminais

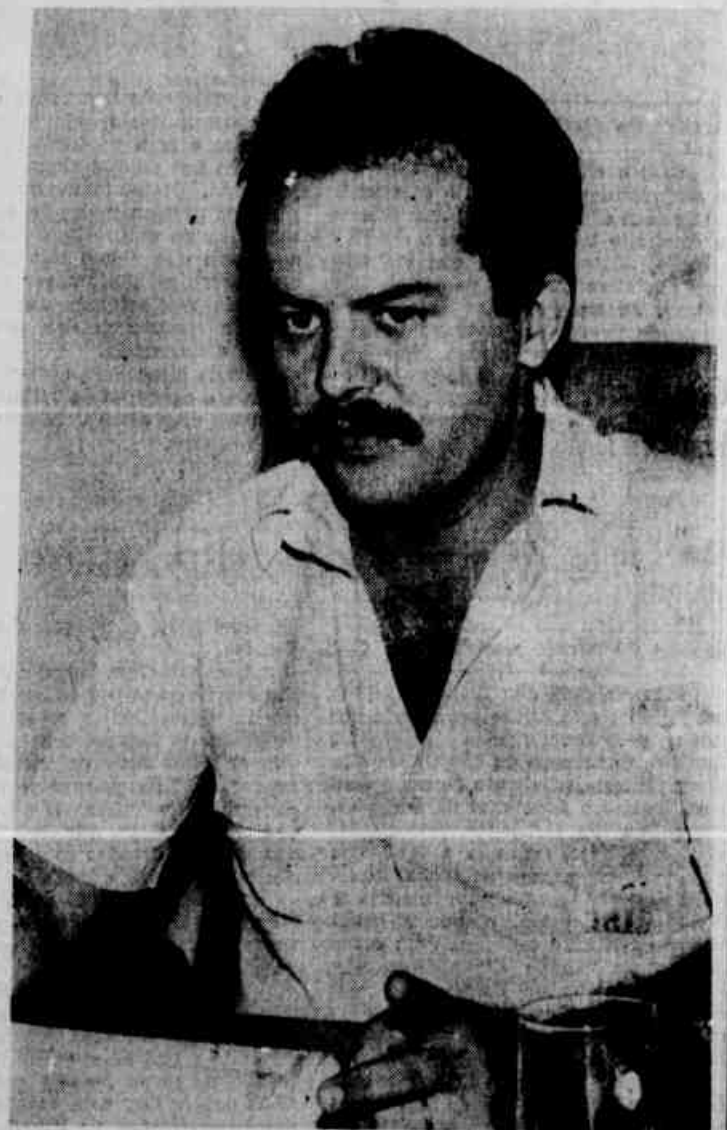

Rogério Lobo, vice-presidente da Telemat.

Medidas do ministério das Comunicações vêm para moralizar o mercado paralelo de telefones, acredita Rogério Lobo, vice-presidente da Telemat. Acredita que de agora em diante, o usuário que ainda não dispõe de telefone terá mais oportunidade para adquirir o terminal. Em Cuiabá, em dois anos, a especulação provocou um déficit de 15 mil terminais, elevando o preço do residencial que é de Cr\$ 12.700 para 100 por cento acima do valor. (Página 5)

## Operário e Mixto empatam. E agora quem é o campeão?

O Operário e Mixto realizaram ontem uma partida que poderia até mesmo decidir o título estadual deste ano, em caso de vitória alvi-negra ou o título do se-

gundo turno, caso o tricolor não perdesse. Agora, depois do empate em branco ninguém pode afirmar com absoluta certeza quem é quem neste bagunçado campeon-

to. No Estádio Zeca Costa em jogo adiado, Barra do Garças e Dom Bosco empataram em dois gols.

(Esportes na página 20)

## Nova diretoria da Ademi será eleita hoje



O empresário Roberto Garcia entrega hoje a Presidência da Ademi/MT.

Para eleger a nova diretoria da Associação dos Dirigentes de Empresas do Mercado Imobiliário - Ademi, empresários do setor se reúnem hoje em assembleia marcada para às 17 horas, na sede da entidade. A chapa única é encabeçada por Paulo Sérgio e traz o nome de Antônio Rodrigues de Carvalho como postulan-

te à vice-presidência. A posse da nova diretoria está marcada para o próximo dia 20. Ontem, em entrevista o atual presidente da Ademi, Roberto Garcia comentou o seu trabalho frente a entidade e também os principais problemas do setor.

(Página 5)

## Vice de Gilson sofre ameaças do PMDB de RGO

"Toninho Guarujá", candidato a vice-governador na chapa de Gilson de Barros - PDT - denunciou ontem nesta Capital que vem sofrendo pressões e ameaças por parte de lideranças peemedebistas de Rondonópolis. Ele não quis citar os autores das ameaças, entretanto, garantiu que são políticos do PMDB. O nome verdadeiro de "Guarujá" é Antonino Gonçales produtor de arroz e soja naquele Município, sendo também estreadante na atividade política. Ele duvida que Bezerra tenha votação expressiva em Rondonópolis. (Página 3).

## Schwartzs anuncia mais Cr\$ 20 mi para canalização

O ministro Denis Lúcio Schwartz, do Desenvolvimento Urbano e Meio Ambiente, garantiu ontem ao prefeito de Cuiabá, Estevão Torquato, a liberação de 20 milhões de cruzados que serão utilizados na complementação das obras de canalização do córrego engole cobra. O prefeito também visitou, em Brasília, a Secretaria Especial de Ação Comunitária da Presidência da República. (Página 2).

## EDUCAÇÃO USADA PARA CAMPANHA DO PMDB EM CÁCERES

O candidato do PMDB à Assembleia Legislativa, José Estevão de Lacerda Filho, irmão do deputado federal Márcio Lacerda foi denunciado pelo cidadão Israel Alves dos Santos, de Cáceres, de estar utilizando a educação para fazer campanha política em seu benefício, como também de candidato ao governo. Carlos Bezerra e de Márcio Lacerda que é candidato ao Senado e presidente do PMDB. (Página 3).

# Ministro libera Cz\$ 20 milhões para canalização de córrego

Cuiabá do serviço local

O ministro Deni Limeu Schwartz do Desenvolvimento Urbano e Meio Ambiente, garantiu ontem à tarde em Brasília ao prefeito Estevão Torquato, a liberação de vinte milhões de cruzados, para a complementação da canalização do córrego Engole Cobra. O prefeito compareceu à audiência a acompanhando da diretora-presidente da Prodecap Inês de Oliveira, para quem esses vinte milhões, representa um avanço importante nos trabalhos de canalização dos córregos Manoel Pinto e Barbado.

## ESGOTO COMUNITARIO

Ainda ontem à tarde, o prefeito de Cuiabá fez uma visita à Secretaria Especial de Ação Comunitária da Presidência da República. Também a acompanhando da diretora-presidente da Prodecap, Estevão Torquato entregou ao secretário adjunto da Seac Nelson Proença Fernandes, um projeto que

prevê a aquisição de material para a construção de oito mil unidades sanitárias, nos bairros, onde em breve, a prefeitura começará a implantar rede de esgoto comunitário.

O referido projeto tem um custo global de dezesseis milhões de cruzados. A Secretaria de Ação Comunitária se comprometeu a liberar os recursos necessários e isso será feito de acordo com o andamento das obras de implantação da rede de esgoto. A diretora-presidente da Prodecap explicou ao secretário adjunto da Seac que nos bairros Carumbé, Bela Vista, Santa Isabel, Canjica, Planalto Novo Horizonte, Pedregal e Fraciro, onde será implantado o sistema de esgoto comunitário, foi realizada uma pesquisa onde ficou constatado, que em sessenta e sete por cento das residências, existe carência de unidades sanitárias. Inês de Oliveira argumentou ainda, que não seria racional a implantação de uma rede de esgoto quando em algumas casas não se tem nem banheiro.

# Pazzianotto recebe denúncias sobre discriminação social

Brasília do serviço nacional

O ministro do Trabalho, Almir Pazzianotto, recebeu do Conselho de Desenvolvimento da Participação da Comunidade Negra, um documento contendo dados e o número de reclamações — 20 denúncias sobre a discriminação racial, para admissão em empregos, ocorridos desde março deste ano. Comprovando a existência da discriminação no país, a comunidade negra recorreu ao ministro do Trabalho, para que seja criada uma ação conjunta de combate à discriminação racial no mercado de trabalho.

O presidente do conselho, Ivair Santos, afirmou que além dessa ação conjunta, será feito um trabalho de conscientização de toda a sociedade em torno do problema, através de debates em seminários e congressos. Após o encontro Ivair informou que o ministro acredita que uma das formas de amenizar a situação, é o pessoal de recursos humanos estar sensibilizados para o problema na hora da seleção de candidatos ao trabalho, impedindo desta forma, toda e qualquer discriminação. O ministro sugeriu ainda, segundo o presidente do conselho, que um membro da comunidade negra participe de reuniões dos delegados regionais do Trabalho. Dados apresentados por Ivair Santos, que também é dirigente do grupo de orientação e interferência em situação de discriminação racial — órgão ligado ao governo do Estado de São Paulo, o trabalhador negro efetua, em média, uma jornada de trabalho semanal de 447 horas e o bran-

co de 43,1 horas semanais. Quanto os chefes de famílias negras recebem 2,905 cruzados por hora, os do grupo social branco ganham 6,286 cruzados por hora, ou seja, 114 por cento superior a um chefe de família negra com escolaridade de nível superior.

Estes dados, do primeiro semestre de 1985, são da Fundação Sistema Estadual de Análise de Dados — SEADE — e do Departamento Inter-sindical de Estatística e Estudos Socio-Econômico (Dieese), que mostra o perfil do quadro de discriminação racial no mercado de trabalho.

Segundo Ivair Santos a pesquisa foi realizada na Grande São Paulo, mas a imagem não é diferente em outros pontos do país. Ele lembra que "a lei Afonso Arinos é inadequada. É uma mera contravenção". Para Ivair Santos, o melhor caminho é efetuar um intenso programa de conscientização em todo o país promovido pela comunidade negra e os governos estaduais e federal.

A assessora do Conselho, Maria Aparecida Teixeira, informou que encontra-se maior dificuldade para o trabalhador negro na admissão em serviços de comando e planejamento e os que exigem contato direto com o público "em função da boa aparência". Segundo ela, hoje, dos 130 milhões de brasileiros, quase 50 por cento da população é composta da raça negra. Destes 50 por cento, o equivalente a 87 por cento dos negros são empregados em atividades manuais. Isto significa que permanece a antiga ideia de limitar os negros ao acesso às atividades de coordenação e comando.

# Deputado quer Compulsório devolvido em dinheiro

Brasília do serviço nacional

Com o objetivo de fazer com que o empréstimo compulsório seja restituído em dinheiro e não em títulos, o deputado Paulo Mincarone, do PTB gaúcho, afirmou ontem que vai adotar iniciativa judicial para que isso ocorra. Já na próxima semana ele pretende promover consulta junto à assessoria da Câmara para apresentar a matéria, se em forma de projeto ou de emenda.

Ontem o representante gaúcho, falando à imprensa, observou que é

seu pensamento fazer com o empréstimo compulsório seja devolvido em dinheiro e com correção monetária e juros, a fim de que ninguém seja prejudicado. Pretende também acompanhar de perto a aplicação de recursos oriundos do empréstimo compulsório, a fim de que sejam efetivamente direcionados para promover o desenvolvimento nos setores mais carentes, como a energia elétrica, produção de grãos e siderurgia.

Paulo Mincarone observou que solicitará o concurso do Tribunal de Contas para uma efetiva fiscalização desses recursos.

# Brasileiro processa a Embaixada dos EUA

Brasília do serviço nacional

A Embaixada dos Estados Unidos em Brasília está sendo processada por um de seus funcionários brasileiros, Lindolfo Cavalcanti de Magalhães, alegando ter sido rebalzado de nível dentro do quadro funcional da embaixada, e que lhe ocasionou perda salarial. Esse fato, segundo a ação que move contra a representação diplomática norte-americana, contraria a legislação brasileira, ofende a constituição federal e contraria uma velha prática da missão diplomática dos Estados Unidos no Brasil que tem sempre recorrido à legislação brasileira para resolver suas questões trabalhistas pendentes.

Segundo o advogado contratado por Lindolfo Cavalcanti de Magalhães — Pedro Julião —, até a presente data, os norte-americanos têm acatado a legislação brasileira, no que diz respeito ao pagamento de Previdência Social, aviso prévio, férias e recolhimento do Fundo de Garantia por Tempo de Serviço-FGTS. A peculiaridade dessa questão estaria no fato de que esse rebalçamento dentro do quadro funcional foi uma medida adotada em embaixadas norte-americanas de todo o mundo e uma possível perda da questão poderia representar a abertura de novos processos em diversos países o que configuraria um gran-

de ônus para o governo dos Estados Unidos.

Para poderem impedir que a questão seja julgada por fóruns brasileiros os norte-americanos recorreram ao Tribunal de Justiça com uma arguição de imunidade de jurisdição, que se for aceita privará o empregado do direito de defesa. O advogado Pedro Julião alega que os diplomatas dos Estados Unidos estão recorrendo a um subterfúgio legal, do qual não se utilizam há muitos anos, para tentar encerrar a questão, em detrimento dos interesses de seus cerca de 70 funcionários brasileiros.

Lindolfo Cavalcanti de Magalhães, que deveria estar recebendo cerca de Cz\$ 17 mil, viu seus vencimentos limitados a Cz\$ 11 mil com o rebalçamento de nível, medida que foi adotada depois que uma comissão norte-americana esteve no Brasil, em 84, e em diversos outros países do mundo, para fazer um estudo das diferenças entre os salários pagos pela embaixada e a realidade do mercado local. Pedro Julião argumenta, no entanto, que os norte-americanos devem acatar a legislação brasileira, como fizeram em diversas situações, mesmo porque nos Estados Unidos a legislação local anterior ao Judiciário a julgar os casos tipicamente não reconhecendo, portanto, a imunidade de jurisdição à qual os americanos recorrem agora, para tratar de questões trabalhistas.

# Fórmulas para mudar

A questão da segurança pública vem sendo debatida com insistência nos últimos anos em Mato Grosso. Isso se deve justamente ao fato de nos últimos anos também vir aumentando muito o índice de criminalidade, acompanhando o crescimento por que passa Cuiabá, que tomando ritmo de cidade grande, apresenta os problemas peculiares nos centros mais avançados, onde a diferença social é evidente com as dificuldades e uma série de outros fatores levando as pessoas à marginalidade.

Porém, a participação de policiais em crimes vem sendo uma constante, o que deixa margem o bastante para que as pessoas mostrem-se temerosas quanto ao fato de poder ou não confiar nos policiais, afinal de contas, se eles são pagos para nos dar segurança, e de certa forma fazem isso, estão também causando insegurança com as atitudes arbitrárias que vem sendo tomadas, como espancamentos e até assas sinatos, como ocorreu no bairro do Porto onde um jovem pescador, não suportando o ferimento de bala, veio a morrer na Unidade de Terapia Intensiva do Hospital Geral.

São plenamente compreensíveis todas as dificuldades que os policiais enfrentam no dia-a-dia de trabalho. O irrisório salário, a falta de materiais, carência de veículos e muito mais. Porém, não justifica a violência que vem se verificando ultimamente. Ontem, no município de Rosário Oeste, mais uma vez se viu a participação de policiais em atos de violência, o que vem

a justificar a preocupação da população em relação à segurança que todo o cidadão tem o direito de usufruir, mas que cada vez mais mostram-se desorientados com o que vem ocorrendo.

Não se conseguirá, sem sombras de dúvidas, resultados satisfatórios se não dotar o quadro da Segurança Pública de elementos capazes de exercer dignamente a função de policial. Se for feito um levantamento, facilmente se constata que aqueles lotados nos quadros da Polícia civil (principalmente) e até na Polícia Militar são pessoas desprovidas de qualificação e que lá estão devido a falta de emprego e, acima de tudo, a necessidade de sobrevivência. Mas, essa sobrevivência, deve ocorrer de forma honesta e o cidadão não pode ser vítima do desespero dos maus policiais que, além de tudo, acabam denegrindo a imagem do organismo, como um todo, e daqueles bem intencionados em desenvolver um trabalho honesto e voltado para a segurança pública.

Repensar esse quadro é uma necessidade que cada vez mais se acrescenta em Cuiabá, como em Mato Grosso de uma forma geral, e para que a situação se normalize, está passando da hora das autoridades políticas, o governo do Estado, o governo federal encontrar meios para isso. Não é somente colocando policiais nas ruas para operações de desarmamento, de pessoas sem documentos que se acaba com a onda de violência. É necessário também orientar, valorizar do policial e da Polícia.

# Apramat reivindica mais procuradores a Wilmar

Cuiabá do serviço local

A ampliação do quadro de procuradores do Estado foi a principal reivindicação feita ontem ao governador Wilmar Pires de Farias, pela diretoria da Associação dos Procuradores do Estado de Mato Grosso — Apramat, durante audiência na tarde de ontem no Palácio Paqueta. Na oportunidade, a diretoria informou oficialmente ao governador a criação da entidade — ocorrida em 15 de julho último — e apresentou sua proposta de trabalho para os próximos oito meses.

De acordo com o presidente da Apramat, Carlos Teodoro Irigaray, a associação tem como objetivo defender os interesses da classe e também aprimorar a assistência judiciária aos carentes, através da ampliação desse serviço. Para isso, está pleiteando a ampliação do quadro de procuradores, atualmente com 60 vagas, das quais apenas 44 estão preenchidas. "Para ampliar-nos nossos serviços, estamos solicitando a criação de mais 23 vagas, sendo 15 na categoria es-

pecial", explica Teodoro, ressaltando que esta categoria ainda não existe em Mato Grosso e que a ideia é abrir vagas na terceira categoria, tendo em vista o concurso que deverá ser realizado em novembro próximo.

Atualmente, as atribuições dos procuradores do Estado são: representar judicialmente o Estado nas ações civis e trabalhistas; prestar assessoria jurídica e administrativa; assessorar na solução de litígios fundiários; prestar assistência jurídica aos municípios; inscrever e executar os débitos fiscais e prestar assistência jurídica à população carente (antiga defensoria pública). Para executar todas essas funções, o Estado conta com 44 procuradores, sendo que desse total apenas cinco atuam no interior.

Representando a diretoria provisória, estiveram ontem com o governador, além do presidente, o vice, Levi Freitas Júnior; secretária, Dulcinéia da Costa; tesoureira, Maria Nazaré Arruda diretora previdenciária, Beatrice Pedrosa da Silva; diretora social Luis Carlos Sousa e os membros do conselho fiscal, Domingos Monteiro, Roosevelt Cursino e Lúcia Freitas. Ao responder à reivindicação dos procuradores, o governador afirmou que já existe um projeto na Assembleia Legislativa com esta finalidade, mas que irá saber da possibilidade de retirada desse projeto para substituí-lo pelo aprovado em assembleia geral dos procuradores, por ser mais compacto.

# Retorno a um Estado social

RAPHAEL DE ALMEIDA MAGALHÃES (\*)

A reforma econômica determinada pelo presidente José Sarney, além de reverter a expectativa inflacionária, põe fim à insegurança em que viviam os brasileiros, abriu também novas perspectivas nas relações entre sociedade e Estado no Brasil. Antes de 28 de fevereiro os instrumentos de gestão do Estado — notadamente os do Estado social, como a Previdência — haviam perdido grande parte de sua função e eficácia, dos virtuosos pelo desarranjo inflacionário e financeiro. A administração pública do fim social estava bloqueada, na incapacidade de tomar iniciativa, pois todo o gasto social tinha ou parecia ter um efeito de sobrecarga no déficit público. Dessa forma, o déficit embora basicamente alimentado pelo espoliação financeira sancionada pela política econômica desordenada, encerra uma operação paralisadora sobre a ação social do Governo — a sistemática que essa desorganização do aparelho do Estado, explicita no combate e ineficácia das políticas orçamentárias, não tenha despojado a consciência de muitos dos atuais críticos do "déficit público" quando exercem o poder estatal. De fato, o déficit público não parecia ser tão grande quando servia para financiar a moção, e das, perdas, a obtenção produtiva e a fraude como complicação oficial. Passou a ser ruim quando a prioridade do gasto público cessou a nível conteúdo social, lá a partir das intuições formuladas no programa do Cepac.

Ao longo de todo o período autoritário os gastos sociais nos três níveis do Governo foram tratados de forma residual. Mesmo na época de crescimento econômico, entre 1970 e 1973, os recursos do orçamento fiscal da União, bem como suas transferências para Estados e Municípios, foram aplicados prioritariamente em programas de infraestrutura econômica. Já nessa época, estudos do Banco Mundial indicavam a necessidade de elevação em quatro pontos percentuais na relação entre receita tributária e PIB para garantir investimentos na área social, im-procedíveis ao atendimento das necessidades mínimas da população brasileira até o fim do século.

A situação agravou-se com a desaceleração do crescimento na segunda metade dos anos 70 e com a queda repentina de 1980 a 1984. Verificou-se uma queda acumulada de 21,4 por cento da receita e de 16,7 por cento da despesa fiscal da União. Os gastos sociais do governo retrairam-se no mesmo período, em cerca de 30 por cento. Em um fronte com o corte no gasto social quadriplício, em 1982, o montante das transferências de recursos ao orçamento municipal com o objetivo de cobrir os juros e amortização das dívidas internas e externas. De 1980 a 1984, entre 25 e 28 por cento dos recursos tributários da União, entradas com o pagamento da sociedade — e que, em circunstâncias normais, deveriam ter sido aplicados em gastos de natureza redistributiva — foram de fato esterilizados na financeira. Mesmo o déficit financeiro do setor público, ou seja, serviram para enriquecer ainda mais os já ricos.

A evolução regressiva da estrutura tributária brasileira se observa, de forma ainda mais transparente, no comportamento da carga tributária líquida — isto é, quando se deduz da carga bruta o montante de transferência e subsídios, restando o que o Governo aplica diretamente na produção de bens públicos. De 16,3 por cento do PIB no período de 1973, a carga líquida caiu para 14,1 por cento entre 1979 e para apenas 9,7 por cento do PIB em 1984. É o subseqüente fato, portanto, que tanto se viu uma tendência de aumento das despesas públicas no Brasil. O que de fato houve foi uma queda efetiva na arrecadação tributária global e um aumento, mais que proporcional, nas transferências de recursos tributários sob forma sobretudo de pagamento de serviço de dívida e de subsídios. Em 1984, da carga tributária bruta, que representou 21,8 por cento do PIB, 6 por cento se destinaram aos encargos da dívida em montante aproximadamente igual a tudo o que se gastou na Previdência Social no mesmo ano.

Não se admira, pois, que o quadro social brasileiro tenha se deteriorado ao longo dos anos. Na "Pesquisa em Meio Social", recentemente entregue ao Presidente da República pelo professor Nélio Jaguaribe, seu coordenador, os pesquisadores do Instituto de Estudos Políticos e Sociais do Rio de Janeiro retratam uma realidade social péssima. Da população brasileira total, em 1984, quase dois terços (66,2 por cento) estavam vivendo em estado de pobreza, de indigência ou de miséria absoluta. Os analistas ainda representavam 27,1 por cento do total.

Entre 1977 e 1982, a participação do Estado mais pobre da população na renda nacional ficou estabilizada, passando de 12,8 por cento para 13,6 por cento, assim como a participação dos 5 por cento mais ricos que passou de 35,1 por cento para 37 por cento. Contudo, 1 por cento dos brasileiros situados no topo da pirâmide se apropriou em 1977, de 14 por cento da renda nacional e de 13,2 por cento em 1982 — isto é do equivalente ao total da renda de 30 por cento da população que se encontra nas faixas inferiores da pirâmide social.

A reversão desse quadro dramático é uma tarefa do Estado e, dentro do Estado, do Ministério da Previdência. Mas o aparelho do sistema previdenciário não está muito equipado que o Estado produtor de bens públicos, em geral, não se dá ao trabalho de atendimento e assistência dos pobres. Os dados os contornos que lhe imprimem o próprio perfil de distribuição da renda nacional. Enquanto serviço prestado pelo Estado e Previdência Social deve atingir-se nos horizontes abertos pelo sistema econômico. Deve modernizar-se, mas deve modernizar-se sobretudo na direção dirigida ao cidadão e, notadamente, pelo seu uso.

(\*) RAPHAEL DE ALMEIDA MAGALHÃES, 48 anos, é Ministro da Previdência e Assistência Social.

Logo of Jornal do Dia newspaper with contact information for subscriptions and advertising.

Advertisement for Off-set & Polícromia printing services, featuring a graphic of a printing press.

# Vice de Gilson de Barros denuncia ameaças do PMDB

Cuiabá  
do serviço local

Em entrevista coletiva concedida ontem no plenarinho da Assembleia Legislativa, o candidato a governador pelo PDT, Gilson de Barros apresentou seu candidato a vice Antônio Gonçalves, produtor rural da região de Rondonópolis. Durante a entrevista, Gilson afirmou que a indicação de Antônio, o "Tatinho Guarujá", é mais um avanço na promessa do PDT em fazer um governo voltado para os problemas da agropecuária de Mato Grosso. Pois, segundo afirmou, se eleito, o PDT se voltará para a economia primária como prioridade principal.

Plantador de arroz e sócio Antônio Gonçalves disse estar recebendo várias ameaças de pessoas supostamente ligadas ao PMDB para que desista da candidatura, sob pena de até ter seu crédito no Banco do Brasil cancelado. Por questão de ética, Gonçalves preferiu não citar os nomes daqueles que o estão ameaçando. Mas, afirmou que são pessoas ligadas às lideranças do PMDB na região.

O candidato a vice-governador pelo PDT jamais militou em política, embora acredite ter uma certa bagagem pelo fato de ter sempre prestado as movimentações políticas da região de Rondonópolis. Segundo ele, o PDT conseguirá mais de 90 por cento dos votos da região. No seu entender, Carlos Beserra

já está bastante desgastado e não conseguirá uma votação expressiva em Rondonópolis.

Ao comentar o fato de Zanete Cardinal ter aberto mão da candidatura a vice-governador pela ADM, disse que isto prejudicou a aliança desestabilizada da candidatura de Frederico Campos, graças ao manuseio que Cardinal fez da ADM.

No entender de Antônio Gonçalves, caso a União Democrática Aurista-União, venha a apoiar sua candidatura não ve motivos para não contar com a ajuda da entidade, que ele deu ter objetivos sãos. Entretanto, o candidato Gilson de Barros diz que não houve sequer nenhum contato entre as partes e que não existe nenhum vínculo entre a UDA e a Associação dos Produtores Rurais de Mato Grosso, a qual Antônio é ligado.

Numa retórica repleta de metáforas, o candidato ao governo, Gilson de Barros acrescentou na entrevista, que a "frente trabalhista" não chegou a ser oficializada em Mato Grosso e no entanto, há vários candidatos petebistas a apoio e acredita que até alguns líderes do PT lhe darão uma "contribuição útil". Gilson acrescentou que todos os empedimentos autênticos, descontentes com a situação do PMDB reforçarão sua campanha, com excesso "daqueles que no PMDB tem formas de paraquedistas aereoterrrestres".

# PMDB é acusado de utilizar a educação para fazer campanha

Cáceres  
Do serviço nacional

O candidato peemedebista à Assembleia Legislativa do Estado de Mato Grosso, José Esteves de Lacerda Filho, irmão do deputado federal Marcelo Lacerda, foi denunciado ontem pelo cidadão Inael Alves dos Santos, residente no bairro do Junco em Cáceres de estar utilizando a educação para fazer campanha política em benefício seu e também do candidato ao cargo de governador, Carlos Beserra, bem como a seu próprio irmão, que é candidato a senador pelo PMDB. O fato deu-se na noite de quarta-feira, no Clube São Vicente com alunos do período noturno da escola "Frei Ambrosio", localizada no mencionado bairro.

Segundo Inael, ele que é vice-presidente do Partido da Frente Liberal (PFL), em Cáceres e membro do conselho deliberativo da Associação dos Moradores do Junco, não é contrário a que ninguém faça política, isto dentro dos moldes que a Justiça Eleitoral determina. A denúncia foi feita por ele na condição de pai e esposa, já que sua filha e a sua esposa estudam no horário noturno naquele estabelecimento de ensino.

"Façam a política, mas que respeitem a educação, pois os alunos é que são os prejudicados. A carga horária está defasada e, independente disso, não há como misturar uma coisa a outra", assinalou ele, acrescentando que mesmo sendo político, não depende da política para sobreviver, mas quer o bem de Cáceres e também da educação de sua clientela escolar. O fato de Lacerda comparecer ao local à noite foi justificado porque nesse período estavam aqueles em condições de votar no pleito de 15 de novembro.

# PMDB esclarece o "caso Poxolito"

Cuiabá  
Do serviço local

O coordenador administrativo da Campanha de Carlos Beserra e do PMDB, Afrânio Motia esclareceu, ontem, o "caso Poxolito". Valdemar Jesus de Campos, empresário, mais conhecido como Palhaço Poxolito denunciou à imprensa local que estava sendo caloteado pelo PMDB, pois segundo ele, não havia recebido o pagamento referente à apresentação de cantores durante um show ocorrido no domingo, dia da convenção peemedebista.

Segundo Afrânio Motia, a contenda começou na sexta-feira, quando ele foi procurado por Poxolito. No entanto, o empresário lhe apresentou um projeto para um show que contaria com Carlinhos Sales, Tonel Alves, Marcos Langui, Decadato E. Inel, além da participação da empresa Sílvia. Depois de algum tempo, acertado que o

show seria na própria sexta-feira, na Praça da República, onde seriam feitas chamadas para a convenção de domingo. Afrânio ordenou então que fossem tomadas as devidas providências para a produção do show.

Logo após a saída de Poxolito da sede do PMDB, quem foi atrás de Afrânio, segundo sua versão, foram os cantores Carlinhos Sales e Tonel Alves, ocasião em que negaram qualquer contrato com o empresário e disseram que não houve nenhuma manifestação na praça naquela sexta-feira, a não ser a presença dos evangélicos que costumam cantar ao por lá. ... No sábado de manhã, Poxolito procurou Afrânio e conseguiu fechar um acordo para apresentar os músicos, que aqueles afirmaram, já tinham sido contratados por Afrânio Motia. Poxolito apresentou o evento e na terça-feira, foi receber seu cachê, que estava combinado em 500 cruzados.

## Filas II

Não faz muito tempo que o ministro da Fazenda, Dilson Funaro disse que preferia ver filas atrás do leite, do que a procura de empregos. Vê-se que o ministro não está assimilando bem a gravidade da situação criada pelo plano cruzado, do qual ele foi um dos idealizadores. Ele não percebeu que, se não está havendo filas de gente à procura de empregos, é pelo simples motivo de que a oferta do mercado não justifica o cidadão perder tempo em filas. Se ele realmente prestasse um pouco mais de atenção aos acontecimentos, veria que realmente não estão havendo filas à procura de empregos, porém, veria filas de gente saindo, por exemplo, das agências bancárias. E não se trata de clientes e sim, de bancários demitidos.



Excesso de carga? Não. Excesso de crueldade do proprietário do animal. Pode ser também, excesso de energia, pois pra aguentar uma carga dessas, só mesmo um super-burro de carga.

## Filas III

E por falar em filas, chega a ser contraditória a ação governamental nesse sentido. De um lado, falam em acabar com as filas nos postos de atendimento médico do Inamps, ao mesmo tempo em que não conseguem contornar o problema da falta de gêneros básicos de alimentação. Alegam que o consumo aumentou de forma "desenfreada", quando todo mundo sabe que foi a produção que diminuiu. Nunca se produziu e nem se consumiu tão pouco nesse país. Tentam apenas "esconder o sol com a peneira". De qualquer maneira, o brasileiro está tão acostumado a ficar em filas que mal está conseguindo esperar o 15 de novembro, pra entrar na fila de votação. Tomara que nesse dia se lembre das muitas filas que enfrentou.

## Direito Agrário

O ministro da Reforma e Desenvolvimento Agrário, Dante de Oliveira, está defendendo a criação de varas especializadas de Direito Agrário. A proposta do ministro já foi apresentada e bem recebida pelo presidente do Tribunal Federal de Recursos, Lauro Leitão. Para que essas varas sejam criadas, bastaria que as lideranças políticas apresentassem emenda a um projeto de lei que dispõe sobre a reestruturação da Justiça Federal. Na opinião de Dante de Oliveira, as varas de Direito Agrário seriam importantes no sentido de possibilitar maior rapidez nos processos na área agrária. Talvez seja mesmo válida a criação dessas varas. Quem sabe assim, não ocorreriam tantos "lapsos" nas desapropriações de área para a reforma agrária, como ocorreu em São Paulo, onde foi desapropriada uma propriedade que até já ganhou prêmio por sua alta produtividade.



### Juízo

Se existe uma coisa difícil mesmo de acontecer em Mato Grosso, essa coisa se chama greve do trabalhador. Com excesso dos professores da rede estadual, as demais categorias podem dizer, até que são bastante "ajudadas". E não deixa de ter certo fundamento esse "juízo", afinal, foram poucos os movimentos que surtiram os efeitos esperados. Algumas categorias mais determinadas já "deram com os burros n'água" um par de vezes. É o caso dos servidores da Previdência Social...

### Hidrômetro

O pessoal do CPA IV volta a se indispor com a Sannemat. Antes, a briga era decorrente do elevado valor da tarifa mínima. Agora, foram instalados os hidrômetros para que a tarifa fosse cobrada de acordo com o consumo real. O problema é que o tal aparelhinho está "afiadíssimo". Tanto que não se limita a medir água, porém, dispara com a pressão da água. Quando a água aparece no bairro, a pressão é tanta que o ponteiro gira a "mil". Hidrometroziño safado esse, pois não?

### DIFÍCIL

Prá se obter uma informaçãozinha de nada, na Assembleia Legislativa, as vezes se passa por dezenas de telefones. O pior é que a pessoa acaba sendo derroada pelo cansaço. Informação que é bom, nada.

### Filas I

É deprimente a situação que grande parte da população enfrenta diariamente, nas portas de supermercados e supermercados. Sem falar nos açougues. Mas, o grosso do problema fica mesmo por conta das filas em busca de leite. Em alguns locais, as filas dobram quarteirões e o consumidor, depois de uma longa espera, retorna pra casa com um misero litro de leite, devido ao racionamento que a cada dia está mais acentuado. O pior de tudo, é saber que a situação não vai normalizar tão cedo. Principalmente agora, quando a estielagem diminui os pastos e o rebanho produz menos. Vai cair ainda mais a oferta de carne bovina e leite. Em função disso, aumenta o consumo de carne suína e de frango e naturalmente, não tem pra todo mundo. Daqui lá pouco, até as filas vão acabar. Serão iniciais.

### Privações III

Quem conhece a área do Projeto Filinto Muller, garante que é agradável. Portanto, seria o caso dos sem-terra que estão acampados em Cuiabá, passando por todo tipo de privações, pensar bem antes de ficar dificultando a situação. Dizem que em terra de cego, quem tem um olho é rei. Melhor aceitar o assentamento em área de colonização oficial, até porque, nesse caso, existem certas garantias de que o governo presta assistência. Se passar de novembro, ficará difícil...

### Privações II

Desde que iniciaram a caminhada para Cuiabá, até agora que estão acampados ao lado da Igreja São Benedito, já se passou quase um mês de sofrimento. Já aconteceram fatos desagradáveis como a morte de uma mulher, crianças ficaram doentes e outra pessoa teve de ser internada no Adulto Botelho devido a problemas mentais. E até agora nada de solução. O Inca já se propõe a fazer o assentamento deles no Projeto Filinto Muller. Seria o caso dos sem-terra analisar bem a proposta.

### Privações I

Quem passa pelos lados da Igreja São Benedito não deixa de lamentar a situação em que se encontram os lavradores acampados à espera de uma definição em torno do assentamento em áreas onde possam morar e produzir. A situação é ainda mais lamentável, em se tratando das mulheres e crianças que passam por privações de toda ordem. Dormem mal, alimentam-se mal e nem água têm para as necessidades básicas. Tomara que o líder dos sem-terra e direção do Inca cheguem logo a um consenso.

# Uma questão de liderança

Cuiabá  
Do serviço local

As campanhas para as eleições de novembro ganharam, a partir do dia 3 último, quando foram realizadas as convenções, um novo ritmo, já que ficaram definidos os nomes dos que concorrem às vagas à Assembleia Legislativa, Câmara e Senado Federal. Para essa definição foram necessários uma série de trabalhos, entendimentos, no sentido de evitar arestas internas e, consequentemente, problemas que vissem a prejudicar o partido que por ventura incorresse nesse erro.

Dentro desse contexto, o PMDB colocava-se como um dos partidos que maior problema tinha, afinal de contas, a lei eleitoral reduziu consideravelmente o número de candidatos e o partido tinha para a Assembleia Legislativa simplesmente o dobro de nomes, em relação a vagas, dificultando assim a definição, afinal de contas, todos são do mesmo partido e era necessário encontrar uma fórmula de definir, sem haver divisões e brigas internas.

A pré-convenção, definida pelas Executivas regional e municipal, foi como uma gota d'água para que esse entendimento ocorresse, afinal coube aos membros do partido indicar quem realmente deveria ser os

representantes do PMDB nas eleições de novembro. Na convenção do dia 3, não houve problema) para que a homologação ocorresse, demonstrando assim, mais uma vez, que foi realmente medida acertada a realização da pré-convenção.

Destaca-se nesse trabalho de unificação do partido, a liderança da Executiva e de figuras que, dentro do PMDB, tem sabido levar as situações para o caminho do acerto, como o vereador Antero Paes de Barros, o candidato ao Governo, Carlos Beserra, o ministro Dante de Oliveira, Elarimim Miranda e outros que têm mostrado liderança e, acima de tudo, conseguiram manter o PMDB sólido, como ficou comprovado na convenção.

Um bom exemplo se tem em relação à candidatura do vereador Agripino Bonilha Filho que na pré-convenção ficou aliado de disputar a pré-convenção entre os nomes da região de Cuiabá, sendo então deslocado para a região Norte. Ao final da pré-convenção, ficou empacado com outro propenso candidato. Porém, havia um compromisso, firmado quando da transferência de Agripino Bonilha para o PMDB e, dentro deste compromisso, a questão de sua candidatura.

Esse compromisso foi cumprido e hoje Agripino Bonilha leva adiante sua campanha a

deputado estadual, e mais uma vez há a demonstração de liderança de Antero, Bezerra, Márcio Lacerda e todos aqueles que estão à frente da direção do partido e que caminham para as urnas em 15 de novembro.

## Maciel: governo estimula dissidência dentro do PFL

Brasília  
do serviço nacional

O ministro chefe do Gabinete Civil, Marco Maciel, disse ontem que a dissidência dentro do PFL de São Paulo está sendo estimulada pelo governo federal para apoiar Antônio Ermírio e que espera o final de setembro — depois do início da veiculação da propaganda eleitoral pelo rádio e TV — para ação mais efetiva naquele Estado, com a finalidade de alterar a diáspora sucessória.

Marco Maciel reiterou, porém, que toda a articulação em qualquer hipótese está sendo feita em sintonia com as lideranças locais. "Não pretendemos violentar a posição dos líderes".

A participação do presidente José Sarney pela formalização da Aliança Democrática no Rio de Janeiro foi ressaltada pelo ministro do Gabinete Civil

Não fosse o espírito de liderança e entendimento, sem dúvidas o enfascamento ocorreria, afinal de contas, estava em jogo interesses diversos, e estes foram atendidos de uma maneira que o partido foi quem mais lucrou

que revelou ter tido o presidente atuação efetiva no convencimento do senador Nelson Carneiro para que se candidatasse à reeleição. "No caso de São Paulo — disse — a situação não tem sido diferente".

Ele observou porém, que há dificuldades de composição nesse Estado por conta da candidatura irreversivelmente colocada de Orestes Quêrcia, do PMDB o que dificultou a formação de uma aliança. De qualquer maneira, o ministro não condicionou à renúncia do candidato do PMDB o desempenho eleitoral em São Paulo que satisfizesse os interesses do Palácio do Planalto.

"Estamos observando a evolução do quadro para então agirmos, se for o caso", disse o ministro Marco Maciel. Ele avaliou que está havendo uma crescente dissidência dentro do PFL regional e que este número tende a crescer.

### Tudo igual

Está previsto para o próximo dia 12, um encontro entre os servidores públicos com todos os candidatos ao Governo do Estado. O funcionalismo está interessado em ouvir o que os postulantes à sucessão de Wilmar Peres, têm em mente no que diz respeito a suas aspirações. Acontece que os servidores já estão cansados de esperar pelo atendimento de suas justas reivindicações e agora querem o compromisso dos candidatos antes de escolher em quem votar. Logicamente não será de estranhar as coincidências nas propostas dos postulantes ao Palácio. Até porque, não se vê muita diferença nas metas de candidatos independentes de partido. Suas teorias mudam apenas na forma de serem colocadas. E o mais interessante, é que na prática, as coisas também não mudam muito de figura...

### SOMA

O número de funcionários da Assembleia Legislativa é igual, ou maior ao índice de incompetência. Somados os dois fatores, pode-se chegar a resultados absurdos. Parece que ali, ninguém sabe quem é quem.

# Saúde dispõe de 56 mil doses para a vacinação do dia 16

## Cuiabá do serviço local

Mais de 56 mil doses de vacinas anti-pólio, tríplice e anti-sarampo se constituem na reserva de medicamentos que a Secretaria Municipal de Saúde se dispõe para a vacinação da população infantil da Grande Cuiabá a ser realizada no próximo dia 16, dia nacional da vacinação.

Segundo o secretário municipal de Saúde, médico Júlio Müller, as vacinas que serão aplicadas a partir das 7:30 horas finalizando às 17:30 horas em locais previamente selecionados da cidade, se constituem em doses de reforço: anti-pólio, contra varicela infantil, a ser aplicada em crianças menores de cinco

anos e a tríplice contra o tétano a difteria e a coqueluche, em crianças de dois a 11 meses. Tais vacinas devem ser aplicadas em crianças que já as receberam em 14 de junho último, ressaltou ele.

Quanto à vacina anti-sarampo, Júlio Müller esclareceu que, somente deverão ser ministradas em menores que não foram vacinadas na última campanha de vacinação e isto porque a sua validade é de apenas uma doseagem. (Em crianças de 9 até 23 meses).

O titular da pasta de saúde observou ainda que, as mães ou responsáveis pelas crianças deverão levar carteirinhas de vacinação e quais vacinas serão aplicadas. Mesmo aqueles que não

tiverem carteirinhas, deverão comparecer aos postos, pois as vacinas são imprescindíveis.

Por outro lado, as crianças com gripe, resfriado, desidratação, alergia e demais doenças devem comparecer ao posto onde serão orientadas se devem ou não receber as vacinas.

Em Cuiabá, a programação

da campanha de multivacinação está sendo coordenada por uma equipe composta por várias instituições integradas, pela comissão interinstitucional municipal de saúde sob responsabilidade da Secretaria Municipal de Saúde. Um número de 65 postos fixos de vacinação estarão em plena atividade, distribuídos em seis setores e localizados em escolas

públicas estaduais e municipais, em postos de atendimento de Inamps e sedes de associações profissionais e de bairros. Este ano foram abertos mais três postos nos bairros Novo Horizonte, Ribeirão da Ponte e Coxipó do Ouro. Oportunamente, o endereço dos locais em que serão aplicadas estas vacinas vai ser divulgado pela imprensa local.

## Definidos os postos para campanha em prol dos carentes

### Cuiabá do serviço local

Amanhã, sábado, a partir das 8 horas estarão funcionando os postos fixos pela Pro-Sol em Cuiabá e Várzea Grande, para recebimento dos doativos e campanha "24 horas por um carente". As doações podem ser em forma de roupas, sapatos e agasalhos usados, porém ainda em boas condições, que serão distribuídos aos carentes de Mato Grosso.

- Segundo a primeira dama do Estado e presidenta da Pro-Sol, Cândida dos Santos Farias, "É muito importante a participação de todos aqueles que puderem dar sua colaboração, para que a Pro-Sol possa atender as necessidades das mães pobres quanto ao vestuário. Além de roupas, os doativos podem incluir toalhas, lençóis, colchas, enfim qualquer peça que possa ser útil a uma família carente."
- LOCAIS DOS POSTOS DE ARRECAÇÃO EM CUIABÁ:**
- Praça Afonso
  - Praça da Igreja São Benedito/Boa Esperança
  - Jardim Cuiabá (No Lar Monteiro Lobato)
  - Cidade Católica Sts. Rosa (nas imediações da residência dos Governadores)
  - Jardim Califórnia (Próximo ao Cuiabá Tênis Clube)
  - Jardim Tropical (Instituto Cuiabano de Educação)
  - Praça Santos Dumont — Av. Getúlio Vargas (em frente à Gabriela)
  - Praça 08 de Abril (em frente ao Choppão)

### — Assembléia Legislativa — (na recepção)

- Jardim Petrópolis (na Igreja N. Sr. da Paz)
- Morada do Ouro (em frente ao Rio Lanchas)
- Verdão I — Av. Agrícola Passo do Barro (Jumbo)
- Verdão II (em frente ao Edifício Mary Antonia)
- Campê (depois da Ponte)
- Morada do Sol (na Polícia Feminina)
- Jardim das Américas (depois da torre)
- Casa do Artesão — Av. Senador Melo — Porto
- Clube do Jovem Trabalhador — Rua Voluntários da Pátria no 118 Centro
- Av. do CPA — Jumbo (Próximo ao viaduto)
- Av. Ten. Cel. Duarte, 1.517 /Jumbo (ao lado da Automaq)
- Av. Fernando Correa da Costa /Jumbo (Coxipó)
- Av. Ten. Cel. Duarte/Jumbo (em frente à Praça Ipiranga)
- Sede do Pro-Sol — Rua 13 de Junho, 824 — Centro
- Associação Comunitária do CPA I
- 9.º BEC
- 13.º BIM — Av. do CPA
- 44.º BIM
- 1.º Batalhão de PM no Porto (em frente a Igreja São Gonçalo)
- Companhia de Trânsito — (Antigo Detran)
- Grupo de Bombeiros — Verdão (a partir do 21 ha.)

## Mato Grosso bate recorde no registro de novas empresas

### Cuiabá do serviço local

Mato Grosso bateu o recorde no registro de novas empresas no primeiro semestre deste ano, com um índice de 83% de crescimento em relação a igual período do ano passado. Conforme relatório da Junta Comercial de Mato Grosso — Jucemat, o número de novas empresas subiu de 3.627 em 85 para 5.917 este ano, apresentando uma média de 49 firmas registradas por dia útil. O crescimento do capital também é bastante significativo no primeiro semestre de um ano para outro, com uma elevação de R\$ 153,7 milhões de 85 para uma capital de aproximadamente R\$ 600 milhões em 86 correspondendo ao índice de 289% devido à inexistência de inflação a partir de março em virtude do Plano Cruzado e congelamento de preços.

Para o presidente da Jucemat, Ari Biancardini, estes dados comprovam, mais uma vez, que o Estado de Mato Grosso continua sendo a melhor opção para a iniciativa privada aplicar seus recursos e, com a participação do governo Wilmar Peres na intertização

dos benefícios, fica caracterizado o apoio governamental ao plano desenvolvimento do Estado. Segundo ele, os municípios que mais cresceram no registro de firmas foram Alta Floresta, Colíder, Várzea Grande, Rondonópolis e Cuiabá.

Entre as atividades econômicas destaca-se o crescimento do comércio com um índice de 79% de 85 para 86 com uma aumento no registro de empresas de 2.171 para 3.891 firmas. A indústria ficou com um índice de 57%, seguindo-se as atividades de agropecuária (40%) e serviços (28%). Biancardini comentou porém, que se for comparada cada atividade em relação ao total de empresas registradas verifica-se que o setor comércio cresceu apenas 5%, enquanto o industrial permaneceu igual e o de serviço teve uma perda de 5%.

O presidente da Jucemat informou ainda que o crescimento das micro-empresas também contribuiu com um índice de 214% passando de 509 no primeiro semestre de 85 para 2.290 no período de 86, totalizando a constituição de 9.101 micro-empresas no Estado de Mato Grosso em dois anos.

## Prefeito de ROO vai discutir Constituinte com a Comunidade

### Rondonópolis da sucursal

A equipe Fausto Faria entendendo que todas as leis — estaduais, municipais e federais — devem ser discutidas e questionadas, para se evitar arbitrariedades em nome da Justiça, resolveu abrir um debate a nível municipal sobre uma Constituinte municipal. Para tanto, ele pretende levar a debate público projetos de grande importância como código de edificações, loteamentos urbanos, conjuntos habitacionais, municipalização do ensino, estatuto do magistrado independente da aprovação ou não da Câmara. A equipe quer saber o pensamento do povo sobre esses projetos.

**OS MEIOS**

Para atingir seus objetivos, o prefeito Fausto Faria pretende colocar toda a máquina administrativa, secretaria por secretaria, respeitando-se os limites de cada uma para chegar até o povo e mostrar a força da comunidade, que pode escolher o que há de melhor em si ou para si. A Prefeitura de Rondonópolis vai criar bancos de dados, promover concursos nos vários níveis escolares sobre temas ligados à Constituinte, promovendo envolver outros setores da sociedade que patrocinaram os concursos e oferecerem prêmios aos vencedores ou aos que apresentarem trabalhos que serão aproveitados.

**OBJETIVOS**

Os objetivos de sua iniciativa é mostrar que tudo que está na comunidade pode ser rediscutido e questionado. Já no próximo ano, com a Constituinte, Fausto faz questão de mostrar que a nova constituinte deve começar de baixo, do município, do bairro, da vila, onde mora o cidadão. São essas cidadãos que podem questionar as leis aprovadas ou por serem aprovadas pelos vereadores. O povo deve saber perfeitamente

o que significa a Constituinte e por isso deve mostrar seu pensamento a respeito ajudando na elaboração das leis e determinando as prioridades, pois ele o povo é o beneficiário dessas leis.

Para atingir seus objetivos, o prefeito Fausto Faria pretende colocar toda a máquina administrativa, secretaria por secretaria, respeitando-se os limites de cada uma para chegar até o povo e mostrar a força da comunidade, que pode escolher o que há de melhor em si ou para si. A Prefeitura de Rondonópolis vai criar bancos de dados, promover concursos nos vários níveis escolares sobre temas ligados à Constituinte, promovendo envolver outros setores da sociedade que patrocinaram os concursos e oferecerem prêmios aos vencedores ou aos que apresentarem trabalhos que serão aproveitados.



AVENIDA PRESIDENTE KENNEDY Nº 3.080 - CURITIBA-PR • C.G.C.M.F. Nº 25.5431

**RELATÓRIO DA ADMINISTRAÇÃO**

Como se observa, Baima adotou os princípios instituídos pelo Plano Cruzado em decorrência da suspensão das atividades letivas para manter-se no campo dos tempos letivos.

**DESTAQUES DO SEMESTRE**

- Sigaram os principais dados relativos ao semestre encerrado.
- Como consequência direta das medidas imediatas tomadas para aumento da eficiência produtiva e racionalização dos gastos operacionais e administrativos, demonstramos o aumento em uma única liberação de R\$ 12.054.121,20 sobre os gastos administrativos necessários à educação e novo requisito materializados em dois indicadores: o aumento de R\$ 10.000,00 em relação ao período de 1º semestre de 1985 e o aumento de R\$ 2.054.121,20 em relação ao período de 1º semestre de 1986.
- O aumento da receita operacional foi de R\$ 1.200.000,00 em relação ao período de 1º semestre de 1985 e de R\$ 2.054.121,20 em relação ao período de 1º semestre de 1986.
- O lucro líquido do semestre encerrado foi de R\$ 1.200.000,00 em relação ao período de 1º semestre de 1985 e de R\$ 2.054.121,20 em relação ao período de 1º semestre de 1986.
- O patrimônio líquido do semestre encerrado foi de R\$ 1.200.000,00 em relação ao período de 1º semestre de 1985 e de R\$ 2.054.121,20 em relação ao período de 1º semestre de 1986.
- O balanço patrimonial do semestre encerrado foi de R\$ 1.200.000,00 em relação ao período de 1º semestre de 1985 e de R\$ 2.054.121,20 em relação ao período de 1º semestre de 1986.
- O balanço de lucros e prejuízos acumulados do semestre encerrado foi de R\$ 1.200.000,00 em relação ao período de 1º semestre de 1985 e de R\$ 2.054.121,20 em relação ao período de 1º semestre de 1986.

**JOSE EDUARDO DE ANDRADE VIEIRA**  
PRESIDENTE DO CONSELHO DE ADMINISTRAÇÃO

### DEMONSTRAÇÕES FINANCEIRAS DO SEMESTRE ENCERRADO EM 30 DE JUNHO DE 1986

BALANÇO PATRIMONIAL		VALORES EM R\$ 1.000,00	
ATIVO		PASSIVO	
<b>ATIVO CIRCULANTE</b>	38.897.888,00	<b>PASSIVO CIRCULANTE</b>	38.897.888,00
Disponibilidades	4.274.001,708	Débitos	18.161.801,208
Operações de crédito	3.430.848,298	Débitos à Vista	12.889.277,617
Emprestimos e Títulos Descontados	4.088.861,202	Débitos a Prazo	2.518.884,627
Relações Interbancárias e Interdepartamentais	5.269.871,804	Relações Interbancárias e Interdepartamentais	8.889.841,376
Operações Realizáveis a Longo Prazo	1.438.869,825	Obrigações por Empréstimos	1.082.189,500
Operações de Crédito	1.382.807,008	Obrigações por Recebimentos - Tributos e Encargos Sociais	469.001,058
Emprestimos e Títulos Descontados	53.982,298	Outras Obrigações	6.249.236,421
Relações Interbancárias e Interdepartamentais	110.780,518	Outras Obrigações	267.528,158
Operações Realizáveis a Longo Prazo	1.188.269,877	Obrigações Diversas em Moeda Nacional	6.006.836,301
Operações de Crédito	1.188.269,877	Obrigações Diversas em Moeda Estrangeira	1.528.428,000
Emprestimos e Títulos Descontados	12.162,314	Obrigações por Empréstimos	1.377.194,800
Relações Interbancárias e Interdepartamentais	1.048.132,828	Obrigações por Recebimentos - Tributos e Encargos Sociais	10.018,800
Operações Realizáveis a Longo Prazo	13.898,577	Outras Obrigações	42.204,158
Operações de Crédito	13.898,577	Outras Obrigações	474,800
Emprestimos e Títulos Descontados	113.898,577	Resultados de Exercícios Futuros	1.378.217,000
Relações Interbancárias e Interdepartamentais	8,000	Resultados de Exercícios Futuros	1.378.217,000
Operações Realizáveis a Longo Prazo	418.282,887	Patrimônio Líquido	3.891.202,113
Operações de Crédito	418.282,887	Patrimônio Líquido	3.891.202,113
Emprestimos e Títulos Descontados	418.282,887	Reserva de Lucros	1.735.830,217
Relações Interbancárias e Interdepartamentais	418.282,887	Reserva de Reserva	892.229,145
Operações Realizáveis a Longo Prazo	4.188.888,888	Reserva de Lucros	892.229,145
Operações de Crédito	2.861.081,488	Reserva de Lucros	892.229,145
Emprestimos e Títulos Descontados	2.861.081,488	Reserva de Lucros	892.229,145
Relações Interbancárias e Interdepartamentais	2.861.081,488	Reserva de Lucros	892.229,145
Operações Realizáveis a Longo Prazo	1.282.888,888	Reserva de Lucros	892.229,145
Operações de Crédito	1.282.888,888	Reserva de Lucros	892.229,145
Emprestimos e Títulos Descontados	1.282.888,888	Reserva de Lucros	892.229,145
Relações Interbancárias e Interdepartamentais	1.282.888,888	Reserva de Lucros	892.229,145
Operações Realizáveis a Longo Prazo	1.282.888,888	Reserva de Lucros	892.229,145
Operações de Crédito	1.282.888,888	Reserva de Lucros	892.229,145
Emprestimos e Títulos Descontados	1.282.888,888	Reserva de Lucros	892.229,145
Relações Interbancárias e Interdepartamentais	1.282.888,888	Reserva de Lucros	892.229,145
Operações Realizáveis a Longo Prazo	1.282.888,888	Reserva de Lucros	892.229,145
Operações de Crédito	1.282.888,888	Reserva de Lucros	892.229,145
Emprestimos e Títulos Descontados	1.282.888,888	Reserva de Lucros	892.229,145
Relações Interbancárias e Interdepartamentais	1.282.888,888	Reserva de Lucros	892.229,145
Operações Realizáveis a Longo Prazo	1.282.888,888	Reserva de Lucros	892.229,145
Operações de Crédito	1.282.888,888	Reserva de Lucros	892.229,145
Emprestimos e Títulos Descontados	1.282.888,888	Reserva de Lucros	892.229,145
Relações Interbancárias e Interdepartamentais	1.282.888,888	Reserva de Lucros	892.229,145
Operações Realizáveis a Longo Prazo	1.282.888,888	Reserva de Lucros	892.229,145
Operações de Crédito	1.282.888,888	Reserva de Lucros	892.229,145
Emprestimos e Títulos Descontados	1.282.888,888	Reserva de Lucros	892.229,145
Relações Interbancárias e Interdepartamentais	1.282.888,888	Reserva de Lucros	892.229,145
Operações Realizáveis a Longo Prazo	1.282.888,888	Reserva de Lucros	892.229,145
Operações de Crédito	1.282.888,888	Reserva de Lucros	892.229,145
Emprestimos e Títulos Descontados	1.282.888,888	Reserva de Lucros	892.229,145
Relações Interbancárias e Interdepartamentais	1.282.888,888	Reserva de Lucros	892.229,145
Operações Realizáveis a Longo Prazo	1.282.888,888	Reserva de Lucros	892.229,145
Operações de Crédito	1.282.888,888	Reserva de Lucros	892.229,145
Emprestimos e Títulos Descontados	1.282.888,888	Reserva de Lucros	892.229,145
Relações Interbancárias e Interdepartamentais	1.282.888,888	Reserva de Lucros	892.229,145
Operações Realizáveis a Longo Prazo	1.282.888,888	Reserva de Lucros	892.229,145
Operações de Crédito	1.282.888,888	Reserva de Lucros	892.229,145
Emprestimos e Títulos Descontados	1.282.888,888	Reserva de Lucros	892.229,145
Relações Interbancárias e Interdepartamentais	1.282.888,888	Reserva de Lucros	892.229,145
Operações Realizáveis a Longo Prazo	1.282.888,888	Reserva de Lucros	892.229,145
Operações de Crédito	1.282.888,888	Reserva de Lucros	892.229,145
Emprestimos e Títulos Descontados	1.282.888,888	Reserva de Lucros	892.229,145
Relações Interbancárias e Interdepartamentais	1.282.888,888	Reserva de Lucros	892.229,145
Operações Realizáveis a Longo Prazo	1.282.888,888	Reserva de Lucros	892.229,145
Operações de Crédito	1.282.888,888	Reserva de Lucros	892.229,145
Emprestimos e Títulos Descontados	1.282.888,888	Reserva de Lucros	892.229,145
Relações Interbancárias e Interdepartamentais	1.282.888,888	Reserva de Lucros	892.229,145
Operações Realizáveis a Longo Prazo	1.282.888,888	Reserva de Lucros	892.229,145
Operações de Crédito	1.282.888,888	Reserva de Lucros	892.229,145
Emprestimos e Títulos Descontados	1.282.888,888	Reserva de Lucros	892.229,145
Relações Interbancárias e Interdepartamentais	1.282.888,888	Reserva de Lucros	892.229,145
Operações Realizáveis a Longo Prazo	1.282.888,888	Reserva de Lucros	892.229,145
Operações de Crédito	1.282.888,888	Reserva de Lucros	892.229,145
Emprestimos e Títulos Descontados	1.282.888,888	Reserva de Lucros	892.229,145
Relações Interbancárias e Interdepartamentais	1.282.888,888	Reserva de Lucros	892.229,145
Operações Realizáveis a Longo Prazo	1.282.888,888	Reserva de Lucros	892.229,145
Operações de Crédito	1.282.888,888	Reserva de Lucros	892.229,145
Emprestimos e Títulos Descontados	1.282.888,888	Reserva de Lucros	892.229,145
Relações Interbancárias e Interdepartamentais	1.282.888,888	Reserva de Lucros	892.229,145
Operações Realizáveis a Longo Prazo	1.282.888,888	Reserva de Lucros	892.229,145
Operações de Crédito	1.282.888,888	Reserva de Lucros	892.229,145
Emprestimos e Títulos Descontados	1.282.888,888	Reserva de Lucros	892.229,145
Relações Interbancárias e Interdepartamentais	1.282.888,888	Reserva de Lucros	892.229,145
Operações Realizáveis a Longo Prazo	1.282.888,888	Reserva de Lucros	892.229,145
Operações de Crédito	1.282.888,888	Reserva de Lucros	892.229,145
Emprestimos e Títulos Descontados	1.282.888,888	Reserva de Lucros	892.229,145
Relações Interbancárias e Interdepartamentais	1.282.888,888	Reserva de Lucros	892.229,145
Operações Realizáveis a Longo Prazo	1.282.888,888	Reserva de Lucros	892.229,145
Operações de Crédito	1.282.888,888	Reserva de Lucros	892.229,145
Emprestimos e Títulos Descontados	1.282.888,888	Reserva de Lucros	892.229,145
Relações Interbancárias e Interdepartamentais	1.282.888,888	Reserva de Lucros	892.229,145
Operações Realizáveis a Longo Prazo	1.282.888,888	Reserva de Lucros	892.229,145
Operações de Crédito	1.282.888,888	Reserva de Lucros	892.229,145
Emprestimos e Títulos Descontados	1.282.888,888	Reserva de Lucros	892.229,145
Relações Interbancárias e Interdepartamentais	1.282.888,888	Reserva de Lucros	892.229,145
Operações Realizáveis a Longo Prazo	1.282.888,888	Reserva de Lucros	892.229,145
Operações de Crédito	1.282.888,888	Reserva de Lucros	892.229,145
Emprestimos e Títulos Descontados	1.282.888,888	Reserva de Lucros	892.229,145
Relações Interbancárias e Interdepartamentais	1.282.888,888	Reserva de Lucros	892.229,145
Operações Realizáveis a Longo Prazo	1.282.888,888	Reserva de Lucros	892.229,145
Operações de Crédito	1.282.888,888	Reserva de Lucros	892.229,145
Emprestimos e Títulos Descontados	1.282.888,888	Reserva de Lucros	892.229,145
Relações Interbancárias e Interdepartamentais	1.282.888,888	Reserva de Lucros	892.229,145
Operações Realizáveis a Longo Prazo	1.282.888,888	Reserva de Lucros	892.229,145
Operações de Crédito	1.282.888,888	Reserva de Lucros	892.229,145
Emprestimos e Títulos Descontados	1.282.888,888	Reserva de Lucros	892.229,145
Relações Interbancárias e Interdepartamentais	1.282.888,888	Reserva de Lucros	892.229,145
Operações Realizáveis a Longo Prazo	1.282.888,888	Reserva de Lucros	892.229,145
Operações de Crédito	1.282.888,888	Reserva de Lucros	892.229,145
Emprestimos e Títulos Descontados	1.282.888,888	Reserva de Lucros	892.229,145
Relações Interbancárias e Interdepartamentais	1.282.888,888	Reserva de Lucros	892.229,145
Operações Realizáveis a Longo Prazo	1.282.888,888	Reserva de Lucros	892.229,145
Operações de Crédito	1.282.888,888	Reserva de Lucros	892.229,145
Emprestimos e Títulos Descontados	1.282.888,888	Reserva de Lucros	892.229,145
Relações Interbancárias e Interdepartamentais			



# Sem-terra querem definição imediata da viagem a Aripuanã

Culabá  
Do serviço local

As famílias de sem-terra acampadas há duas semanas no adro da Igreja São Benedito, no centro da cidade, já estão impacientes com a indefinição do governo, do Estado de providenciar o ônibus e o transporte dos 50 trabalhadores que irão conhecer a área prometida pelo Incra para o assentamento das 250 famílias de agricultores da região de Jaciara, no Projeto Filinto Müller, Município de Aripuanã. Os trabalhadores — que estão acampados em pequenas barracas de tábuas cobertas de plástico, alimentando-se mal e enfrentando problemas de toda ordem em troca de um pedaço de terra — exigem uma solução imediata do governo. O porta-voz dos bóias-frias, Antonio Martins, lembra que os trabalhadores já estão impacientes e esperam que a promessa do Incra e governo do Estado "seja cumprida imediatamente". Ele diz que o sonho dos sem-terra de Jaciara continua sendo a desapropriação de uma área no perímetro de Culabá e Rondonópolis, que é a origem da maioria dos trabalhadores.

Essa desapropriação, em tretanto, foi considerada inviável pelo Conselho Regional de Reforma Agrária, na segunda-feira passada, porque o Incra não cede terras entre as duas cidades e a área pretendida pelos posseiros — de domínio particular — é considerada produtiva. O diretor em exercício do Incra (Instituto Nacional de Colonização e Re-

forma Agrária, Ronan Jackson, explica que a impossibilidade de uma desapropriação nessa faixa é um fato consumado. Segundo ele, essa decisão não foi tomada isoladamente pelo Incra, mas pelo Conselho de Reforma Agrária do Estado e pela Comissão Agrária, que representam 47 entidades e órgãos de classe em Mato Grosso.

## INFRA-ESTRUTURA

Ao firmar o acordo com os sem-terra, o Incra e o governo do Estado fizeram inúmeras promessas aos trabalhadores. A primeira delas foi o transporte Filinto Müller. A principal, contudo, foi a implantação, tão logo as famílias se instalem

definitivamente no projeto, da infra-estrutura mínima para a sobrevivência dos trabalhadores. Essa infra-estrutura envolve obras nas áreas de saúde, educação e transporte, além de assistência técnica e financeira aos colonos. "O início dessas obras dependem do assentamento das famílias", afirma Ronan Jackson.

## PRIMEIRAS FAMILIAS

Atualmente, moram na área do Projeto Filinto Müller — cujo acesso principal é a Rodovia Transmato-grossense (MT-170-208) e a cidade mais próxima é Aripuanã, sede do Município, distante 730 quilômetros de Culabá — cerca de 25 famílias, posseiros an-

tigos da região. As 250 famílias de sem-terra de Jaciara serão, portanto, as primeiras a se instalarem oficialmente na área do projeto, que prevê o assentamento de oito mil famílias nos próximos quatro anos.

O diretor regional adjunto do Incra diz que o assentamento dos trabalhadores "só depende deles aceitarem mudar para a região". Os 50 bóias-frias deverão ficar durante uma semana na área do Projeto Filinto Müller, para conhecer as terras e responder oficialmente se aceitam ou não ir para lá se o projeto não agrada os trabalhadores, eles regressam a Culabá e ficam acampado na Igreja São Benedito.

# Coureiros voltam a invadir o Pantanal de Mato Grosso

Culabá  
Do serviço local

O presidente da Fundação de Desenvolvimento do Pantanal (Fundepan), Gabriel Müller, disse que com o início da estiação este ano os caçadores voltaram a invadir a região. Ele tem mantido "controle permanente" com o IBDF (Instituto Brasileiro de Desenvolvimento Florestal) e a Polícia Federal, visando o controle da pesca e caça predatória no Pantanal mato-grossense. Na região, a Fundepan desenvolve um trabalho educativo procurando esclarecer os turistas acerca da necessidade de preservação e ao mesmo tempo, advertindo os predadores.

## 50 POR CENTO

Nestes últimos anos, segundo Gabriel Müller, a matança de animais na região caiu em pelo menos 50 por cento, o que tem permitido o aumento da população de jacarés principalmente, cuja média de abate era de até 2 milhões por ano. Ele acredita que aos poucos os caçadores deixam a região face ao esquema de vigilância montado pelo IBDF, Polícia Federal e demais órgãos envolvidos na operação.

Para Müller, Mato Grosso tem condições de exercer uma fiscalização eficiente e acabar com a caça predatória no Pantanal. O controle efetivo da caça na região depende, segundo ele, de uma ação conjunta de todos os órgãos, inclusive as Forças Armadas.

## NENHUM LOTE

Apesar dos coureiros terem regressado — agora em menor escala — ao Pantanal, ainda não foi apreendido este ano, nenhum lote de couros contrabandeados. Isso se deve, afirma Gabriel Müller, ao fato de que tanto a Bolívia quanto o Paraguai não estarem permitindo a industrialização das peles em seus respectivos países. "Isso faz com que os coureiros fiquem desestimulados e desinteressados em matar animais no Pantanal contribuindo decisivamente para o fim da caça predatória".

## FRONTEIRA

A operação desenvolvida pela Polícia Federal na fronteira do Brasil com a Bolívia e o Paraguai, visando o controle do tráfico de drogas e de roubos de carros — também está surtindo, segundo o presidente da Fundepan, ótimos resultados. "Com a operação" diz ele, "os caçadores estão se atenuando porque temem ser pegos em flagrante pela Polícia".

# Fundação Cândido Rondon executa convênio Sim-Sempre

Culabá  
Do serviço local

A informação constituiu-se no instrumento básico dos órgãos de planejamento do poder executivo, e a sua consistência permite que as diretrizes do governo sejam bem traçadas. Este é o objetivo do desenvolvimento do projeto Sim-Sempre /MT — Sistema de Informações Municipais/ Sistema Estadual de Monitoria, Planejamento e Referência Estatística.

Objetivo de convênio entre a Fundação Cândido Rondon e Ministério do In-

terior, através da Sudeco, o Sim-Sempre / MT (orçado em Cz\$ 275 mil) está sendo executado por uma equipe de dez técnicos — geógrafos, agrônomos, economistas e geólogos.

A filosofia do projeto é a elaboração de um inventário municipal para detectar as carências de todas as unidades administrativas do Estado e assim constituir um banco de dados confiável, capaz de refletir os anseios da comunidade, explica João Bem Dias de Moura Filho, presidente da FCR.

Os técnicos da FCR vem se deslocando por todos os municípios do Estado, levantando informações

de todos os setores: estradas, demografia, atividades econômicas, escolas, postos de saúde, etc... Anualmente haverá a realimentação com informações atualizadas, o que permitirá a formação de uma série histórica capaz de refletir o processo de desenvolvimento de todas as regiões do Estado.

Já foram levantados 14 municípios da região de Rondonópolis, 10 municípios do Médio Norte, 11 Região Nordeste, 8 do Araguaia e a conclusão dos primeiros levantamentos "in-loco" será com a Baixada Cuiabana e Região Norte", acrescenta Jonas da Silva Moraes, coordenador.

# Núcleo da UFMT não expurgará empréstimo do cálculo da inflação

Culabá  
do serviço local

O economista Leonardo Silveira revelou que o Núcleo de Pesquisas Econômicas da Universidade Federal de Mato Grosso não fará o expurgo do empréstimo compulsório para os combustíveis e automóveis, para calcular o índice de custo de vida de Culabá e Várzea Grande.

O professor de Economia da UFMT observa que o empréstimo provocará reajustes nos fretes, preços das passagens e táxis, com repercussão imediata em todos os setores vinculados ao custo dos transportes. "Toda vez que o governo decreta aumento nos preços dos combustíveis, ocorre um processo de reajustamento dos preços dos setores que dependem desses produtos. Isso é verificado, com maior clareza, na elevação dos valores dos fretes, implicando também em um reajuste nos preços da alimentação e demais setores".

## PODER AQUISITIVO

A medida do governo federal, diz o economista, vai reduzir o poder aquisitivo dos assalariados, diminuindo consequentemente o seu poder de compra

e a sua capacidade de endividamento. O poder aquisitivo dos brasileiros — lembrou — melhorou consideravelmente nestes últimos meses, face ao reflexo da reforma econômica implantada pelo governo no final de fevereiro e, principalmente, do congelamento dos preços. "Com a proibição dos aumentos pelo comércio, indústria e serviços, o trabalhador pode fazer a sua programação de gastos e elaborar um orçamento confiável para o mês. Esta situação pode começar a ser revertida a partir de agora, já que haverá um aumento valioso nos preços de produtos básicos".

## DEVOLUÇÃO

O coordenador do Núcleo de Pesquisas da UFMT diz não acreditar na devolução do empréstimo compulsório, pelo governo, explicando que a restituição será feita em títulos negociáveis em bolsas de valores. "A devolução do empréstimo será feita em títulos públicos cuja liquidez é que determinará ou não se há dinheiro nas mãos dos contribuintes. Assim, a restituição vai depender da liquidez desses títulos". Para Silveira, os títulos "difícilmente serão convertidos em dinheiro".

**INEA** EXPERIÊNCIA DEFINITIVAMENTE COMPROVADA

Instituição de Pesquisas sobre a tendência eleitoral para os cargos de Governador, Senador, Deputado Federal e Deputado Estadual em todo o Estado de Mato Grosso.

Em todas as cidades do Estado.

Av. L. das Póvoas, 1331 - Ed. Mirão - 2.º And. Conj. 21 - Fone: 321-6951  
Culabá - Mato Grosso

**Grandioso jantar**

Em prol da construção da Igreja N. S.ª da Medalha Milagrosa.

Local: Praça da República  
Dia: 10 de agosto (domingo)  
As 19:00 hs.

CARDAPIO: arroz carreteiro e acompanhamentos bolo de galinha e acompanhamentos vatapá de peixe e acompanhamentos.

**AGRO-PLANA**

Com. e Representações de Sementes e Formação de Fazendas

COMPRA E VENDA DE BOVINOS SELECIONADOS. EXECUTAMOS SERVIÇOS DE TERRAPLENAGEM E DESMATE.

END: 3000 FEDERAL, 02-A - FONE: 322 0004 - CUIABÁ - MT

**o TOM do recado**

Agricultura, Saúde, Educação, Lazer  
MATO GROSSO EM TOM MAIOR

**FREEZER**

REFRIGERAÇÃO COM E SEM LÍQUIDA

CONGELADORES, FREEZER, BALANÇAS, BEBEDOUROS, FOGÕES INDUSTRIAIS, EXTRATORES DE SUÇOS, CORTADORES DE FRIOS, LIQUIDIFICADORES INDUSTRIAIS, REFRIGERADORES.

"O GRAU CERTO EM REFRIGERAÇÃO"

RUA JOAQUIM MURTINHO, 320-A - FONE: 321-0222

**karlice**  
Um Bando de Artistas  
Champ's  
Tassandry  
Solly Way

**SHIPPING BY 174**

**COPIO RIO danton**

**tropical**

ATACADO DE CONFECÇÕES EM GERAL. FABRICAÇÃO PRÓPRIA. ANEXO. PRONTA ENTREGA PARA BOUTIQUES DE ETIQUETAS DOS GRANDES CENTROS.

AV. FILINTO MULLER N.º 942 VÁRZEA GRANDE-MT FONE: 381-4693

**TERREMOTO DEMOLIÇÕES**

Demolição de Prédios, Casas, Barracões, etc. Canteiros e Vigas de concreto para Construção NOVOS E USADOS

**FAZEMOS ESCAVACOES**

**ATERROS E LIMPEZAS DE LOTES**

AV. IPIRANGA, 1.045 - VERDEÃO - FONE: 321-1794 - CUIABÁ - MT  
"VOCÊ ESTÁ CONSTRUINDO, NÓS ESTAMOS DESTROINDO"

**ELA É A MELHOR.**



Essa é a principal característica da Facit 8000. A melhor máquina de escrever eletrônica do mercado. Você pode não concordar com essa afirmação mas, para isso, temos uma sugestão: conheça as máquinas concorrentes e suas características. Depois, solicite uma demonstração da Facit 8000.

Você vai dizer para todo mundo porque ela é a melhor.

**fackta**  
COMÉRCIO E REPRESENTAÇÕES LTDA.  
Av. Formoso Cores do Oeste, 1909 - J. das Américas  
Fone: 321-3908/321-3860  
Tele: 065-3267 Culabá-MT

REVENDEDOR AUTORIZADO

**FACIT**  
Tecnologia pura e simples.

# ECONOMIA

## Exportações de calçados aos EUA não vão ser "quebradas"

Páteo Alegre  
Do serviço nacional

Foi com "alívio" que as indústrias gaúchas de calçados receberam a notícia ontem, de que o Congresso dos Estados Unidos — ainda que por apertados 278 votos contra 149, numa vitória que exigia dois terços — manteve o veto do presidente daquele país, Ronald Reagan, ao projeto do deputado Ed Jenkins que previa um corte de 30 por cento nas importações de calçados têxteis e couro. A sensação foi traduzida ontem em Novo Hamburgo (polo estadista do Estado, a 44 quilômetros de Porto Alegre) pelo presidente da Associação das Indústrias de Calçados do Rio Grande do Sul (A-dical), Enio Schein.

"A nossa expectativa" disse ele "era de que isto acontecesse que o Congresso mantivesse o veto; mas sabemos que corria algum risco, e contamos com o trabalho dos nossos 'lobbistas' em Washington. Daqui

para frente, vamos trabalhar com mais tranquilidade. Foram vencidas todas as instâncias neste processo e a ação dos 'lobbistas' foi muito importante para que nos mantivessemos informados sobre o que estava acontecendo por lá". Um dos que fazem o 'lobby' dos calçados brasileiros nos Estados Unidos é o ex-embaixador Anthony.

Em contrário do que aconteceu no ano passado, quando a Câmara de Comércio Internacional (ITC) dos Estados Unidos propôs medidas protecionistas contra as importações de calçados, num processo que se arrastou vários meses, perturbando as vendas brasileiras e agravando a queda de receitas pelas baixas nos preços médios no mercado, o projeto de Jenkins não chegou a afetar a tendência compradora dentro dos Estados Unidos e Schein espera que, este ano, o Brasil consiga superar o nível de exportações para aquele país (que absorve cerca de 75 por cento do tudo que a indústria nacional vende no exterior) obtido em 1984.

## Continua caindo a taxa de desemprego no país

Rio de Janeiro  
Do serviço nacional

A taxa média de desemprego aberto caiu de 4,1 por cento em maio para 3,3 por cento em junho, a menor nesse mês, comparada com os anos anteriores: 6,3 por cento em junho de 1983, 7,6 por cento em junho de 1984 e 5,6 por cento em junho de 1985. O comércio foi o setor em destaque em junho com redução de 19,1 por cento na taxa média de desemprego, comparada a maio. Os números divulgados ontem pelo IBGE referem-se ao desemprego aberto, e são levantados nas regiões metropolitanas de Recife, Salvador, Belo Horizonte, Rio de Janeiro, São Paulo e Porto Alegre.

gre. As quedas mais significativas, segundo o IBGE, ocorreram em Belo Horizonte 11,4 por cento, Rio de Janeiro, 11,9 por cento, e São Paulo, 8,1 por cento.

Ainda de acordo com o IBGE, a proporção de empregados com carteira de trabalho assinada, em relação a junho do ano passado, cresceu em quase todas as regiões metropolitanas pesquisadas principalmente em Recife, 9,8 por cento. Na população economicamente ativa, diminuiu em 31,7 por cento a proporção de pessoas sem remuneração ou que receberam menos de um salário mínimo, isto comparado a junho de 1985 e em todos os locais de pesquisas mensais de emprego do IBGE.

TAXA DE DESEMPREGO ABERTO			
REGIÕES METROPOLITANAS	JUNHO/85	MAIO/86	JUNHO/86
RECIFE	8,3	4,6	5,2
SALVADOR	5,6	4,8	4,7
BELO HORIZONTE	5,9	4,4	3,9
RIO DE JANEIRO	5,0	4,2	3,7
SÃO PAULO	5,6	3,7	3,4
PORTO ALEGRE	6,9	4,4	4,2

## Grãos: até 1990, 12 milhões de toneladas com a irrigação

Belo Horizonte  
Do serviço nacional

O ministro da Irrigação, Vicente Fialho, anunciou ontem, em Uberaba no Triângulo Mineiro, o Programa Nacional de Irrigação (PRONI), que garantirá uma produção adicional de 12 milhões de toneladas de grãos até 1990. O programa será lançado pelo presidente José Sarney na primeira semana de setembro e já tem assegurados, desde o final do mês passado, recursos de US\$ 105 milhões, provenientes do Banco Mundial, para a irrigação de um milhão de hectares no Nordeste do País.

Mais US\$ 350 milhões serão destinados à irrigação de dois milhões de hectares na região Centro Sul e já estão sendo negociados também com o Banco Mundial que deverá repassá-los aos agricultores através do Banco do Brasil. O anúncio foi feito durante o II encontro de produtores de grãos do Brasil Central, que foi aberto pelo ministro e contou com a participação de cerca de 150 pessoas, além dos secretários da Agricultura de Minas, Mato Grosso do Sul, Goiás e Distrito Federal.

O ministro explicou que as 12 milhões de toneladas de grãos adicionais representam 70 por cento da meta de 14 milhões de toneladas previstas para os próximos três anos. Segundo ele, enquanto o Centro Sul deverá produzir oito milhões de toneladas, o Nordeste produzirá quatro milhões, através do Programa Nacional de Irrigação, possibilitando o aumento da oferta de alimentos básicos para o mercado interno.

O ministro lembrou que nos últimos dez anos, a produção de alimentos não acompanhou o crescimento de dois por cento da população brasileira. A consequência foi o aumento substancial no preço desses produtos básicos e a previsão é de um déficit de 17 milhões de toneladas de grãos até 1990. Fialho lembrou ainda que, em 1962 a cesta básica representava 27 por cento do salário mínimo, índice que este ano alcança 87 por cento do mínimo.

Durante sua palestra, o ministro, incisivo, lamentou o nível de atraso do Brasil em irrigação. "É uma lástima", disse ele, comparando os 1,5 milhão de hectares que o país possui irrigados atualmente com os 4,5 milhões de hectares irrigados do México.

## Greve de 24 horas da CEF resulta em preso e feridos

Brasília  
Do serviço nacional

A greve de 24 horas dos funcionários da Caixa Econômica Federal em Brasília deixou ontem um saldo de uma prisão e alguns feridos. Enquanto os piquetes se acirravam em frente ao edifício sede da CEF, o seu presidente, Marcos Freire, afirmava, em entrevista coletiva, não ter nenhum conhecimento das agressões mútuas entre os economistas e a Polícia Militar. José Eustáquio Perreira, o economista preso e autuado por desacato e resistência a autoridade, foi solto no final da tarde, após pagamento de fiança.

A decisão de paralisar as atividades durante 24 horas, foi tomada em assembleia geral realizada na noite de quarta-feira como resposta ao pacote de contenção de despesas lançado na terça-feira e discutido, por várias horas, segundo Marcos Freire, com o ministro da Fazenda, Dilsen Funaro. O pacote estabeleceu o corte em 30 por cento

nas comissões, retirada do subsídio para aimentação e fechamento de 700 unidades da empresa em todo o Brasil.

O presidente da CEF, logo no início de sua entrevista, fez questão de manifestar sua estranheza ao movimento paralisante deflagrado em Brasília. De acordo com ele, as paralisações nos outros Estados se limitaram a apenas algumas horas, que ele qualificou como "manifestações simbólicas". Para Freire, a paralisação em Brasília fugiu ao controle das lideranças do movimento — presidente da Confederação Nacional das Empresas de Crédito (Contec), Wilson Moura, e da Federação Nacional das Associações — que participaram diretamente das negociações. De acordo com Freire, houve "compreensão" por parte dos representantes dos economistas em relação à maioria das medidas de contenção de despesas da empresa. "Entretanto, esta compreensão não encontrou reciprocidade por parte dos funcionários", afirmou Freire.

## Produção da indústria de bens crescerá 8% este ano

Rio de Janeiro  
Do serviço nacional

A produção da indústria de bens de capital este ano deverá ter um crescimento de 8 por cento em valor, segundo informou ontem o secretário executivo da Associação Brasileira para a Indústria de Base (Abdib) Caio Sá. Segundo os dados da Abdib, isso significa que para um valor produzido de US\$ 11,3 bilhões no ano passado, haverá um acréscimo de cerca de US\$ 900 milhões, algo equivalente aos níveis de produção vigentes em 1978.

Deste total, da ordem de US\$ 12,4 bilhões, para 96, uma quinta parte corresponderá à produção de bens de capital por encomenda, ou equipamentos não seriados para finalidades específicas da indústria.

Caio Sá advertiu que este nível de produção ainda é insuficiente e que o setor está se ressentindo das restrições aos investimentos das empresas estatais. Segundo ele, "o Plano de Metas apresenta grandes possibilidades, mas ainda está em estudo e vamos ver se vai ser executado".

O representante da Abdib que participou do seminário sobre a indústria de petróleo patrocinado pelo Instituto Brasileiro do Petróleo criticou ainda o atraso nos pagamentos ao setor privado de diversas estatais como a Siderbrás, Eleiobrás e Nuclebrás. Segundo Caio Sá apenas a Petrobrás vem pagando seus compromissos em dia e é responsável por 25 por cento das encomendas de bens de capital no país.

**Civemasa**

**MÜLLER & MAZÓN LTDA.**

VENDA DE PEÇAS E IMPLEMENTOS AGRÍCOLAS

VENDA DIRETA DA INDÚSTRIA ASSISTÊNCIA TÉCNICA

MATRIZ: RUA CTE. COSTA S/N - ESQ. C/AV. AGRÍCOLA PAES DE BARROS - FONE: 322-9737  
CUIABÁ-MT  
FILIAL: RONDONÓPOLIS-MT FONE (065) 421-1105

## UMA LOJA SOB MEDIDA

A Informática toma forma em Mato Grosso, com a inauguração de COMPUTEC SUPRIMENTOS

## E TEM INÍCIO A PROMOÇÃO INAUGURAL

Formulário contínuo 375 x 11" 1 Via	Cz\$ 179,00
Formulário contínuo 240 x 11" 1 Via	Cz\$ 170,00
Caixa plástica tipo display p/ disquette 5 1/4"	Cz\$ 85,00
Fichário p/ disquette 5 1/4" em acrílico	Cz\$ 625,00
Estabilizador eletrônico 500 Watts p/ TV a cores	Cz\$ 575,00
Fita Prológica P720 ou Elebra	Cz\$ 28,00
Calculadora de bolso Dismac LC 816	Cz\$ 223,00

## TUDO ABAIXO DA TABELA

Máquina de escrever eletrônica OLYMPIA DISMAC OAT 1200 A maior memória do mercado Cz\$ 18.818,00 ou 4 de Cz\$ 4.204,50



**COMPUTEC SUPRIMENTOS**

Rua Comandante Costa, 306 - Centro Fones: 321-2307 - 3211 CUIABÁ - MT

GRUPO 1 AVESTRUZ 01, 02, 03, 04	GRUPO 2 ÁGUIA 05, 06, 07, 08	GRUPO 03 BURRO 09, 10, 11, 12	GRUPO 4 BORBOLETA 13, 14, 15, 16	GRUPO 5 CACHOPORO 17, 18, 19, 20	GRUPO 6 CABRA 21, 22, 23, 24
GRUPO 7 CARNEIRO 25, 26, 27, 28	GRUPO 8 CAMELO 29, 30, 31, 32	GRUPO 9 COBRA 33, 34, 35, 36	GRUPO 10 COELHO 37, 38, 39, 40	GRUPO 11 CAVALO 41, 42, 43, 44	GRUPO 16 LEÃO 61, 62, 63, 64
GRUPO 12 ELEFANTE 45, 46, 47, 48	GRUPO 13 GALO 49, 50, 51, 52	GRUPO 14 GATO 53, 54, 55, 56	GRUPO 15 JACARE 57, 58, 59, 60	GRUPO 20 PERU 77, 78, 79, 80	GRUPO 21 TOURO 81, 82, 83, 84
GRUPO 17 MACACO 65, 66, 67, 68	GRUPO 18 PORCO 69, 70, 71, 72	GRUPO 19 PAVÃO 73, 74, 75, 76	GRUPO 24 URSO 89, 90, 91, 92	GRUPO 25 VEADO 93, 94, 95, 96	GRUPO 26 VACA 97, 98, 99, 00

COTAÇÃO POR CZ\$ 1,00	LIMITES DE JOGO
GRUPO	18
DEZENA	60
CENTENA	600
MILHAR	3000
TG. SECO	1.000
TG. P. 20 5.0	120
DG. SECO	100
DG. 1.0 20 5.0	20
TD.	2.000
UD.	300
PASSE 1.0 20 5.0	80
	1500,000
	250,000
	25,000
	5,000
	15,000
	125,000
	150,000
	750,000
	7,000
	15,000
	200,000

## Colibri

O PRÊMIO É PAGO PELA SOMA TOTAL SE A SOMA FOR MAIS OU MENOS, PAGA-SE POR PROPORÇÃO.

ATENÇÃO  
A BANCA NÃO SE RESPONSABILIZA POR JOGO MAL FEITO.  
PAGA-SE PELO QUE ESTÁ ESCRITO.

### COLIBRI INFORMA

Que para maior segurança e tranquilidade de seus apostadores na Zooteca, adquiriu e está operando em algumas cidades de Mato Grosso: Rondonópolis, Dourados, Araputanga, Alto Paraguai, Novo Mundo, Sinop, Colider, Petróleo de Alvorada, Guaraná, Matupá, Terra Nova, Itatiaia, Jacaraí, D. Aquino, Guiratinga, Alto Araguaia, Povoado, Alto Garças, Rondonópolis e a Central Cuiabá-Várzea Grande.

A Zooteca ou "Jogo do Bicho" como é conhecida popularmente, é algo tão sério quanto Loteria e Espartaco e hoje tornou-se parte da vida do brasileiro para tentar aumentar os seus salários, porém é necessário que se tenha confiança nas empresas que o dirigem. Assim é a Colibri.

Com extrações todos os dias às 15:00 e 18:00 horas e suas extrações de 4 a - 6 a e sábados, à tarde, às 17:00 h.

# PM despeja 250 famílias em Nobres a mando de agropecuária

Culabá Do serviço local

Mais de 250 famílias de posseiros instalados no Município de Nobres, precisamente na região da Agropecuária São José do Quebá, estão sendo despejadas pela Polícia Militar. A situação na região é tensa, informou ontem o advogado Nélio Coelho. O advogado teme pela segurança dos posseiros e considera o despejo "um ato de guerra". Segundo o advogado, os policiais estão fortemente armados, inclusive um oficial de Justiça identificado por Arolindo, que como se fosse um policial, comanda os atos de violência, apontando armas até para crianças e mulheres.

Nélio Coelho disse que há cerca de 15 dias os posseiros tiveram um encontro com o juiz da Comarca de Rosário Oeste, que garantiu que não seriam despejados, dizendo que considerava a área ocupada pelas famílias "um local de conflitos e tensão social". Na tarde de ontem, os posseiros foram surpreendidos pelos policiais e caminhões da Agropecuária São José prontos para fazer o despejo.

Segundo o advogado, o inquérito que tramita no Fórum de Rosário Oeste envolve 64 famílias que vivem em área pertencente a agropecuária São José do Quebá, mas a liminar do juiz atinge mais de 250 famílias. Nélio Coelho disse que os posseiros só tomaram conhe-

cimentos da decisão judicial quando os caminhões já estavam no local e os policiais destruído barracas e outros pertences das famílias.

As informações do advogado dão conta ainda, que o juiz teria dito aos posseiros: "podem ficar no local e trabalhar em paz, não quero que façam bagunça". Com ação policial, pessoas de mesma família estão separadas, pois foram levadas para locais diferentes pelos policiais. Segundo Nélio Coelho, existem pessoas trancadas na área da fazenda sem poder manter contato com parentes que estavam em localidades vizinhas quando os policiais

chegaram. Os portões da fazenda, acrescentou o advogado, foram fechados com correntes e cadeados.

O INCRA

Nélio Coelho afirmou que o juiz teria autorizado que dois procuradores do local, mas infringindo a própria determinação, não aguardou a chegada dos representantes do órgão. Além disso, a ordem de despejo foi autorizada sem dar oportunidade aos posseiros sequer de recursos. "Os posseiros, todos de boa fé, estão sendo jogados nas praças públicas de Rosário Oeste e Nobres como se fossem animais", finalizou o advogado.

## Delegacia de Trânsito pode ser instalada em poucos dias

Culabá Do serviço local

A Delegacia de Delitos do Trânsito deve ser instalada em poucos meses na Capital. A informação é do secretário de Segurança Pública, Aldemar Araujo Gurra, adiantando que no início da próxima semana, o projeto de criação da delegacia estará sendo encaminhado ao governador Wilmar Peres de Farias, ficando da dependência da aprovação pela Assembleia Legislativa. O secretário acredita que não haverá barreira para a aprovação do projeto, por ser uma delegacia de extrema necessidade de na Grande Culabá.

Guirra reconheceu que há um certo abuso por parte de "filhinhos de papai", menores de idade que trafegam em alta velocidade, fazem "cavalos de pau" mal-tam, cometem violências no trânsito e ficam impunes. Mas, o secretário de Segu-

rança acredita que com a implantação da delegacia, "as coisas mudam de figura", pois haverá um órgão funcionando especificamente para procurar punir os motoristas infratores.

Ainda não existe um nome definido para ocupar o cargo de delegado, mas o cogitado, está sendo de Adalberto Antônio de Oliveira, atual delegado da Central de Polícia. Informou Aldemar Gurra. Acrescentou que pretende colocar um delegado mais antigo na Polícia Matogrossense e acenou para o nome de "Beto", que atua no cargo há mais de oito anos.

A Delegacia Central de Polícia, talvez por estar instalada em um dos pontos mais críticos da Capital, em termos de trânsito (na Rua Vila Maria - antigo IML), é a que recebe o maior número de ocorrências de acidentes. Uma média de 150 inquéritos é instaurada mensalmente pelo delegado Adalberto de Oliveira.

## Delegados de Polícia fazem concurso dia 17

Culabá Do serviço local

Pouco mais de 100 candidatos concorrerão às 120 vagas para delegados de Polícia do Estado, incluindo 60 bacharéis que já estão na ativa. O concurso será realizado no próximo dia 17, na Escola Estadual Presidente Médici, mas até hoje a Academia de Polícia Civil, localizada no bairro do Porto, estará recebendo inscrições.

O secretário de Segurança Pública, Aldemar Araujo Gurra, acha que o baixo salário não oferece incentivo para a carreira policial em Mato Grosso, sendo esta a causa da falta de concorrência nos concursos já realizados. O mesmo ocorreu com o concurso recentemente realizado para escrivães de polícia, quando o número de vagas foi superior ao de candidatos inscritos.

## Investigador homicida pode ter preventiva decretada

Culabá Do serviço local

O investigador de polícia, Leivindo dos Santos, que matou com um tiro na cabeça o jovem pescador Márcio da Silva, já está preso na Penitenciária Central do Carumbé e pode ter prisão preventiva decretada a qualquer momento. O delegado Antonio Carlos, designado para apurar o caso, encaminhou ontem o pedido ao Fórum Criminal. Leivindo, que estava preso numa delegacia do Parque do Lago, desde a última segunda-feira, foi recambiado para a Penitenciária do Carumbé por questões de segurança.

O investigador assassino estava na Polícia Civil há somente 30 dias e não possuía qualquer curso de especialização.

para o cargo, mas já tinha em seu poder uma arma usada para praticar arbitrariedades. O crime ocorreu na noite de sábado último no bar e lanchonete "Jangada" localizada no bairro do Porto.

O assassinato do pescador deixou revoltados a família e amigos que durante o sepultamento anteontem, às 14 horas, criticaram bastante o sistema de segurança pública do Estado. Para o diretor geral de Polícia Civil, João Evaristo Capetanga, o ato praticado pelo policial Leivindo dos Santos, apesar de ser um caso isolado, reflete a realidade da polícia matogrossense. Acredita ele que o baixo salário e a falta de apoio são fatores que contribuem bastante para a delinquência policial.

## Presos querem votar e concorrer a cargos eletivos

Rio de Janeiro Do serviço nacional

Os internos da Penitenciária Cândido Mendes, na Ilha Grande, divulgaram uma "carta aberta à população do Rio de Janeiro", na qual reivindicam não só o direito de votar, como também o direito de concorrer a cargos eletivos, segundo os presos somente participando da vida política do país eles poderão merecer uma maior atenção das autoridades. O Rio possui hoje cerca de nove mil presos e com seus familiares, formariam um contingente superior a 50 mil eleitores.

Na "Carta aberta à população do Rio de Janeiro", distribuída pelo advogado Anatole Arraes, presidente da Comissão de Defesa dos Direitos dos Presos, os internos da Ilha Grande fazem uma série de reivindicações e denunciam a falta de oportunidades no mercado de trabalho para egressos do Sistema Penal.

— A sociedade não admite

o roubo fora dos moldes tradicionalmente praticados e aceita pelos seus detentores. O inavaliável delinquente sofre uma forte repulsa social e o estigma do economicamente. Isto para servir de exemplo à população oprimida e esmagada. Diante de tamanha injustiça social, a sociedade é quem precisa de recuperação. O delinquente é apenas vítima dessa injustiça. Uma, entre duas operações se impõe a que o jovem luto da classe oprimida: submeter-se ao baixo salário e à fome ou tentar uma saída inavaliável através da delinquência — ou o documento, de 10 laudas, divulgado em nome do Clube Cultural e Recreativo dos internos da Ilha Grande — CCLM — denominado pelos membros da "Família Vermelha".

Os presos acreditam que, podendo votar e concorrer nas eleições, serão vistos de outra forma: "A partir do momento em que nossos digníssimos políticos puderem contar com os votos dos presos, votos esses que eles tanto precisam, passarão a considerar de outra forma o problema carcerário".

## Velhos traficantes prestam depoimento na Federal

Rio de Janeiro Do serviço nacional

Os avós traficantes, como ficaram sendo conhecidos João Pereira Gonçalves, de 68 anos e sua mulher Carolina Conceição da Cruz Gonçalves, de 65, presos em casa em São Gonçalo, no Estado do Rio, mostravam todo o seu arrependimento ontem, na Delegacia de Entorpecentes de Niterói. A Polícia chegou aos dois na quarta-feira, partindo de uma denúncia anônima. Na casa, na rua Veríssimo de Souza, Praia das Pedrinhas. O casal vivia em companhia de três netos. Ao ver a Polícia, João escondeu duas "trouxinhas" de maconha sob a cama, mas ficou com três nas mãos. No quintal foram achados outros 500 gramas de maconha.

Na delegacia, João confessou que consumia maconha há mais de 20 anos, porque a "erva" lhe acalmava os nervos: "sou muito agitado e a maconha é um santo remédio". Ele não escondia a sua vergonha de ter sido preso junto com a mulher e queria assumir sozi-

inho a culpa, mas os dois, presos em flagrante, vão responder por crime inafiançável.

Carolina confessou que o marido vendia maconha para sustentar o vício, mas que nunca viciara os filhos e netos: "eu só guardava a maconha, não consumia".

Por outro lado, Denise Ribeiro de Christo — a mulher que engoliu 12 papéletes de cocaina para trafica-las para o Canadá, poderá ser operada hoje, caso os três últimos papéletes de 6 gramas não sejam expulsos ou retirados através de mais endoscopias. Segundo o assessor de Comunicação Social da Polícia Federal do Rio delegado Vivanni Azevedo, ela terá alta em mais três ou quatro dias, caso não seja necessária a cirurgia. Se tudo correr bem e nenhum papélete se romper dentro do seu intestino — o que provocaria a morte por "overtose" — Denise será levada a julgamento na Justiça Federal e pode ser condenada à pena que varia de três a 15 anos de reclusão, por tráfico internacional.

### BÁRBARA COMÉRCIO

### e REPRESENTAÇÕES

SEMENTES FISCALIZADAS PARA ARROZ - FEIJÃO - PASTAGENS - HORTALIÇAS E LEGUMINOSAS TROPICAIS. ADUBO FOLIAR E DEFENSIVOS PARA LAVOURA.

AV. BEIRA RIO N.º 351 FONE: 361-4684 - COXIPÓ CUIABÁ - MT

### COLIBRI informa 13hs. 19hs.

72 71	40 80
48 88	55 56
02 45	02 80
91 69	56 51
79 20	95 76

## TRIUNFO fm-313Z

SYSTEMA DE COPIADORA

# ZOOM



767 ESCALAS DE AMPLIAÇÃO/REDUÇÃO NITIDEZ, RAPIDEZ, PERFEIÇÃO. E MUITO MAIS...

VENHA CONHECE-LA NA **haller**

AV. 31 DE MARÇO, 854 - DUQUE DE CAXIAS ODD (085) - CEP 78.000 CUIABÁ - MT FONE : 322 - 7714

PODER JUDICIÁRIO DO ESTADO DE MATO GROSSO COMARCA DA CAPITAL CARRIÓTIPO DO OFÍCIO JUÍZO DE DIREITO DA VARA Tabelião: Rita Generosa Müller Pereira da Silva

EDITAL DE INTIMAÇÃO COM O PRAZO DE VINTE (20) DIAS O DOUTOR DR. WANDYR CLAY DUARTE JUIZ DE DIREITO DA 4ª VARA CÍVEL DA COMARCA DE CUIABÁ, CAPITAL DO ESTADO DE MATO GROSSO NA FORMA DA LEI, ETC.

FAZ SABER a todos quantos o presente Edital virem ou dele conhecerem, expedido dos autos de Ação de EXECUÇÃO FORÇADA, de número 4.01.00.513.0 requerida por — TELEVISÃO CENTRO AMERICANA LTDA, contra — MARA BOUTIQUE LTDA, que se processa perante este Juízo e Cartório do 4º Ofício, que pelo presente Edital que será publicado e afixado no lugar de costume, INTIMA a Devedora MARA BOUTIQUE LTDA, na pessoa de seu representante legal, que se encontra em lugar incerto e não sabido, para se manifestar sobre a cota exarada às fls. 18, pelo Sr. advogado da Exequente, a seguir transcrita: MEM. Dr. Juiz: Inobstante não tenha feito noção de bens a penhora, entregou ao Sr. Oficial de Justiça, uma nota fiscal e o pedido (fls. 15 e 16), forma

instituída de se estimar o valor dos bens penhorados. Intimado regularmente, a devedora não ofereceu Embargos, o que significa que reconhece o seu débito. Pois bem! O credor aceita a estimativa do valor dos bens feita pelo devedor na penhora o que torna desnecessária a avaliação. Trata-se ainda, de bens de pequeno valor (Art. 694, III do CPC). Por outro lado, os bens penhorados se constituem de artigos de vestimenta, vários jeitos e depreciação devido a variação da moda. Requer, pois, se digno V. Exca. de autorizar a alienação antecipada dos bens ao credor, pelo valor da estimativa feita pelo próprio devedor (R\$ 1.380.000), expedindo-se para tanto o termo de entrega, dispensando-se o que dispõe o parágrafo único do artigo 970 do CPC, já que a devedora é revel. N. 146, nos E. de deferimento, Cuiabá, 25 de Outubro de 1985, (s) Rubens de Oliveira Santos Filho, OAB/MT 18061. E para que chegue ao conhecimento do interessado e ninguém possa alegar ignorância mandou expedir o presente Edital na forma da Lei. Dado e assinado nesta cidade de Cuiabá, Capital do Estado de Mato Grosso, aos dezesseis dias do mês de junho do ano de 1986. Ex. José Antonio Teixeira Secretário Juramentado (s) do 4º Ofício, subscr. DR. WANDYR CLAY DUARTE Juiz de Direito da 4ª Vara Cível

### Cemitério "Parque" Recanto de Paz



Empreendimento de alto gabarito com toda a infraestrutura concluída: Localizado a apenas 300 metros da Av. Gov. Jélio José de Campos; Servida por duas linhas de ônibus. Aproveite agora para adquirir terrenos p/ jazigos, cuja oferta de lançamento é feita por preço adequado ao seu orçamento; Procure nos diretamente à Rua Pres. Juscel Kubitschek S/Nº - Jard. dos Estados Caixa Postal n. 19 - Fone 381-3982 - Várzea Grande, MT.

CLASSIFICADOS DO DIA CLASSIFICADOS DO DIA CLASSIFICADOS DO DIA CLASSIFICADOS DO DIA CLASSIFICADOS DO DIA

CID IMOVEIS ALUGA • COMPRA • VENDE AV. TEN. CEL. DUARTE Nº 140 FONE: 322-4974

GLAVI Av. Getúlio Vargas n.º 1275 - Centro Fones 322-7737 ou 322-2019

MARTINIANO IMOVEIS VENDE COMPRA ADMINISTRA TEL: 321-6220 R. Alça Paris N.º 50 - Centro

2001 IMOBILIARIA CRECI 657 FONE 321-7323

MOBILIARIA PETROPOLIS Av. Coronel Escobar 466 321-7625 e 321-7206

ALUGA-SE

1 - RESIDENCIA finissima com 4 dormitórios, suite armário embutido piaçina, box, etc. localizada defrente ao 44º BIMTZ. Czf 20.000,00 mensais. 2 - RESIDENCIA na Rua São Benedito com sala, 2 quartos, 1 suite, cozinha e quintal. Czf 6.000,00 própria para clínica, construtora, etc 3 - Apartamento no Ed. Vitória Régia 8º andar 3 quartos (1 suite). Czf 5.800,00. 4 - Apartamento no Ed. Nicolina 8º andar no centro com 3 dormitórios (1 suite), armários embutidos. Czf..... 12.000,00. 5 - RESIDENCIA com 3 dormitórios (1 suite), sala, etc. no Bairro Miguel Sutil (atrás do Garrafão). Czf 10.000,00 6 - RESIDENCIA no Bairro N.º Sra. Aparecida, com 2 quartos, sala, cozinha banheiro, etc. Czf 2.000,00. 7 - RESIDENCIA - Rua 7 de Setembro no centro com 2 dormitórios (1 suite), sala, cozinha, etc. Czf 11.000,00 com telefone. 8 - SALÃO COMERCIAL - em Varzea Grande, medindo 500m2 c/sala para escritório banheiro, etc. Czf 15.000,00 mensais.

VENDE-SE

01 - TERRENO no Jardim das Américas com 450m2, medindo 15x30. Czf 170.000,00. 02 - TERRENO no Jardim das Américas com 450m2, medindo 17,50x25,00 Czf 200.000,00. 03 - TERRENO no Jardim das Américas com 1.070m2, no melhor local do bairro. Czf 900.000,00. 04 - TERRENO no Jardim das Américas com infra-estrutura completa próximo à residências finas. Czf 130.000,00. 05 - TERRENO otim: para edifício localizado ao lado do Edifício Rio Negro na Rua Cas. teio Branco próx. ao Banco Itamarati com 2 casas antigas medindo 11x45. Czf 390.000,00. 06 - RESIDENCIA no Bairro Santa Cruz localizada ao lado da "Maternidade Santa Cruz" contendo 3 dormitórios, 3 salas, 1 suite, com dep. empregada, garagem, banheiro social, com 160m2 de área construída. Czf 550.000,00 a combinar. 07 - RESIDENCIA no Bairro Bosque da Saúde - com 03 quartos (1 suite), com armário embutido e ar condicionado, box., sala em L, varanda, garagem dep. empregada, terreno 12x30, com grades. Czf ..... 600.000,00 quitada. localizada ao lado do Posto Petrox. 08 - RESIDENCIA na Rua do Cajá - próximo ao Mini Box da General Melo contendo 3 quartos, sala, cozinha, banheiro, etc. Czf 250.000,00. 09 - SOBRADO no bairro Shangrilá contendo 4 suites, 1 sala p/TV, 1 sala p/3 ambientes, copa/cozinha, dep. empregada completa. Czf ..... 2.000.000,00. 17 - RESIDENCIA na Rua de CALÁ - próximo ao Mini Box da General Melo contendo 3 quartos, sala, cozinha, banheiro, preço Czf .. 200.000,00 (quitada).

18 - RESIDENCIA TIPO SOBRADO - contendo 4 suites, 1 sala p/TV, 1 sala p/3 ambientes, copa-cozinha, 2 varandas, c/piaçina etc. Czf ... 2.000.000 (quitada).

PROPRIETARIOS DE IMOVEIS

A imobiliária Glavi vem a vocês oferecer os seus novos serviços que consiste no setor para atendê-los somente em permutas. Se você tem uma propriedade e deseja trocá-la por outra ou por serviços, disque 322-7737 nós faremos a captação do seu imóvel e anunciá-lo à sua pretensão de troca nos Jornais da Cidade.

CASAS PARA VENDA

REF: 178.215.227 - Casas no Jardim Shangrilá REF: 249.279.273.319 - Casas no Santa Rosa REF: 285.293 - Casas no Jardim Cuiabá REF: 282.232 - Casas no Jardim Califórnia REF: 243 - Sobrado no Jardim das Américas REF: 254 - Casa no Centro REF: 288 - Casa na Morada do Sol REF: 310 - Casa no Bela Marina REF: 230.284 - Casa no Bos Esperança REF: 321 - Casa no Jardim Guanabara

APARTAMENTO PARA VENDA

REF: 295.294 - Aptº Ed. Juruena REF: 31 - Aptº Ed. João Alfredo TERRENOS REF: 226 - Terreno no Jardim Cuiabá REF: 278 - Área na Av. Presidente Marques REF: 221 - Lote no Jardim Califórnia medindo 20 x 30 REF: 224 - Chácara na beira do Rio Cuiabá REF: 309 - Chácara no Município de Aporizal à 72 Km de Cuiabá REF: 244 - Área à 40 Km de Cuiabá na estrada de Rondópolis REF: 220 - Área na Av. Ipiranga medindo 17 x 30 m2 e Bairro de Melgaço 6x30 REF: 253 - Lote na Rua Estevão de Mendonça esquina com Av. Dom Bosco REF: 253 - Lote na Rua Estevão de Mendonça esquina com Av. Dom Bosco REF: 250 - Área na Filinto Muller (Várzea Grande) medindo 90x40 REF: 251 - Área na Rua São Sebastião medindo 40x33

ALUGUEL

REF: 311.313 - Apartamentos no Borda da Chapada REF: 240 - Apartamento no Ed. Monaco (atrás do garrafão)

PERMUTA

REF: 287 - CASA NO JARDIM CALIFORNIA com 180 de área construída, com 03 quartos, sendo 01 suite com closet e armário embutido, sala, banheiro social com box de blindex e armário embutido, cozinha com armário e fogão embutido, dependência de empregada, canil, piso de madeira sintética com acabamento de 1º, todas as janelas de blindex, varandão com piso em granito, aquecimento central. terreno de 600 m2. REF: 270 - CASA NO BAIRRO VERDE com 03 quartos, sendo 01 suite, 02 com ar condicionado e armário embutido. área de serviço, lavabo, duas salas, cozinha, garagem, varandas, área construída de 250 m2. REF: 301 - CASA NO JARDIM CALIFORNIA contendo 01 sala, para 02 ambientes, 04 quartos, sendo 02 suites, banheiro social, área de serviço, garagem para vários carros. área do terreno 825 m2. REF: 302 - CASA NO JARDIM DOS ESTADOS contendo 02 quartos, sala, cozinha, banheiro social, área de serviço, área construída de 80 m2, área do terreno 12 x 30. REF: 139 - APARTAMENTO NO ED. LUIS DE CAMÕES contendo 03 quartos, sendo uma suite, sala em L, dependência de empregada, área de serviço, piaçina, quadra de esporte. OBS: troca-se por carro, casa ou outro apartamento OBSERVAÇÃO: MUDAMOS PARA RUA COMANDANTE COSTA Nº 387

ALUGA-SE

CASA: SHANGRILÁ, 3 qtos, sendo 1 suite, todos c/arm. sala, p/2 amb. banh. social, dep. empreg. área de serv. terreno 24x30 preço Czf 9.000,00 VENDE-SE: CASA TIJUCAL 2 qtos, sala, coz, banh. 0 KM, terreno 10x30 ótima loc, água 20 mil prestação 890,00. APTO VARZEA GRANDE: 3 qtos, sala, coz, banh., área serv. garagem, coberta c/interfone água 80 mil, prest. 2.710 mil CASA COOPHAMIL 3 qtos, sala, coz, banh. terreno 12x30 de esquina, no final do ponto de ônibus, atrás do Gin. Esp. ótima p/comércio água Czf 65.000,00. CASA V. GRANDE: de alvenaria, 2 qtos, sala, copa, coz, banh. pço Czf 120.000,00 CASA B. ARAES: 3 qtos, sala, coz., banh. social, área serv. garagem, terreno 250 m2 bem loc. pço: Czf 170.000,00

CASA STA. ISABEL: 2 qtos, sala, copa, coz, banh. social, telefone, forrada, murada, gradeada, garagem pço Czf 180.000,00 quitada. Aceita-se carro no negócio. CASA V. GRANDE: 1 sala, 2 qtos, copa, coz, banh. p/empreg. garagem, terreno 24x36 ppo. Czf 370.000,00 quitada. CASA PROX. Av. CPA: 3 qtos, sendo 1 suite, sala, p/2 amb. copa, coz, banh. social, área de serv. garagem, quintal, dep. empreg. ótima loc. Pço Czf 650 mil quitada. CASA SHANGRILÁ: c/2 salas, 3 qtos, sendo 1 suite, copa, coz, área de serv. 2 qtos, de empreg. garagem, ótima loc. Pço Czf 900.000,00 quitada.

CASA B. ESPERANÇA: c/300m2 de área c/3 qtos, sendo 1 suite, sala p/2 amb. WC social, coz, dep. empreg. 1 escritório. Terreno de 1.080 m2 garagem, pço Czf 1 milhão quitada. VENDE-SE 1 mercearia c/estoque no mercado Municipal pço Czf 120.000,00 VENDE-SE: 10 salões comerciais no Porto, em área de 21x9 pço Czf 450 mil. VENDE-SE: RESTAURANTE Centro, completo. Ótima loc. pço Czf 170.000,00 TERRENO: Alto Coxipó: 12x30 quadra 8 ótima loc. Preço Czf 30.000,00 TERRENO 470 m2, na beira de perimetral S/M. Melo, pço Czf 80.000,00.

TERRENO PERIMETRAL: c/2900 m2 c/ frente, p/o asfalto, prox. Av. 31 de Março pço Czf 1.800 mil. TERRENO: c/544 m2 Coxipó próx. posto Tropical, c/1 sobrado em construção projeto de 240 m2 o preço Czf 300.000,00 c/ facilidades. 6 Lotes 30x60 cada, em Santo A. Leverber, área urbana, c/água, luz, e telefone pço Czf 150.000,00 VENDE-SE: Área na rua Joaquim Murinho, Cel. Soído de 22.000 m2, excelente preço ótimo para incorporação. VENDE-SE área Distrito Industrial c/10.000 m2, c/galpão, escritório c/240 m2 toda cercada, ótimo p/empresas preço Czf 2.000.000,00

CHÁCARA: 10 hec. beira BR-364 (saída de Rondópolis), cercada, 1 represa, curral, 1 hec. milho, terra mieta, à 30 Km de Cuiabá, aceita-se carro e casa no negócio Pço Czf 70.000,00 CHÁCARA: Mun. Livramento: 121 hec. à beira do asfalto, 1 casa, de alvenaria 40 hec. já mecanizadas, T. plana, sendo 90% cascalho e 10% de cerrado, alto 1 córrego na divisa, 93 hec. escriturado 28 hec. de excesso c/cessão de posse pço Czf 2.000,00 por hec.

CHÁCARA PROX. RIO ARICÁ: c/33 hec. toda cercada, 1 casa de alvenaria, 1 represa, escriturada, pço Czf 200 mil. FAZ. MUN. PARANATINGA: área 1.073 hec. terra s/beneficiária, pço 2.000,00 por hec. aceita-se imóvel Rondópolis, Cbf. FAZ. 1.250 hec. luz, de motor, 1 casa de madeira restante mata fechada, as margens do rio Arripuanã à 80 Km de Juína, s/outras beneficiária preço Czf 1.600,00 Esc. Def. FAZ. JANGADA: 1.200 hec. c/500 hec. de braquiário, toda cercada, de arame liso seda alvenaria c/350 m2, 3 Km de beira rio Cuiabá, 2 currais de taboa, toda plana 70% de cultura, 300 cabeças gado 5 éguas mangalarga, 2 cavalos puro sangue, porteira fechada pço Czf 7 milhões à 90 Km de Cuiabá.

FAZ. MUN. C. GUIMARÃES: 5.500 hec, toda cercada, 1 sêda madeira, 3 cascas, p/paço de madeira, 1 curral, de adôc. 8 div. de pasto braquiária, decubens, jaguá, colônio, gourdura, 1 destilaria, capacidade 1.000 litros/dia 35 hec de cana, várias nascentes, terra mieta, T. média 70% plana 120 Km de Cuiabá, 60 de asfalto, 80 de terra, preço Czf 3 mil p/hec. FAZ. CAL CARNEIRO: 3.264 hec., toda cercada c/1.100 hec. formado de braquiária várias nascentes, 1 rio na div. terra mieta, 80% terra de cultura, 290 hec. mata, bos sede, curral à 10 Km do asfalto na BR-070 pço Czf 15 milhões estude-se proposta.

VENDE-SE

VENDE-SE APARTAMENTO - EDIFÍCIO BARRIO DE MELGAÇO - Cont. sl. de estar e de jantar, copa cozinha, 3 quartos, 1 suite, WC social, dep. de empregada, área de serviço. ARANDEAMENTO - EDIFÍCIO FLANBOYANT - Cont. sl. de estar e de jantar, copa cozinha, 3 quartos, sendo 1 reversível, WC social, área de serviço e garagem. APARTAMENTO - VILA REAL - Cont. sala de estar e jantar, 2 quartos, WC social, cozinha, dep. de empregada, 3º andar. APARTAMENTO - EDIFÍCIO SAO DIEGO - Bairro do Verdão - Cont. sl. de estar e jantar, 2 quartos, WC social, área de serviço. APARTAMENTO - EDIFÍCIO MARIA JOAQUINA - Cont. 2 quartos, 1 suite, sl. de estar e jantar, WC social, área de serviço e dep. de empregada.

APARTAMENTO - MORADA DO OURO - SETOR CENTRO SUL - Cont., sala ampla, WC social, cozinha, dep. de empregada e área de serviço, 2 quartos, 1 suite. APARTAMENTO - MORADA DO OURO - Contendo, sala, copa cozinha, 3 quartos, sendo 1 suite, WC social, dep. de empregada e garagem. CASA BAIRRO DA LIXEIRA - Cont. sala de estar e jantar, 4 quartos todos com suítes, WC social, copa cozinha, despensa, dep. de empregada, área de serviço, garagem para 4 ou 5 carros, 700 metros de área construída, terreno com área de 2.900m2, local de ótima ventilação. Preço de ocasião. CASA BOSQUE DA SAUDE - Cont. sala de estar e jantar, 3 quartos, sendo 1 suite, WC social, copa cozinha, área de serviço e dep. de empregada, garagem, ótima localização. CASA JARDIM DAS AMERICAS - Cont. sala de estar e jantar, 3 quartos, 1 suite, WC social, copa, cozinha, piscina, dep. de empregada, churrasqueira garagem. CASA - JARDIM TROPICAL - Cont. 3 quartos sendo 1 suite, WC social, copa cozinha, sala de estar e jantar.

CASA BAIRRO CAXIAS - Cont. sala de estar e jantar, 3 quartos sendo 1 suite, WC social, copa cozinha, dep. de empregada e área de serviço e garagem. CASA NA MORADA DO OURO - Cont. sala, copa, cozinha, 2 quartos, WC social e garagem. AKEA NA MIGUEL SUTIL - Área com 9.000m2, ótima localização. AKEA AV. AFONSO FENA - Com metragem de 31,00x40,00 metros, AKEA - COM FRENTE PARA AV. IPIRANGA - Área com 56.000m2 AKEA NA AV. MIGUEL SUTIL próximo à Av. 31 de Março, área com 1.600m2. AKEA RUA MASCARENHAS DE MORAES - área com 17x60 metros, área MULTIFAMILIAR. AKEA - RUA COMANDANTE COSTA - área entre a Isaac Póvoas e a Dom Bosco, área com 26,00x31,00 metros. AKEA RUA COMANDANTE COSTA perto da Av. Isaac Póvoas, área com 20m de frente e 40,00 metros de ambos os lados. AKEA NA CORSINO AMARAN. TE - área com 1.250m2. AKEA NA RUA FERNANDO CORREA DA COSTA, área com 35,00x60,00 metros, em frente a Grecovel Veículos. AKEA NA RUA PROFESSORA AZEILIA MAMORE DE MELLO, área com 30,00 metros por 40,00 metros de ambos os lados. Ótima localização. AKEA - JARDIM DAS AMERICAS - área com 800m.

TERRENO NA MIGUEL SUTIL - metragem de 12,00x58,00 metros. TERRENO SANTA HELENA - metragem de 14,00x30,00 metros. CHACARA BEIRA RIO BANDEIRA - Com 15 hectares, toda cercada 250 pés de limão taiti, 100 pés de laranja lima, 350 metros beira rio, motor de bomba d'água, 1 poço etc. SITIO RODOVIA CUIABÁ-CACERES - Distante de Cuiabá, 40 Kms e 1,5 Km fora do asfalto, toda cercada, 60% terra boa de cultura, o restante, cerradinho, dois rios, sendo o Maciel e o rio Pari, aguada de primavera.

TERRENO NA MIGUEL SUTIL - metragem de 12,00x58,00 metros. TERRENO SANTA HELENA - metragem de 14,00x30,00 metros. CHACARA BEIRA RIO BANDEIRA - Com 15 hectares, toda cercada 250 pés de limão taiti, 100 pés de laranja lima, 350 metros beira rio, motor de bomba d'água, 1 poço etc. SITIO RODOVIA CUIABÁ-CACERES - Distante de Cuiabá, 40 Kms e 1,5 Km fora do asfalto, toda cercada, 60% terra boa de cultura, o restante, cerradinho, dois rios, sendo o Maciel e o rio Pari, aguada de primavera. CASAS ALUGA-SE R. 529 - JARDIM DAS AMERICAS - 03 quartos, sendo uma suite e demais dependências. VR. 11.000,00 R. 522 - LIXEIRA - 03 quartos, sendo 01 suite e demais dependências. VR. 25.000,00 R. 538 - SANTA CRUZ - 03 quartos, sendo uma suite e demais dependências. VR. 3.000,00 R. 571 - COMENDADOR HENRIQUE - 03 quartos e demais dependências. VR. 5.000,00 R. 572 - COMENDADOR HENRIQUE - 03 quartos, sendo uma suite e demais dependência, e com telefone. VR. 8.000,00 R. 567 - RUA SÃO SEBASTIÃO - excelente casa para consultório ou escritório contendo 18 peças amplas. VR. 25.000,00 R. 572 - COOPHAMIL - 03 quartos e demais dependências VR. 3.500 R. 573 - JARDIM KENEDI - 03 quartos sendo uma suite e demais dependência. VR. 5.000

AV. TEN. BORONEL DUARTE 417-A Estacionamento Exclusivo para Clientes

CASAS

R. 499 - DUQUE DE CAXIAS - 07 suites e demais dependências VR 4.000.000,00 R. 502 - LIXEIRA - 03 quartos e demais dependências. VR. 275.000,00 R. 503 - LIXEIRA - 04 casas, área 20 x 51 VR. 700.000,00 R. 504 - COXIPÓ - 04 quartos e demais dependência VR. 300.000,00 R. 508 - IPASE - VARZEA GRANDE - 02 quartos e demais dependências com telefone. VR. 300.000,00 R. 511 - GRANDE TERCEIRO - 03 qtos sendo uma suite e demais dependência. VR. 110.000,00 R. 532 SÃO GONÇALO - 02 quartos e demais dependências VR. 30.000,00 R. 567 - SÃO GONÇALO - 03 quartos, sendo uma suite e demais dependências. VR. 80.000,00 R. 509 - CPA III S. 02 - 01 suite e demais dependências. VR. 45.000,00 R. 523 - CPA II, 02 quartos, carpetado e demais dependência VR. 250.000,00 - quitada R. 554 - CPA III - SE. III - 02 casas juntas, área 12 x 50 VR. 65.000,00 R. 568 - CPA III S. II - 04 quartos e demais dependências VR. 80.000,00 quitada R. 569 - CPA III S. V - 01 suite e demais dependência VR. 35.000,00 R. 534 - PARQUE ATALAIA - 02 quartos e demais dependências VR. 28.000,00 R. 537 - VARZEA GRANDE - 03 quartos e demais dependências. VR 550.000,00 quitada R. 559 - VARZEA GRANDE - 04 quartos e demais dependências VR. 600.000,00 quitada R. 551 - JARDIM CALIFORNIA - 03 quartos, sendo uma suite e demais dependências. VR. 500.000,00 R. 544 - JARDIM MOSSORÓ - 03 qtos e demais dependências. VR. 110.000,00 quitada R. 557 JARDIM EUROPA - 03 quartos sendo uma suite e demais dependência. VR 150.000,00 R. 561 - PARQUE CUIABA - 03 quartos carpetado e demais dependências. VR 70.000,00 R. 582 - COMANDANTE COSTA - 02 casas, sendo cada uma com 03 quartos área 20 x 50 VR. 2.000.000,00 R. 546 - JARDIM PAULISTA - 03 qtos e demais dependências VR. 300.000,00 - quitada R. 546 - VITÓRIA RÉGIA - sala 10 VR. 70.000,00 R. 574 - SANTA HELENA - 05 quartos e demais dependência. VR. 800.000 (Quitada)

TERRENOS

R. 552 - AV. DOM BOSCO - área com 03 casas e um comércio VR. 1.500.000,00 R. 553 - PARQUE ARICA - 12.000m2, sem beneficiária VR. 35.000.000 R. 517 - AV. FERNANDO CORREA - 17 x 27 VR. 110.000,00 R. 518 - RODOVIA 358 - km 17, centeno 750 hectares. VR. 10.000,00 (por hectares) R. 519 - ESTRADA DA GUIA - 08 hectares com beneficiária. VR. 200.000,00 R. 521 - LIXEIRA - 450m2, sendo 17m de frente VR. 220.000,00 R. 535 - RODOVIA CUIABA SANTA ANTONIO DO LEVERGER - km 09, 13 hectares com beneficiária. VR. 250.000,00 R. 530 - RODOVIA CUIABÁ-JANGADA km 04 com beneficiária com 12 hectares. VR. Preço 450.000 R. 538 - MORADA DOS NOBRES - 02 lotes com 720m VR. 60.000,00 R. 546 - JARDIM PAULISTA - 02 lotes com 880m2 VR. 110.000,00 R. 549 - JARDIM SHANGRILÁ - 390m2 VR 180.000,00 R. 571 - CIDADE VERDE - 900m2 de esquina. VR. 110.000,00

CASAS ALUGA-SE

R. 529 - JARDIM DAS AMERICAS - 03 quartos, sendo uma suite e demais dependências. VR. 11.000,00 R. 522 - LIXEIRA - 03 quartos, sendo 01 suite e demais dependências. VR. 25.000,00 R. 538 - SANTA CRUZ - 03 quartos, sendo uma suite e demais dependências. VR. 3.000,00 R. 571 - COMENDADOR HENRIQUE - 03 quartos e demais dependências. VR. 5.000,00 R. 572 - COMENDADOR HENRIQUE - 03 quartos, sendo uma suite e demais dependência, e com telefone. VR. 8.000,00 R. 567 - RUA SÃO SEBASTIÃO - excelente casa para consultório ou escritório contendo 18 peças amplas. VR. 25.000,00 R. 572 - COOPHAMIL - 03 quartos e demais dependências VR. 3.500 R. 573 - JARDIM KENEDI - 03 quartos sendo uma suite e demais dependência. VR. 5.000

APARTAMENTO

R. 566 - BORDAS DA CHAPADA - 03 quartos e demais dependência. VR. 3.500,00 SALÃO COMERCIAL R. 527 - SENADOR METELLO - 14 x 40 VR. 18.000,00 R. 546 VITÓRIA RÉGIA - Sala 16 VR... 15.000,00

CLASSIFICADOS DO DIA CLASSIFICADOS DO DIA CLASSIFICADOS DO DIA CLASSIFICADOS DO DIA CLASSIFICADOS DO DIA

TONINHO IMOVEIS Av. Isaac Póvoas, 1495-Sala 24-2o Andar FONE - 322-1063

MOBILIÁRIA SÃO PEDRO COMPRA-VENDE ADMINISTRA Fone:322-4084 R. Joaquim Marinho N.º 46

SUNIÃO IMOBILIÁRIA S.A. Rua Miranda Reis 834 FONE: 322-9223

INDIANA Veículos, Imóveis e Representações Ltda CRECI-105 Avenida Isaac Póvoas 589 Fone 321 1095 321-1552

sqitta CORRETORA DE IMÓVEIS RUA 13 DE JUNHO, 657 3213819 3210553

APARTAMENTO NOVO PARA VOCE QUE QUER MORAR BEM, PRÓXIMO AO CENTRO... EDIFÍCIO MINAS GERAIS, FINO ACABAMENTO...

APARTAMENTOS FINANCIADOS EDIFÍCIO ILHAS DO SUL C/sala, 02 quartos, coz, banh. social, e de empregada...

ALUGA-SE 304 - FERNANDO CORREA - Pto. Comercial, c/10 dependências, terreno 742 m2...

CASAS - ALUGA-SE Cel. Escolástico - P. comercial - 3 salas, 2 O. WC, precisa reforma...

ALUGA-SE 108 - Ótima casa - 1 suíte, 3 qtos; dep. emp. piscina, etc. Cx\$ 10.000,00

CASA VARZEA GRANDE 350 m2 04 qtos sala para dois ambientes bh social piscina...

CASAS 065 - BOA ESPERANÇA - 02 quartos, sendo 01 suíte, 03 salas e demais dep. Cx\$ 800.000,00

VENDE-SE 202 - AV. IPIRANGA - Salão com. c/ WC e 1 galpão, c/sala p/escritório, 2 WCs, cozinha...

APARTAMENTO - VENDE-SE Vila Del Rey - Sala, 2 q. Coz. WC, área de serv. Cx\$ 60.000,00 + prest. de 982,00

099 - CASA QUITADA (Coxipó) Nova 3 qtos (suíte) sala copa coz; gar. dep emp. acab de La. Cx\$ 500.000,00

ASSUMPTO ASSESSORIA IMOBILIÁRIA LTA. Av. Isaac Póvoas 1495 Tel. (048) 322-9082

habitacional empreendimento imobiliário Ltda FC: 01 - Casa - JARDIM EURO-PA - Várias opções

ALUGA-SE Aluga-se Barracão Av. da FEB Cx\$ 7.000,00

VENDE ALUGA INCORPORA Old Cap Imóveis Rua Antonio Maria, 279 - Sala 34 Centro 322-6913

APTOS - VENDE-SE PRIVE RESIDENCIAL PAIAGUAS AV. RUBENS DE MENDONÇA (ANTIGA AV. CPA) 2 OU 3 QUARTOS C/SUÍTE E DEPEND EMPREGADA REVESSIVEL...

Imobiliária CRECI 0064 JARDIM GUANABARA, LTDA Rua Campo Grande 460 321-7515 e 322-7009

BOA ESPERANÇA 4 quartos, sendo 2 suítes, sala grande bôa localização, cozinha, B. Social, Dep. Empregada, área de serviços, garagem etc. Cx\$ 480.000,00

REF. 124 - SANTA HELENA - casa c/sala, 2 qtos, WC, copa, cozinha, hall, área de serviço, garagem, terreno 14x32. Cx\$ 350.000,00 quitada

OFERTAS DE IMÓVEIS com 7 cômodos, 240,00 m2 de área 5 - Terreno na Av. Júlio Campos...

CLASSIFICADOS DO DIA CLASSIFICADOS DO DIA CLASSIFICADOS DO DIA CLASSIFICADOS DO DIA CLASSIFICADOS DO DIA

IMOBILIÁRIA CASA PRÓPRIA LTDA A Flórida no Ramo Imobiliário Avenida Isaac Póvoas, 655 Fone: 322-5598 - PBX

IMOBILIÁRIA Calherna de Figueiredo Barros ADVOCACIA ADMINISTRAÇÃO ASSESSORIA IMOBILIÁRIA P.A. ANTONIO CORREA, 276 - F: 322-1713 (EM FRENTE A IGREJA BOA MORTE) C

IMOBILIÁRIA Centro Oeste Ltda. Compro-Venda e Administração de Imóveis (Sindicato) CRECI - 7 - 002 RUA 21 DE ABRIL, 40 (CENTRO) FONE: 321-0005

dilar administradora CRECI 1143 Rua Barão de Melgaço 2844 fone 321-6289

ENGENHARIA E PLANEJAMENTO IMOBILIÁRIO LTDA CREA-1145 CRECI-1-0159 Av. Getúlio Vargas, 675 Fone 321-2397

CRECI 1-017 VENDE-SE

J.D. CUIABÁ - Residência f. com-construída s/Financiamento. Cx\$ 100.000,00. J.D. CUIABÁ - Mansão acabamento de 1ª ótima localização s/financiamento. Cx\$ 800.000,00. MANUAIS DOS NUBENS - Residência recém-construída de 03 quartos s/financiamento. Cx\$ 600.000,00. D.B. ANTONIO CORREA - Residência c/03 quartos, ótimo acabamento. Cx\$ 300.000,00 de poupança e Cx\$ 200.000,00 mensais. FÁBIO CUIABÁ - Contendo 02 residências uma com 03 quartos e outra de 01 quarto. Cx\$ 30.000,00 poupança e 300,00 mensais. J.D. TÁBIO LUIZ - Residência com 03 quartos recém-construída. Cx\$ 300.000 s/financiamento. IRADÉ - Residência com 04 quartos ótimo acabamento 700.000,00 s/financiamento. J.D. DUS IPÊS - Residência c/04 quartos, poupança 30.000 e mensais 300,00. CRISTO REI - Residência c/03 quartos s/financiamento. Cx\$ 300.000,00. CARLOS REI - Residência com 03 quartos e terreno medindo 12x30. Cx\$ 30.000,00. BRUNO DA SAUDE - Residência recém-construída. Cx\$ 300.000,00 s/financiamento. DANIA MELLÉNA - Salão comercial 300m2. Cx\$ 400.000 s/financiamento. A.V. MIGUEL SUTIL - Salão comercial c/03 salas s/financiamento. Cx\$ 300.000,00. VALÉRIA GRANDE - Salão comercial medindo 300m2 s/financiamento. Cx\$ 1.000,00. FAZENDAS E CHACARAS CARAO GRANDE - 05 hectares com lago, toda formada e com plantações. SUCUACU - 06 hectares com ótima casa recém-construída, beira rio Coxipó, toda formada, cercada. Cx\$ 250.000,00. CUIABÁ-CUIABÁ - 06 hectares formada, c/poço, mata d'água. Cx\$ 200.000,00. MATA RIO CUIABÁ - 05 hectares toda formada e cercada. Cx\$ 300.000,00. Rm. 304 - KM 40 - Contendo 10 hectares, toda formada e cercada. Cx\$ 120.000,00. Rm. 304 - KM 42 - 310 hectares toda formada com casa, água corrente cercada. Cx\$ 2.000.000,00. MUNICÍPIO DE FOCONE - 1.200 hectares, toda cercada, formada, água corrente. Cx\$ 1.000.000,00. MUNICÍPIO ROSÁRIO OESTE - 418 hectares toda formada e cercada. Cx\$ 1.100.000,00. ALUGA-SE SHANGRI-LÁ - Mansão com piscina. Cx\$ 20.000,00.

ALUGA-SE

CASA CENTRAL - COMERCIAL Rua Comandante Costa, perto da Secretaria de Educação com 12 peças e garagem. Aluguel Cx\$ 18.000,00. CONJUNTO COMERCIAL - CENTRO - Rua Campo Grande (1º andr), em frente ao Sine. ALUGUEL - Cx\$ 4.000,00. CONDOMÍNIO SANTORINI, no Coxipó, c/garagem, sala, 2 quartos, 1 suíte, banheiro social, copa, cozinha, dep. de empregada, completa, área de serviço, quintal e interfone. (CONDOMÍNIO FECHADO) ALUGUEL Cx\$ 9.000,00. CASA PARA ESCRITÓRIO, R. Cândido Mariano, com 7 peças. Aluguel Cx\$ 5.000,00. CASA RESIDENCIAL - JARDIM CUIABÁ, R. das Papoulas, 234, c/jardim, sala de visita, estar, TV c/armário embutido, 2 suítes, c/arm. embutidos, 1 quarto, copa-cozinha, dep. de empregada, piscina, churrasqueira e garagem. ALUGUEL Cx\$ 8.000,00. SALÃO - Rua Garcia Neto, Quadra 6, Jardim Petrópolis, vizinho ao Frigorífico Ventura. Aluguel Cx\$ 6.000,00. APARTAMENTO E. Miguel Seror, R. 13 de Junho, c/2 quartos, sala, copa, cozinha, banheiro social, dep. de empregada e área de serviço. ALUGUEL Cx\$ 5.000,00. SALAS COMERCIAIS R. Joaquim Murinho, ao lado do Mercado Municipal, c/30M2 ALUGUEL Cx\$ 2.000,00. SALAS COMERCIAIS Av. Ipiranga c/270 M2. Cx\$ 10.000,00 VENDE-SE CASA na Av. Pres. Marques, de 2 andares, bem divididos, sendo o 1º andar 10 peças e no 2º 08 peças. - PREÇO A COMBINAR. CASA Dom Aquino, R. Jerônimo Monteiro, c/ 3 quartos (1 suíte), sala, copa, cozinha, banheiro social, dep. de empregada, varanda, despensa e pomar. VALOR. Cx\$ 1.200.000,00. SALÃO c/ 3 pavimentos de 80 M2 - próximo R. Av. da FEB em Várzea Grande. VALOR. Cx\$ 700.000,00. LOTE - Bairro Bos Esperança, área de 1.200 M2 - próximo ao Sanyonara. VALOR. Cx\$ 900.000,00. TERRENO - Santa Rosa, R. Itália, 3 terrenos contínuos c/ área de 1.475 M2. VALOR. Cx\$ 700.000,00

ALUGA-SE

01 - Casa V. Grande c/sala, cop, coz, 02 dorm, wc, área serv. toda murada. Aluguel Cx\$ 1.800,00. 02 - Casa no Centro c/sala, cop, coz, wc, 03 dorm, hall, forrada, murada, apropriado para Escritório. Consultório. Aluguel Cx\$ 3.500,00. VENDE-SE 01 - Casa no CPA I, c/03 dorm, sala, wc, toda de laje, murada ótima localização. Valor Cx\$ 250.000,00 Aceita-se contra proposta. 02 - Casa c/03 dorm, sala, wc social, toda murada, de laje, área coberta nos fundos - Cx\$ 170.000,00, aceita-se terreno, carro como permuta. 03 - Casa CPA III c/9 peças Valor Cx\$ 100.000,00. 04 - 04 Terreno no Parque Aquarius no Coxipó, ao lado da Cooprema. Valor de cada Lote Cx\$ 18.000,00. 05 - Chácara as margens do Rio dos Peixes - Valor Cx\$ 25.000,00. 06 - Faz. 2.425 has, terra mista preta, c/muito mogno, cerejeira. Valor Cx\$ 1.200,00 o has, 50% no ato e 50% a combinar. Centro, Oeste Ltda, garante o seu aluguel, disque 321.0005 e fale com o nosso Depto Administrativo.

ALUGA-SE

RUA LUIS DE MATTOS 562 - VERDAO Sobrado: Terreno - garagem 2 carros, sala 2 ambientes, lavabo, 02 cozinhas, dep. comp. empregada, Superior - estar íntimo, suíte c/armário, 02 quartos. Cx\$ 10.000,00 RUA MAURICIO CARDOZO 687 - VERDAO 02 salas, escritório, 02 suítes, 02 quartos, banheiro social, copa e cozinha dep. comp. empregada, telefone. Cx\$ 10.000,00 RUA C LOTE 07 - JARDIM PETRÓPOLIS. Sala 02 ambientes, suíte, 02 quartos dep. comp. empregada. Cx\$ 10.000,00 VENDAS VILA BOA ESPERANÇA: RUA 55 Garagem 04 carros, 03 salas, 03 suítes, 01 quarto, copa, cozinha, dep. comp. empregada, piscina coberta, quadra polivalente. Cx\$ 2.400.000,00 JARDIM CALIFORNIA - RUA 28 Garagem, sala, suíte, 02 quartos, banheiro, copa, cozinha, dep. emp. avarandada. Terreno c/ 20x30 m Cx\$ 700.000,00 BAIRRO MIGUEL SUTIL Garagem 04 carros, sala, 02 suítes 01 quarto, todos c/ armários e ar condicionado, banheiro social, sala, cozinha, piscina, dep. de empregada. Ágio de 1.300,00 mais Finan. Cx\$ 300.000,00 BAIRRO SÃO FRANCISCO Garagem, sala, suíte, 03 quartos, sala, cozinha, área de serviço. Cx\$ 350.000,00 CRISTO REI - Sala 02 ambientes, suíte 02 quartos, banheiro social, sala e cozinha, dep. empregada. Cx\$ 250.000,00 COHEB NOVA - Hall, garagem, 02 salas suíte, 04 quartos, sala, cozinha, dependência comp. empregada. Cx\$ 118.000,00 VILA BOA ESPERANÇA - Sala 02 ambientes, 02 suítes, 01 quarto, sala e cozinha, Fundos: 03 suítes e 02 quartos. COOPHAMIL - Sala, 03 quartos, cozinha e banheiro. Cx\$ 65.000,00 BAIRRO SANTA ROSA - RUA PARAGUAI Sala, escritório, suíte, 02 quartos, sala, cozinha, área de serviço. Cx\$ 600.000,00 GRANDE TERCEIRO: RUA TELES PIRES Garagem 04 carros, sala 02 ambientes 02 suítes, sala, cozinha, banheiro social, dep. emp. e compras. Cx\$ 450.000,00 GALPÃO VILA BOA ESPERANÇA: RUA 55 07 terrenos c/ 300 m2 cada um e 600m2 de construção. Cx\$ 1.200.000,00 BAIRRO BUQUE DE CAXIAS 10x40 c/ 02 casas pequenas. Cx\$ 180.000,00 LOTES PARQUE RESIDENCIAL DOM BOSCO CUIABÁ. 12x30 m2 Cx\$ 40.000,00 PARQUE RESID. DOM BOSCO V. GRANDE 10x30 m2 (04Lotes) Cx\$ 40.000,00 JARDIM MARAJÓARA VAREZA GRANDE 24x35 m2 em frente Av. Felinto Muller. Cx\$ 40.000,00 JARDIM GLÓRIA VARZEA GRANDE Próximo a pista - 05 Lotes Cx\$ 300.000,00

TERRENOS - VENDE-SE

02 - J. Flamboyant - 12x36m - 432 m2 - Cx\$ 100.000,00. 04 - Santa Cruz - 12x30m - 360 m2 - Cx\$ 60.000,00. 06 - Duque de Caxias - Av. Perimetral - 78,36 m frente, 32,46 m fundo, 22,25 m 1 esq. 47,40 m 1 d. - 1.167 m2 - Cx\$ 300.000,00. 07 - C. C. Santa Rosa - 566,96 m2 - Cx\$ 181.000,00. 08 - C. C. Santa Rosa - 566,93 m2 - Cx\$ 181.000,00. 09 - C. C. Santa Rosa - 420,00 m2 - Cx\$ 116.200,00. 14 - Chapada dos Guimarães - Centro - 1.000 m2 Cx\$ 450.000,00. 17 - Toco Preto - frente com 147 m para estrada nova da Guia - 47.434,50 m2 - Cx\$ 750.000,00. 21 - J. Flamboyant - 432 m2 - Cx\$ 70.000,00. 23 - J. Santa Marta - 360 m2 - Cx\$ 60.000,00. 24 - J. dos Estados - Várzea Grande - 500 m2 Cx\$ 30.000,00. 25 - Porto - R. Comandante Costa - 390 m2 - Cx\$ 200.000,00. 26 - Desprezado - frente Av. Afonso Pena - 18x50 - 900 m2 - Cx\$ 750.000,00. CASAS - VENDE-SE 102 - Jardim Petrópolis - 4 q, 2 s, 2 b, copa, cozinha e dependências Cx\$ 570.000,00. 104 - Centro - Candido Mariano - 2 casas - 11 cômodos - em terreno de 11x20 m - Cx\$ 1.350.000,00. 105 - CPA 3 - 3 q. (suíte) s. copa, coz, banheiro, 2 varandas, garagem para 2 carros Cx\$ 160.000,00 (quitada) APARTAMENTOS - VENDE-SE 201 - Ed. Mato Grosso - 01 apto. por andar Cx\$ 550.000,00. 202 - Ed. Mato Grosso - 01 apto por andar Cx\$ 650.000,00. FAZENDAS - VENDE-SE 300 - Culabá - 2400 ha-800 ha c/pasto Cx\$ 7.200.000,00. 301 - Rosário Oeste - 450 ha - 70 ha c/pasto Cx\$ 930.000,00. 302 - C. dos Guimarães - 754 ha. - 150 ha c/pasto - Cx\$ 1.130.000,00. 303 - Diamantino - 1059 ha - 400 ha c/soja - Cx\$ 3.180.000,00. 304 - C. Novos - 27.000 ha - 2.500 ha c/soja - Cx\$ 54.000.000,00. 305 - P. Gauchos - 5.200 ha - 650 ha c/soja 350 ha. c/pasto - Cx\$ 11.000.000,00. 306 - A. Floresta - 30.000 ha - bruta 100% mata - Cx\$ 27.000.000,00. 307 - Rosário Oeste - 600 ha - 150 ha c/pasto Cx\$ 600.000,00. 308 - S. J. R. Claro - 4.300 ha. - 200 ha. c/pasto - Cx\$ 6.450.000,00. 309 - N. Mutum - 250 ha - 50 ha c/soja Cx\$ 1.250.000,00. 310 - Poconé - 218 ha - 107 ha c/soja Cx\$ 2.160.000,00. 311 - Diamantino - 5.600 ha - 3.300 ha c/soja Cx\$ 50.000.000,00. 312 - P. Lacerda - 2221 ha - 140 ha c/pasto Cx\$ 9.350.000,00. 313 - Diamantino - 1.300 ha - 520 ha c/arroz e soja - Cx\$ 5.380.000,00.

Imobiliária Peixinho Ltda

NOTÍCIA DE ÚLTIMA HORA SAÍAM DA CIDADE DEIXE A POLUIÇÃO E VÁ MORAR NAS CHACARAS RESIDENCIAIS BEIRA RIO, VOCÊ MERECE VIVER MAIS. CHACARAS BEIRA RIO, RECINTO APROPRIADO PARA SUA RESIDÊNCIA AMPLAS AVENIDAS, ENERGIA ELÉTRICA, ÔNIBUS À PORTA, CONDOMÍNIO FECHADO, ÁREA DE LAZER COM LANCHONETE, PARQUE INFANTIL, CAMPO DE FUTEBOL, CHURRASQUEIRAS E ANCORADOR PARA BARCOS. VÁRIAS CONSTRUÇÕES DE ALTO PADRÃO - UMA PEQUENA ENTRADA E O RESTANTE 02 ANOS PARA PAGAR. IMOBILIÁRIA PEIXINHO LTDA AV. FERNANDO CORRÊA DA COSTA 4.490 COXIPÓ - FONE 361-5381

Grandes Ofertas Tel 321 7893 322 3556 Creci - 1554 - 19º R.

AQUINO & CIA EMPREENDIMENTOS IMOBILIÁRIOS RUA CANDIDO MARIANO, 715 FONES: 322-1166 - 322-1184 CUIABÁ - MATO GROSSO

ÁREA: Bosque da Saúde c/1.350 m2. ÁREA: Central c/470 m2, c/edificação próx. Banco Bandeirantea. ÁREA: comercial c/900 m2, próx. à perimetral. ÁREA: finalíssima próx. Beira Rio, c/22 ha, divisa c/rio Culabá e Coxipó. ÁREA: com 10.700 m2 c/170 m de (perimetral) Miguel Sutil, próx. ao centro. J. COMODORO: casa resid. toda mobiliada, preatiplo Cx\$ 570,00. ÓTIMA CASA: casa recém const., contendo 03 qtos, sendo 01 suíte, 01 WC social, 01 copa-cozinha, garagem. Preço Cx\$ 350.000,00. J. CUIABÁ: belíssima resid. de alto luxo, 04 qtos, 02 suítes, c/close e hidrom, armário, sala estar, s. jantar, copa, tv, lavabo, jardim inverno, dependência de empreg. qto p/ motorista, piscina, garagem p/04 carros, terreno 884 m2. CASA RESID. Próx. Av. Miguel Sutil, (perimetral) cont. 02 qtos, sala, copa-cozinha, piscina, garagem, quintal. Preço Cx\$ 180.000,00. B. COXIPÓ: maravilhosas resid. cont. 03 qtos, 01 banh. social, 01 sala em "L" p/ 02 amb. 01 cozinha, área de serviço, garagem. Ent. Cx\$ 75.000,00 + financiamento. TERRENOS: 02 lotes Bairro Shangri-lá, 02 lotes 15x30 Bosque Saúde. Avaliamos e vendemos seu imóvel. Tel. 321-7893 e 322-3556 CRECI - 1554-19º R.

Abdala Imóveis CRECI No. 0167 - J RUA MIRANDA REIS, 77 FONES: 321-1673 / 321-1013

VENDE-SE TERRENO Verdão medindo 12x30 m2. TERRENO: ao lado do clube Monte Líbano, medindo 12 x 30m2. Valor Cx\$ 38.000,00. TERRENO B. DOM AQUINO - medindo 12 x 30 m asfalto, vende-se ou tres por carro, valor Cx\$ 58.000,00. CASA, GENERAL MELO - terreno 7 x 60 m2, valor Cx\$ 420.000,00. Av. Dom Bosco, casa 13x25, valor Cx\$ 250.000,00. CASA BOA ESPERANÇA, 3 qtos, 1 suíte, 3 salas, dep. empregada, armário embutido, piscina no asfalto valor Cx\$ 780.000,00. CASA PICO DO AMOR, 4 qtos, piscina, asfalto, dep. empregada, garagem, valor... Cx\$ 900.000,00 (quitada). CASA JARDIM DAS PALMEIRAS, 3 qtos, entrada 86.000,00 - prest. 1.320,00 CASA BAIRRO DOM AQUINO, 2 qtos, 1 suíte, sala, copa-cozinha, banheiro social, no asfalto. Valor Cx\$ 480.000,00. 2 (duas) CASA Juntas CPA III, terreno 10x50, entrada 70.800,00. prestação - Cx\$ 250,00. SÍTIO saída Rod. BR 364, 60 Km de Culabá, 190 hect. com 3 qtos, luz elétrica 20 cabeças de boi, valor Cx\$ 650.000,00. APTº ED. VITÓRIA REGIA, 3 qtos. Entrada de Cx\$ 159.000,00. COOPHAMIL, 3 qtos, 1 suíte, sala, 2 ambientes, dep. emp. e garagem, valor Cx\$ 230.000,00. Prest. Cx\$ 680,00. PTº ED. SAVEIRO, 2 qtos, demais dep. Entrada de Cx\$ 86.000,00. CASA c/ terreno próx. Rodoviária Velha, terreno medindo 17x50 m2, valor Cx\$ 390.000,00.

ALUGA-SE B. DOM AQUINO, 2 qtos, 1 suíte, demais dep. Valor Cx\$ 5.300,00. JARDIM GRAMADO Coxipó, 3 qtos, valor Cx\$ 2.500,00. CASA JARDIM TROPICAL, 4 qtos, 2 ar condicionados, valor Cx\$ 4.600,00. SALAS COMERCIAIS c/banheiros, novas próx. Hotel Anzura. Valor 2.500,00. APTO. mais ou menos Central, 2 qtos, garagem, valor Cx\$ 2.800,00. CASA GENERAL MELO, 03 qtos, demais dep. valor Cx\$ 4.800,00. CASA J. IPÊS COXIPÓ, próx. Tijucal, 2 qtos, nova, valor Cx\$ 1.200,00. ALUGA-SE telefonia comercial e residencial.

IMOBILIÁRIA BARÃO AV. MATO GROSSO, 885 FONE: 321-7261

CASAS VENDE-SE J. SANTA AMÁLIA - 3 qtos, coz., banh. Ampliada, murada, grades altas, cobertura grande nos fundos. Cx\$ 70 mil Ágio AV. CARMINHO DE CAMPOS - 3 suítes, 2 salas, 2 coz, 2 banh. além de 2 boas salões comerciais. Ter. 400 m2. Cx\$ 1.150.000,00. Melhor ponto comercial. JARDIM GRAMADO - 3 qtos, sala, coz, banh., Ágio Cx\$ 35 mil VISTA ALEGRE - 2 qtos, sala, coz, banh. Ágio apenas Cx\$ 40 mil COOPHAMIL: Apartamento 2 qtos, sala, coz, banh. Ágio Cx\$ 45 mil CPA II - 3 qtos 1 suíte 2 sala, coz, banh. gar, cobertura p/ 4 carros Cx\$ 85 mil Ágio. CPA II - 3 qtos, sala, copa, coz, salão comercial de 5X4 m2 Cx\$ 100 mil CPA III 2 qtos, sala, coz, 2 banh. Cx\$ 60 mil Ágio

ALUGA-SE CASA COMERCIAL - Rua Comandante Costa perto Colégio das Irmãs Cx\$ 10 mil TERRENOS SANTA CRUZ - 12X30 m2 Cx\$ 30 mil RESIDENCIAL D. BOSCO - 12X32m. Cx\$ 35 mil CPA III - 10X25m., Cx\$ 25 mil PERIMETRAL - 5.000 m2 perto Mini Box Cx\$800 mil. Negócio único SANTA ROSA - 2 lotes Cx\$ 75 mil cada. VARZEA GRANDE - Próximo ao Forum. Ter. de esquina 12X30m, Cx\$ 40 mil CHACARAS E FAZENDAS RIO BANDEIRA - 2 ha. Eletrificada, 2 casas, pomar, toda cercada. Cx\$ 170 mil. RIO CUIABÁ - 2 ha. eletrificada 150 pés de mangas, 50 pés laranja e limão, 1 casa material. Cx\$ 200 mil POCONÉ - 12.000 ha. a 230 km de Culabá, cercada, água encanada, povo sertanês, curumim, tronco, breta, 5 casas, eletrificada, 40% mata 60% pasto natural Cx\$ 1.000,00 o ha.

Imóveis a venda

"LANÇAMENTO" ÓTIMAS KITINETES, COMPOSTAS DE SALA, QUARTO, BANHEIRO, COZINHA, ÁREA DE SERVIÇO E GARAGEM COM ÁREA CONSTR. DE 6600 m. EM FASE DE ACABAMENTO. EDIFÍCIO C/ APENAS 12 UNIDADES. LOCALIZADO PRÓXIMO À AV. DO C.P.A., ATRÁS DO RESTAURANTE TERRAÇUS. POUPANÇA PARCELADA E FINANCIAMENTO P/C.E.F. PLANTÃO DE VENDAS NO LOCAL OU PELO TEL: 321-5126.

Chave de ouro RUA 13 DE JUNHO, 207 - SALA 303

FAZENDAS 1.156 - Marzagão, 400 has. lavoura soja, 150 has formado, sede, barracão, casa empreg. terra de 1ª, plana, distante 140 Km Culabá. Cx\$ 5.000,00/ha. 1.062 - Poconé, 300 has em pasto c/ lavoura, casa, pomar mangueira, boa de água. 4000,00/has. 452 - Jangada, boa de água, casa simples, pouco pasto, parte campo, restante cultura de 1ª Cx\$ 2.000,00/has. 413 has sendo 60 has em pasto e lavoura, muita madeira gde, parte cultura, terra mista, distante 50 Km da Chapada. Cx\$ 2.000,00 has. 700 has, distante 100 Km de V. Grande, sendo 38 fora do asfalto, 300 has em lavoura, soja e arroz, terra preta, curral Cx\$ 2.500,00/has.

# PAULO ROBERTO

CRECI J-0362

IMÓVEIS

AV. DOM BOSCO  
2084  
FONE 321-4820

## Casas

**SHANGRI-LÁ:** Finíssima residência, 600 m2, acab. extra, 04 suítes com closet; S. estar; S. jantar; S. TV; 03 salas para escritório com banheiro; copa-coz; adega com banheiro; apto para emp. apto para guarda; porão para depósito; varanda na frente e atrás; garagem; piscina com vest. churrasq; 900m2 de jardim; sistema de telefone KS para 04 troncos e 20 ramais. Área do terreno: 2.400m2  
Cz\$ 2.300.000,00

**SHANGRI-LÁ:** Magnífica residência 290 m2, acab. extra; 03 qtos sendo 01 suíte, sendo 02 qtos com lindos arns emb; sala estar com estante emb; S. jantar, copa-coz; Hall de entrada; bh. soc. área serv; dep. empreg; qto despejo; despensa; varanda; garagem; PIM. 1.500 UPC's Prest. Cz\$ 720.000,00 — Agio Cz\$ 650.000,00

**SHANGRI-LÁ:** Maravilhosa residência, 250m2, acab. extra; Hall de entrada; S. estar; S. jantar, 03 qtos sendo 01 suíte com arns emb; bh. soc. copa-coz; área serv; dep. empreg. despensa; qto depósito; varanda; garagem; melhor localização do bairro. Cz\$ 800.000,00 quitada.

**SHANGRI-LÁ:** Finíssima residência, 600 m2, acab. alto luxo; S. estar; S. jantar; S. som e TV; lavabo; Salão para jogos; jardim inverno com cascata; 08 suítes com bh. hidrom; copa; cozinha; área serv. dep. empreg; garagem para 05 carros com portão eletrônico, sauna; churrasq; dubia bh para piscina; varanda; terreno grande. Cz\$ 2.500.000,00

**JARDIM CUIABÁ:** Magnífica residência, 04 qtos sendo 01 suíte todas com arns emb; bh. soc; lavabo; S. estar; S. jantar; copa-coz; área serv; dep. empreg. piscina; garagem. PIM. 2000 UPC's — Agio Cz\$ 1.200.000,00

**JARDIM CUIABÁ:** Bellíssima residência 250m2, acab. extra; 03 qtos sendo 01 suíte; S. estar; S. jantar; bh. soc; copa-coz; área serv; dep. empreg. varanda; garagem; localização privilegiada.  
Cz\$ 850.000,00

**CIDADE VERDE:** Magnífico sobrado 400 m2, 06 qtos, sendo 02 suítes; S. estar; S. jantar; sauna; bh. soc. escrit. copa-coz; área serv; dep. empreg; garagem; toda alardinada. Terreno 900m2 Cz\$ ..... 1.200.000,00, quitado

**SANTA ROSA:** Finíssima residência, 450 m2, alto luxo; 04 qtos a/ 03 suítes, closet, sala estar e jantar para 08 ambientes, jardim inverno em blndex, copa-coz, bh. soc. despensa, área serv, quarto e banh. p/ empreg. garagem, p/ 04 carros, piscina, vest. toda alardinada. Fachada em tijolo aparente, blndex e pedra lagos santa. Cz\$ . 2.800.000,00

**FLAMBOYANT:** Bellíssima residência, 200 m2, 04 qtos a/ 02 suítes, sala estar sala de jantar, bh. soc. copa-coz, área serv, dep. empreg. canil, varanda e garagem. Agio: Cz\$ 300.000,00

**FLAMBOYANT:** Magnífica residência, 170 m2, ótimo acab, 03 qtos a/ 01 suíte, sala estar/jantar, bh. soc., copa-coz, área serv, dep. empreg. varanda e garagem. PREST: Cz\$ 1.500,00 — AGIO: Cz\$ 250.000,00.

**MIGUEL SUTIL:** Bellíssima residência, 220 m2, acab. extra, 03 qtos, a/01 suíte, s. estar, jantar, varanda, bh. soc. copa-coz, área de serv. dep. empreg. garagem, ponto comercial, excelente p/escritório. PIM: 4.119 UPC's AGIO: Cz\$ 480.000,00 — 80% no ato e 20% em até 6 meses.

**JARDIM PRIMAVERA:** Linda residência, 160 m2 ótimo acab, 02 quartos, S. estar c/estante emb. S. Som, S. jantar, bh. soc, a/box, copa-coz, área serv, dep. empreg, garagem p/02 carros. Cz\$ ..... 350.000,00 quitada.

**JARDIM PRIMAVERA:** Maravilhosa residência, 300m2, acab. extra; localização privilegiada ao lado do Jardim Guibá; Hall entrada; S. estar; S. jantar; S. som e TV; 06 qtos sendo 01 suíte, bh. soc, copa-coz; área serv. dep. empreg. garagem. Cz\$ 600.000,00 quitada.

**JARDIM CALIFORNIA:** Bellíssima residência, 300m2, acab. extra; excelente localização; 04 qtos sendo 02 suítes todas com arns emb; S. estar para 02 ambientes; S. jantar; lavabo; bh. soc; copa-coz; área serv; dep. empreg; varanda; piscina; garagem; Rua asfaltada. Cz\$ 900.000,00

**BOA ESPERANÇA:** Magnífica residência 300m2, acab. extra; 03 qtos sendo 01 suíte; S. estar; S. jantar; bh. soc; copa-coz; área serv; dep. empreg; varanda; garagem. Terreno 1.000m2 todo plantado com arv frut. Cz\$ 800.000,00

**COOPHAMIL:** Linda residência, ótima lo-

caliz, 03 quartos, sala, cozinha, bh. soc, área serv. terreno todo murado, c/grade frontal. PREST: Cz\$ 650,00 — AGIO: Cz\$ 80.000,00.

**VÁRZEA GRANDE:** Bellíssima residência, localiz. na Rua Salim Nadaf, no centro, ótimo acab, 03 qtos, a/01 suíte, sala estar, bh. soc. c/banheira, copa-coz ampla, área serv. dep. empreg. varanda e garagem. AGIO: Cz\$ 200.000,00

**VÁRZEA GRANDE:** Magnífica residência, 200 m2, acab. extra, 03 quartos, S. estar, bh. soc, copa, cozinha, área de serv. dep. empreg, toda alardinada, linda piscina, terreno grande. Localizada no Bairro Nova Várzea Grande. AGIO: Cz\$ 300.000,00 CPA: Excelente residência, ótima localização, 01 quarto, sala ampla, bh. soc, cozinha, área serv. AGIO: Cz\$ 30.000,00

**MIGUEL SUTIL:** Finíssima residência 700 m2; acabamento alto luxo; 04 suítes; com arns emb, box em blndex e banheiro; lavabo com acab em bronze; S. estar e S. jantar com jardim inverno em blndex; S. íntima; piso em mármore; copa-coz americana; móveis; varanda; churrasq; lavanderia; dep. empreg; área laser emb. copa-cozinha; piscina; vest. garagem; todas as portas em madeira; terreno 3000m2 alardinada. Cz\$ 2.300.000,00

**BOA ESPERANÇA:** Finíssima residência, 550m2, acab. alto luxo; 04 qtos sendo 02 suítes; S. estar para 02 amb. S. jantar; S. som e TV; adega; lavabo; lavatório; bh. soc; copa-coz; área serv. suíte para empreg; dep. empreg; churrasq; churrasq; piscina com bar; terreno grande. Cz\$ 2.000.000,00

**BOA ESPERANÇA:** Excelente residência 240m2, acab. extra; localização privilegiada no início da rua principal em frente a Universidade; 03 qtos sendo 01 suíte; S. estar; S. jantar; bh. soc; copa-coz; área serv. dep. empreg. varanda e garagem. Cz\$ 800.000,00 quitada.

**BOA ESPERANÇA:** Linda residência, 200m2, acab. extra; excelente localização a 100m da Igreja; 03 qtos sendo 01 suíte; S. estar; S. jantar; bh. soc. copa-coz; área serv; dep. empreg; varanda e garagem. Cz\$ 600.000,00 quitada.

**COXIPÓ:** Linda residência, 250 m2, 6 suítes, acab. 04 qtos bh. soc, área serv, dep. empreg varanda e garagem. Cons truída em 02 terrenos. Cz\$ 400.000,00 QUITADA.

## Apartamentos

**ED. GUAPORÉ:** Finíssimo apartamento, 03 qtos sendo 01 suíte; S. estar; S. jantar; varanda; bh. soc; copa-coz; área serv. quarto e bh para empregada; garagem. PIM. 3500 UPC's. Prest. Cz\$ 4.200,00 — Agio 660.000,00

**ED. VILA VERDE:** Magnífico apartamento, 02 quartos, S. estar, bh. soc, cozinha, área serv. condomínio fechado com quadra esportes, play-ground, piscina, etc. PREST Cz\$ 1.500,00 — AGIO: Cz\$ 110.000,00

**ED. LOS ANGELES:** Linda apartamento; 04 quarto; S. estar; bh. soc; área serv; copa-coz; garagem. Prest. Cz\$ 1.900,00 Agio Cz\$ 800.000,00

**BORDAS DA CHAPADA:** Excelente apartamento, 03 amplos quartos, ampla sala estar/jantar, bh. soc, cozinha, sacada, área serv. PREST: Cz\$ ..... 1.022,00 — AGIO Cz\$ 80.000,00

## Terrenos

**VERDÃO:** Ao lado do Estádio, medindo 12x60, duas frentes Cz\$ 120.000,00

**AV. 8 DE ABRIL:** Excelente para edifício medindo 3.500m2, duas frentes. Cz\$ 600,00 por m2

**AV. IPIRANGA:** ultra comercial medindo 21,50x25,60 esquina. Cz\$ 420.000,00

**JARDIM CALIFORNIA:** 06 lotes em excelente localização, metragens variadas, Cz\$ 60.000,00 cada um

**JARDIM CUIABÁ:** 03 maravilhosos lotes em localização privilegiada, medindo 12x54 cada. Cz\$ 600.000,00 todos

## Fazenda

Área rural em PRIMAVERA DO LESTE, distante 45 Km da Cidade, com área de 1.020 hectares, chapadão misto, propício para plantio de arroz, soja e pastagens. Toda cercada c/casa p/emprego. 500 ha. de cerrado já quebrado. Cz\$ 3.300,00 por hectare.

Área de 363 hectares à 45 km de Cuiabá estrada para Jangada, toda cercada e documentada. Cz\$ 800.000,00.

## ALUGA

### APARTAMENTOS

- Edif. Vila Real Aptº 134-A — mobiliado Cz\$ 10.000,00
- Edif. Monte Libano com 03 quartos Cz\$ 3.000,00
- Edif. Monte Libano BL. 60 nº 301 Cz\$ 2.500,00
- Edif. San Isidro com 03 Quartos em V. Grande Cz\$ 4.500,00
- Edif. Guaporé 1.301 Rua M. Deodoro Cz\$ 12.000,00
- Edif. Dimestri com 02 Quartos Piscina Jd. Petrópolis em frente a U.F.M.T. Cz\$ 5.500,00
- Edif. Vitória Régia com 03 Quartos sendo 01 Suíte Cz\$ 5.000,00
- Aptº Bairro Bandeirantes c/03 Quartos ao lado da Embratel e Cemateo Cz\$ 4.500,00
- Edif. San Raphael com 03 Quartos V. Grande Cz\$ 4.500,00
- San Sebastian — 61 Várzea Grande Cz\$ 4.500,00

### CASAS

- Rua 03 nº 818 Bairro Boas Esperança Cz\$ 6.500,00
- Rua Cândido Mariano — Centro Cz\$ 10.000,00
- Av. São Sebastião, nº 3.311 Cz\$ 4.500,00
- Rua 18, nº 173 Bairro Boa Esperança Cz\$ 12.000,00
- Rua Cassemiro de Abreu nº 373 B. Stª Cruz Cz\$ 2.500,00
- Bairro Jardim Paulista com 02 Qtos c/ armário. Cz\$ 4.000,00
- Av. Isaac Póvoas Excelente Localização Cz\$ 18.000,00
- Rua Hollywood, nº 87 Jd. California Cz\$ 4.500,00
- Maior Shangri-lá — Rua Java Cz\$ 7.000,00
- Rua 02 nº 192 Bairro Boa Esperança Cz\$ 4.000,00
- Rua das Hortências, nº 783 Jd. Cuiabá Cz\$ 6.500,00
- Várzea Grande c/ 04 Suítes, Ar Condicionado, 02 Salas, Dep. de Emp. Qto Despejo Área Laser Cz\$ 10.000,00
- Rua Cursino do Amarantes, nº 858 Cz\$ 8.000,00



# TRESE

Av. Presidente Marques, 93 localização 321-1107  
Cuiabá MT vendas 321-1207

## SALÕES:

- Galpão 300m2 e Terreno 5.000m2 Av. da FEF..... Cz\$ 12.000,00
- 02 Galpões Av. Jálilo Campos Exc. localização medindo 680m2 fino acabamento ..... Cz\$ 15.000,00
- Galpão BR-364 Km 04 450m2 c/escritório ..... Cz\$ 13.000,00
- Salão Rua Batista das Neves, 320m2 c/banheiro ..... Cz\$ 25.000,00
- 02 Galpões Av. Jálilo Campos 759m2 ..... Cz\$ 17.000,00
- Galpão 800m2 c/escritório Av. Beira Rio ..... Cz\$ 25.000,00
- Salão Rua Barão de Melgaço, c/500m2 ..... Cz\$ 15.000,00
- Salão Av. Fernando Correa 250m2 ..... Cz\$ 18.000,00
- Salão V. Grande Rua Almirante Barroso ..... Cz\$ 15.000,00
- Salão Rua 1 nº 500 Jd. Alvorada ..... Cz\$ 4.500,00
- Rua do Amor nº 75 Jd. Glória ..... Cz\$ 5.000,00
- Salão Av. Córrego Gambá 230m ..... Cz\$ 8.000,00

## VENDE

### CASAS:

- 01 — JARDIM SANTA AMALIA — sala, 3 quartos, cozinha, área de serviço, banheiro social, área na frente, grades nas janelas, Ficha 22.
- 02 — JARDIM FLAMBOYANT — sala, em L, 03 quartos a/1 suíte, c/closet, lavabo, banheiro social, copa-cozinha, dependência completa de empregada, área de serviço, abriço, muro alto, janelas c/grades, aquecedor de água p/o chuveiro, pia e bidê. Ficha 14.
- 03 — BOSQUE DA SAÚDE — sala p/2 ambientes, 4 carros, a/1 suíte, banheiro social, copa-cozinha, área de serviço, varanda, ficha 08.

### APARTAMENTOS:

- 01 — EDIFÍCIO VITÓRIA RÉGIA — Sala em L, 3 quartos, a/1 suíte, cozinha, área de serviço, banheiro social, garagem, sacada, Fichas. 01, 09, 11.
- 02 — EDIFÍCIO MARBELHA — 3 quartos, a/1 suíte, sala, copa-cozinha; dependência comp. de empregada, banheiro social, garagem, armários embutidos nos quartos e cozinha, box no banheiro, Ficha 14.
- 03 — EDIFÍCIO GUAPORÉ — Sala p/2 ambientes, 3 quartos, a/1 suíte, copa-cozinha, banheiro social, área de serviço, garagem, piscina. Ficha 2.

### ÁREAS E LOTES:

- 01 — Área situada à margem da Rodovia BR-364, no distrito Industrial, ao lado da estufa Pres. Médici, área 80.000 m2. Ficha 07.
- 02 — Área em frente ao Jardim Buriti — área 10.864 m2, Ficha 07.
- 03 — Área na Barão de Melgaço — área de 65.000 m2.
- 04 — Lote — Jardim Mariana — área total: 750 m2. Ficha 06.



Venda de Imóvel Particular



Imóvel com Garantia TRESE



Venda de Imóvel Particular

# CLASSIFICADOS DO DIA

CLASSIFICADOS DO DIA CLASSIFICADOS DO DIA CLASSIFICADOS DO DIA CLASSIFICADOS DO DIA

**LOCAR FONES E IMÓVEIS LTDA.**  
 COMPRA, VENDA E LOCAÇÃO DE TELEFONES E IMÓVEIS  
 R. Antonio Maria, 279 - Sala 32  
 3.º Andar - Fone 322-9503  
 Cuiabá - MT

**CRECI - J. 0396**  
**VENHA VIVER COM A NATUREZA EM VARGINHA**

**ÁREA PRIVATIVA AS MARGENS DO RIO CUIABÁ A 4 KM DA RODOVIA CUIABÁ - SANTO ANTONIO DE LEVERGER LOTES COM ENERGIA ELÉTRICA E LUMINÁRIAS NAS RUAS, ÁREA DE LAZER COM PRAIA; ÓTIMO PARA PESCA COM PEQUENA ENTRADA E SUAVES PRESTAÇÕES.**

**ADQUIRA SEU LOTE NO "PARQUE RECREATIVO I-TAPEVA" LIGUE FONE 322-9503.**

**ELDOR IMÓVEIS**  
 Rua Cândido Mariano 851 Fone: 322-2236

Jd. Cuiabá - Sobrado: ótima localização 3 qtos, (2 suítes), al. íntima, al. estar, al. jantar, al. TV, cope-coz. garagem p/2 carros, piscina, etc.  
 SANTA ROSA - 3 qtos (1 suíte), al. p/2 ambientes, dep. empregada, garagem, etc. Preço 500.000,00  
 Jd. PETROPOLIS - ÓTIMA localização, 3 qtos, (1 suíte), 2 salas, 2 dep. empregada, garagem, etc. Preço: 500.000,00  
 BOSQUE DA SAUDE - 270 m2, 3 qtos (1 suíte) 2 sala, lavabo, dep. empregada completo garagem, etc.  
 BOA ESPERANÇA - 250 m2, 3 qtos, (1 suíte) dep. empregada, garagem, etc.  
 CONDOMÍNIO BELA NÁPOLI - Financ. 3 qtos, garagem. Prestação: 1.500,00.  
 JARDIM BURITI - Coxipó, Financ. 3 qtos, (1 suíte), prestação 700,00  
 JARDIM DAS AMÉRICAS - 3 qtos, (1 suíte), 2 salas, garagem, dep. empregada em fase de conclusão.  
 APTO GUILHERME LL-2 - aptos. financ. c/elevador, piscina garagem, portão eletrônico, etc. Prestação: 2.500,00.  
 APTO ED. IPANEMA - 8.º andar Prestação 2.500,00.  
 APTO NO FLAMBORIAN - 3 qtos, sala, coz., garagem, etc. Prestação: 2.000,00  
**TERRENOS**  
 - 2 na Av. do CPA - 1.540 e 577 m2  
 - Jd. DAS AMÉRICAS 1.º, 2.º e 3.º etapas  
 - JARDIM TROPICAL - 400 m2  
 - JARDIM CALIFÓRNIA - 600 m2  
 JARDIM DAS AMÉRICAS - 1.ª etapa (2 lotes) 24x35.  
 - JARDIM DAS AMÉRICAS - 3.ª etapa 890 m2 3 frentes.  
 - JARDIM CALIFÓRNIA - 600 m2, 20x30 de eq. ins.  
 - JARDIM TROPICAL - 12x30 (37) no asfalto.

**Imobiliária Shalom**  
**Bons Negócios**

DOM AQUINO - Cx\$ 330.000,00. Casa contendo 2 qtos; sala; copa; coz e banheiro, independentes terreno de 12x33 com frente para ruas asfaltadas LIXEIRA - Cx\$ 450.000,00 - Excelente residência, contendo 2 qtos, 64 m2 sala, cozinha, banheiro com box. Alpendre na frente e atrás, qto de empregada, garagem entrada lateral até os fundos. Ótima localização.  
 BAIRRO LIXEIRA - Cx\$ 800.000,00 Ótima casa, contendo 3 qtos, sendo 1 suíte, ampla sala para 2 ambientes bar, banheiro social, excelente copa cozinha, varanda com área e banheiro separados, toda reformada, amplo quintal e garagem.  
 JD. DAS AMÉRICAS - Cx\$ 330.000,00 Linda casa com: sala 3 ambientes, cope coz 3 dormitórios sendo 1 suíte, banheiro social, apto. para empregada, lavanderia, varanda com churrasqueira, quintal grande. Ágio Cx\$ 330.000,00 com prestações de Cx\$ 7.100.  
 JD. CALIFORNIA - Cx\$ 1.000.000,00 Ampla mansão com 4 qtos, sendo 2 suítes, qtos de hospedes, sala 2 ambientes, copa com apto de empregada, despejo, piscina, churrasqueira, garagem para vários carros  
**TRATAR EM SEASON IMOBILIÁRIA**  
 - Fone 322-9529 - Av. Fernando Correa 187.

**EXPANSÃO**  
 ADMINISTRADORA LTDA  
 CRECI - J 0081  
 RUA ESTEVÃO DE MENDONÇA, 720  
 CUIABÁ MT - FONE 322-8572

JD. CUIABÁ - Cont. 3 qtos, s/1 suíte, 1 sala, coz, área de serv. banh. social, pisc c/filtro, churrasq. garagem, bar, armário todo acortinado. Ágio Cx\$ 750.000,00 mais Fin. Cx\$ 120.000,00. Prest. Congelado Cx\$ 2.150,00.  
 JD. CUIABÁ - Cont. 3 qtos, s/1 suíte, 2 salas, cope-coz, banh. social, despensa, dep. empreg. área de serviço. Valor Cx\$ 900.000,00.  
 CEL SANTA ROSA - Cont. 4 qtos, s/2 suítes, arm. emb., sala 3 amb. escritório, cope-coz, jardim de inverno, piscina, demais dep. toda ajardinada. Valor Cx\$ 1.800.000,00.  
 VÁRZEA GRANDE - Av. Perimetral, casa cont. 4 qtos, 2 salas, cope-coz, 150 m2 coberta. Terreno 12x45 m. frente p/Perimetral. Valor Cx\$ 200.000,00.  
 JD. CUIABÁ - Sobrado cont. 4 qtos, s/2 suítes, sala íntima, arm. emb. sala em L, 2 ambientes, cope-coz., garagem, despensa, área de serv. Valor Cx\$ 1.400.000,00  
 JD. PETROPOLIS - Sobrado cont. 3 qtos, s/1 suíte, sala, 2 amb., cope-coz., garagem, despensa. Valor Cx\$ 450.000,00.

**ÁREAS**  
 SANTA ROSA - Jd. Vista Alegre - lote 12x36 m. Valor Cx\$ 22.000,00.  
 SANTA ROSA - Jd. Vista Alegre - 2 lotes juntos 24x36 m., ótima localização. Valor Cx\$ 45.000,00.  
 SANTA MARTA - Lote medindo 12x30 m, ótima localização. Valor Cx\$ 35.000,00.  
 TERRENO - Beira Rio 30x90 m, todo murado, excelente localização. Valor Cx\$ 280.000,00.

FAZENDA - Rodovia Cuiabá-Cáceres - Km 150 com 720 hect. beira do asfalto, cont. 1 casa, c/8 peças 3 divisões de pasto, boa de água (Ribeirão), toda cercada, pomar. Valor Cx\$ 2.800.000,00.  
**TEMOS TRATOR DE ESTEIRA P/ALUQUEL CONTACTO PELO TELEFONE 322-9572 - FALAR C/ARNALDO OU DEIXAR RECADO.**

**J.Cesar**  
 EMPREENDIMENTOS IMOBILIÁRIOS  
 Creci n.º 1270  
 FONE: (065) 361-1790

**VENDE-SE**  
**O PRAZER DE MORAR COM TODO CONFORTO QUE A VIDA PODE DAR. APARTAMENTO NO CENTRO COM:** Porteiro eletrônico, recepção, salão de festas, play ground, piscina para adultos e crianças, garagem, sala p/2 ambientes, sacada, cozinha, bh. social, bh. emp. 3 dorm. (1 suíte) área de serviço. Novíssimo desocupado. Cx\$ 260.000,00 entrada + Financiamento.  
**AINDA HÁ VAGAS NO PARAÍSO APARTAMENTO AV. DO CPA COM:** Porteiro eletrônico, antena FM e TV coletivas, piscina para adultos e crianças, salão de festas, play ground, garagem no sub-solo com porta automática, sacada, sala de estar, sala de jantar, 3 dormitórios. 1 suíte, bh. social, cozinha, área de serviço, bh. emp. circulação. Em construção. Cx\$ 350.000,00 + Financiamento.  
**INACREDITÁVEL DUAS PELA PREÇO DE UMA EM VÁRZEA GRANDE, lote 24x30, PRIMEIRA:** Varanda, al. estar p/2 amb. al. jan. esc. coz. 3 dorm. (1 suíte) completa com saleta e hidromassagem, dep. p/emp. SEGUNDA: varanda, al. estar, al. jantar, coz. bh. soc. área de serv. 3 dormitórios. CENTRO Cx\$ 600.000,00. QUITADAS.  
**JARDIM CUIABÁ - sala estar, sala jantar, coz. despensa, 2 dormitórios, bh. soc. dep. p/emp. terreno com 456 m2. Cx\$ 245.000,00.**  
**BOA ESPERANÇA - terreno todo murado, amplo lote, 2 qtos, sala, coz, banheiro. Cx\$ 185.000,00 - facilitados.**  
**BELA MARINA - amplo lote (750 m2), sala estar, coz. bh. soc., 3 dorm. (1 suíte), dep. emp. área de serviço. Cx\$ 150.000,00 + Finan.**  
**BOA ESPERANÇA - varanda, sala estar, sala jantar, coz. bh. soc. 3 dorm. (1 suíte), dep. emp., reserv. de água. Cx\$ 450.000,00.**  
**VÁRZEA GRANDE - gar. al. est. al. jan. coz., bh. soc, 3 dorm. (1 suíte) dep. p/emp. Cx\$ 330.000,00. QUITADA.**  
**EXCELENTE ÁREA COMERCIAL NO CENTRO, 1.097 m2, c/2 aptos. e um salão construídos LOTES: SANTA CRUZ JOÃO GOMES SOBRINHO, PROF. JOÃO FÉLIX, COPHENA, J. PRIMAVERA DUQUE DE CAXIAS, ATRAS AV. CPA.**  
**FAZENDA:** Em Jangada com 1329 hect. 1000 hect. de pasto, 3 casas, exc. aguada. 80 Km de Cuiabá, 9 Km do asfalto.

361-1790 creci 1270

**15R SANTA RITA**  
 RUA TENENTE DEL. MARTE, 671  
 1º ANDAR - SALA 01 - FONE: 322-1888  
 CUIABÁ-MT

**VENDE-SE**  
**TERRENOS P/PREDIOS**  
 Lotes com 720 e 1.080m2 à 1.500 metros do Chopão, ao lado de um prédio de luxo em construção. Preço Cx\$ 250,00 p/m2.  
**LOTES RESIDENCIAIS**  
**PARQUE ATALAIA**, lotes de 12 x 30 com água, luz, ônibus, pronto para construir. Financiados em até 18 meses, prestações a partir de Cx\$ 500,00  
**CASA - P ATALAIA**  
**VENDE-SE** uma casa com 02 quartos sendo de uma suíte, banheiro social, sala, cozinha, varanda nos fundos murada preço Cx\$ 70.000,00 quitada  
**ÁREA V. GRANDE**  
 Vende-se uma área de 5.884,35m2 com 01 casa de alvenaria, água, luz, cercada preço Cx\$ 120.000,00  
**ÓTIMA CASA CIDADE ALTA**  
 Com 02 quartos, 01 suíte, banheiro social sala cope-cozinha, varanda, murada formada por apenas Cx\$ 250.000,00  
**LOTES DE FRENTE PARA ASFALTO**  
 Rod. de Santo Antonio de Leverger finaciado em até 18 meses, aprobeite, ótimo investimento para comércio.  
**SÍTOS DE RECREIO PARQUE MORELA**  
 Sítos de 5.000m2 na Km 21 da rod. Chapada dos Guimarães. Ótima para lazer, financiados em 24 meses, com prestações a partir de Cx\$ 380,00

**VIEIRA**  
 Planejamento Imobiliário  
 RUA MARECHAL FLORIANO PEIXOTO, 630 - FONE 321-1320

**ALUGA-SE**  
 Apto. 03 - qtos. s/01 suíte, dependência de empregada sala 02 ambientes, cozinha garagem. Cx\$ 10.000,00.

**VENDE-SE**  
 01 - JARDIM EUROPA - casa c/02 qto. 01 suíte, lavanderia e demais dep. Cx\$ 130.000,00.  
 02 - SANTA ROSA - casa c/03 qto. sendo 01 suíte, c/close e demais dep. quitada Cx\$ 600.000,00.  
 04 - EDIF. PRIMU'S - Apto. ágio Cx\$ 160.000,00.

05 - MORADA DO OURO - Apto. totalmente reformado c/ar condicionado Cx\$ 150.000,00  
 06 - MORADA DO OURO - Apto. totalmente reformado piso e azulejo com box Cx\$ 130.000,00  
 07 - COHAB NOVA - Casa ótima localização Cx\$ 380.000,00

BARÃO DE MELGAÇO - Ponto comercial 400 m2 de área coberta Cx\$ 1.200.000,00  
 09 - DOM AQUINO - Terreno todo murado + casa 1080 m Cx\$ 600.000,00.  
 10 - AV. SÃO SEBASTIAO - Lote c/ 1.880 m2, valor 9.500 OTNS.

**IRAÍ**  
 CRECI N.º 082 - 19.º Reg.º  
 FONE: 322-4181  
 AV. CUIABÁ N.º 492

LOTES: Jardim Alvorada, Cx\$ 15.000,00  
 Novo Horizonte, Cx\$ 25.000,00,  
 asfalto 20x25, Cx\$ 40.000,00  
**EXCELENTE PONTOS CÂNDIDO MARIANO - 6,10 x 3,80 Cx\$ 150.000,00 e 3,80 x 4,00 Cx\$ 275.000,00**  
**LOTE BAIRRO N. S. APARECIDA Cx\$ 45.000,00**  
 Chácara estrada chapada, casa, telhas plan, 2 qtos, cozinha, banh. sala, varanda cimentada, casa caseiro iniciada - cer. cada 300 - Cx\$ 80.000,00.

MERCADINHO C.P.A. 1 - COM ÓTIMAS VENDAS - BEM ESTRUTURADO Cx\$ 470.000,00.  
 APTOS. COOPHAMIL - TODO CARPETADO - Cx\$ 70.000,00. SEM CARPETA Cx\$ 55.000,00.

CASA DUAS FRENTE, Avenida Ipiranga, e São Silvestre, com salão comercial. 7.00x35,00 total de peças 10, apenas 250.000,00  
 20 HA. SEM BENEFICÍARIAS. 2 PARTES. - CERCADA. PLANA, CORREGO, QUE SECA, ESCRITURADA, 80% CERRADO, 20% PEDREGULHO - 17 KM DE PASCOAL RAMOS. Cx\$ 80.000,00  
**PONTO COMERCIAL ISAAC PÓVOAS P/ APENAS Cx\$ 120.000,00**  
**"PONTO COMERCIAL PARA OUAIQUER RAMO DE NEGÓCIOS" Cx\$ 300.000,00.**  
**LOTE CÉLULA SANTA ROSA 12X55 - Cx\$ 195.000,00.**  
**CASA BAIRRO JOSÉ PINTO - 2 DORM. SALA - COZ. BANH. - 2 ÁREAS - MURADO - ASFALTO - PISO SIMPLES - CARTA AFORAMENTO - S/ FINANCIAMENTO; Cx\$ 175.000,00.**  
**LOJA BEM ESTRUTURADA CENTRO EXCELENTE PUNTO - BOM ESTOQUE - Cx\$ 450.000,00.**

**TR PANORAMA**  
 Imobiliária Construtora e Representações Ltda

**ALUGA-SE**  
 300.358 SHANGRI-LÁ - Lindo sobrado, cont. 04 quartos, sendo 02 suítes, sala de TV, sala de jantar, dep. de empregada, garagem, quintal Cx\$ 10.000,00  
 300.398 JARDIM CALIFORNIA - Uma excelente casa, 04 quartos, com 2 suítes, hidromassagem, amplos armários, escritório, sala de TV, sala de estar, varanda, jardim inverno, cope-cozinha, área de serviço, despensa, toda varandada, murada... Cx\$ 15.000,00  
 300.348 CENTRO - Apto. cont. sala, cope-cozinha, 3 quartos, banheiro social, dep. empregada, ótima localização - Cx\$ 3.000,00  
 300.061 JARDIM DAS AMÉRICAS - Ótima casa, cont. sala de estar, sala de jantar, 04 quartos, sendo 02 suítes, armário embutido, 01 banheiro social, cope-cozinha, dep. de empregada, jardim inverno, lavanderia, 02 garagens, despensa, piscina, área de lazer, serviços públicos totalmente executados Cx\$ 12.000,00  
 300.400 COXIPÓ - Casa cont. 02 quartos, sala, cozinha, área no fundo, garagem, banheiro social, boa localização - Cx\$ 5.500,00  
 300.002 VÁRZEA GRANDE: Excelente terreno, perto do Clube Beisebol frente p/o asfalto - Cx\$ 2.500,00  
 300.396 IPASE - Excelente terreno, c/6.000 m2 - Cx\$ 2.500,00  
 300.401 ARAJES - Apto. c/03 quartos, sendo 01 suíte, cope-cozinha, dep. de empregada, área útil, 85 m2 garagem, área comum - Ed. Lourdes - Miguel Sutil - Cx\$ 7.000,00  
 300.367/394 BOSQUE/CENTRO - DIVERSAS SALAS COMERCIAIS NO "CONJUNTO RESIDENCIAL BOSQUE" /CENTRO. ÓTIMO LOCAL, FÁCIL ESTACIONAMENTO

AV. FERNANDO CORREA, 617 - FONES: 3-1-015.  
 32-0662 - CUIABÁ - MT

**CHÁCARAS DE ALTO PADRÃO E RESIDENCIAIS**

**CONDOMÍNIO FECHADO, ENERGIA ELÉTRICA ARBORIZAÇÃO NAS AVENIDAS, ÁREA DE LAZER COM LANCHONETE, PARQUE INFANTIL CAMPO DE FUTEBOL, CHURRASQUEIRA E ANCORADOUROS PARA BARCOS FINANCIADAS EM 24 MESES COM UMA ENTRADA DE Cx\$ 1.200,00 E PRESTAÇÕES A PARTIR DE Cx\$ 1.750,00 MENSAIS**

**MAIS UM EMPREENDIMENTO DA FABASA EMPREENDIMENTOS IMOBILIÁRIO VENDAS A CARGO DA**

**IMOBILIÁRIA PEIXINHO LTDA**  
 AV. FERNANDO CORRÊA DA COSTA, 4459  
 COXIPÓ - TEL: 361-5381

**OSMAR VILARIN RODRIGUES CORRETOR DE IMÓVEIS**  
 CRECI - 1.115 - FONE 321-4213  
 AV. ISSAC PÓVOAS, 1.331 - ED. MILÃO 7º ANDAR - SALA 71

Ótimos terrenos p/ fins industriais e comerciais de 28X100m; frente p/ BR 364 em frente ao Dist. Industrial. Preço Cx\$ 120,00 o metro quadrado. Parcelamento de 5 a 12 meses.

**BAIRRO SANTA HELENA** - Casa bem localizada c/ 3 qtos, sala, cozinha, 2 banheiros, terreno de 7x25m c/ duas frentes p/ asfalto. Preço Cx\$ 150.000,00.  
**SOBRADINHO EM V. GRANDE**, bem localizada, c/ sala cope-cozinha, 3 qtos, 2 banheiros, todo murado. Preço Cx\$ 400.000,00. Aceita-se negócio.

**BAIRRO MIGUEL SUTIL** Próximo ao Hospital São Thomé, casa c/ 2 qtos, sala, cozinha, banheiro e área de serviço, toda murada; terreno de 360 m2. Frente p/ asfalto. Aceita-se negócio. Preço Cx\$ 380.000,00.

**APTº CENTRO - ED. LEBLON** c/ 1 qto, sala, cozinha, banheiro, e área de serviço. Todo mobiliado inclusive c/ TV a cores. Preço Cx\$ 150.000,00 + financ. C.E.F. c/ prestação de Cx\$ 913,00.

**APTº COOPHAMIL** c/ 3 qtos, sala, cozinha, banheiro e área de serviço. Preço Cx\$ 60.000,00 + financ. prestação Cx\$ 320,00.

**CHÁCARA** de 10 ha., c/ água corrente e 22 km de V. Grande, 6 km fora do asfalto. Preço Cx\$ 30.000,00.

# CLASSIFICADOS DO DIA

**PIRÂMIDE EMPREENDIMENTOS IMOBILIÁRIOS**  
 J. 0371  
 FONE: 321-0871  
 AV. PRESID. MARQUES, 559

**ALUGA-SE**

**VERDÃO** (ao lado da Av. Ipiranga) uma casa com 3 quartos, 1 sala, banheiro social, 1 copa-cozinha, toda gradeada, murada, dependência empregada; garagem 1 carro Cz\$ 3.000,00  
 — **CENTRO** — Bem localizada, c/hall, 1 sala, 3 qtos, sendo 1 suite, 1 WC social, coz. A. serv. garagem, carpetada. Por apenas Cz\$ 4.500,00.  
 — **SANTA MARTA** — Excelente casa, contendo hall, 1 sala, bem ampla, 3 qtos, sendo 1 suite, 1 WC social, Copa-coz, garagem, área de serviço, dep. emp. quintal, murada gradeada, churrasqueira. Excelente preço Cz\$ 3.500,00.  
 — **SHANGRI-LÁ** — ótima casa contendo 2 salas, 3 qtos, 1 WC social, 1 copa-coz. ampla, churrasqueira, garagem p/5 carros, A. serv. completa, emp. quintal, toda murada e gradeada. Valor Cz\$ ..... 3.000,00.

**VENDE-SE**

**BAIRRO CONCIL** — casa contendo hall, garagem, 2 salas, 3 quartos, sendo 2 suites, 1 copa-coz, área de serv. 1 escritório 1 bh. social, forrada. Valor Cz\$ 850.000,00  
 — **PONTO COMERCIAL** — incluindo terreno, situado na Av. Miguel Sutil, próximo ao Plaza Motel, contendo no terreno uma sala de 40m2. Valor Cz\$ ..... 300.000,00. Aceita permuta.  
**CHACARA**  
 — **SANTO ANTONIO** — próximo ao morrinho 15 ha., sem benfeitoria, cercada. Valor Cz\$ 60.000,00.  
**TRAGA O SEU IMÓVEL — NÓS ADMINISTRAMOS, FAZEMOS BOA VISTORIA. GARANTIMOS O ALUGUEL E ENTREGAMOS EM PERFEITO ESTADO**

**NASA** ENGENHARIA E IMOBILIÁRIA  
 REALIZAMOS VENDA DE IMÓVEIS

**ALUGA-SE APTO B. CHAPADA** — 3 qtos, sala p/ 2 amb. WC social, área de serv. todo carpetado, play-ground, copa-coz. garagem. Cz\$ 3.500,00.  
**RES. JARDIM DAS AMERICAS** — 3 qtos, 1 suite, 2 salas, copa-coz. e demais dep. Cz\$ 850.000,00.  
**RES. SANTA HELENA** — garagem p/ 2 carros, 3 salas, 2 WC social, copa-coz. 2 qtos, 1 suite c/ lavabo, piscina e demais dep. Cz\$ 1.200.000,00.  
**RES. SÃO SEBASTIAO** — 3 qtos, 1 suite, 2 salas, WC social, copa-coz. dep. de empr. 3 car. cond. garagem p/ 4 carros, Cz\$ 870.000,00.  
**RES. CONCIL** — 2 suites, sala p/ 2 amb. 2 qtos, d.p. de emp. piscina (6X3), vestiário, canil. Cz\$ 450.000,00.  
**RES. JARDIM PAULISTA** — 3 qtos, sala, copa-coz. área de serv. WC social, área coberta de 7X14 toda fechada, funciona uma oficina, área constr. de 180 mts2, com alçerce p/ sobrado. Cz\$ 330.000,00. Aceita-se carro.  
**RES. CENTRO** — 3 qtos, 1 sala, banheiro e despense (em cima), 1 sala de visita, cozinha, salão comercial e banheiro (em baixo). (sobrado). Cz\$ 440.000,00.  
**RES. SANTA HELENA** — emp. const. 3 qtos, sala, copa-coz. banheiro social, Cz\$ ..... 330.000,00.  
**APTO FUNDO BELO LAR** — 3 qtos, sala, copa-coz. área de serv. WC social, garagem p/ 1 carro, sacada. Cz\$ 860.000,00.  
**APTO B. CHAPADA** — 3 qtos, coz. sala ampla, varanda, WC social, todo carpetado. Cz\$ 85.000,00.  
**FAÇA-NOS UMA VISITA.**  
 Temos várias fazendas e chácaras de 1 ha. a 100.000ha. Procura-nos que teremos o máximo prazer em atendê-los.

**EMP. IMOBILIÁRIOS CASA BRANCA**  
 COMPRA - VENDA  
 LOCAÇÃO - ADMINISTRAÇÃO  
 FAZENDAS - SÍTIO - CHACARAS  
 LOTES A PRAZO  
 RUA BALTAZAR NAVARRO, 179  
 FONE: 323-6295 CUIABÁ-MT

**VENDE-SE**  
**BAIRRO CONCIL** — Contendo 6 quartos, sendo uma suite, sala, copa, cozinha, área de serviço, garagem para 5 carros, toda avarandada, dependência de empregada, acabamento de primeira. Preço Cz\$ ..... 1.000.000,00.  
**VARZEA GRANDE** — Próximo à Prefeitura — Terreno de 3.780m2, 336m2 de área construída, ótima fachada, 3 quartos sendo um suite, 1 sala de estar, 1 sala de visitas, 1 WC social, 1 cozinha e lavanderia, 3 áreas grandes, acabamento de 1ª, armários embutidos cerejeira, ar condicionado. Preço 1.100.000,00. 50% até 50% à combinar.  
**JARDIM EUROPA** — 3 qtos., sendo um suite, sala, cozinha, WC social, área de serviço, piscina em fase de acabamento. Ágio 120.000,00.

**VECTOR** ADM. IMOBILIÁRIA LTDA 3  
 AV. GETÚLIO VARGAS, 1397  
 SALA 301 - TEL. 322-8182  
 322-5464 - CENTRO  
 CUIABÁ - MATO GROSSO

**RESIDÊNCIAS**

F - 10 V. GRANDE — 4 qtos, 1 suite, coz. banh. copa, desp. dep. empreg. comp. lavand. churrasq. pisc. gar. ar cond. tel. acort. Preço 700.000,00 quitado  
 F - 02 BOSQUE DA SAÚDE — 4 qtos 1 suite, sala, lav. coz. BH gar. pisc. dep. empreg. Preço 750.000,00  
 F - 03 EXCELENTE RES. J. CUIABÁ — 3 qtos, 1 suite, sala, copa-coz. BH dep. empregada. gar. canil, murada. Preço 900.000,00  
 F - 05 BOSQUE DA SAUDE — 3 qtos, sala para 2 amb. coz. copa, lav. BH área serv. Preço 500.000,00 quitado mais Ter. 9x30m2  
 F - 06 J. PRIMAVERA — 2 qtos, sala 3 amb. BH coz. dep. empreg. gar. Preço 400.000,00  
 F 07 — J. N. SRA APARECIDA — 3 qtos, 1 suite, sala 2 amb. copa-coz. BH dep. empreg. ágio 350.000,00 S. Dev. 140.000,00  
 F - 08 BAIRRO VERDÃO — 3 qtos, sala copa, coz., BH, qto. empreg., Preço. 350.000,00  
 F - 09 V. GRANDE — 3 qtos, sala, coz. BH, garagem 3 car. Preço 350.000,00 quitada.  
 F - 10 BAIRRO VERDÃO — 3 qtos, 1 suite, Arm. emb. BH, sala para 2 amb. copa-coz. área de serv. dep. empreg. lavand. escritório, garagem. Ágio 350.000,00. Prest. 750,00 OTN 1528  
 F - 11 BAIRRO LUCIANAPOLIS — 3 qtos, sala, coz. BH. Preço 260.000,00 quitado, ao lado da resid. coxipones.  
 F - 12 EXC. RES. BAIRRO DUQUE DE CAXIAS — 3 qtos, 1 suite, sala para 2 amb. copa-coz, dep. empreg. BH, pisc. churrasqueira gar 2 car. Preço 450.000,00 quitado  
 F - 13 EXC. PONTO COMERCIAL — Miranda Reis, Terreno 8x35 Preço Cz\$ 350.000,00  
 F 03 — PONTO COMERCIAL ESPECIAL Avenida Fernando Correa depois da ponte, 864m2 com 03 casas  
 F 14 — CPA II — 3 qtos, sala, coz, BH, garagem, toda murada, ágio Cz\$ ..... 120.000,00. Prestação Cz\$ 1.590,00 SD Cz\$ 28.000,00  
**APARTAMENTOS**  
 F 15 — EDIFÍCIO DUQUE DE CAXIAS — 3 qto, sendo 1 suite, BH soc. BH empreg. sala 2 amb, coz. área serv. área útil 90 m2, play ground, salão festa, sala de ginástica, piscina infantil e adulta, garagem, ágio Cz\$ 230.000,00 OTN 4110  
 F 01 — EDIFÍCIO VITÓRIA REGIA — 3 qtos, 1 suite, BH soc. sala 2 amb. coz. BH empreg. ágio Cz\$ 140.000,00 prestação Cz\$ 3.400,00 OTN 2950 desocupado  
 F 02 — EDIFÍCIO GUAPORÉ — 3 qtos 1 suite, sala 2 amb. sacada, BH, lav. coz. área serv. dep. empreg. completa, piscina infantil e adulto, play ground, salão de festa, ágio Cz\$ 600.000,00 3500 OTN Desocupada  
 F 03 — EDIFÍCIO SAMANDAIA — 2 qtos, sala, coz. BH soc. BH empregada. área serv. OTN 2.160. Prestação Cz\$... 900,00 ágio Cz\$ 200.000,00 desocupado  
 F 04 — EDIFÍCIO CASA BRANCA — 2 qtos, sala em L, varanda, coz. área serv. dep. empreg. ágio Cz\$ 85.000,00 mais financ.  
 F 05 — EDIFÍCIO BARÃO DE MELGAÇO 3 qtos, 1 suite, sala, coz, BH soc. BH empregada, área serviço, varanda piscina garagem, play ground, salão de festa, OTN 3.330, prestação Cz\$ 2.913,00. Ágio Cz\$ 350.000,00  
 F 06 — EDIFÍCIO MACEIO — Av. CPA, excelente kitinete para casal, entrega em agosto. Ágio Cz\$ 100.000,00 OTN 1624. Prestação Cz\$ 1.700,00  
 F 07 — EDIFÍCIO NICOLINA — 3 qtos, 1 suite, sala 2 amb. BH, cozinha, dep. empregada, todo acarpelado. Preço Cz\$ 900.000,00 quitado  
 F 08 — MORADA DO OURO — 3 qtos, 1 suite, sala, coz. área serv. BH soc. dep. empreg. com arm. emb. Ágio Cz\$ ..... 140.000,00 Prestação Cz\$ 1.200,00  
 F 09 — MORADA DO OURO — 3 qtos, 1 suite com arm. emb. sala, coz. BH soc. qto empregada com BH, área serv. ágio Cz\$ 150.000,00. Prestação Cz\$ 1.126,00  
**ÁREAS**  
 F 17 — BAIRRO JARDIM GUANABARA Terreno com 720m2, 24 x 30, todo murado com asfalto, água, luz, telefone. Preço Cz\$ 350.000,00  
 F 01 — AVENIDA 31 DE MARÇO — terreno 15x50m2. Preço Cz\$ 800.000,00 ótimo para prédio  
 F 02 — JARDIM MARIANO — terreno 360m2. Preço Cz\$ 60.000,00  
 F 03 — BOSQUE DA SAUDE — área 1068 m2, esquina. Preço Cz\$ 350.000,00 excelente para residência  
 F 04 — DUQUE DE CAXIAS — terreno 864m2. Preço Cz\$ 400.000,00  
 F 05 — BAIRRO VERDÃO — área 1381m2 asfalto, murado. Preço Cz\$ 450.000,00  
 F 06 — AVENIDA PERIMETRAL — área 3700m2. Preço Cz\$ 1.100.000,00  
 F 07 — AVENIDA SÃO SEBASTIAO — área com 1580m2, Preço Cz\$ 550.000,00 excelente área para prédio.  
 F 08 — JARDIM CALIFORNIA — 2 terreno 600m2 e 1.200m2. Preço Cz\$ ..... 180.000,00  
 F 09 — AVENIDA BARÃO DE MELGAÇO área 2480m2 esquina. Preço Cz\$ 4.000.000  
 F 10 — BAIRRO ARAUJO — área 1700m2, com 3 casas, ótima localização. Preço Cz\$ 350.000,00  
 F 11 — AVENIDA CPA — terreno 650m2 frente Av. Mato Grosso, ótimo para comércio. Preço Cz\$ 1.000.000,00 quitado  
**ALUGUEL**  
 F 01 — EDIFÍCIO MONACO — Av. CPA 3 qtos, demais dependências gar. Preço Cz\$ 6.000,00

**Recanto dos Passaros**  
 UM NOVO CONCEITO DE MORAR

**CASAS**

3 QUARTOS ACARPETADOS  
 SALA ESTAR/JANTAR  
 COZINHA  
 BANHEIRO SOCIAL  
 ÁREA SERVIÇO COBERTA  
 GARAGEM

**PLANTÃO NO LOCAL!**  
 INCLUSIVE AOS SAB./DOMINGOS

**ENTREGA IMEDIATA**  
**ULTIMAS UNIDADES**  
**ACABAMENTO**  
 VENEZIANAS COM GRADE  
 JANELAS SALA C/GRÁDE  
 AZULEJOS ATÉ O TETO  
 MASSA CORRIDA  
 COBERTURA TELHA ROMANA  
 TERRENO MURADO 1,80m  
 GRADE FRONTAL  
**CONDIÇÕES**  
 PEQUENA ENTRADA  
 SEM DESPESAS FINANCIAMENTO

**TRANSOIPA**  
 TEL: 361-4725 (SAB/DOM)  
 CONSTRUÇÃO E VENDAS - FONE: 322-0660

**LOCAL**  
 ASFALTO  
 ÁGUA (POÇO ARTESIANO) E LUZ  
 LINHA DE ÔNIBUS  
 PRÓXIMO UFMT  
**FINANCIAMENTO PELA**  
**CAIXA ECONÔMICA FEDERAL**

**Venda** **Aluguel**

**CASAS** **APARTAMENTOS:** **CASAS.**

**IN 43 — JARDIM CUIABÁ** — Residência com 200m2 de área acabamento, contém: sala de estar; sala de jantar; estar; sala de tv; dep. de empregada; garagem; piscina; pagamento parcelado.

**IN 50 — EDIFÍCIO GUAPORÉ** — Apto. com 1 suite; mais 02 quartos; sala de estar; sala de jantar; varanda; cozinha; banheiro social; dep. de empregada; garagem; piscina; Pagamento parcelado.

**LOTES:**  
 Cachoeira das Garças — Lotes CACHOEIRA DAS GARÇAS — Lotes residenciais financiados em 12 meses, próximo à Universidade, com frente para a Perimetral.  
**JARDIM CUIABÁ** — Excelente área com 1440m2 três frentes regulares.  
**AV. BEIRA RIO** — Próximo à Gravatá — 432m2.  
**CODIXO** — Próximo à ponte — 37x7m — 4.200m2.

**IN 45 — CELULA SANTA ROSA** — Residência com 300m2, com 1 suite, mais 02 quartos, sala de estar; jantar; jardim de inverno; cozinha; área de serviço dep. de empregada. Valor Cz\$ ..... 687.500,00.

**IN 46 — JARDIM CUIABÁ** — Residência com 230 m2, contendo 1 suite, mais 02 quartos, sala de estar; sala de jantar; copa cozinha; banheiro social; varanda; área de serviço; garagem para 02 veículos; canil dep. de empregada

**VARZEA GRANDE** — contendo: sala; sala de jantar; 02 quartos 02 suites; banheiro social; varanda, quarto de Caspejo; cozinha e garagem. Valor Cz\$ ... 8.000,00.  
**SHANGRI-LÁ** — Contendo sala; sala de jantar; s. de tv; jardim de inverno; 02 quartos; 01 suite; banheiro social; cozinha; varanda; dep. de empregada; área de serviço; quarto de desp.; despense; garagem; canil Valor Cz\$ 15.000,00.  
**RECANTO DOS PASSAROS** — contendo: sala de estar; 03 quartos; banheiro social; cozinha; varanda; área de serviço; despense; e garagem. Valor Cz\$... 3.700,00.  
**APARTAMENTOS:**  
**RUA 07 BI 07 apto. 504**, residencial, contendo: sala de estar; 02 quartos; banheiro social; terraço; cozinha; área de serviço; garagem; situado no Edif. Bor das de Chapada. Valor Cz\$ ... 2.700,00.  
**Rua Ricardo Franco, 133**, comercial, contendo: 02 salas; 03 quartos e demais dependências Valor Cz\$ 4.000,00.  
**SALÃO COMERCIAL** — 600 m2. Valor Cz\$ 25.000,00.  
 Uma casa residencial, sito à Rua 48, n.º 813, Boa Esperança, contendo: sala, 03 dormitórios, sendo 01 suite, banheiro social, cozinha, área de serviço, garagem, quintal murado. Valor Cz\$ 5.500,00

**"A FIM DE ATENDER A SOLICITAÇÃO DE NOSSOS CLIENTES, NECESSITAMOS DE IMÓVEIS PARA LOCAÇÃO, PROCURE-NOS"**

Cuiabá - Av. Isac Póvoas, 105  
 - Fone 321-6007

**Financial**  
 IMOBILIÁRIA S.A

Creci 001-J/MS - 106-J/MT

**GERAL IMÓVEIS**  
COMPRA, VENDA  
ADMINISTRAÇÃO  
AVENIDA GETÚLIO VARGAS  
167 - 3º ANDAR - 31215-2

01 terreno J. Primavera c/300 m2 C\$5 000,00  
01 área c/1.700 m2 Av. Filinto Müller V. Grande próximo do big Lar C\$5 500.000,00  
01 área c/2.000 m2 Av. Filinto Müller, próximo big Lar C\$5 500.000,00  
01 casa Jardim Primavera c/3 dormt. s/01 suite, sala, copa-coz. WC. soc. varanda. área de serv. toda em laje murada e grade C\$5 500.000,00  
01 sítio Jardim Primavera c/3 dormt. sendo 01 suite, WC social, copa-coz. área de serviço 02 salas, dep. empregada e garagem C\$5 1.000.000,00  
01 casa b. Dom Aquino c/3 dormt. c/ armários emb. 02 salas coz. 02 WC, varanda, hall, garagem, área serv. dep. empreg. C\$5 800.000,00 terreno 25x32.  
01 faz. Tangará c/2.500 alqueires sendo 1.500 alq. colônias 32 Invernada curral completo 8 casas p/boia etc.  
2.000 ha. campos novos e verdejantes no meio de soja. C\$5 1.000,00 p/ha.  
01 chácara c/ 100 ha a 27 km de V. Grande a 3 km do asf. c/ casa pomar, casa a/ emp.  
01 área sítio bosque sítio c/ 45.334 m2 c/ edif. 400 m2 C\$5 150.000 p/ m2.  
01 casa: Com. C. Rel. C\$5 45.000,00.  
01 casa M. Ouro c/ 3 quartos sala coz. 120 m2 C\$5 300.000,00.  
01 terreno J. Primavera C\$5 95.000,00.  
02 terrenos J. Cuiabá C\$5 250.000,00.  
01 faz. c/11.000 ha. minic. de Rondópolis, 80% formada, cercada, c/veredas div. curral, comp. sede, c/épico e luz, barracão, casa p/empreg. preço C\$5 5.000,00 por ha.  
01 Faz. Cáceres, c/12.000 ha. cercada c/ 25 div. pasto formado 3.000 ha. 02 sedes, curral, comp. a. pouso, c/50% mata, 50% campo cerrado, C\$5 2.000,00 por ha.

**J. P. Silva & Cia Ltda**  
ASSESSORIA IMOBILIÁRIA E GERAL  
CRECI - J 0376 - 19ª Região  
C.G.C. 01.391.374/0001-48  
Rua Antonio Maria, 160 - Sala 11 - Centro  
Fones: 322-3293 e 361-4159  
78.000 - Cuiabá - Mato Grosso

**ALUGUEIS**  
Casa na Mal. Deodoro c/ 3 Q - S - Dep. Emp. - 10.000,00  
Aptº no Sta Helena c/ 3 Q - S - Cx - Dep. Emp. - 3.200,00  
Casa p/ Hotel - 15 Q - Centro - 3.500,00

**VENDAS**  
Terreno J. Mariana c/ 20 x 17 - 30.000,00  
Terreno B. Esperança c/ 24 x 50 - 140.000,00  
Terreno B. Melgaço 25 x 75 - 1.350.000,00  
Terreno C. Costa 26 x 91 - 3.800.000,00  
Terreno Gov. Rondon 20 x 20 - 550.000,00  
Casa - Verdão c/ 3 Q - Dep. Emp. - Ter. - 11 x 35 Quitada - 280.000,00  
Casa - Coesa c/ 3 Q - S - Agio - 120.000,00  
Casa - Verdão c/ 4 Q - Cx - Dep. Emp. Ter. 12 x 45 Quitada - 500.000,00  
Galpão - Coxipó c/ 280 m2 - 650.000,00  
Aptº - M. Joaquim 2 Q - Cx - 450.000,00  
Casa - S. Benedito - 3 Q - S - 500.000,00  
Casa Nova - S. Cruz - 3 S - Cx - 650.000,00

**Excelentes negócios urbano e rural!**

**CASA JARDIM VISTA ALEGRE** - 2 quartos, coz. banheiro, terreno 10 x 25, toda murada.  
**CASA CIDADE ALTA** - 2 quartos, sala, ter. de 700 m2, toda murada, com ótimo preço.  
**CASA BOA ESPERANÇA** - 3 quartos sendo um suite, sala, copa-cozinha, banheiro, social e dep. emp.  
**APARTAMENTO NO CENTRO PARA ALUGUEL** - 2 quartos, sendo um suite, banheiro social, 2 salas, armários embutidos, copa, cozinha, excelente para escritório.  
**RESIDÊNCIA DE ALTO LUXO NO RIO DE JANEIRO**  
**TERRENOS**  
**ÓTIMO PONTO COMERCIAL** - na rua Barão de Melgaço.  
**FAZENDA** - 4.746 ha. 1000 ha. de pasto sendo jaraguá, braquiária, 2 casas de madeira, toda cercada c/10 Km de rio Jaraguá.  
**CHACARA NO BAUS** - Área 165, 50 ha desmatada, Terra mista.  
**CHACARA BEIRA DE RIO CUIABÁ** - 8 Km depois da Glia, 3 hec, 2 hec formado de mandioca, casa, gal. nreiro para porco.  
**FAZENDAS**  
**FAZENDA PRIMAVERA** - 8.000 ha. terra bruta.  
**FAZENDA ROSARIO OESTE** - 2.037  
**FAZENDA BEIRA RIO FARI** - Distância mais ou menos 55 Km.  
**FAZENDA ITAUBÁ** - 400 alqueires, 5 formado.

**RENDA**  
Administração e  
Assessoria de Lda  
TRAVESSA PAZ DE OLIVEIRA Nº 89  
CENTRO - CUIABÁ-MT.  
322-0612

**ALUGA-SE**  
**CASA RESID.** - CIDADE CELULA SANTA ROSA - 03 quartos, 01 suite, copa-cozinha, sala, dependência, empregada, área de serviço, varanda C\$5 12.000,00  
**CASA RESID.** - BAIRRO MORADA DA SERRA - 02 quartos, sala, cozinha, banheiro, dependência empregada - C\$5.. 3.000,00  
**TELEFONE COMERCIAL** - C\$5 1.300,00  
**TELEFONE RESIDENCIAL** - C\$5 700,00

**COMUNICADO**  
**A RICOZON INDUSTRIA DE APARELHOS DE OZONIO CO. MUNICA QUE A ORIENTAL COMERCIO E REPRESENTAÇÃO LTDA. SITO A RUA CANDIDO MARIANO 680-A É A ÚNICA EMPRESA CREDENCIADA EM MATO GROSSO A VENDER E DAR ASSISTENCIA EM TODOS OS PURIFICADORES DE AGUA DA MARCA RICOZON. NÃO ABANDONE SEU PURIFICADOR DE AGUA, AGUA É SAÚDE PROCURE-NOS A RUA CANDIDO MARIANO 680-A OU LIGUE P/ 322-9779 QUE ATENDEREMOS VOCS COM PRAZER.**

**Vendo/Troco**

1 - Excelente porto de areia com área de 35x155m com prédio de dois pavimentos p/escritório, vizinho à Concremax.  
2 - 03 prensas para ladrilho hidráulico c/36 formas e 90 moldes.  
3 - Cabecote completo (c/bleos) para motor M. Benz 1111.  
4 - Casa com dois quartos, situada no Parque Cuiabá, rua principal.  
5 - 01 lote no loteamento "Tremendão" em Várzea Grande próximo ao Zero Km.  
6 - 02 lotes no loteamento "Eldorado" em Várzea Grande.  
7 - 40 lotes no loteamento "Rui Barbosa", em Rondópolis.  
8 - 08 lotes no loteamento "Jardim Paula III" em V. Grande, no asfalto.  
9 - Área com 498,3 ha., no município de Nortelândia (cabecreira do Rio Toucas).  
10 - Área com 21 ha., próximo à Perimetral, próprio para loteamento.  
11 - 02 lotes de 15x30 na Perimetral, próximo ao Corpo de Bombeiros.  
Tratar - Fone 321.3178.

**GIIC**  
Success & Marketing Center  
**Promove**  
**SEMINÁRIO DE ADMINISTRAÇÃO DE VENDAS**  
Destinado: diretores, gerentes e supervisores de vendas.  
**PROGRAMA:**  
- A supervisão de vendas;  
- recrutamento e seleção de vendedor;  
- treinamento de vendas;  
- remuneração da força de vendas;  
- motivação da força de vendas;  
- avaliação e controle.  
INSCRIÇÕES PELO FONE 321-3955 OU A AV. FERNANDO CORREA DA COSTA Nº 1942 ALTOS DA OX VEICULOS.

**TermoSystem**  
**LINHA COMPLETA DE VENTILADORES DE TETO EXAUSTORES E CIRCULADORES RESIDENCIAL E COMERCIAL. PEÇAS ORIGINAIS PARA REPOSIÇÃO ORÇAMENTO S/ COMPROMISSO P/ TODO ESTADO CONSULTE NOSSO DEPT.º TÉCNICO P/ FONE: 322-3832**  
RUA XV DE NOVEMBRO, 744 - PORTO-CUIABÁ

**VENEZA**  
ASSESSORIA IMOBILIÁRIA  
Tel: 321.1443 Tel: 322.3903  
**ALUGA-SE**  
**ALUGA-SE TELEFONE** prefixo 361 Residencial e Comercial e prefixo 321 Comercial.  
**JARDIM PETRÓPOLIS** - quitinete - térreo com 02 quartos, sala, cozinha e banheiro com entrada para carro C\$5 2.000,00  
**MORADA DO OURO** - casa com tendo três quartos, sala, copa, cozinha e banheiro C\$5..... 2.500,00  
**SALÕES COMERCIAIS** - Av. Beira Rio, salão com 450m2 com 02 (dois) banheiros amplo estacionamento C\$5 18.000,00  
**BEIRA RIO** - Magnífico salão com amplo pátio para estacionamento, contendo escritório, 04 banheiros, com 1.600 m2 C\$5 50.000,00  
**BARÃO DE MELGAÇO** - salão Comercial, contendo 02 banheiros em estrutura metálica, com 450 m2 C\$5 22.000,00  
**VARZEA GRANDE** Salão Comercial, contendo 02 banheiros escritório, com 400 m2, C\$5..... 18.000,00  
**AV. IPIRANGA** - Salão Comercial, com 240 m2 em estrutura metálica.  
**VENDE-SE**  
**MORADA DO OURO** Casa contendo 03 quartos sala cozinha, (QUITADA) C\$5 200.000,00  
**CPA III** - Casa contendo 03 quartos, sala, cozinha, piso toda murada C\$5 40.000,00 + prestações.  
**VISTA ALEGRE** - Várzea Grande - Res. contendo dois (02) quartos, sala, cozinha banheiro e garagem coberta, asfalto. Ágio 25.000,00 + prestações C\$5.. 120,00  
**CIDADE ALTA** - casa contendo 01 sala, 02 quartos 01 copa, 01 cozinha, 01 banheiro 01 dep. de empregada, 01 banheiro de empregada, 01 garagem, C\$5.... 300.000,00 + Financiamento pela CEF.  
**SANTA AMALIA** - casa contendo 03 quartos, sala, copa-cozinha, banheiro.  
**JARDIM ITALIA** - ótimo terreno medindo 12X35, C\$5..... 125.000,00  
**VERDÃO** Terreno medido 24X30 murado, C\$5 210.000,00  
**2.500 HECTARES** - Focosa mata e campo, pomar, curral, 02 casas simples, 01 galpão.

**Empregos**

**PRECISA-SE**  
Secretaria/recepcionista, prática em datilografia salário em acordo. Tratar à Rua Alice de Faria nº 50 - Centro Travessa da Comandante Costa, atrás da Telernat.

**ENGLISH TEACHERS**  
**C.C.A.A. REQUIRES QUALIFIED TEACHERS FOR NEXT SEMESTER CANDIDATES MUST HAVE FLUENT ENGLISH AND PAST TEACHING EXPERIENCE. FREE TRAINING WILL BE GIVEN. CALL FOR INTERVIEW OR APPLY IN PERSON - RUA ESTEVÃO DE MENDONÇA, 839 - FONE 322-7779 - NEXT TO CHOPÃO.**

**PRODUTO BELEZA**  
Moças e senhora que trabalhem com produto de beleza para grande lançamento, ótima remuneração. Av. Isaac Póvoas 1348 em frente o Ed Mião.

**CONTRATA-SE NISSEI**  
Construtora em início de atividade necessita de moça auxiliar de escritório. Exige-se 2º Grau completo ou em curso. Tratar à Av. Tenente Coronel Duarte, 871, 3º andar sala 01

**PRECISA-SE**  
De rapazes na faixa de 15 a 18 anos. Tratar Rua Corumbá, n. 316, próximo ao Colégio Anglo.

**PRECISA-SE**  
Para me.º ou período integral. - Secretária e Auxiliar de Clínica. REQUISITOS BÁSICOS - Boa aparência - Segundo grau completo ou incompleto. Comunicativa. Habilidade Manual. Tratar à Av. Getúlio Vargas 732 Sala 202.

**MATRA LTDA ADMITE**  
01 - Torneiro mecânico  
01 - Motorista Carro leve  
08 - Trabalhadores  
01 - Preseiro  
Os candidatos deverão comparecer munidos de documentos à Av. Miguel Sutil 13010 Bairro Verdão (ao lado do centro de Abastecimento).

**BALAROTI** está contratando **CONTADOR** com experiência profissional comprovada. Os interessados deverão apresentar "Curriculum" para o Depto. de Recursos Humanos na Av. Carmindo de Campos, 2.130

**SANTA CLARA** - Imob. e Incorp. Ltda. precisa de apontador para obra, localizada à Av. Ipiranga nº 345 - B. Golabela. Tratar no local com engº TOMASINI.

**Telefones**  
**TELEFONES**  
Compro telefone residencial ou comercial e carnê de telefone. Pag. o melhor preço da praça. Tratar c Wanildo ou Tânia - 321-2240.

**TELEFONE GARANTIDO**  
**DEIXE SEU TELEFONE POR NOSSA CONTA. SEU ALUGUEL SERÁ PAGO ADIANTADO, E SUA LINHA E CONTA TELEFÔNICA ESTARÃO GARANTIDAS NO CONTRATO. NÃO CORRA RISCO. PROCURE-NOS.**  
**COMPRAMOS, VENDEMOS E ALUGAMOS TELEFONES. LOCADORA DE TELEFONE BRASA**  
**CONSULTE-NOS: 322-7689**  
**END: R. CAMPO GRANDE 250**

**Apartamentos**

**VENDE-SE**  
Um apto com 03 quartos, 01 suite e demais dependências na morada do ouro. Tratar fone 341-1428.

**VENDE-SE APTO NA MORADA DO OURO**  
No 1º andar, setor norte com 02 quartos 01 suite c/ armário de cerejeira dependência de empregada sala cozinha área de serviço. Tratar das 18 às 18:00 hs com Leonel 313-2779.

**VENDE-SE APTO**  
Ótima localização na Av. do CPA com 02 quartos, e um fone comercial. Tratar com Neiva pelo fone 322-9474 ou 322-1785.

**GIVI**  
**Vende**  
**Jardim**  
**Purity**  
Civileiro  
Últimas casas a preço fixo  
• Ótima oportunidade para investidoras  
Apenas C\$5 71.750,00 de entrada Saldo em 48 x 7.448,00 (7 OTN S) ou 60 x 6.384,00 (60 OTN S)  
Informações: Cuiabá Rua Pedro Góes, 34 - Fone: 321-0657

**USADOS**  
Compramos e Vendemos de Tudo Móveis Residenciais, Electro-Domésticos, Móveis e Máquinas para Escritório, Mudanças, Etc.  
**PAGAMOS À VISTA SEGUNDA MÃO MOVEIS USADOS**  
RUA BARÃO DE MELGAÇO, 2.169 - C (PRÓXIMO AO DETRAN)  
FONE: 322-2587

**OCALAR** CRECI J 0364  
ADMINISTRAÇÃO EMP. IMOBILIÁRIO  
**ALUGA-SE**  
**CASA JARDIM DAS AMÉRIAS** CAS, três quartos, sala, copa, cozinha, e demais dependências, ótima localização. 11.000,00.  
**APARTAMENTO BORDAS DA CHAPADA**, 2 quartos e demais dependências. 2.000,00  
**TERRENO COMERCIAL D. Orlando Chaves** 600m2. 800,00.  
**VENDE-SE APARTAMENTO MORADA DO OURO**, 3 quartos sendo um suite, 3 aparelhos ar condicionado, C\$5... 160.000,00.  
**VILA BELA**, 2 quartos, e demais dependências, todo reformado. 160.000,00.  
**VITÓRIA REGIA**, 3 quartos e demais dependências bloco B. 140.000,00.  
**MORADA DO OURO**, 2 quartos e demais dependências, inclusive um armário embutido no quarto. 79.000,00.  
**MORADA DO OURO**, 3 quartos, dependência de empregada, não reformado. 90.000,00.  
**VENDE-SE CASAS**  
**CENTRO** - Rua 13 de Junho - 2 quartos, sendo um suite, e demais dependências, inclusive dep. de empregada. Terreno 6x30. 350.000,00.  
**JARDIM DAS AMÉRICAS**, 111 etapa, 3 dormitórios sendo um suite, c/armários embutidos nos quartos, lavabo, piscina, churrasqueira etc. Ágio C\$5.. 700.000,00.  
**DOM AQUINO, FICOU DO AMOR**, 3 quartos demais dependências. 300.000,00.  
**VERDÃO**, 3 suites, 2 salas, e demais dependências. 600.000,00.  
**CONAS NOVA**, 2 quartos e demais dependências. 290.000,00.  
**IPASE, VG**, 3 quartos, 2 salas e demais dependências. C\$5 300.000,00.  
**IPASE VG**, 5 quartos, 1 suite, 5 apar. de ar condicionado, piscina, armários embutidos nos quartos, garagem p/4 carros. C\$5 700.000,00.

**AV. DOM BOSCO ESQ. CEL. NETO TEL. 321 4075**

Cuiabá, 08 de Agosto de 1986

Diversos Diversos

NEGOCIO DE OCASIAO Em area nobre - excelente localizacao para fons comerciais.

VENDE-SE 02 imoveis no centro. 01 a Rua Ricardo Franco e outro com frente para a Rua 21 de Abril - preço a vista Cz\$ 2.300.000,00 - melhores informacoes pelo fone 322-4139 apos as 18:00 horas.

VENDE-SE UM MERCADO Com ótimo ponto comercial e ótimo faturamento diário, negócio de o. portunidade. Tratar pelo fone 321-5425.

VENDE-SE URGENTE SORVETE, RIA E LANCHONETE (ICE CREAM JAMAICANO) - Motivo: Mudança. Ótimo Ponto. E 1 Jeep Mod. 51 em ótimo estado/ T. Av. Filinto Muller 110 antiga Praça N. S.º Carmo-VG.

ABANDONO DE EMPREGO Comunicamos que o Sr. José Carlos da C. N. Reidel, portador da C.T.P.S. no 08970 Série 456 abandonou seu emprego no ES. ZACONAMENTO BANDEIRANTES desde o 14 de 02 de 86, enquadrado portante no Art. 6º do Lei 1 da CLT. Tem 03 (três) dias para apresentar sua justificativa. Cuiabá, 06 de agosto de 1986.

VENDE-SE Uma oficina completa, mecânica, funilaria pintura, estoque de peças, fone 322-5316.

Terrenos

VENDE-SE Um terreno com 1.080 m2 todo murado no D. Aquino. Tratar pelo fone 322-5316 com Odair.

Veículos

VENDO CONSORCIO FORD ESCORT L 11 pagas, mais adesão. Cz\$ 25.000,00. Tratar p/fone: 381.1566 - Cláudio.

CARRO X CRUZADO Compramos o seu Volks 72/78, pagamos o melhor preço da praça, à vista. Tratar à Rua Antonio Maria, 279 sala 33 Centro - Fone 322-6913

ESCORT MODELO SR VENDE-SE ano 86, vermelho ros vo, placa Cuiabá, único dono. Opção nals, teto solar, som, rodas esportivas, capas, conjunto S.R. baixa quilometragem. Preço Cz\$ 130.000,00 - Tratar Fone 361.5400 coml. Res. 361-1346 com CESAR.

VENDE-SE Kombi/77, em bom estado de conservação. Tratar fones 321-5902 Res. ou 321-9285 Com. com Ronaldo.

Casas Casas Casas

ALUGA-SE CASA NO JARDIM DAS AMERICAS III etapa contendo sala em L, 03 qtos sendo 01 suíte. Wc social, cozinha, área de serviço. Valor Cz\$ 4.000,00. Tratar fone 321-4658.

VENDE-SE URGENTE MOTIVO MUDANÇA UM SOBRADO, No Centro de Varzea Grande próximo à Caixa D'água da SANEMAT. Tratar direto com o proprietário pelo telefone: 381-1985.

SO OLHAR E COMPRAR. UMA CASA EM NOVA VARZEA GRANDE Recem construída, tendo 1 suíte, 3 Q'tos e de mais dependências. Tratar p/ fone: 381-4521 e 381-3046.

VENDE-SE CASA No Grande Terceiro contendo: sala, 03 quartos, copa cozinha, banheiro com fundo todo murado. Tratar pelo fone 322-9421 ou no local no período matutino, Grande Terceiro, na Rua 09 Quadra 13 Casa 30 Valor Cz\$ 60.000,00 e mais prestação da COHAB de Cz\$ 165,00.

RECANTO DOS PASSAROS Uma casa com sala para 02 ambientes 2 qtos, carpetados, coz e WC todo a tilejadao área frente e fundo, murada e gradeada com telefone. Agia Cz\$ 85.000,00 prest. Cz\$ 1.100,00 Tratar fone 321-3755 com Alino Sena

Aluga-se

Aptº de cobertura: com 03 qtos., sala, coz., banheiro. End.: São Benedito/R. do Quilombo - Apteº 408. Valor: Cz\$ 4.000,00 + condomínio.

Saio Comercial: com 000m2. (2) Salões. End.: BR 364, Rod. Sto. Antonio de Leverger. Valor: Cz\$ 8.000,00, cada. TRATAR À RUA: OEL. PEDRO CELESTINO N.º 80 - FONE: 321.8011 - CRECI Nº 135.

Imóveis-outras

ALUGO - Jd. das Américas III, 3 Q sala, coz., gar., plac, demais dep. ALUGO transf. fin., Jd. das Américas III, 3 Q., sala, Demais dep.

VENDO Chácara Rio dos Peixes - 2 Hect., com benfeitorias 68m de Rio OUTROS 400 galinhas - uma chocadeira p/ 240 ovos estado de nova.

Um conjunto de telefones marca GTE - Multitel Modelo 959 estado de novo com vários metros de cabos. Tratar Telefone 321-5785 a noite após 17:30 horas.

Poder Judiciário do Estado de Mato Grosso COMARCA DE CUIABÁ. JUIZO DE DIREITO DA SETIMA VARA CIVEL EDITAL DE PRAÇA PARA VENDA DE BENS MOVEIS

BENS: Uma área de terras rural com 400 hectares situada no distrito de Agua Fria, Município de Chapada dos Guimarães, inscrita no cartório de Registro de Imóveis de Cuiabá, sob nº 199, do livro 28 em 23.10.84, no Cartório de Paz de Chapada dos Guimarães, registrada sob nº 02 da matrícula 1.924, livro 11, em 13.02.85 no Registro Geral de Imóveis da 3.ª Circunscrição deste Capital, Cartório nº 4.º e Ofício. VALOR DA AVALIAÇÃO: Cr\$ 100.000,00 (cento e oitenta mil cruzeiros). DATAS: Dia 09.08.86 às 10:30 horas, no salão de Fórum, sito a Av. Getúlio Vargas 456, nesta Capital, pelo maior lance acima de avaliação, e o dia 15.08.86 às 10:30 horas no mesmo local, pelo maior lance. Leiloeiro: Laurimilson Virgínia da Silva, Profer. nº 264/85 - Ação de Execução Credora: GRECOVEL VEICULOS LTDA. Devedor: JOSE NOVAES FARACO, caso o executado não seja encontrado para a intimação pessoal, fica intimado de auto através do presente edital. Sobre o imóvel supra descrito, consta as seguintes penhoras a favor de: AUTOMAG - AUTOMOVEIS DE MATO GROSSO LTDA; PEDRO RODRIGUES LIMA; FRANCISCO TADEU CARLOTO e BULHÕES MATERIAIS PARA CONSTRUÇÃO, contra a certidão fornecida pelo Cartório de Registro de Imóveis competente, constantes as fls. 49 e 49v do auto. Certidão não há ver recurso pendente de julgamento. Cuiabá, 29 de Julho de 1986. Eu, Guilherme Machado Abade, Escrivão de 7ª Escrivania, que o fiz delimitar, conferi, assinei e subscrevi. GUILHERMINA NACHADO ABADE - Escrivã, que assistiu de ordem do MM. Juiz

EDITAL DE CASAMENTO Atalde F. Silva, Oficial do Registro Civil da Comarca de Várzea Grande na forma da lei.

Faço saber que pretendem casar-se o cidadão Nozito Goncalo do Carmo e Dª Maria José da Silva, ele brasileiro, solteiro, mecânico, residente em Rua Curumim, 100 Mapim, nesta cidade nascido no dia 13 de dezembro de 1963 em N. S. do Livramento-MT filho do Sr. José Benedito do Carmo e de Dª Simoa Faustina do Carmo, e ela brasileira, solteira, do lar residente em End. Acima, nascida a 15 de outubro de 1967 em N. S. do Livramento-MT filha do Sr. Geraldo Simão da Silva e Dª Antonia Margareida da Silva, residente em nesta cidade. Se alguém souber de algum impedimento legal, acuse-os na forma da lei. E para que chegue ao conhecimento de todos, fixo o presente edital, que será publicado e lido em Cartório. Várzea Grande, 07 de Agosto de 1986 Bel. Alibel F. Silva - Tabelião Substituto

EDITAL DE CASAMENTO Atalde F. Silva, Oficial do Registro Civil da Comarca de Várzea Grande, na forma da lei.

Faço saber que pretendem casar-se o cidadão Antonio Marcello Arruda Amaral e Dª Rosângela Ferreira Farias, ele brasileiro, solteiro, estudante, residente em Rua Tenente Cipriano 494, nesta cidade nascido no dia 14 de junho de 1967 em Cuiabá-MT, filho do Sr. .... e de Dª Arenil de Arruda Amaral, e ela brasileira, solteira, estudante residente em R. Toquiu, 67 - nesta cidade, nascida a 06 de janeiro de 1969 em Cuiabá-MT filha do Sr. Augusto Ferreira Farias e Dª Tereza Ferreira Farias, residente nesta cidade. Se alguém souber de algum impedimento legal, acuse-os na forma da lei. E para que chegue ao conhecimento de todos fixo o presente edital que será publicado e lido em Cartório. Várzea Grande, 07 de Agosto de 1986 Bel. Alibel F. Silva - Tabelião Substituto

EDITAL DE INTIMAÇÃO O Cartório do 1º Ofício, desta Comarca de Várzea Grande faz saber que lhe foram entregues para protesto, títulos de responsabilidade das pessoas abaixo relacionadas.

A publicação deste Edital em Jornal de circulação diária é exigida pelo Lei, quando não são encontrados os devedores nos endereços fornecidos pelos apresentantes dos títulos, cabendo a estes inteira responsabilidade pela correção dos referidos endereços. O serviço de entrega dos avisos em dos endereços acima mencionados é efetuado pela Empresa de Correios e Telégrafos por força de contrato imposto por dispositivos legais.

RELAÇÃO: COPACEL S/A COM. PARANAENSE DE CEREAIS - Av. 21 de Março, 51 CGC 77309589/0006-80 - C. DAS LEITE - Av. Gonçalo B. de Campos - C. Bel - CGC ..... 000.181.032/0001.30 - JOSE FRUTUOSO DE ALMEIDA COSTA - R. Benedito Paulo de Campos, 446 - OGC 01748837/0001.01 - SAMUEL LEMES DE SOUZA - Capão Grande - CRC 286538151-00 - SIBAO GONCALO DE ALMEIDA - E. Boa Vista, 157 - CIC 106603431.34.

Os devedores acima relacionados deverão comparecer à Rua Salin Nadasaf s/nº - Várzea Grande-MT, a fim de efetuarem o pagamento ou alegarem as razões por que não o fazem, dentro do prazo de (03) Três Dias Úteis a contar do seguinte ao da data desta PUBLICAÇÃO. Telefone 381-2360 V. Várzea Grande-MT. 07.08.86. Aparecida Dina Maciel Vendrame Tabelião Substituta

AYRES DA LUZ-LEILOEIRO OFICIAL EDITAL DE NOTIFICAÇÃO DE PRIMEIRO PUBLICO LEILAO Peio presente Edital, por estarem em lugar incerto e não sabido ou por recusarem-se a assinar as notificações, ficam cientificados os mutuários abaixo relacionados, que devidamente autorizados na forma da Lei, será efetuado no dia 19 de Agosto de 1986, às 9.00, 9.20, 9.30, 9.40, 9.50, 10.00, 10.10, 10.20, horas, o Leilão dos imóveis que se encontram em débito com a APEMAT CREDITO IMOBILIARIO S/A a saber:

01 - Sebastião Marques de Oliveira e s/m Maria José de Oliveira - Rua Mato Grosso - Quadra 31-A-Lote 04 - Jardim Belo Horizonte - Rondonópolis MT. 02 - José Alves da Silva e s/m Marieliene Borges da Silva - Rua Mato Grosso - Quadra 32-A-Lote 06 - Jardim Belo Horizonte - Rondonópolis MT.

03 - Aparecido Pereira Rodrigues e s/m Sebastiana Quirios Pereira - Trav. "E" Quadra 43-Lote 01 - Jardim Belo Horizonte - Rondonópolis MT. 04 - Gercílio Serafim e Mendonça - Travessa "B" - Quadra 45-B-Lote 05 - Jardim Belo Horizonte - Rondonópolis MT.

05 - Paulo Costa Marques - Travessa D-Quadra 59-A-Lote 10 - Jardim Belo Horizonte - Rondonópolis MT. 06 - Marcio César de Carvalho - Rua Gal. Mascarenhas de Moraes - Quadra 62-A-Lote 08 - Jardim Belo Horizonte - Rondonópolis MT. 07 - João Alberto Soares e s/m Maria Nazare Gomes Soares - Trav. D-Quadra - 63-B-Lote 05 - Jardim Belo Horizonte - Rondonópolis MT. Dia 13 de agosto de 1986, às 13:00, 13.10, 13.20, 13.30, 13.40 - 13.50, 14.00, 14.10, 14.20, 14.30, 14.50, 15.00, 15.10, horas o Primeiro Público Leilão dos imóveis dos mutuários que se encontram em débito com a CAIXA ECONOMICA FEDERAL a saber:

01 - Jovoci de Sousa Lima e s/m Maria Aparecida Soares de Lima-Rua J - Quadra 06-Lote 21 - Jardim Aeroporto - Jaciara MT. 02 - Francisco Benedito da Silva e s/m Joana Batista da Silva - Rua dos Lirios 16-Quadra 15-Lote 01 - Jardim Aurora - Jaciara MT. 03 - Maria Izabel Stragliotto - Rua Cecy - Quadra 189-A-Lote 13 - Jardim Ipanema - Jaciara MT. 04 - Aldemar Scorpioni e s/m Angelina Aparecida Novas Scorpioni - Rua "N" Quadra 07-Lote 15 - Jardim Aeroporto - 2ª Fase - Jaciara MT. 05 - Selvino Borghetti - Rua Guayçara S/N - Jaciara MT. 06 - Ademir Gonçalves e s/m Teresinha Gonçalves-Rua C - Quadra 10-Lote 09 - Jardim Aeroporto - 2ª Fase - Jaciara MT. 07 - Ramão Leão Gonçalves da Silva e s/m Maria Guakawa Silva - Rua C - Quadra 04-Lote 06 - Jardim Aeroporto - 2ª Fase - Jaciara MT. 08 - Joaquim Alves da Silva e s/m Ondina Farias Lima - Quadra 10-Lote 10 - Rua C - Jardim Aeroporto - 2ª Fase - Jaciara MT.

AYRES DA LUZ - LEILOEIRO OFICIAL EDITAL DE NOTIFICAÇÃO DE PRIMEIRO PUBLICO LEILAO Peio presente Edital, por estarem em lugar incerto e não sabido ou por recusarem-se a assinar as notificações, ficam cientificados os mutuários abaixo relacionados, que devidamente autorizados na forma da Lei, será efetuado no dia 20 de Agosto de 1986 às 8, 30, 8, 40, 8, 50, 9.00, 9.10, 9.20, 9.30, 9.45, 9.55, 10:10, 10:35, 10:45, 10:55, 11:05, 11:15, 11:25 horas o Leilão dos imóveis que se encontram em débito com a Caixa Econômica Federal, à saber:

01 - Hélio Enlailo dos Santos e s/m Ely Rodrigues dos Santos - Rua "A" Quadra 01, lote 11 Jardim Vista Alegre - Várzea Grande-MT. 02 - Julieta Magalhães de Moraes - Quadra 04, Lote 18 - J. Vista Alegre - V. Grande-MT 03 - Augusto Jorge e s/m Maria Eugênia da Gula Silva - Rua C, Quadra 05, Lote 06 - Jardim Vista Alegre - Várzea Grande-MT 04 - Marco Seguiuchi e s/m Clementina Batista da Silva Seguiuchi - Rua D, Quadra 06, Lote 24, Jardim Vista Alegre - Várzea Grande-MT 05 - Nelson Eugenio Vieira e s/m Domínia Antunes Vieira - Rua D Quadra 07, Lote 12 - Jardim Vista Alegre - Várzea Grande-MT 06 - Vera Lucia de Paula - Quadra 03, Lote 08, - Jardim Vista Alegre - Várzea Grande-MT 07 - Arão Ribeiro da Costa e s/m Maria de Lourdes da Costa - Rua E, Quadra 10 Lote 10 - Jardim Vista Alegre - Várzea Grande-MT 08 - Luiz Joana Ortellado e s/m Paulo Norberto Ortellado - Quadra 12, Lote 23 - Parque das Nações - Várzea Grande-MT 09 - Aguilinaldo Moreira da Silva Júnior e s/m Lenia H. de Amorim Melo Silva - Rua Jânio Quadros - Agua Limpá - Várzea Grande-MT 1ª Zona 10 - Boanerges Capistrano de Alencar Filho - Rua Peró, Quadra 03, Lote 07 - Alto da Boa Vista - Várzea Grande-MT 11 - José Ayrton Maia e s/m Eva Neide Melo Maia - Rua Nova Zelândia, Quadra 05 Lote 14, Jardim Nova Flórida - Várzea Grande-MT 12 - Laureano dos Santos - Quadra 06, Lote 17 - Jardim Nova Flórida - V. Grande-MT 13 - Alcides da Silva Porto - Rua Angola, Quadra 03, Lote 08 - J. Na Flórida - Várzea Grande-MT 14 - William Pereira de Jesus e s/m Tania Graciana de Souza Jesus - Rua Marrocos, Quadra 16 Lote 16, Jardim Nova Flórida - Várzea Grande-MT 15 - Manoel Venancio Pedroso Neto - Rua Angola, Quadra 18, Lote 09 - Jardim Nova Flórida - Várzea Grande-MT 16 - Onilza Maria Ferreira Pontes - Rua Angola, Quadra 20 - Lote 12 - Jardim Nova Flórida - Várzea Grande-MT. Cuiabá 05 de agosto de 1986 Poder Judiciário Ayres da Luz - Leiloeiro Oficial

09 - Ramão Fugakawa da Silva e s/m Kléria Maria Fugakawa da Silva - Rua C - Quadra 06-Lote 06 - Jardim Aeroporto - 2ª Fase - Jaciara MT. 10 - Osvaldo Corrêa Bento - Rua 1 - Quadra 07-Lote 17 - Jardim Aeroporto - 2ª Fase - Jaciara MT. 11 - Marlianda da Silva - Rua "J" - Quadra 08-Lote 27 - Jardim Aeroporto - Jaciara - MT. 12 - Francisco Salvador Camolezal - Quadra 11-Lote 09 - Jardim Aeroporto - 2ª Fase - Jaciara MT. 13 - Daniel Roberto da Silva - Rua N - Quadra 11 - Lote 13 - Jardim Aeroporto - 2ª Fase - Jaciara MT. 14 - Lúndalva da Silva Lima e s/m José Ailton de Lima - Quadra 10 - Lote 20 - Jardim Aurora - Jaciara MT.

Poder Judiciário AYRES DA LUZ LEILOEIRO OFICIAL

AYRES DA LUZ - Leiloeiro Oficial EDITAL DE NOTIFICAÇÃO DE PRIMEIRO PUBLICO LEILAO Peio presente Edital, por estar em lugar incerto e não sabido ou por recusarem-se a assinar as notificações, fica cientificado os mutuários abaixo relacionados que devidamente autoriza do na forma da Lei, será efetuado no dia 18 de agosto de 1986 às 8:30; 8:40; 8:55; 9:15; 9:25; 9:35; 9:45; 9:55; 10:05; 10:20; 10:30; 10:35; 10:45; 10:55; 10:55; 15:00; 15:10; 15:20; 15:30; 15:50; 16:00; 16:20; 16:40; horas, o Leilão dos imóveis que se encontram em débito com a CAIXA ECONOMICA FEDERAL, a saber:

José Carlos Viegas D'Oliveira Paes - Rua 08, Quadra 10, Lote 10, Jardim das Américas - Coxipó da Ponte, MT. Domingos Oriando - Rua 02, Q. 02. L. 05 Jardim das Américas - Coxipó da Ponte, MT. Telma Neide Graziane Moutinho e Roberto A. Cardoso Moutinho - Quadra 55B, Lote 02, Vila Boa Esperança - Coxipó da Ponte, MT. Almezinda Pereira da Silva, Rua Holanda, Quadra 05 Lote 02, Jardim Europa, Cuiabá, MT. Sebastião de Oliveira Ambrósio, Quadra 57, Lote 03, Av. D. Conjunto Residencial Coxipó, Cuiabá, MT. Jorge Augusto Pissini Galcerman, Rua 1, Quadra 44, Lote 20, Parque Atalaia, Coxipó da Ponte, MT. Wilson de Oliveira Souza, Rua Q Quadra 47, Lote 18, Parque Atalaia, Km 03, Rod. Cuiabá-Santo Antonio, Coxipó da Ponte, MT. Edmar José Barbosa de Freitas, Rua 13, Quadra 63, Lote 12, Res. Mon te Libano 11, n. 203 - Edifício XXII Cuiabá, MT. Neuza Capeletto - Bloco B, apto 204 - Ed. Res. Vila Del Rey - Av. Filinto Muller, Bairro Kilombo, Cuiabá, MT.

Luiz Carlos Leyer e sua mulher Jurema Mendonça Leyer, Rua Projatada Lote 08, Jardim Presidente - Distrito de Coxipó da Ponte, MT. Marcio Benedito Amorim, Rua Q Quadra 67, Lote 10, Parque Atalaia, Cuiabá, MT. Evandro Marques Faustino, Quadra 11, Lote 21, Jardim Europa, Cuiabá, MT. Vitorio Humberto Marçola Jaques e sua mulher Eremita Paulinell Marçola Jaques, Quadra H, Lote 06, Jardim Luciana, Coxipó da Ponte, MT. Desival Pereira de Andrade, Rua Q Quadra 46, Lote 3, Parque Atalaia Coxipó, MT. Joaquim Selji Ueda e sua mulher Marina Tomie Ueda, Rua Washington Luiz, Quadra 14, Lote 17, Morada do Sol, Cuiabá, MT. Gonçalo Teodoro de Campos, Rua Q, Quadra 46, Lote 09, Parque Atalaia Coxipó, MT. Mario Benjamin Batista e sua mulher Doris de Figueiredo Batista, Travessa Dom Bosco, Bairro Golabeira, Cuiabá, MT. Décio Coutinho e sua mulher Rosa Maria Prestre Coutinho, Bloco 01, Apto. 101, Setor Noroeste, Morada do Ouro, Cuiabá, MT. Jorge Bichara Assadi, Quadra 05 Lote 18, Miguel Sutil, Cuiabá, MT. Será efetuado também o Primeiro Público Leilão no dia 18 de agosto de 1986, às 11:15 horas, imóvel do mutuário abaixo relacionado.

Mário Alves Teixeira, Quadra 27, Lote 12, Bairro Coophamil, Cuiabá, MT - Credora: HASPA - Habitação São Paulo de Crédito Imobiliário S/A (em liquidação extrajudicial). Cuiabá, 06 de agosto de 1986 Poder Judiciário AYRES DA LUZ - Leiloeiro Oficial

AGROPESP - AGROPECUÁRIA SÃO PAULO S. A. CGC/MP Nº 04.063.988/0001-43 ASSEMBLEIA GERAL ORDINARIA CONVOCACAO São convidados os Srs. Acionistas da Agropesp - Agropecuária São Paulo S. A. a reunirem-se em Assembleia Geral Ordinária em sua sede social à Praça Moreira Cabral, 70 - 1º Andar, em Cuiabá (MT), no dia 10 de setembro de 1986, às 14:00 horas para deliberarem sobre a seguinte ordem do dia:

A) Tomar as contas da diretoria, discutir e votar as demonstrações financeiras referentes ao exercício findo em 31/12/85; B) Corrigir o capital autorizado com a consequente alteração do Art. 5º do Estatuto; C) Aprovar a correção da expressão monetária do Capital Social realizado; e D) Fixar os honorários do Conselho de Administração e da Diretoria.

Comunicamos, outrossim, que na sede social acham-se à disposição dos Srs. Acionistas os documentos de que trata o Art. 133 da Lei Nº 6.404/76. Cuiabá, 31 de julho de 1986 Arnelino Thomaz Presidente do Conselho de Administração "Agropesp" Agropecuária S. A. Antonio E. Thomaz Diretor Superintendente

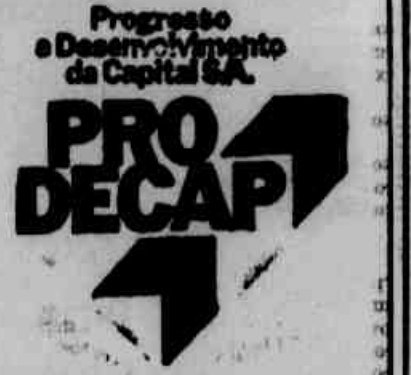

PREFEITURA MUNICIPAL DE CUIABÁ PRODECAP - PROGRESSO E DESENVOLVIMENTO DA CAPITAL S.A. AVISO DE LICITAÇÃO TOMADA DE PREÇOS Nº 819/86 PRODECAP - PROGRESSO E DESENVOLVIMENTO DA CAPITAL S.A. Sociedade de Economia Mista. FAZ SABER: Que acham-se aberta a Tomada de Preços no 010/86, objetivando a contratação de empresa de engenharia para execução de serviços e obras de construção de 06 Escolas com 1 (uma) sala de aula na Zona Rural deste Município, nas seguintes localidades:

- 01 - Colônia do Zequinha - BR 070 02 - Serra de São Vicente - BR 364 03 - Curva da Linha - BR 364 04 - São Benedito - BR 364 05 - Ariá - BR 364 06 - Pantanalzinho - BR 364 07 - Santa Teresa - BR 364 08 - Ariá Grande - BR 364

As propostas deverão ser entregues na sala de licitação da PRODECAP, até às 14:00 horas do dia 19 de agosto de 1986 à Rua Manoel Ferreira de Mendonça no 172, bairro Ban. de trás, nesta. O Capital mínimo exigido é de Cr\$ 480.000,00, integralizados até 30 (trinta) dias antes da data de abertura desta licitação.

A pasta contendo o texto completo do Edital e demais elementos elucidativos será entregue aos interessados mediante o recolhimento da quantia de Cr\$ 10.700,22 (Dez mil, setecentos e noventa cruzeiros, vinte e dois centavos), na tesouraria da PRODECAP, no horário comercial.

O prazo de execução será de 90 (noventa) dias. Cuiabá, 06 de agosto de 1986 Antonio de Barros Bueno Júnior Pres. Permanente da Comissão de Licitação Inês Martins de O. Alves Diretora Presidente



PREFEITURA MUNICIPAL DE CUIABÁ PRODECAP - PROGRESSO E DESENVOLVIMENTO DA CAPITAL S.A. AVISO DE LICITAÇÃO CONCORRÊNCIA PÚBLICA Nº 068/86 PRODECAP - PROGRESSO E DESENVOLVIMENTO DA CAPITAL S.A. Sociedade de Economia Mista. FAZ SABER: Que acham-se aberta a Concorrência Pública no 008/86, objetivando a contratação de empresa de engenharia para execução de serviços e obras da Duplicação da Av. Miguel Sutil (Parlamental) do trecho compreendido entre a Av. Fernando Corrêa da Costa até a Fonte Nova no Rio Cuiabá; constantes de serviços de terra, aterro, pavimentação, obras de arte corrente, obras de artes especiais, obras de drenagem e obras complementares.

As propostas deverão ser entregues na sala de licitação da PRODECAP, até às 09:00 horas do dia 25 de agosto de 1986 à Rua Manoel Ferreira de Mendonça, no 172, Bairro Ban. de trás, desta. O Capital mínimo exigido é de Cr\$ 70.000,00 (Setenta mil cruzeiros), integralizados até 30 (trinta) dias antes da data de abertura desta licitação.

A pasta contendo o texto completo do Edital e demais elementos elucidativos será entregue aos interessados mediante o recolhimento da quantia de Cr\$ 4.000,00 (Quarenta mil cruzeiros), na tesouraria da PRODECAP, no horário comercial. O prazo de execução será de 360 (trezentos e sessenta) dias. RECURSOS: P/MC e outras fontes. Cuiabá, 06 de agosto de 1986 Antonio de Barros Bueno Júnior Pres. Permanente da Comissão de Licitação Inês Martins de O. Alves Diretora Presidente

"CIA. EDITORA E IMPRESSORA MATOGROSSENSE JORNAL DO DIA C.G.C./M.F. - 03.566.825/0001-99 "EDITAL DE CONVOCACAO" "ASSEMBLEIA GERAL ORDINARIA" Peio presente Edital de Convocação, a CIA. EDITORA E IMPRESSORA MATOGROSSENSE; nos termos do Capítulo V, artigo 26 e 27, do seu estatuto social, convida os seus Acionistas a participarem da Assembleia Geral Ordinária a se realizar-se, no dia 06 de setembro de 1986, na sede da Empresa, sito à Rua Fontes e Cerda Q. 95 - Vila Boa Esperança, nesta Capital às 08:00 (oito) horas em primeira convocação com a maioria legal e às 09:30 (nove e trinta) horas em segunda e última convocação com qualquer número, para tomarem conhecimento e deliberarem a respeito dos seguintes assuntos:

- ORDEM DO DIA 1 - Tomar as Contas dos Administradores examinadas, discutidas e votar as demonstrações financeiras dos exercícios de 1984 e 1985. 2 - Votar sobre a destinação dos lucros ou prejuízos verificadas. 3 - Aprovar a Correção da Expressão Monetária do Capital Social realizado, sua capitalização e consequente alteração estatutária. Cuiabá-MT, 05 de agosto de 1986 Benedito Alves Ferraz Presidente

## Maluf voltou a atacar a campanha "cara" de Ermírio

Rio Claro  
Do serviço nacional

Afirmado que até o dia 15 de novembro pretende gastar apenas um terço e metade de Cz\$ 66 milhões — que é o valor máximo em legislação, para que cada candidato dispense na divulgação de sua imagem — o candidato ao governo do Estado, pela coligação PDS — PFL — PDC — PTB e PMC, Paulo Maluf, voltou a atacar, ontem em Rio Claro "a campanha milionária" que vem sendo feita pelo empresário Antônio Ermírio de Moraes, que disputa o cargo pelo PTB em coligação com PL e PSC.

A modestia, por sinal, acompanhou Maluf em todas as respostas à imprensa. Quando indagado sobre a pesquisa divulgada ontem pelo IBOPE, que o coloca em segundo lugar no eixo Rio-São Paulo, para a preferência popular em

termos de liderança política, perdendo a primeira posição apenas para o presidente José Sarney, o deputado federal afirmou receber "com humildade" os resultados da pesquisa. Isso porque, conforme justificou, "toda liderança política deve ser para o presidente Sarney, o qual merece receber todo o apoio para que possa, através da proposta de combate à inflação, dar segurança ao povo brasileiro. E se realmente dispõem de algum percentual, eu o ofereço para apoiar a liderança do presidente da República", afirmou.

Esse apelo, conforme deixou também patente, é extensivo à retomada do programa nuclear brasileiro, autorizado pelo José Sarney, que deu sinal verde para o término das obras da Usina Angra II e a construção de Angra III. Na opinião de Maluf, "isso é o mínimo que se pode fazer em relação a um programa que é até modesto".

São Luís  
Do serviço nacional

Foram reservados 650 lugares para a grande festa que o presidente José Sarney vai oferecer hoje às 21 e 20, no Palácio dos Leões, ao seu colega uruguaio, Júlio Maria Sanguinetti, que iniciará pelo Maranhão sua visita oficial ao Brasil. Será a maior recepção da história do governo local, mas para ser realizada, o cerimonial da Presidência da República deixou de fora para o governador Luiz Rocha, que não escolheu um só convidado e ainda ontem queixava-se de ter sido obrigado a passar o final de semana ausente da sua fazenda de 10 mil

hectares de arroz, no interior do Estado.

Apesar de ser o anfitrião oficial, o governador disse que irá cumprir apenas o protocolo. Ele no entanto, consentiu que as mesas fossem espalhadas nos jardins do Palácio dos Leões, no centro histórico da capital maranhense. "pois enquanto for governador ninguém entra na minha casa pela janela". No jantar, serão oferecidos peixe à moda maranhense e arroz cuxá. As despesas também estarão por conta do governo federal. "Só pago festa que faço", afirmou Luiz Rocha.

O presidente Sarney na verdade, estará dando uma

demonstração de fôlego político ao visitante estrangeiro em sua cidade, onde amargou uma derrota nas eleições para a prefeitura, em que saiu vitorioso o PDS, mas desfrutou hoje de uma popularidade sem precedentes e coloca o candidato do PMDB, deputado Epitácio Cafeteira, na liderança das pesquisas de opinião.

Nas 17 horas que permanecer em São Luís, procedente de Bogotá, na Colômbia, o presidente uruguaio não terá tempo, porém, de avaliar a importância para a política local que tem a presença de Sarney pela terceira vez em sua terra natal. Sanguinetti che-

gará ao aeroporto do Tirirical às 18 e 50, a bordo de um boeing da Força Aérea Brasileira, que irá buscá-lo, juntamente com o chanceler Abreu Sodré. Sarney chegará de Brasília meia hora antes para recepcioná-lo. Haverá uma solenidade com honras militares e em seguida o presidente uruguaio e comitiva irão ao hotel "Quatro", na praia do Calhau, preparar-se para a recepção no Palácio do governo.

Na área diplomática, o encontro entre Sarney e Sanguinetti é visto como um prolongamento das conversações iniciadas na Argentina, durante a visita que o presidente brasileiro fez aquele país.

## Saúde: calamidade pública em São José dos Campos

São José dos Campos  
Do serviço nacional

O prefeito de São José dos Campos, Nélio Augusto de Souza, vai decretar estado de calamidade pública no setor de saúde do município. Com a medida, a prefeitura vai poder reservar o antigo sanatório Vicentina Amênia, desativado há 15 anos, e transformá-lo em um hospital de emergência, inicialmente com 200 leitos. "A medida é paliativa", reconhece o prefeito, "mas não há outra saída". Desabafou ele, após reunião mantida ontem com dirigentes dos cinco hospitais instalados na cidade.

Na madrugada de ontem o prefeito precisou intervir pessoalmente, para que um operário — belíssimo quanto se dirigia ao trabalho — fosse internado na Santa Casa local — Sábado passado, um rapaz, de apenas 25 anos morreu de infarto no sagão de entre-

da do hospital Nossa Senhora de Fátima, que está descredenciado pelo Inamps, acusado de inúmeras fraudes. Atualmente, só atende particulares ou conveniados com empresas de saúde. No início desta semana, duas gestantes não conseguiram dar à luz e os bebês acabaram abortados durante o corre-corre dos familiares de um hospital para outro.

Os dirigentes hospitalares alegam "superpopulação previdenciária", uma vez que o Inamps é quem determina o número máximo de leitos para cada um. Há 15 anos São José dos Campos, com uma população de 170 mil habitantes, contava com dois hospitais e com 616 leitos. Hoje, com mais de 400 mil moradores, seus cinco hospitais oferecem apenas 800 leitos. A situação agravou-se recentemente, quando a Previdência Social descredenciou o Nossa Senhora de Fátima.

## Incêndio seria atentado a comitê do PMDB em Curitiba

Curitiba  
Do serviço nacional

Um prejuízo de Cz\$ 700 mil foi o resultado de um incêndio que destruiu, na madrugada de ontem em Curitiba, o comitê central de campanha do candidato a deputado estadual pelo PMDB do Paraná, Walmor Weiss. O candidato, que é também presidente do sindicato das Empresas de Transporte de Cargas do Estado, considerou o incêndio "um atentado" e acusou os opositores ao seu trabalho de combate contra o crime or-

ganizado nas rodovias como responsáveis pelo início do fogo.

O incêndio começou às 5 horas, no almoxarifado do comitê, onde estavam estocadas camisetas, adesivos, latas de tinta, material impresso e de som, enfim, todo o material de campanha de Weiss. Segundo depoimentos de vizinhos do comitê, prestados ao candidato ontem de manhã, "um carro não identificado saiu em alta velocidade do local assim que o fogo iniciou". E Weiss garantiu que recebeu, ainda ontem um telefo-

nema anônimo informando que o próximo incêndio ocorrerá quando ele estiver no comitê.

Weiss afirmou ainda que este ano foi o primeiro "atentado" que recebeu: no final do ano passado, sofreu um atentado à bala e tentativa de atropelamento", assegurou. O candidato disse que não denunciou os atentados à Polícia, "porque ela é ocupada com outras coisas mais sérias que estes pequenos problemas". Ele admitiu também que nos últimos tempos, por causa da

campanha eleitoral, "estava um pouco omissivo com este trabalho nas rodovias, mas agora decidiu voltar com mais gana".

A primeira medida, para mostrar que não está intimidado, será promover uma reunião com a Secretaria de Segurança de São Paulo para "colocar o roubo de fretes de café entre Londrina, região Norte do Paraná, e o porto de Santos". Quanto à campanha, Weiss terá que confeccionar novo material para que seu nome volte às ruas.

## Petrobrás decidiu parar importação de tecnologia

Rio de Janeiro  
Do serviço nacional

A Petrobrás adotou a decisão política de não mais utilizar o seu poder de compra no mercado brasileiro para estimular a produção industrial com base na tecnologia importada, substituindo essa orientação pela de apoio ao desenvolvimento tecnológico interno. A nova posição da empresa estatal foi anunciada ontem pelo superintendente geral do Centro de Pesquisas da Petrobrás (Cenpes), José Paulo Silveira. Ele revelou ainda que um dos principais focos de concentração no desenvolvimento autônomo de tecnologia está na exploração em águas profundas até mil metros, com diversas opções em estudo.

Deixando claro que autonomia tecnológica não significa autosuficiência e implica na cooperação tecnológica do exterior. Silveira informou que atualmente a Petrobrás está desenvolvendo programas de cooperação para atuar em águas profundas com dez empresas e instituições internacionais em diversos países, entre eles a Inglaterra, a Suécia e os Estados Unidos.

Silveira também informou quais são as diversas opções tecnológicas em estudos pela Petrobrás para a produção em águas profundas, que permitirão multiplicar as reservas conhecidas do país, "pois a Petrobrás é a única empresa do mundo que descobriu Campos gigantes a grandes profundida-

des — os de Albacora e Merlim, na Baía de Campos. Segundo o técnico do Cenpes, as opções tecnológicas são basicamente as seguintes: plataformas fixas, com capacidade de até 500 metros, sistemas híbridos, reunindo elementos fixos e fl-

utuáveis, com capacidade de 400 a 900 M; sistema flutuante, até 900 metros e o sistema de produção submarino, de até mil metros. Este último, se for considerado viável, vai representar um salto tecnológico sem precedentes, segundo Silveira.

**TODOS OS SÁBADOS O Jornal do Dia vai às compras com você**

Quantos produtos?  
Quanto custa?  
Quanta é?

SOB COMPRO, a novidade que terá um poderoso aliado de todos os sábados: o Jornal do Dia. O principal foco de conteúdo de sua edição é o seu leitor.

Você terá uma lista completa de produtos com os preços das principais superfícies de vendas.

Atenção: "SUAS COMPRAS" e veja como diminuir os gastos familiares.

TODOS OS SÁBADOS NO Jornal do Dia

**DIMEP REAL MÁQUINAS**

VENDAS E ASSIST. TÉCNICA AUTORIZADA DIMEP PARA MATO GROSSO. ASSISTÊNCIA TÉCNICA EM RELOGIO DE PONTO E DE VIGIA. MÁQUINAS DE ESCRIVER E CALCULADORAS.

3813681 & 3815243  
AV. COUTO MAGALHÃES, 979 - VARZEA GRANDE - MT

**AUTO ESCOLA DE DIRIGENTE COUTO MAGALHÃES**

fone: 381.2626  
CALÇADÃO DO BALANCA, 73 CENTRO - ATRÁS DA IGREJA MATRIZ

AULAS TEÓRICAS E PRÁTICAS. TRANSFERÊNCIA DE VEÍCULOS E CERTIDÕES. PAGAMENTO DE IPVA. RECADASTRAMENTO E VISTORIA DE VEÍCULOS.

CARTEIRA DE HABILITAÇÃO EM ATÉ 3 PAGAMENTOS SEM ACRÉSCIMO.

**ELETRO GEMAR LTDA.**

MONTAGEM E MANUTENÇÃO ELÉTRICA INDUSTRIAL. QUADROS DE COMANDO, CABINES, CORREÇÃO FATOR DE POTÊNCIA.

RUA VEREADOR JORGE WIFCZAK, 155 FONE: 381-1759  
CRISTO REI - VARZEA GRANDE - MT

**DIVIMAT DIVISÓRIAS EUCATEX**

Forros-pisos e portas Preços de inauguração.

Verifique fone: 321-8917  
Av. Ipiranga-530-a Cuiabá-MT

**ANUNCIE**  
Av. Filinto Müller, 2150  
Varzea Grande

DEPARTAMENTO DE ESTRADAS DE RODAGEM

REVOGAÇÃO DA CONCORRÊNCIA PÚBLICA Nº 15/86 O DEPARTAMENTO DE ESTRADAS DE RODAGEM DO ESTADO DE MATO GROSSO (DERMAT), através do Grupo Executivo de Licitações - (GEL), torna público, para conhecimento dos interessados que, a Concorrência Pública de que trata o Edital nº 15/86, para execução dos serviços de Transporte de Material para Revestimento Primário das Rodovias: BR-163 e BR-364, Thecos: Entº MT-320 - Divisa Pará e Novo Diamantino - Entº MT-388, Sub.Thecos: Entº MT-320 - Guarantã e Entº MT-170 - Entº MT-388 que seria realizada às 15:00 (quinze) horas do dia 20 (vinte) de Agosto de 1986, foi REVOGADA POR CONVENIÊNCIA ADMINISTRATIVA, Grupo Executivo de Licitações do DERMAT, em Cuiabá, MT, 06 de Agosto de 1986.

Advº. Aurelino Pires Modesto Presidente do Grupo Executivo de Licitações



CENTRAIS ELÉTRICAS MATOGROSSENSES S/A

AVISO AO PÚBLICO Nº 269 A CEMAT - Centrais Elétricas Matogrossenses S/A, comunica aos seus consumidores que para expansão e melhoramento de sua Rede de Distribuição, torna-se indispensável interromper o fornecimento de Energia Elétrica nos seguintes locais:

- Dia 09.08.86 (Sábado) Das 13:00 às 17:00 Horas - Bairro Duque de Caxias - Avenida 31 de Março. Das 14:00 às 15:00 Horas - Bairro Dispersado - Rodoviária Parque - Bairro Santa Marta - Bairro Ribeirão do Lipo - Jardim Mariana. OBS.: - Caso a execução dos serviços programados termine antes do horário previsto o fornecimento de Energia Elétrica será restabelecido de imediato. "QUALQUER INFORMAÇÃO FAVOR CHAMAR O TELEFONE CÓDIGO 196"



MINISTÉRIO DA EDUCAÇÃO FUNDAÇÃO UNIVERSIDADE FEDERAL DE MATO GROSSO

CENTRO DE LETRAS E CIÊNCIAS HUMANAS DEPARTAMENTO DE EDUCAÇÃO EXAME DE SELEÇÃO PARA 1º, 2º, 3º, 4º, 5º, 6º, 7º, 8º, 9º, 10º, 11º, 12º, 13º, 14º, 15º, 16º, 17º, 18º, 19º, 20º, 21º, 22º, 23º, 24º, 25º, 26º, 27º, 28º, 29º, 30º, 31º, 32º, 33º, 34º, 35º, 36º, 37º, 38º, 39º, 40º, 41º, 42º, 43º, 44º, 45º, 46º, 47º, 48º, 49º, 50º, 51º, 52º, 53º, 54º, 55º, 56º, 57º, 58º, 59º, 60º, 61º, 62º, 63º, 64º, 65º, 66º, 67º, 68º, 69º, 70º, 71º, 72º, 73º, 74º, 75º, 76º, 77º, 78º, 79º, 80º, 81º, 82º, 83º, 84º, 85º, 86º, 87º, 88º, 89º, 90º, 91º, 92º, 93º, 94º, 95º, 96º, 97º, 98º, 99º, 100º

1 - REQUISITOS PARA INSCRIÇÃO O pedido de inscrição deverá ser encaminhado ao Departamento de Educação instruído com o Currículo Vitae do candidato, contendo os seguintes documentos: a) Diploma de Curso Superior de LL, licenciatura em Pedagogia com habilitação em Docência e Orientação Educacional ou Diploma de Pós Graduação "stricto sensu" na área de conhecimento. b) Diploma de Mestre ou Doutor no qual figure a área de estudo em Seleção ou atestado de conclusão de Curso de Pós Graduação a nível de Doutorado ou de Mestrado com aprovação da respectiva tese ou dissertação expedido pela coordenação do curso de Pós-Graduação (na hipótese de não possuí-lo).

c) Certificado ou atestado de Especialização, devidamente registrado e acompanhado do respectivo histórico escolar (res. n. 14/77 CBE) no qual figure a área de conhecimento em seleção, ressalvados aqueles cursos válidos para todas as áreas, na hipótese de não possuí-lo.

d) Histórico Escolar que abranja a área específica de conhecimento em seleção.

e) Relação documentada de outros títulos que o candidato possuir. O documento constante da letra "a" poderá ser substituído por atestado de conclusão de curso, desde que o interessado comprove tratar-se de curso reconhecido, bem como haver concluído a menos de um ano.

2 - LOCAL E PERÍODO DE INSCRIÇÃO As inscrições deverão ser efetuadas nos dias 08 e 12 de agosto de 1986 no horário das 8:00 às 11:00 horas e das 14:00 às 17:00 horas, na Secretaria do CLCH.

O Departamento de Educação publicará no dia 15 de agosto de 1986, às 8:00 horas, a lista dos candidatos habilitados à Prova Escrita.

3 - SELEÇÃO DOS CANDIDATOS A seleção dos candidatos dar-se-á através:

- 1 - Prova de Títulos
- 2 - Prova Escrita
- 3 - Prova Didática

3.1 - Critérios para Prova de Títulos A avaliação será realizada pelo Conselho Julgador, considerando os seguintes itens: Pós-Graduação, experiência magistral, experiência profissional e produção científica.

3.1.1 - Pós-Graduação - Para os

diferentes níveis de pós-graduação será considerada a seguinte pontuação:

- a) Doutorado ..... 10 pontos
- b) Mestrado ..... 08 pontos
- c) Especialização ..... 06 pontos

3.1.2 - Experiência no Magistério A atividade docente será avaliada da seguinte forma:

- a) Nível Superior ..... 0,5 por semestre
- b) 1º e 2º Graus ..... 0,25 por semestre
- c) Monitoria ..... 0,5 por semestre até o limite de dois anos para recém graduados e até 12 meses de graduação

3.1.3 - Experiência Profissional A experiência profissional do candidato será avaliada sob 02 critérios básicos:

- a) Tempo de serviço na área de conhecimento ..... 0,5 por semestre
- b) Produção Científica

Será atribuído um ponto por cada trabalho, uma vez concluído, de alta qualidade pela Comissão Julgadora, publicado ou divulgado através de revistas científicas e livros textos.

3.2 - Prova Escrita Os candidatos realizarão uma prova escrita no dia 18 de agosto de 1986, às 14:00 horas na sala n. 10 do CLCH, com conteúdo geral básico referente à área de conhecimento.

A prova escrita terá caráter eliminatório sendo impedido de realizar a prova didática o candidato que obtiver nota inferior a 5,0 (cinco).

Os resultados da prova escrita serão divulgados no dia 20 de agosto, na sala n. 04 do Departamento de Educação, às 9:00 horas.

3.3 - Prova Didática

A prova didática constará de uma aula sobre um dos temas elencados para a prova escrita, sorteados pelo candidato, com 30 horas de antecedência e terá a duração de 50 minutos, prorrogáveis por mais 10 minutos, se necessário.

O sorteio de tema da prova didática será efetuado no dia 20 de agosto de 1986, às 14:00 horas - na sala n. 10 do CLCH e sua realização dar-se-á no dia 21 de agosto de 1986 às 14:00 horas, na sala n. 10 do CLCH.

No julgamento da prova didática será considerado o plano de aula e sua execução, atribuindo-lhe de 0 (zero) a 10 (dez).

3.4 - Resultado Final das Provas Para o cálculo do resultado final das provas serão atribuídos os seguintes pesos às notas obtidas nas diferentes provas

- a) Prova de Títulos ..... peso 02
- b) Prova Escrita ..... peso 03
- c) Prova Didática ..... peso 05

A publicação dos resultados será no dia 22 de agosto na sala n. 04, do Departamento de Educação.

A vaga de Professor Auxiliar, Nível I (Substituto) do Departamento de Educação será preenchida pelo candidato que obtiver a classificação no resultado final do exame, para um período de (hum) ano.

Cuiabá, 06 de agosto de 1986 Profª JORCELINA ELIZABETH FERNANDES - Chefe do Departamento de Educação

VISTO: - Profª MARIA INES GUILHARDES PORTUGAL - Vice Coordenadora resp. pelo Centro de Letras e Ciências Humanas

CENTRAIS ELÉTRICAS MATOGROSSENSES S/A

AVISO AO PÚBLICO Nº 271 A CEMAT - Centrais Elétricas Matogrossenses S/A, comunica aos seus consumidores que em virtude de serviços a serem executados em sua Linha de Transmissão de Cuiabá a Barão de Melgaço, haverá interrupção no fornecimento de Energia Elétrica nas seguintes localidades: Dia - 09.08.86 (Sábado) Das - 06:00 às 08:00 Horas - Barão de Melgaço OBS.: - Serviço de Manutenção na L.T. de Cuiabá - Barão de Melgaço



PRODECAP Progresso e Desenvolvimento da Capital S/A

PREFEITURA MUNICIPAL DE CUIABÁ PRODECAP - PROGRESSO E DESENVOLVIMENTO DA CAPITAL S/A

AVISO DE LICITAÇÃO TOMADA DE PREÇOS Nº 012/86 PRODECAP - PROGRESSO E DESENVOLVIMENTO DA CAPITAL S/A Sociedade de Economia Mista FAZ SABER: Que acha-se aberta a Tomada de Preços n. 012/86 objetivando a aquisição de materiais de tubos de linha de cerâmica ou PVC, nos diâmetros de 100 mm e 150 mm, num total de 45.000 m.

As propostas deverão ser entregues na sala de licitação do PRODECAP, até às 08:00 horas do dia 31 de agosto de 1986, à Rua Manoel Ferreira de Mendonça, n. 172, bairro Bandeirantes, nesta.

O capital mínimo exigido é de Cr\$ 800.000,00 integralizados até 30 (trinta) dias antes da data de abertura desta licitação.

A pasta contendo o texto completo do Edital e demais elementos elucidativos será entregue aos interessados mediante o recolhimento de quantia de Cr\$ 2.055,00 (dois mil e cinquenta e cinco cruzeiros e vinte e oito centavos) na tesouraria do PRODECAP, no horário comercial.

Recurso: Ministério de Desenvolvimento Urbano - MDU e Banco Nacional de Habitação - BNH.

Cuiabá, 06 de agosto de 1986

ANTONIO DE BARROS BUENO JUNIOR - Pres. Permanente da Comissão de Licitação

INES MARTINS DE O. ALVES - Diretora Presidente

O capital mínimo exigido é de Cr\$ 350.000,00 integralizados até 30 (trinta) dias antes da data de abertura desta licitação.

A pasta contendo o texto completo do Edital e demais elementos elucidativos será entregue aos interessados mediante o recolhimento de quantia de Cr\$ 2.971,85 (dois mil, noventa e sete e oitenta e cinco centavos) na tesouraria do PRODECAP, no horário comercial.

O prazo de execução será de 90 (noventa) dias.

Cuiabá, 06 de agosto de 1986

ANTONIO DE BARROS BUENO JUNIOR - Pres. Permanente da Comissão de Licitação

INES MARTINS DE O. ALVES - Diretora Presidente

DELREY

PAPELARIA DEL REY LTDA.

A mais Linda e Barateira da Cidade

- Artigos Escolares
- Desenhos
- Topografia e Off-Set
- Material p/ Escritório em Geral
- Máquinas de Escrever e Calcular

Av. Getúlio Vargas esquina com Barão de Melgaço

Fone: 321-0683

CONCESSIONARIA ABNT EXTINGRAT EXTINTORES DE INCENDIO E RECARGAS EM GERAL Avenida Fernando Correa da Costa, 140 Fone (065) 321-8879 78.000 - Cuiabá-MT



Repubblica Federativa do Brasil Estado de Mato Grosso Comarca de Várzea Grande CARTORIO DO PRIMEIRO OFICIO TABELIA: ANTONIA DE CAMPOS MACIEL Rua Salin Madef s/n - Fone 381.2340

EDITAL DE LOTEAMENTO Eu, ANTONIA DE CAMPOS MACIEL, Oficial do Registro de Imóveis desta cidade, na forma da lei, etc. etc.

PAZ PÚBLICO, para ciência dos interessados, dou em cumprimento ao disposto no art. 2º do Decreto Lei n. 26, de 18.12.1937, regulamento pelo Decreto n. 3.879, de 15.07.63, com as modificações introduzidas pelo Decreto Lei n. 271, de 28.02.1967 ao qual foi incorporado a Lei n. 4.391 de 14.12.1964, e pela Lei n. 4.746 de 19.12.1979, e memorial e demais papéis e documentos para venda de lotes e chácaras situadas no distrito desta cidade, lugar denominado "ESTÂNCIA SÃO CARLOS" com uma área total de 1.969.747,83 m² dividida em 18 quadras, de propriedade de CARLOS WILHEM TOMESS devidamente matriculada sob os n.ºs. 16.044, livro 02, em 04.02.81 e n.º 14.580, livro 02 em 23.07.1986, ambas do Cartório do 1º Ofício de Cuiabá, MT. As Impugnações daqueles que se julgarem prejudicados quanto ao domínio do referido imóvel deverão ser apresentadas dentro do prazo legal a contar da data de tercelira e última publicação do presente edital no Órgão Oficial do Estado e num Jornal Diário desta cidade. Findo o prazo e não havendo reclamações será feito o referido registro fl. cando os documentos a disposição dos interessados neste Cartório durante as horas regulamentares. Dado e passado nesta cidade de Várzea Grande, Estado de Mato Grosso, aos vinte e oito dias do mês de julho de 1986. Eu, Antonia de Campos Maciel, a fit datilografar, com fei e assino.

JOSE CARLOS P. DE ARRUDA, Escrivão

# Hoje tem música e teatro na praça

Cuiabá  
Do serviço local

Hoje, a partir das 17 horas na Praça da República, vários grupos musicais e teatrais estarão fazendo apresentações dentro do Projeto Sexta-Feira na Praça, uma iniciativa da Casa da Cultura. O projeto pretende atingir a todos os que transitam naquela praça, justamente na hora do "rush", para levar-lhes um lazer gratuito, ao mesmo tempo que divulgará o trabalho do artista local.

A autoria do projeto é do músico Claudemir José dos Santos, 27 anos que é conhecido no meio

artístico da cidade como "Baiano". Cantor e compositor, ele conta que o projeto tenta reviver o "Semente da Terra", que ele juntamente com outros companheiros criou há cerca de cinco anos, aqui mesmo em Cuiabá.

Com o projeto, Baiano espera "levar um espaço cultural para o povo, ao mesmo tempo que espera ver o artista local recebendo um apoio financeiro pelo seu trabalho. Baiano entende que mesmo "sendo um artista, se tem direito a uma geladeira farta", e reclama que o empresariado de Cuiabá ainda não despertou para o fato que a Lei Sarney concede incen-

tivos fiscais para quem investir em cultura. Sendo assim, o artista da terra tem que ter uma garra sobrenatural para superar todas as adversidades da profissão, pois não conta com apoio oficial, nem lampouca da iniciativa privada. Contudo, o "Sexta-feira na Praça" recebe o apoio de algumas entidades particulares, que já enxergaram na cultura um bom retorno a nível de propaganda de seu produto.

Quanto à pouca escolha que tem a população da cidade em termos de lazer, Baiano acredita que há uma certa culpa dos próprios artistas, que às vezes estão preocupados em aparecer sem dar show. Como exemplo, ele conta o caso da ACCRIM — Associação Cuiabana dos Criadores de Música —. A entidade foi fundada e teve apenas três reuniões, pois em cada encontro da classe, discutia-se, virava a mesa, mas não chega-

va a nenhuma solução para os problemas que sofrem os músicos cuiabanos. Por isso mesmo, Baiano pede um comportamento mais sério e menos emotivo por parte de seus colegas.

"Sexta-feira na Praça" que pretende ser um projeto com continuidade, começa às cinco da tarde na praça da República e entre outras atrações, está o grupo Cashemir, um dos mais afinados da cidade.



- 06:20 — Abertura
- 06:30 — Telecurso 1º Grau — Matemática
- 06:45 — Telecurso 2º Grau — Língua Portuguesa
- 07:00 — Bom Dia Brasil
- 07:30 — Bom Dia Mato Grosso
- 08:00 — Xou da Xuxa
- 12:00 — Vitrine
- 12:25 — MT TV 1ª Edição
- 12:40 — Globo Esporte
- 13:00 — Jornal Hoje
- 13:25 — Vale a Pena Ver de Novo — Paraíso
- 14:20 — Sessão da Tarde — O Amfr Não Vai à Guerra
- 16:20 — Sessão Aventura / Hawaii 5.0 — O Mensageiro Letal
- 17:15 — Teletema — Esse Tal de Rock N'Roll
- 17:50 — Sinhá Moça
- 18:45 — Cambalacho
- 19:40 — MT TV 2ª Edição
- 19:55 — Jornal Nacional
- 20:25 — Selva de Pedra
- 21:20 — Sexta Super / Armação Ilimitada — O Amigo Mignon
- 22:15 — Mini série Brasileira — Memórias de um Golfo
- 23:10 — Jornal da Globo
- 23:40 — MT TV 3ª Edição
- 23:50 — Coruja I — Lições Mortais
- 01:15 — Clock Clip I
- 01:30 — Coruja II — Gentil Tirano
- 02:45 — Clock Clip II
- 02:50 — Coruja III — A Carga da Brigada Ligeira
- 04:35 — Clock Clip III
- 04:40 — O Mundo Animal

## Assalariados pagarão IR-87 além do recolhido na fonte

Brasília  
Do serviço nacional

A maior parte dos assalariados deverá pagar Imposto de Renda no exercício de 1987, além do recolhido na fonte pagadora neste ano, em função de um erro de cálculo da Secretaria da Receita Federal. A constatação é de estudo da Receita, divulgado ontem pelo chefe do órgão, Guilherme Quintanilha de Almeida. A partir de 34 exemplos de contribuintes, serão distribuídos em sete faixas de renda, o estudo demonstra que apenas em um caso haverá imposto a restituir no próximo ano (Cz\$ 76,00). Em todos os outros exemplos, os exercícios demonstram que existirá imposto a pagar em valores que variam de Cz\$ 272,00 a Cz\$ 19.220,00.

O secretário da Receita deslucou que o estudo não levou em conta eventuais

despesas com assistência médica e odontológica, passíveis de serem descontadas da renda bruta do contribuinte. Mesmo assim, Quintanilha admitiu que o resultado apontado pelos exercícios demonstram que ocorreu o erro de cálculo na elaboração da tabela de alíquotas do Imposto de Renda na fonte para 1986. Nesta tabela, segundo o secretário foram fixadas as quotas em níveis inferiores às desejáveis.

Por causa desse erro de avaliação, os contribuintes receberão na fonte em 1986 menos do que o mínimo necessário para que na declaração do próximo ano, no momento da aplicação da tabela de imposto progressivo, ocorra uma coincidência, ou uma aproximação, dos valores do imposto retido na fonte e o devido. Isto é, a Receita afastou-se de seu objetivo de instituir o sistema de bases correntes no recolhimento do Imposto de Renda.

## Regime dualista prevê Câmara com somente 420 parlamentares

Cuiabá  
Do serviço local

No regime parlamentar dualista, a Câmara dos Deputados será composta de 420 parlamentares, segundo artigo aprovado pela Comissão de Estudos Constitucionais, reunida no Rio de Janeiro para elaborar um anteprojeto de Constituição. No mesmo capítulo, esse colegiado estipulou o mínimo de seis e o máximo de setenta deputados para cada Estado e o Distrito Federal. Além disso, a comissão propôs a perda do mandato para o deputado que "deixar o partido sob cuja legenda foi eleito, salvo para participar como fundador de um outro".

O conselheiro José Afonso da Silva explicou que a deliberação do colegiado presidido pelo jurista Afonso Arinos visa equilibrar a representatividade parlamentar entre as unidades

federativas do país. Segundo ele, hoje, quando a Câmara conta com 479 deputados devendo passar para 487 ano que vem "alguns Estados estão demasiadamente representados e outros muito pouco". Ele lembra que São Paulo possui maior número de deputados — sessenta. Mas, mesmo assim, não está devidamente representado no Congresso Nacional, se for levada em conta a proporcionalidade de sua população.

O secretário executivo, Mauro Santayana, por sua vez também defendeu a estipulação de um número fixo de 120 deputados. Ele observou que países democráticos como os Estados Unidos, proporcionalmente à sua população, possuem bem menos congressistas que o Brasil. Na sua opinião, com 420 representantes, o candidato terá que obter maior número de votos para se eleger, aumentando

sua representatividade. O jornalista observou também, que se o número de deputados for sendo acrescido ao longo dos anos, em função do contingente populacional, será criado um problema até de espaço físico para acomodar tantos deputados.

Mauro Santayana justificou a limitação para o deputado mudar de partido, por considerá-la "coerente com o sistema parlamentar" proposta no anteprojeto. Com a mudança disciplinada de filiação partidária, seria praticamente impossível se conseguir uma maioria estável no parlamento, lembrou o secretário executivo, o que inviabilizaria o governo, acentuou ele. O conselheiro Laerte Vieira, por seu lado, disse que a proibição de um "entra e sai" de parlamentares nos partidos servirá, não apenas para estabilizar o parlamento, mas o próprio quadro partidário.

## Canal 8



- 06:10 — Abertura
- 06:15 — Programa Jimmy Swaggart
- 06:45 — Programa Educativo
- 07:00 — Jornal da Manhã
- 07:30 — TV Fofão
- 09:00 — Show de Desenhos
- 10:00 — ELA
- 10:55 — Programa Boa Vontade
- 11:00 — Esporte Total
- 12:00 — Poliesportes
- 12:30 — Jornal de Mato Grosso — 1ª Edição
- 13:00 — TV Fofão
- 14:00 — Oito Infantil
- 15:00 — TV Criança
- 17:00 — Tribuna da Cidade
- 18:00 — Jornal de Mato Grosso — 2ª Edição
- 18:30 — Jornal Bandeirantes
- 19:00 — Boletim Dinheiro
- 19:05 — Oito Show — "Xênia"
- 21:15 — Sexta Mistério — "Descongelado"
- 23:00 — Jornal de Amanhã
- 23:30 — Vídeo Clube — "O Sonho de Voar"
- 01:30 — O Gordo e o Magro — "O Capitão e Seu Marujo"
- 02:00 — Encerramento das Transmissões



## Missa de 7.º Dia

LIANA BICA PEDREIRA

FERNANDO PEDREIRA e ALDAIZA convidam parentes e amigos para a Missa em sufrágio dos amados; filha LIANA, JOAO BERNARDO e JOAO MAGNO hoje, 08/08/86, às 19:00 hs. na Igreja N. S. Mãe dos Homens, na Praça Santos Dumont — Centro.

A todos que comparecerem a família agradece, antecipadamente.

### GUIABÁ

Tempo claro e parcialmente nublado. Temperatura estável. Máxima 33-35, mínima 20-21. Ventos nordeste norte fracos. Visibilidade boa.

### NORTE MATO-GROSSENSE

Tempo claro e parcialmente nublado. Temperatura estável. Máxima 32-35, mínima 18-20. Ventos nordeste norte fracos. Visibilidade boa. Condições de precipitação sofríveis. Condições de evaporação e insolação boas.

### ALTO GUAPORÉ-JAURU

Tempo claro e parcialmente nublado. Temperatura estável. Máxima 32-34, mínima 17-19. Ventos nordeste norte fracos. Visibilidade boa. Condições de precipitação sofríveis. Condições de evaporação e insolação boas.

### PREVISÃO DO TEMPO



### ALTO PARAGUAI

Tempo claro e parcialmente nublado. Temperatura estável. Máxima 32-34, mínima 17-19. Ventos nordeste norte fracos. Visibilidade boa. Condições de precipitação sofríveis. Condições de evaporação e insolação boas.

### BAIXADA CUIABANA

Tempo claro e parcialmente nublado. Temperatura estável. Máxima 32-34, mínima 16-18. Ventos nordeste norte fracos. Visibilidade boa. Condições de precipitação sofríveis. Condições de evaporação e insolação boas.

do. Temperatura estável. Máxima 32-34, mínima 16-18. Ventos nordeste norte fracos. Visibilidade boa. Condições de precipitação sofríveis. Condições de evaporação e insolação boas.

### RONDONÓPOLIS

Tempo claro e parcialmente nublado. Temperatura estável. Máxima 32-34, mínima 16-18. Ventos nordeste norte fracos. Visibilidade boa. Condições de precipitação sofríveis. Condições de evaporação e insolação boas.

### GARÇAS

Tempo claro e parcialmente nublado. Temperatura estável. Máxima 32-34, mínima 17-19. Ventos nordeste norte fracos. Visibilidade boa. Condições de precipitação sofríveis. Condições de evaporação e insolação boas.

## HORÓSCOPO



**ARIES** — Equilíbrio e segurança nas ações. Grande capacidade mental impedindo que você caia em dúvidas e indecisões. Dia adequado para a tomada de decisões importantes.



**TOURO** — Hoje é um dia de muita tranquilidade e segurança. Verá que as pessoas de quem gosta também gostam de você e assim, ficará com o coração aquecido. Lar em harmonia.



**GEMEOS** — Sua vida profissional está tranquila, não havendo motivos para maiores preocupações. Lembre-se de que as grandes obras são executadas passo a passo.



**CÂNCER** — Fatores externos podem contrariar os seus planos e dificuldades inesperadas podem surgir. Porém com muito trabalho e dedicação, obterá ótimos resultados.



**LEAO** — Momento muito estimulante para o leonino. Mente com idéias claras e originais. Fase positiva no casamento: muito companheirismo e ternura. Refaça suas observações.



**VIRGEM** — Você poderá de uma vez por todas sair das suas dúvidas sem fim. Sobre o bem e o mal, está na hora de você saber que estes polos opostos são faces da mesma moeda.



**LIBRA** — Seu comportamento poderá desiludir a pessoa amada. Não seja tão egoísta. Sua dispersão atrapalha sua vida efetiva. Tente não se preocupar tanto com seu trabalho.



**ESCORPIÃO** — Um dia tanto lento quanto cansativo. Você quer se esforçar um pouco acima do normal e não está disposto. Tudo vai acontecer devagar mas no seu devido tempo.



**SAGITÁRIO** — Hoje é um dia em que você deve ter muita paciência com as pessoas de sua família. Afinal um pouco de compreensão não há de machucá-lo. Refaça as suas contas.



**CAPRICÓRNIO** — Você terá que fazer algumas concessões para a pessoa amada, que já concedeu bastante. Dia favorável para dar andamento aos seus planos futuros.



**AQUÁRIO** — Você está necessitando de um trabalho que o faça não pensar em coisas que não lhe fazem bem. Tente se manter ativo e fuja sempre de qualquer discussão acirrada.



**PEIXES** — Retenha em seu poder algumas das provas de que precisa para desmascarar um falso ajudante. Não desperdice as armas que podem fazê-lo ganhar a guerra.



CINE TEATRO CUIABÁ  
"SEXTA-FEIRA 13" — UM NOVO COMEÇO

Começa de novo, a vida de terror de Jason. Desta vez, mais horrível do que antes, o filme colocará seus nervos à flor da pele. Não recomendável para pessoas sensíveis à violência. Censura 18 anos. As 15 e 19:30 horas.

As 17:30 e 21:30 horas, este cinema deverá exibir um filme pornográfico. Censura 18 anos.

## TROPICAL Empreend. e Construções S/A.

- AREIA LAVADA
- AREIA DE GOMA
- PEDRA DE MÃO
- PEDRA 1
- PEDRISCO

ROD. STO ANTONIO KM 2,5  
ENTREGAMOS NA SUA OBRA.  
PEDIDOS FONE 3613671

## CAMMAROSANO

GRAFÓLOGO, ASTRÓLOGO E ORIENTADOR

Gratofólogo, astrólogo e orientador. Encontra-se em nossa cidade, o mais antigo e conhecido grafólogo e astrólogo de nosso País, o prof. CAMMAROSANO, atendendo diariamente de manhã e noite seus consultantes no Hotel Panorama - Praça Moreira Cabral 288 - Ap 102 - Informações Fone 322-0128.

# Operário é o campeão do segundo turno?

Cuiabá  
Do serviço local

Operário e Mixto se enfrentaram na noite de ontem no Verdão, numa partida que definiria o campeão do segundo turno, em caso de empate ou vitória tricolor e até mesmo o título estadual, em caso de vitória mixtense. E foi então que aconteceu o empate sem abertura de contagem, o que segundo a maneira de entender dos operários, dá o título do segundo turno à equipe varzea-granden se. Isso quer dizer que Operário, é na verdade, o campeão do segundo turno

ganhando o direito de disputar com o Mixto a partir do próximo domingo, o título estadual deste ano. E talvez até seja assim ou fosse dessa forma, se o tão famoso ponto extra já tivesse sido decidido.

Acontece que o União abandonou o certame e hoje luta pelo ponto extra a equipe do Operário que empatou em Rondonópolis, bem como a do Mixto que venceu no Verdão por WO ao Vermelho. A bomba está nas mãos da Federação Mato-grossense de Futebol para decidir. E agora ninguém sabe dizer nada. Se Operário é o campeão do

segundo turno, se o final da competição começa mesmo no próximo domingo ou se a Federação vai primeiro decidir a polêmica para depois iniciar a decisão do certame mato-grossense deste ano.

### JOGO RUIM

E o pior de tudo é que o jogo realizado ontem no Verdão não foi bom, principalmente pelas pouquíssimas finalizações e por ter tido apenas uma oportunidade real de gol, através de Zé Roberto e já aos 32 minutos do primeiro tempo. A verdade é que as duas equipes procuraram atuar apenas no setor de meio-cancha e aí o Mixto esteve ainda pior, uma vez que pre-

cisando de vencer, teria de tentar o gol com mais frequência, principalmente depois da expulsão de Sérgio Luiz.

**TIMES — Operário —** Wander; Dias, Ailton Lima, Panzarleto e Laércio; Alencar, Calango e Sérgio Luis; Jota Maria, Mazola (Mosca) e Ivanildo. **Mixto —** Hilton; Carlos Alberto, Ademir, Miro e Adalberto; Edmilson, Edson (Amparo) e Pastoril; Gonçalves, Ze Roberto e Paulista. O juiz foi o carioca Luis Carlos Gonçalves e a renda foi de Cr\$ 107.860,00 para um público pagante de 5.012. No Zeca Costa, Barra do Garças e Dom Bosco empataram em dois gols.

## União se candidata ao Campeonato Nacional 86

Cuiabá  
Do serviço local

O União Esporte Clube deu entrada ontem pela manhã em um escritório à Federação Mato-grossense de Futebol, no sentido de realizar aquelas duas partidas pelo segundo turno e que por razões financeiras, segundo o Campo Limpo, deixou de cumprir com a tabela não enfrentando as equipes do Mixto e Dom Bosco.

Agora, de acordo com o ofício enviado pelo Waldir Cuiabano à FMF, o time rondonopolitano ajudado pelos empresários, comerciantes e torcedores da cidade além de querer realizar estas duas partidas, ainda válidas pelo segundo turno, quer também participar do Campeonato Nacional pela primeira divisão.

Waldir Cuiabano que enviou ofício à Federação afirmou que o União está com todos os seus jogadores profissionais e alguns juniores, tendo assim condições de realizar estas duas apresentações, bem como se candidatar a uma vaga na primeira divisão do Campeonato Nacional. "Nossos jogadores es-

tão conscientes de suas obrigações, seus salários estão em dias e nossa cidade, é a segunda maior do Estado, dirá presente à nosas reivindicações".

### AJUDA DO MIXTO

Por outro lado o Mixto Esporte Clube, principalmente depois da marcação da partida entre Barra do Garças e Dom Bosco, dará ajuda ao time de Rondonópolis, com concentração ou ônibus. O presidente mixtense foi claro ao afirmar que depois da marcação do jogo entre Barra e Dom Bosco, mais do que justo que aconteça os jogos do União contra Mixto e D. Bosco. "Como presidente do Mixto me vejo na obrigação de me colocar à disposição do União para o que for preciso para a realização destas duas partidas. Se ainda houver lei e justiça neste país, nada mais justo que dar ao União o mesmo tratamento que foi dispensado às equipes do Barra e Dom Bosco. Ajudaremos ao União em termos de concentração e até mesmo com relação a ônibus para que estas duas partidas possam ser realizadas.

## Palmeiras protesta contra arbitragem e veta juizes

São Paulo  
Do serviço nacional

O presidente Nelson Duque, do Palmeiras, foi ontem à FPF para protestar contra a arbitragem de Flávio de Carvalho, considerando-a "danosa" ao Palmeiras no jogo de quarta-feira, diante da América. E aproveitou o encontro com o novo presidente da entidade, Constantino Cury, para apresentar o "veto" do clube a Carvalho e mais dois juizes — José Carlos Gomes do Nascimento e Ulisses Tavares da Silva — que também seriam prejudicados o time em jogos anteriores. Embora reconheça que a FPF não admite vetos, o dirigente disse que não poderia ficar omissivo.

"Levei ao Constantino os recortes dos jornais para mostrar que todos criticaram a atuação de Flávio de Carvalho" — disse Duque, que repetiu suas críticas a Carvalho, acusando-o de assumir provavelmente a postura de "incompetente ou desonesto", "se o chantageasse

de desonesto ou vagabundo, ainda o estaria elogiando. Não se pode julgar a desonestidade, não seria capaz de provar isso. Mas acredito que há muitos árbitros vendidos pelos intermediários, embora talvez a maioria deles não saiba disso", afirmou.

E Duque acusou Carvalho "de não marcar em Jorginho", mas porque, segundo ele, o árbitro permitiu o arbitramento do América, cometendo "erros primários e insalváveis. Não importam os motivos. Se o juiz erra, deveria ser afastado...", continuou ele.

Além disso, Duque reafirmou as acusações de que o jogo "parecia encomenda do", lembrando que o presidente do América, Benedito Teixeira, "frequenta assiduamente" a FPF, como o fez na tarde de quarta-feira. E voltou a declarar que as evidências indicavam que o América estava do lado do presidente dos jogadores. "Pelos menos é o que sentiram, alguns jogadores do Palmeiras..." ele também solicitou reforço de policiamento para o jogo de domingo contra o XV, em Juá, "embora o Palmeiras não tenha nada contra os torcedores da cidade. Já o técnico Carbono confirmou os substitutos de Mendonça e Jorginho, suspensos: Gerson Caçapa e Mirandinha.

## Corinthians sem treinador nas finais do Paulistão

São Paulo  
Do Serviço Nacional

O Corinthians está ameaçado de ficar sem treinador nas semifinais do Campeonato Paulista, caso consiga a classificação: Rubens Minelli será julgado segunda-feira no TJD da Federação por "ofensas" ao árbitro do clássico com o Santos, disputado na Vila Belmiro e, Basílio — seu auxiliar e substituto imediato — começou a cumprir a suspensão de 20 dias que lhe foi imposta pelo STJD da CBF, que julgou os incidentes do jogo amistoso em Ebelém do Pará.

Se for suspenso na segunda-feira, Minelli poderá receber uma punição igual a de Basílio, Surpreso com a informação, o treinador garante que apenas fez um comentário após o jogo com o Santos: "você como juiz é uma brincadeira", disse Minelli, que ontem confirmou também seu desligamento do Corinthians após o Campeonato Paulista "com qualquer resultado". Seu destino, se não for convocado para a seleção brasileira será novamente o futebol árabe, de onde tem convite para dirigir o El Helal.

### CONTRA O BOTAFOGO

E, por enquanto o nome mais cotado para o lugar de Minelli é Jorge Vei-

ra, indicado pelo atual treinador. De Curitiba, Vieira afirmou que ainda não foi procurado pelos dirigentes do Corinthians, mas deixou claro que aceita voltar ao Parque São Jorge caso não se concretize sua contratação para dirigir a seleção de Israel, de onde espera a resposta por sua contraproposta financeira.

O time do Corinthians para o jogo de domingo contra o Botafogo, em Ribeirão Preto, começará a ser definido hoje. Sem Cristovão, que vai ficar 15 dias em tratamento do tornozelo (que entendeu no jogo contra o Santo André) Minelli vai promover o retorno de Wilson Mano. E tudo indica que esta será a única alteração, pois o treinador elogiou a nova dupla de zaga — Edvaldo e Pinella — e deverá manter os dois jogadores. Sem João Paulo, que continuará no Departamento Médico por mais 10 dias, a intenção de Minelli é manter Eduardo na ponta esquerda. "Com ele — antecipa o treinador — o Corinthians ganhou mais tranquilidade no meio-campo". Em Ribeirão Preto, o jogo contra o Botafogo — um dos últimos colocados — deverá ter reforço de policiamento e exame antidoping, conforme solicitação feita pelos dirigentes do Corinthians à Federação.

## Testes da Loteria Esportiva deverão ter até 16 jogos

Brasília  
Do Serviço Nacional

Os jogos da Loteria Esportiva passarão de 13 para 16, mas os resultados dos três últimos só terão validade para a aposta se algum — ou três dos 13 primeiros jogos forem eliminados do teste. Esta é uma das modificações que o Conselho Nacional de Desportos — CND — vai propor à Caixa Econômica Federal, além de alterações nos critérios para a escolha dos clubes que compõem os testes da Loteria Esportiva. A negociação para modificações da Loteria começou formalmente ontem entre a Caixa Econômica Federal e o CND. A preocupação dos dois órgãos é mor-

lizar os testes da Loteria Esportiva — de um lado, pela redução do número de apostas, e, de outro, pelo descredito do próprio futebol.

O presidente do CND, professor Manoel Tubino, considera inadmissível que competições organizadas de forma incompetente gerem fraudes, atribuindo a Loteria Esportiva. "É um verdadeiro caso de Polícia, porque entra diretamente no bolso do apostador", afirmou. Mas a atitude do CND e da Caixa Econômica, segundo Tubino, não será policial. "Vamos adotar medidas preventivas para que as fraudes não ocorram, para que a Caixa Econômica possa agir a priori", disse.

## Cinco felizardos fizeram a quinta no concurso 343

Rio de Janeiro  
Do serviço nacional

Cinco apostadores conseguiram acertar a quinta do concurso 343 da Loteria. Cada um recebeu a soma de Cr\$ 3.083.853,47. Já descontado o imposto de Renda A quinta para os seguintes Estados: Paraná 3; Rio de Janeiro 1; e São Paulo 1; eles marcaram os números (08) — (30) — (51) — (57) e (61), sorteadas ontem em Aracaju — Sergipe.

A quinta teve 483 ganhadores, cabendo a cada um o prêmio individual de Cr\$ 31.913,70, o total pagará o rateio de Cr\$ 608,92 para os 30.768 acertadores. Os ganhadores de quarta estão sendo distribuídos por Estados: Alagoas 5, A-

mazonas 2, Bahia 14, Brasília 21, Ceará 7, Espírito Santo 8, Goiás 10, Maranhão 3, Mato Grosso 7, Minas Gerais 34, Pará 10, Paraíba 5, Paraná 21, Pernambuco 9, Piauí 2, Rio Grande do Norte 2, Rio Grande do Sul 31, Rio de Janeiro 80, Santa Catarina 16, São Paulo 198 e Sergipe 2.

No terço, a divisão foi esta: Alagoas 170, Amazo-

nas 242, Bahia 1.420, Brasília 886, Ceará 149, Espírito Santo 599, Goiás 764, Maranhão 172, Mato Grosso 567, Minas Gerais 3.166, Paraíba 314, Pernambuco 1.175, Pernambuco 569, Piauí 156, Rio Grande do Norte 137, Rio Grande do Sul 2.029, Rio de Janeiro 4.103, Santa Catarina 861, São Paulo 12.079 e Sergipe 215.

**SISTEMAC**

**Fórros e divisórias EUCATEX**

**Fórros de fibra de vidro e alumínio**

**OS MELHORES PREÇOS DA CIDADE**

**Fone 321-8119 Telex (065) 2310**

**AV. RUBENS DE MENDONÇA, 1900 CUIABÁ**

**OPÇÕES DE NEGÓCIOS**

**PARQUE RESIDENCIAL STA. CRUZ I e II**

Terrenos com infra-estrutura, prontos para construir, lida de Cuiabá, guel, telefone, próximo da Universidade, Boa Esplanada, Jardins das Américas. Lugar alto e arejado. Em 12 pagamentos congelados, ou à vista com descontos especiais.

**CHACARA** — Com 46 hectares, 400 m. de rio Arica, terra boa, casa, pomar horta; pasto à 35 km. de Cuiabá.

**APARTAMENTO** — No conjunto residencial Paulo M. Gabral na rua Major Gama, com 2 qts., sala L dep. empregada, pintado-conservado; Quintado.

**PERIMETRAL** — Terreno com 400 m.2, todo murado, com construção nova própria para escritório, localizado em local alto e arejado.

**321-2871 AV. MIGUEL SUTEL 4-535**

**ANUNCIE MAIS**

**NO**

**CLASSIFICADOS DO DIA**

**RUA CANDIDO MARIANO, 484 - CENTRO**

## F-FORD: BOA BRIGA PELA LIDERANÇA EM INTERLAGOS

A disputa pela liderança é a principal atração da quinta etapa do Campeonato Brasileiro de Fórmula Ford, que será realizada a partir das 14 horas deste domingo (dia 10), no Autódromo de Interlagos, em São Paulo. Com 56 pontos, o paulista Jefferson Elias (equipe Disama) é o atual líder do certame mas está sendo ameaçado por dois outros pilotos rápidos: Djalma Fogaça (Kwikasair), com 43 pontos e Oswaldo Negri Júnior (Cairu), com 38 pontos.

Além da briga pela liderança, esta quinta etapa

ainda traz boas participações. É o caso, por exemplo, de José David (Piras-puma). Este paulista foi o mais rápido dos treinos extra-oficiais: virou em 2m59s66 (média horária de 159,501 km/h) e passou a ser o primeiro piloto a baixar a marca dos 3 minutos num Fórmula Ford em Interlagos.

Outro concorrente que pode surpreender em Interlagos é Augusto César Neto (equipe Wrangler). Mais conhecido por "Formigão", Augusto já mostrou nos treinos que, nesta etapa, deve andar no pelotão da frente, co-

mo fez durante muito tempo nas corridas de Super Kart, no Kartódromo de Interlagos.

A prova deste domingo ainda pode ter boa novidade: um recorde de participantes caso consiga preencher o grid máximo da pista paulista, de 46 carros. Até hoje, o maior grid de largada numa corrida de Fórmula, no Brasil, reuniu 45 carros. Os organizadores acreditam na possibilidade de se quebrar o recorde porque em São Paulo está reunido o maior número de concorrentes da Fórmula Ford. Entre os par-

ticipantes de outros estados, pode-se ainda destacar o gaúcho André Rebechi (Intral), o goiano Armando Cesar de Souza (Araguaia FM), o brasileiro Amir Nasr (Cavesa) e o paranaense Milton Sperafico (Monte Sion Veículos).

Antes da quinta etapa, esta é a classificação oficial do Campeonato Brasileiro de Fórmula Ford: 1.º, Jefferson Elias (SP), 56 pontos; 2.º, Djalma Fogaça (SP), 43; 3.º, Oswaldo Negri Júnior (SP) 38; 4.º, José David (SP), 25; 5.º, André Rebechi (RS), 24; 6.º, Jindra

Kraucher (SP), 20; 7.º, Luis Carlos Silveira (RS), 15; 8.º, Amadeo Campos (SP), 14; 9.º, Tulio Meneghini (SP) e Armando de Souza (GO), 13; 11.º, Serge Buchrieser (RS), 10; 12.º, João Ferreira (RS), 9; 13.º, Aroldo Bauermann (RS), 8; 14.º, Milton Sperafico (PR), Gil de Ferran (SP) e Renato Russo (SP), 6; 17.º, Cláudio Dahruj (SP), 5; 18.º, Amir Nasr (DF) e Nelson Balestieri (RJ), 4; 20.º, Mario Ferraris, 3; 21.º, Luiz Antonio de Castro (RS) e Domenico Pagani Neto (SP), 2; e, 23.º, Luiz Fernando Cruz (RS) e Eloi Sperafico (PR), 1 ponto.





# O PILOTO CARLOS CUNHA EM MAIS UMA FAÇANHA

O piloto de acrobacias, Carlos Cunha, da General Motors, tentará mais uma façanha em sua carreira. Depois de ter quebrado o recorde de percurso em duas rodas em dezembro último, na rodovia dos Bandeirantes, Cunha pretende no próximo dia 31 de agosto, no Autódromo de Interlagos, superar a marca de velocidade em duas rodas, obtida pelo sueco Kenneth Erickson, em outubro de 85, quando atingiu 122,866 km/h. E para realizar tal feito será

utilizado um Chevette modelo 87, normal de linha, apenas equipado com santo-antonio (armação tubular de proteção interna) e pneus maciços de borracha especial, desenvolvidos pela empresa Novatração.

## ANTES DA TENTATIVA UM SHOW

Um dia antes de tentar a nova marca, no sábado dia 30 de agosto, Carlos fará uma apresentação com um caminhão Chevrolet C 13 000 que conduzi-

rá, somente em duas rodas, por todo o anel externo do Autódromo de Interlagos.

"Esta será mais uma das acrobacias que costumo fazer por todo o Brasil, é uma das novidades que estou desenvolvendo agora, treinando para incorporar ao show. O mais importante mesmo será no domingo, onde vou tentar quebrar mais uma marca mundial, inclusive, nos treinos cheguei bem próximo da atual e acredito que, com o Chevette, possa incluir mais um feito na minha carreira", comenta Cunha otimista.



## Capas Edson



PROTEJA SEU CARRO OU SUA MOTO CONTRA POEIRA, RISCOS ACIDENTAIS, SERENÓ, ETC. USE NOSSAS CAPAS E VERA A DIFERENÇA EM POUCO TEMPO. NOSSAS CAPAS SÃO CONFECCIONADAS EM NYLON RESISTENTES E DURÁVEIS. TEM COSTURA DUPLA, DUAS ENTRADAS DE AR, CAIXAS NOS ESPELHOS, SÃO SUSTENTADAS POR CORDÕES DE NYLON NAS BORDAS. TEMOS CAPAS PARA QUALQUER TIPO DE CARRO, NACIONAL OU IMPORTADO, INCLUSIVE MOTOS.

PEÇA A SUA PELO FONE: 322-2381  
QUALQUER DIA E HORA. ENTREGAMOS EM  
TODO MATO GROSSO

## AutoMat<sup>motores</sup> Ltda

"INSTALAÇÃO E MANUTENÇÃO DE AR  
CONDICIONADO EM VEÍCULOS E MECÂNICA  
EM GERAL".

RUA BARÃO DE MELGAÇO, 629 - FONES: 322-1599

## AUTO MECÂNICA ITUMBIARA DIESEL

ESPECIALIZADA EM MERCEDES BENZ  
FUNILARIA, PINTURA, TORNO, SOLDA ETC.

RUA ULISSES POMPEU DE CAMPOS, 3241 - FONE: 381-3555 - V.GRANDE - MT



## TAPAJÓS VEÍCULOS LTDA

PEÇAS E ASSISTÊNCIA TÉCNICA PARA TODOS CARROS NACIONAIS

SEU VEÍCULO MERECE O MELHOR EM MECÂNICA, FREIOS, SUSPENSÃO,  
CÂMBIO, DIFERENCIAL E SERVIÇOS GERAIS.

TEMOS TAMBÉM SERVIÇOS DE FUNILARIA E PINTURA.  
COMPLETO ESTOQUE DE PEÇAS.

AV. COM. COSTA ESQ. C/AV. AGRICOLAS P. DE BARROS  
FONE: 321-8111 E 322-0106 - CEP: 78000 - CUIABA MT.



# BRASILIA CAMINHÕES

**COMPRA E VENDA**

CAMINHÕES - CAMINHONETES - TRATORES - CACAMBA -

ESPECIALIZADA EM MERCEDES BENZ

1113	1519
1313	1924
1513	2213
1516	608

AV. JÚLIO CAMPOS, 3.993, AO LADO DA BERNEK V. GRANDE - MT

FONE: 381.2945 E 381.2555

**SÓ VEÍCULOS**

COMPRA VENDA  
322-9778  
AV. CPASS  
CUIABÁ - MT

LANDAU, Preto, 79, Gas.  
GOL 83, Bege, Álcool.

F-100, ano 84, Cinza e Preto.  
F-100, ano 80, Azul e Branco,  
Gasolina.  
F-100, 82, Bege, Álcool.  
SAVEIRO 84, Cinza.  
SANTANA CS 86, Preto, Ál.  
TRATOR VALMET 60 ID,  
Ouro 77.

**JC Veículos Ltda**

COMPRA VENDA TROCA

FIAT PICK-UP 86, Álcool.  
D-20, Branco e Bege.  
PASSAT LSE 86, Exportação,  
Branco, Gasolina.  
ESCORT GL 86, Ouro Met.,  
Álcool.  
MONZA 86, SLE, Preto, Ál.  
PARATI 84, Branco, Álcool.

**CC Center Car**

COMPRA VENDA TROCA

BELINA 86, Vinho Met., 4x4,  
Álcool.  
AGRALE XT, Prata, Ciclomotor.  
DIPLOMATA 80, Branco, Gas.  
CHEVETTE 79, Branco, Gas.  
OPALA Gran Luxo 74, Vinho.  
BELINA 83, Bege, Gasolina.  
CHEVETTE 78, Dourado, Gas.

**Cuiabá Caminhões Ltda**

COMPRA VENDA TROCA



AV. FERNANDO CORRÊA DA COSTA,  
5548 - Tel. 361-5763 - COXIPÓ

**AUTOMÓVEL  
E ESTILO DE VIDA  
ANDAM SEMPRE  
JUNTOS.**

**NO CONSÓRCIO  
TOTAL GARAVELO  
EFICIÊNCIA E  
GARANTIA TAMBÉM!**

Todos os modelos da indústria automobilística brasileira nos melhores planos e condições: Até 24 meses para pagar, sem juros!

**MENSALIDADE CONGELADA, VANTAGEM DOBRADA!**

**GARAVELO**  
CONSÓRCIO TOTAL  
LIDER MUNDIAL EM CONSÓRCIO

EM CUIABÁ: AV. CORONEL ESCOLÁSTICO, 377  
TELS: 322-8044 e 322-8015

**REI DOS ACESSÓRIOS E REI SOM**

IRMÃOS PATINI LTDA



ACESSÓRIOS PARA CAMINHÕES E AUTOMÓVEIS  
PARA-BARROS - FORROS - RÁDIOS  
E UMA LINHA COMPLETA DE CROMADOS  
INSTALAÇÕES NA HORA

**361-5400**

AV. FERNANDO CORREA DA COSTA, 5480

**FIAT okveiculos**

AV. FERNANDO CORRÊA DA COSTA, 1.942  
TEL: 322-6458 - 6560 - 6277  
TELEX (065) 2179 CIRM -  
CEP: 78.000 - CUIABÁ - MT

**CONCESSIONÁRIA FIAT**

CARROS REVISADOS COM GARANTIA  
FINANCIAMENTO ATÉ "4 MESES" COM 30 POR CENTO DE ENTRADA  
"CARROS USADOS REVISADOS COM GARANTIA FIAT"

**M** **INDIANA**  
 Compra Venda  
 e Revenda de Veículos  
 Avenida Paulista, Porto Alegre, 589  
 Fone: 3221129

FUSCA 78, Vinho, Gasolina,  
 equipado.

CB 400, 84, Vermelha.  
 BARCO Alumínio Chata.  
 BELINA 82, LDO, Branca, 5  
 marchas.  
 COMPRAMOS SEU CARRO E  
 PAGAMOS NO ATO PELO  
 MELHOR PREÇO DA CI-  
 DADE.

**CV** **Cidade**  
**Veículos**  
 Ltda  
 AV. XV DE NOVEMBRO  
 N.º 19 B FONE 322 3114  
 CUIABÁ - MT

FIAT 79, Azul, Gasolina.  
 CARAVAN 77, Branco, Gas.  
 OPALA DIPLOMATA 82,  
 Azul Met., Gasolina.  
 CORCEL 76, Branco, Gas.  
 FIAT 81, Bege, Álcool.

**MINAS VEÍCULOS**  
 COMPRA, VENDA, TRÉFICA,  
 SERVIÇOS E TÁBUAS  
 E REPARAÇÃO DE CARROS  
 AV. TEN. CEL. DUARTE,  
 N.º 1750 - PORTO  
 FONE 322 4874

F-100, 85, Prata, Diesel.  
 FIAT PREMIO 86, Branco,  
 Álcool.  
 PARATI 85, Verde Met.,  
 Álcool.  
 PAMPA GL 85, Prata, Álcool.  
 ESCORT L 0 Km, Álcool.  
 SAVEIRO LS, 0 Km, Álcool.  
 ESCORT XR3, 86, Preto, Alc.  
 VOYAGE S, 0 Km, Branco,  
 Álcool.  
 FIAT SPAZIO 83, Gasolina.

**Anuncie no**  
**J. do Carro**  
**321-4851**

**A CONCORRÊNCIA**  
**JÁ ESTÁ VENDENDO**  
**A COISA PRETA**



**Trescinco** VEÍCULOS PESADOS LTDA  
 AV. DA FEB, 2138 - FONE: 381-5222 CUIABÁ-MT

**VOLVO**



**RUDEGAR**  
 a mão amiga do mecânico  
 peças usadas  
 em geral



COMPRAMOS CARROS BATIDOS

AV. IPIRANGA, 1907-A - FONE: 321-6113

**AUTO MECANICA NELSON CAR**

SERVIÇO DE REGULAGEM DE MOTOR,  
 SUSPENSÃO E FREIO. PREPARAÇÃO DE  
 MOTOR PARA COMPETIÇÕES, FUNILARIAS  
 E PINTURAS.



AV. SENADOR METELO, 850 - PORTO-CUIABÁ-MT



**MATO GROSSO TINTAS**

INDUSTRIAL IMOBILIÁRIO AUTOMOTIVAS  
 E MATERIAIS PARA PINTURA

"ATENÇÃO SENHORES PROPRIETÁRIOS DE OFICINA COM FUNILARIA, PINTURA, ETC.  
 CHEGOU MATO GROSSO TINTAS, ESPECIALIZADA NA LINHA AUTOMOTIVA DAS MELHORES MARCAS PELOS MELHORES  
 PREÇOS. FAZEMOS ENTREGA, É SÓ NOS CONTACTAR PELO FONE: 381-4087".  
 AV. DA FEB, 1035-D - FONE: 381-4087 - VÁRZEA GRANDE-MT (PRÓXIMO DO TREVO CRISTO REI)

**Extra**

NA COMPRA OU VENDA DE SEU AUTOMÓVEL OU CAMINHÃO, DE QUALQUER MARCA, ALIENADO OU POR  
 CONSÓRCIO, PROCURE-NOS QUE FAREMOS UM ÓTIMO NEGÓCIO.

AV. do C.P.A. sn: KS-322-8792

**VEITÓRIA VEÍCULOS LTDA.**  
**UMA ARTE EM VENDER**



**SEGURANÇA**  
**NA HORA DE SUA MELHOR COMPRA**  
 AV. DO CPA, S/N - PRÓX. VIADUTO CPA -  
**FONE 321-6928 CUIABÁ-MT.**

*San Carlos*  
 VEÍCULOS

COMPRA - VENDA - SUAVES  
 USADOS - ESTAVIAMENTO  
 CONS. - TINTAS - REPAR. - P. A. S.

**MONZAVEÍCULOS**  
 COMPRA - VENDA  
 NOVOS E USADOS  
 REPAR. - TINTAS - SUAVES  
 ESTAVIAMENTO - SUAVES  
 SUAVES - TINTAS

**JR Veículos**

COMPRA - VENDA  
 SUAVES - TINTAS  
 AV. DR. PA. S/N  
 FONE 322-5198

OPALA 81, Branco, Gasolina.  
 PARATI 0 Km, Branco, Alc.  
 CHEVE 500, 86, Dourado.  
 SANTA MATILDE 81, Vermelho.  
 SANTANA 86, Verde Met.,  
 4 Portas, Álcool.  
 VARIANT 80, Cinza Carrara,  
 Gasolina.  
 LANDAU 79, Azul, Gasolina.

CHEVEY 84, Álcool.  
 CARAVAN COMODORO 83,  
 Bege, Ar Condic., Álcool.  
 BELINA 77, Verde, Gasolina.  
 CHEVETTE 84, Vermelho,  
 Álcool, 5 marchas.  
 TRATOR MASSEY FERGU-  
 SON 95 x 21.  
 F-100 80, Vermelha, Gasolina.

PASSAT PLUS 1.8, 84, Azul  
 Met.  
 CHEVETTE 85, Branco, Alc.  
 GURGEL 74, Vermelho.  
 LANDAU 79, Cinza, Gasolina.  
 OPALA COMODORO 83,  
 Branco, Gasolina.  
 PUMA 76, Vermelho.  
 VOYAGE LS 84, Branco.  
 SAVEIRO 84, Bege, Álcool.

Comercial **PARANA** Limitada  
 Especialidade em PINTURAS - FUNILARIA  
 ELÉTRICA E MECÂNICA



**Praçados motoristas 55**  
**fone 322-3144**

**MECÂNICA REAL**

MECÂNICA - FUNILARIA E  
 PINTURA EM GERAL  
 COMPRAMOS VEÍCULOS USADOS  
 E BATIDOS - FAZEMOS  
 SERVIÇO DE GUINCHO

**OFERTAS**  
 BELINA 78, Ouro.  
 BELINA 78, Bege.  
 BELINA GL 84, Ouro, c/Ar  
 Condicionado, Álcool.  
 FUSCA 82, Branco, Gasolina,  
 equipado.  
 BELINA 80, Cinza, Gasolina.  
 LANDAU 79, Hidr., Cinza.  
 LANDAU 77, Hidráulico.  
 BRASÍLIA 78, Verde, Gas.

**RODOVIA SANTO ANTONIO DO LEVERGER**  
**KM 1 - FONE: 361-1058 - CUIABÁ**

**A casa da Honda em Cuiabá é a  
 Trescinco Moto.  
 E fim de papo.**



**Trescinco moto**  
 Av. Fernando Corrêa, nº 1735 - Fone: 321-9070

**HONDA**

**BARBOSA**

**PEÇAS USADAS E SUCATAS**

PEÇAS USADAS DE TODAS AS MARCAS. MOTORES  
 RECONDICIONADOS A BASE DE TROCA.  
 TEMOS LATARIA RECUPERADAS. COMPRAMOS  
 SEU CARRO BATIDO OU USADO.

**AV. IPIRANGA, 1065 - FONE: 321-4335**

**MARACÁ**  
 VEÍCULOS LTDA

COMPRA  
 VENDA - TROCA

AV. ISAAC PÓVOAS, 1300 - CUIABÁ - MT



**CONSULTE-NOS  
 E COMPROVE!  
 PAGAMOS O MELHOR  
 PREÇO DA PRAÇA  
 PELO SEU VEÍCULO**

**FONES:  
 321-5196 321-5576**

**PAN**  
VEÍCULOS

AV. GETÚLIO VARGAS 75

**BRASILIA**  
VEÍCULOS

COMPRA E VENDA  
DE AUTOMÓVEIS E CAMINHÕES  
AV. CEL. ESCOLÁSTICO 628  
FONE 322 4686

**707** Veículos Usados  
322-6689  
322-4414  
AV. FERNANDO C. DA COSTA  
-707-

**TRENTO**  
VEÍCULOS

AV. FERNANDO C. DA COSTA 336

ESCALA 86, 0 Km GLX. Ouro Alcool.  
PAMPA 4x4, 84, Cinza.  
PASSAT LS, Branco, Gas.  
F-100, 81, Branca, Alcool.  
MONZA SLE 1.8, 86, Cinza Met., Alcool.  
ESCORT L, Cinza Met.  
ESCALA, Ouro 83, Cinza Met.  
FUSCA 82, Branco.  
F-1000, Cab. Dupla, Preta, 86, Diesel.  
SAVEIRO LS, Verde Met., Alc.  
PÁ CARREGADEIRA 77.  
PÁ CARREGADEIRA CA-  
TERPILAR 955 K.

DEL REY 84, Ouro, Alcool.  
A-10, 83, Cinza/Prata, Alcool.  
PARATI 84, Branca, Alcool.  
OPALA 81, Branco, Alcool.  
VOYAGE LS 83, Cinza, Alc.  
MONZA SLE 82, Prata, 82, Alcool.

**UTILITÁRIOS**

A-10, 83, Preta/Cinza, Alcool.  
D-10, 82, Verde/Dourado, Diesel.

VOYAGE S, 0 Km, Branco, Alcool.  
PAMPA GL 86, Bege, Alcool.  
CORCEL LDO, Verde Met., Alcool.  
CHEVETTE SL 83, Branco, Alcool.  
BELINA 83, Branco, Alcool.  
PASSAT SPECIAL 86, Branco, Alcool.  
CHEVETTE 80, Verde, Gas.  
PASSAT 80, Marron Met., 80, Gasolina.  
OPALA 81, Conforto, Branco, Alcool.

VARIANT 0 Km, 72, Verde, Gasolina.  
JEEP FORD WILLYS 72, Verde.  
ALFA ROMEO 80, Verde.  
MARAJO 250 S 81, Amarelo, Gasolina.  
LANDAU 81, Preto, Hidr. Gas.  
BUGG 77, Vermelho Sangue, Gasolina.  
D-10, 83, Branca, Diesel.  
ESCORT, ano 85, Azul, Alc.  
TOYOTA 69, Azul.  
TOYOTA 78, Azul.

**SERIEIMA**  
MOTOCICLETAS E  
TRATORES  
AV. TEN. CEL. DUARTE 1980  
CUIABÁ - MT

VALMET 65 ID ano 76.  
FORD 6.600 ano 78.  
TRATOR CBT 1105 76, com Lâmina.  
TRATOR FORD 6600 80.  
VALMETE 85 ID 78.  
PLANTADEIRA PS 8, Semea-  
to.  
PLANTADEIRA EGAN.  
EMPILHADEIRA AEROTÉC-  
NICA, 10 Mts.  
CARRETA de 4000 Kls.  
CATADOR DE RAIZ.  
GRADE ARADORA, Baldan.  
ARADO CAMPAN, 4 Discos.  
RODAS D'ÁGUA FICHOFF.  
CHUPIM Aerotécnica elétrica,  
8 Mts.  
PLANTADEIRA JUMIL 11  
Linhas.  
ROÇADEIRA Hidráulica MF.  
ARADO MF, 3 discos.  
PULVERIZADOR JATO P-3  
500.  
PULVERIZADOR JATO  
Canhão.

**ASA**  
ARTESANOS ACESSÓRIOS  
"A TÉCNICA DE  
EQUIPAR"

Rádio - Toca Fitas -  
Amplificadores, Rodas  
Esportivas - Volantes -  
Antenas. Isso sem contar  
com a maior linha acessórios  
e melhor técnica para  
equipar.

AV. SENADOR MULLER,  
N.º 1042 - FONE 321-7435  
CUIABÁ - MT

**DISMAVE**  
DIST. MATOGROSSENSE  
DE VEÍCULOS LTDA  
321 4278  
RUA PEDRO CELESTINO 239

PASSAT 83, Alcool.  
FIAT RACING 82.  
F-100 78, 4 cilindros, Gas.  
CORCEL LUXO 77.  
A-10 83, Super Série.  
OPALA COMODORO 82, Gas.  
JEEP.  
FIAT RACING 82, Gasolina.  
JEEP 79, Gasolina.  
CORCEL LUXO 75.  
"SUA NOVA OPÇÃO  
NO COMÉRCIO DE  
AUTOMÓVEIS EM CUIABÁ".

**PIRÂMIDE**  
VEÍCULOS LTDA  
FONE 322 7326  
AV. FERNANDO CORRÊA  
DA COSTA 336

CHEVETTE SL 80, Marron,  
Gasolina.  
ESCORT 84, Vermelho, Alc.  
BELINA L 83, Branca, Gas.  
FIAT 80, Amarelo, Gasolina.  
FUSCA 83, Branco, Gasolina.  
CORCEL II, 82, Preto, Gas.  
C-10, 78, Vermelho, Gas.  
BELINA L 86, Marron, Alc.

**IGUAÇU**  
VEÍCULOS LTDA  
RUA SENADOR MATELO  
N.º 283  
322 3323

COMPRA, VENDE E  
TROCA.  
GOL 83, Branco, Alcool.  
PASSAT 81, Bege, Alcool.  
BELINA LDO 83, Verde, Alc.  
FUSCA 77, Branco, Gasolina.  
KOMBI 78, Branca, Gasolina.  
DKV, ano 66, Bege, Gasolina.  
"ANTES DE VENDER SEU  
CARRO PROCURE NOS PA-  
GAMOS O MELHOR PREÇO  
DA PRAÇA".

**AUTO ELÉTRICA GLOBO LTDA.**

**AUTO ELÉTRICA GLOBO**

**SEU CARRO USADO OU NOVO  
PINTE COM ELE NA GLOBO**

RUA BARÃO DE MELGAÇO, 1080 - FONE 322-7220

**MUNDIAL AUTO PEÇAS LTDA.**  
OFERTA DA SEMANA

FILTRO DE ÓLEO DE C-10	30,00
ESTRIBO DE C-10 (jogo)	400,00
SEAL-BEAN	70,00
SILENCIOSO CADRON CORCEL I	70,00
LÍQUIDO DE FREIO (Cada)	15,00
ESTRIBO DE FUSCA (jogo)	100,00
PARA CHOQUE DE (Unidade): CORCEL	300,00
PARA CHOQUE DE CHEVETTE	400,00
PARA CHOQUE DE OPALA E CARAVAN	500,00
PARA CHOQUE DE GOL, PASSAT E BRASILIA	350,00

RUA MAJOR GAMA, 1.260-B - FONES: 322-9821 E 321-5823 CUIABÁ - MATO GROSSO

**CHAPADÃO**  
VEÍCULOS E MÁQ. AGRÍCOLAS LTDA

**"UMA NOVA OPÇÃO"**  
COLHEITADEIRAS, TRATORES E IMPLEMENTOS AGRÍCOLAS  
USADOS E REVISADOS

AV. TEN. CEL. DUARTE, 2.100 - CUIABÁ - MT - F. 322-7393

**ROMANO**  
automóveis



ESTACIONAMENTO  
COMPRA, VENDA  
E TROCA.  
NOVOS E USADOS.

AV. TEN. CEL.  
DUARTE, 479  
FONE: 321-7405/  
321-7549 E  
321-7674

