JORNAL DE NOTICIAS

Diretor — CARLOS LAINO JUNIOR

ANO II | TELEFONES 2-8430 - 2-8433 - 2-8446 | Quarta-feira, 14 de Janeiro de 1948 | Redação, administração e oficinas: Rua Florencio de Abreu, 164 | N.° 531

MOSCOU PRECONIZA A FORMAÇÃO DE UM GOVERNO UNICO NA ALEMANHA

Desencadearão os comunistas uma onda de greves

Denúncia de Schumacher

BERLIM, 13 (UP) — O jornal que o Exercito Vermelho faz editar nesta capital, o "Taegliche Rundschau", propôs hoje que os ingleses e americanos liquidem a "bizonia" a fim de preservar a harmonia do governo das quatro potencias. O jornal, que frequentemente reflete o ponto de vista do governo soviético, disse editorialmente que ainda é possivel um governo unico para a Alemanha.

E' impossivel ainda determinar se a proposta russa para a abolição do sistema bizonal é ou não, simples propaganda para ganhar o apoio dos alemães. Parece pouco provavel que as potencias ocidentais desistam dos seus compromissos bizonais. A' certa altura, o "Taegliche Rundschau" perguntou: "Se vós, cavalheiros, não sois contra a unificação da Alemanha, por que os representantes americanos, ingleses e franceses rejeitaram a proposta sovietica no sentido de formar um governo central alemão?" A proposta foi publicada pelo mesmo "Taegliche Rundschau" que domingo ultimo afirmara que em Berlim não havia mais lugar para as potencias ocidentais. Agora, todavia, o jornal afirma que ainda é possivel conseguir que toda a Alemanha seja unida, desde que os Estados Unidos e a Grã-Bretanha abandonem os seus planos de unir as suas zonas de ocupação.

HANOVER, 13 (AFP) — O sr. Schumacher, que representou os socialistas alemães na Conferencia Socialista havida na Inglaterra, recentemente, advertiu que os comunistas preparam um plano de amplas greves na Alemanha. De acordo com as declarações do lider social-democrata alemão, as greves projetadas pelos comunistas abrangerão, principalmente, os setores de transporte e da industria metalurgica. Trata-se — disse Schuman — de uma mobilização comunista na Alemanha, destinada, antes de tudo, a desmoralizar o plano de reconstrução economica de Europa, influenciado pelos Estados Unidos.

BERLIM, 13 (AFP) — O general Hays, adjunto do general Clay, governador militar norte-americano na Alemanha, declarou: "Consideramos Berlim como Capital da Alemanha e permaneceremos aqui em virtude do acordo quadripartite até que a unidade da Alemanha, com Berlim como

(Conclui na 4.a pag.)

AL
CHAIRMAN
COMMITTEE SECRETARY
INP

COMISSAO DA ONU SOBRE A PALESTINA — Os cinco representantes das Nações Unidas que compõem a comissão incumbida de zelar pela paz na Palestina. Vêem-se, da esquerda para a direita, os srs. Karl Sisicky, da Checoslovaquia, Raul de Medina, da Bolivia, Trygve Lie, secretario da ONU, Vicente Francisco, das Filipinas, Per Federspiel, da Dinamarca e Roberto de La Guardia, do Panamá. (Foto I.N.P., para o JORNAL DE NOTICIAS).

Novas incursões de arabes através da fronteira da Siria com a Palestina

Sucedem-se os choques armados em Jerusalem

JERUSALEM, 13 (AFP) — Assinalaram-se novas infiltrações de arabes armados, não somente na fronteira siria, mas também na fronteira libanesa. Segundo informações de fonte judaica, bandos armados, que se encontram na Alta Galileia, trajam uniformes e braçadeiras com a inscrição: "Palestina". Os cartuchos encontrados após o ataque levado a efeito ontem contra uma colonia judia indicam que as armas empregadas são de procedencia alemã e francesa. O arabe morto, segundo as mesmas informações, trazia um uniforme do exército sirio. A "Haganah" anunciou, num comunicado de hoje publicado, que grupos de arabes armados atravessaram a fronteira do Libano, perto da colonia judaica de Hanita, perto de Acre. Varias centenas de arabes, que se infiltraram no país, diz o comunicado, dirigem-se em autocaminhões para Naplouse, no centro da Palestina. No mesmo comunicado, a "Haganah" afirma que, ao contrario do que dizem os comunicados governamentais, as tropas britanicas não intervieram ativamente quando dos ataques às colonias judias da Alta Galileia. Os defensores da colonia Lahavot repeliram os assaltantes com suas proprias forças.

JERUSALEM, 13 (UP) Os incursores judeus atacaram às primeiras horas de hoje o bairro arabe de Sheikh Jarrah, a nordeste extremo setentrional da Galileia, de Jerusalem, enquanto que, na fronteira sirio-palestina, os incursores arabes atacavam a colonia hebreia naquela região. A informação oficial do ataque arabe à colonia judia de Lahavot, no norte da Palestina, revelou que não se registraram baixas. Sobre o ataque dos judeus ao bairro de Sheik Jarram, soube-se que a luta durou mais de duas horas e meia.

Os atacantes utilizaram morteiros e armas automaticas num esforço por controlar os acessos setentrionais da cidade santa. O informe oficial disse que foram ouvidos vinte e seis explosões no bairro arabe situado sobre a estrada que conduz ao norte, rumo a Nabus. Os atacantes judeus, que pertencem à organização da "Haganah", estabeleceram o sitio contra o bairro arabe, advertindo os seus habitantes a evacuarem suas casas. Acrescentou o referido informe que os judeus fizeram acompanhar o ultimato com um ataque de granadas de mão e bombas de fragmentação, ao qual responderam os arabes com fogo de armas automaticas. Contudo, o comunicado oficial disse que não foram recebidas informações sobre as baixas.

JERUSALEM, 13 (U.P.) — Grupos de combate judeus destruiram 25 casas arabes com uma duzia de violentas explosões nos suburbios de Jerusalem. A seguir atacaram durante três horas com morteiros a estrada para a costa, a fim de abrir caminho para o mar.

A luta na Indochina

SAIGON, 13 (AFP) — As tropas do Vietmin desencadearam um ataque maciço contra a cidade de Tay Ninh, situada 80 quilometros no norte de Saigon, utilizando morteiros e metralhadoras. Um deposito de generos alimenticios foi incendiado, assim como 40 habitações. Com a chegada de reforços franceses, os rebeldes bateram em retirada.

GANDHI INICIOU NA MANHÃ DE ONTEM O JEJUM ATÉ A MORTE

SÓ ABANDONARÁ SUA INTENÇÃO QUANDO CESSAR A LUTA ENTRE HINDUS E MUÇULMANOS — "DECISÃO IRREVOGAVEL"

NOVA DELHI, 13 (Por P. D. Sharma, correspondente da UP) — O "Mahatma" Gandhi dirigente espiritual hindu, de setenta e oito anos de idade, iniciou hoje o seu "jejum até que sobrevenha a morte gloriosa" em protesto contra a inimizade entre hindus e muçulmanos na peninsula Indostanica. "Terminarei o jejum se Nova Delhi, Capital da India, elevar-se às alturas e assegurar-se aos muçulmanos que poderão viver em paz na India" — disse Gandhi à hora de sua prece costumeira, esta noite. "Aconteça o que acontecer no Paquistão — ainda que ali não fique vivendo um só sikh nem um só muçulmano — não deve-se tocar num muçulmano na India nem um só muçulmano deve sentir-se inseguro".

Gandhi levantou-se às 8,00 horas da manhã e começou o seu jejum às 10,30 horas, depois de ter tomado a sua refeição matinal do costume de leite de cabra. Este é o decimo quinto jejum "até morrer" — ou até conseguir os objetivos que tem em mente — do lider espiritual dos nacionalistas hindus. O seu jejum, muitas vezes, foi feito em protesto contra a jurisdição britanica sôbre a India. Agora o jejum é um sinal de protesto contra o encarniçado antagonismo entre as facções inimigas de seu proprio povo. Com seu ultimo jejum, em setembro do ano passado, Gandhi conseguiu que terminassem os choques comunais entre hindus e muçulmanos que custaram centenas de milhares de vidas.

Como é de seu costume, Gandhi, ao levantar-se, ofereceu breve serviço de preces em suas habitações aos residentes de seu grupo. Cantaram o seu hino favorito e recitaram as suas preces prediletas. O hino intitula-se "O caminho que conduz a Deus é o caminho dos valentes, não o dos covardes". Cheias de lagrimas, muitas mulheres imploravam-lhe que abandonasse a idéia do jejum. "O momento não é para lagrimas — advertiu Gandhi — é momento de trabalhar. Se inicio o jejum por mandato de Deus logo vereis os seus frutos".

NOVA DELHI, 13 (AFP) — "Minha decisão está irrevogavelmente tomada. Se quiserdes salvar Gandhi é preciso que consigais estabelecer relações fraternais entre indus e muçulmanos. Se as relações continuarem tensas, o induismo, o islamismo e o sikhismo desaparecerão da India; eu prefiro morrer a ter que assistir a isto". Tal é em substancia a declaração repetida hoje por Gandhi às delegações Sikhis e muçulmanas e às numerosas personalidades politicas e religiosas que vieram suplicar ao "mahatma" que renuncie a este empreendimento, dos mais perigosos em face da sua idade avançada e precario estado de saude.

Gandhi não mudou seu padrão habitual de existencia. Levantou-se às 3 horas, realizou uma reunião de preces no seu aposento e no decorrer da qual foi cantado o seu hino favorito. Ao raiar do sol, saiu do bangalô "Sir-la House", onde é, há 3 meses, hospede do maior magnata industrial indu, e tomou o seu banho de sol diario. Depois, passeou pelo jardim luxuoso que está atualmente florido de rosas. Recusou-se a se deixar fotografar.

O sr. Shurawardy, primeiro ministro da Bengala, muçulmano, que passa por ser o representante de Gandhi no Paquistão, chegou ontem a esta capital.

DAMASCO, 13 (AFP) — A Siria decidiu oferecer sua mediação para a solução da controversia entre a India e o Paquistão, a respeito de Cachemira. Neste sentido serão enviadas instruções ao representante sirio junto ao Conselho de Segurança. O governo sirio pediu tambem à Liga Arabe para que intervenha no mesmo sentido.

Violaram nos EE.UU. a lei contra os "trusts"

LOS ANGELES, 13 (A. F. P.) — Dez grandes companhias de eletricidade, entre as quais a General Eletric e a Westinghouse serão processadas por violação da lei contra os "trusts". Essas companhias são acusadas de haver fixado entre si tabelas de preços para impedir a baixa — pelo jogo normal da livre concorrencia — das mercadorias que fabricam, obtendo assim lucros ilegais de varios milhões de dolares.

Divergem funcionarios do governo e as missões "yankees" na Grecia

DESCONTENTES OS NORTE-AMERICANOS COM A MARCHA DAS OPERAÇÕES CONTRA O EXÉRCITO DO GENERAL MARKOS

ATENAS, 13 (UP) — Surgiram graves divergencias entre os funcionarios do governo grego e as missões economica e militar dos Estados Unidos, em Atenas, temendo-se que entorpeça a campanha que está sendo realizada contra os guerrilheiros comunistas no Norte do país.

Soube-se que os norte-americanos estão descontentes com a forma com que está se desenvolvendo esta campanha, e enviaram um memorandum ao Governo, expondo-lhe que o ministro da Guerra, George Stratos, devia cooperar ou sair do Governo. Nos circulos fidedignos informou-se que Stratos não revelou aos norte-americanos os seus planos sobre o aumento do corpo nacional de defesa. Mais tarde, porém, realizou-se uma conferencia entre os chefes das missões economica e militar norte-americanas e o primeiro ministro Temistocles, ficando, aparentemente, solucionadas as divergencias.

Não obstante o seu descontentamento, o chefe da missão economica norte-americana, sr. Griswold, manifestou em entrevista coletiva à imprensa que se havia chegado a um acordo razoavel no terreno economico. O programa aprovado compreende o controle de creditos, a fim de ser posto um freio na inflação.

Nos circulos bem informados manifesta-se que Stratos negou-se a cooperar no programa norte-americano, havendo em principio as divergencias entre os norte-americanos e gregos. Agora, porém, o acordo estabelecido entre as partes permitirá que se leve avante com eficiencia a campanha contra os guerrilheiros.

ATENAS, 13 (AFP) — O Conselho Geral das Mulheres Gregas enviou às organizações internacionais femininas e ao secretariado da O. N. B., bem como aos chefes politicos da Inglaterra e dos Estados Unidos, um vivo protesto contra as perseguições sofridas pelas populações femininas dos campos, por parte dos bandos comunistas. O protesto cita casos de raptos em massa e violações de jovens gregas de Epiro e pede que essas crueldades sejam estigmatizadas — segundo informa a Agencia Atenas.

DEFENDERAO HOLLYWOOD — Tres conhecidos "big-men" de Hollywood, no momento em que aguardavam o avião que os conduziu a Washington, onde foram refutar as acusações do Comitê de Atividades Anti-Americanas. Da esquerda para a direita, vêem-se o diretor Edward Dmytryk e os escritores Aloah Bessie e Ring Gardner Jr. (Foto I.N.P., para o JORNAL DE NOTICIAS).

Abandonaram Changchun e Kirin as forças nacionalistas

SHANGAI, 13 (U.P.) — Segundo fontes fidedignas o govêrno decidiu abandonar Changchun e Kirin, duas das cidades mais importantes da Mandchuria, para concentrar-se na defesa de Mukden. O abandono dessas duas cidades, ambas cerca de 320 quilometros ao norte de Mukden, reduzirá os nacionalistas a um estreito corredor que desde a rendição do Japão mantém em seu poder. O grosso das forças dos novos 1.° e 6.° Exercito que defendiam as referidas cidades, já foi retirado de Changchun.

Acusa os EE. UU. de criarem bases na Coréia para atacar paises vizinhos

Revelações da emissora oficial soviética

S. FRANCISCO DA CALIFORNIA, 13 (UP) — A radio oficial sovietica de Irkutsk, Siberia, declarou que existem amplas provas do fato de que os Estados Unidos estão preparando bases na Coreia meridional para operações agressivas contra paises vizinhos.

S. FRANCISCO, 13 (UP) — A emissora siberiana que acusou os Estados Unidos de estarem preparando a guerra no Extremo Oriente citou tambem uma declaração atribuida a Kim Ku, lider direitista coreiano, segundo a qual 300 mil soldados do exercito coreiano do sul foram treinados para uma intervenção armada na Coreia do norte e Mandchuria.

A citada emissora disse que as medidas belicosas ora adotadas no sul da Coréia constituiam sintomas da febre guerreira que atacou os reacionarios americanos e coreianos. A radio de Irkutsk afirmou tambem que igual sintoma se observava na construção de aerodromos, fortificações e outras obras militares, reequipamento dos portos de Fusan e Chemulpo para ancoragem de belonaves, etc.

SEOUL, 13 (AFP) — A policia da Coréia apreendeu as edições de três jornais da esquerda que publicaram "criticas injuriosas à missão das Nações Unidas".

TOQUIO, 13 (AFP) — O general Tojo e 24 co-reus enviaram ao comandante da policia militar norte-americana uma carta cerimoniosa, traçada numa peça de sêda de um metro de comprimento, para agradecer-lhe "a generosidade e benevolencia testemunhadas desde o inicio do processo de Toquio, em maio de 1946".

OFICIAIS NORTE-AMERICANOS ENVOLVIDOS EM VULTOSA TRANSAÇÃO NO MERCADO NEGRO

Sensacional escandalo em torno do tráfico de drogas

FRANCFORT, Alemanha, 12 — (I. N. S.) — O mais sensacional escandalo que se produziria na Alemanha de após-guerra, relacionado com o mercado negro e o trafico de drogas, estava na iminencia de estourar esta noite em consequencia das investigações do governo militar norte-americano na Alemanha. Os investigadores ainda estão analisando minuciosamente as operações do bando, que se diz ascende a varios milhões de dolares, e em busca de um esconderijo de ouro e dinheiro em moeda corrente, no qual se assegura que estão ocultos 3.250.000 dolares.

Este escandalo, que pode eliminar toda a importancia do das joias de Kronderg, segundo se diz teve as suas origens antes da guerra e no mesmo está complicado um ex-oficial das tropas de choque nazistas que era o chefe do bando de traficantes de drogas. Consta que outra investigação iniciada em Washington tambem lançou graves acusações contra oficiais do governo militar norte-americano na Baviera, a filha de um industrial alemão mundialmente conhecido e um grande numero de tipos sombrios pertencentes à quadrilha alemã. O juiz E. Karl Reves, foi designado para investigar o caso depois que o secretario do Exercito norte-americano, Kenneth G. Royall, foi informado do carater e das proporções do assunto.

Os investigadores forneceram uma enorme quantidade de dados, alguns já conhecidos dos jornalistas, os quais não serão publicados no momento para não levantar obstaculos à investigação.

Foram derrotados os comunistas nas eleições para a presidencia da Assembléia Nacional francesa

VARIOS INCIDENTES ASSINALARAM A SESSÃO, DURANTE O DISCURSO DO SR. MARCEL CADIM — REELEITO HERRIOT

PARIS, 13 (AFP) — Vivos incidentes marcaram hoje o discurso com o qual o deputado comunista, sr. Marcel Cachin, na qualidade de membro mais idoso da Assembléia Nacional, abriu a nova sessão legislativa do Parlamento francês, para que fosse procedida, imediatamente, à eleição da 9.a mesa diretora dos trabalhos. Tomando a palavra, o sr. Marcel Cachin, após render homenagem aos operarios e camponeses, lembrou que a nação comemora este ano o aniversario do Manifesto Comunista de Marx e Engels. "Os trabalhadores de 1948 — disse ele — são como seus ancestrais, devotados à liberdade e ao ideal democratico e só confiam neles proprios." Passando a abordar a situação economica, o decano da Assembléia denunciou os perigos da inflação e insurgiu-se contra a atitude de certos Estados que "sob pretexto de controle, querem se imiscuir nos negocios de outras nações", acrescentando sob aplausos unanimes: "As democracias modernas desejam um regime interno à sua escolha." O lider comunista, prosseguindo, diz desejar que, a exemplo da Grã-Bretanha, a França conclua tratados comerciais com a Russia e os países do Oriente europeu. Esta evocação da Russia o leva a lembrar os sacrificios dos soldados de Stalingrado, frisando que diante dos milhões de mortos da ultima guerra é surpreendente que se possa encarar a repetição da hecatombe. Em seguida reclama a cessação da guerra contra "os povos oprimidos da China, Indonesia e Indochina. Essas palavras suscitaram interrupções de numerosos deputados da direita e do centro, sendo que a maioria deles abandonou a sala da sessão. Barulhos de cadeiras começaram a cobrir a voz do orador, a que os comunistas aclamam, por seu lado. Enquanto isto, o sr. Cachin prossegue: "Os tempos parecem sombrios... (o resto da frase se perde na algazarra). Acalmados os animos pôde-se ouvir o sr. Cachin denunciar "os interesses mercantistas do estrangeiro". Os protestos redobram e cerca de 20 deputados da Concentração das Esquerdas deixam por sua vez o hemiciclo enquanto das bancadas do centro e direita se eleva o coro "dos barqueiros do Volga". O sr. Cachin concluiu, manifestando a sua fé nos franceses que saberão salvaguardar a sua independencia em ideal democratico: "Os franceses sabem que a salvação virá deles mesmos." Os comunistas aclamam o orador. Vaias procedem de outras bancadas. A extrema esquerda canta a Marselhesa. Outros deputados gritam: "Estão cantando errado!" Serenados os animos o escrutinio é aberto para a eleição do presidente da Assembléia. O presidente Edouard Herriot foi reeleito para presidente da Assembléia Nacional Francesa, por 317 votos. O sr. Calas, representante comunista e igualmente candidato à presidencia da Assembléia, conseguiu 174 votos, e foi derrotado.

PARIS, 13 (AFP) — O sr. Monnerville, da Concentração das Esquerdas Republicanas, foi eleito presidente do Conselho da Republica por 194 votos contra 75 concedidos ao sr. Georges Marranne do Partido Comunista.

PARIS, 13 (AFP) — O sr. René Mayer, ministro das Finanças, declarou, durante uma entrevista coletiva, que nenhuma decisão havia sido tomada quanto à reforma monetaria, motivo por que não abordaria por enquanto o assunto.

Choques entre italianos e nativos somalios

CAIRO, 13 (U. P.) — Urgente — Um comunicado do Exercito britanico informa que há dois dias pereceram cinquenta e três pessoas e setenta e sete ficaram feridas em consequencia de motins travados entre italianos e os nativos somaleses, em Mogadishu, na Somalia italiana.

Aumento das forças aéreas norte-americanas

WASHINGTON, 13 (AFP) — A Casa Branca deu hoje à publicidade o relatorio da comissão presidencial de assuntos de aeronáutica, o qual recomenda, para a defesa dos Estados Unidos, a adoção de um novo conceito de estrategia, baseado na força aérea. O relatorio recomenda um aumento sensivel das forças aereas norte-americanas, a titulo defensivo, enquanto se espera que a paz mundial seja assegurada, graças a ONU. O relatorio, de cerca de 67.000 palavras, foi preparado por uma comissão de cinco membros, presidida pelo sr. Thomas Finletter, após 161 consultas, durante os ultimos cinco meses.

Luto nacional na República Dominicana

CIDADE DE TRUJILLO, 13 (UP) — O presidente Trujillo decretou luto nacional o dia de amanhã e ordenou sejam efetuadas solenes exequias em todas as igrejas do país por motivo do desastre aereo ocorrido ontem, no qual pereceram trinta pessoas. Informa-se oficialmente que o avião voava de Baraona para Santiago De Los Caballeros, tendo se precipitado contra uma montanha. Ao que se anuncia, o governo pretende erigir um monumento nacional no local do sinistro.

Cessou a greve dos bancarios na Italia

Vitorioso o movimento por melhores salários

ROMA, 13 (U. P.) — A greve geral dos funcionarios bancarios terminou depois de catorze dias ao chegarem a um acordo os delegados dos empregados e os funcionarios dos bancos, depois de uma conferencia que durou três horas e meia. O término da greve, que produziu a interrupção quase total das atividades comerciais e a suspensão das transações bancarias em toda a nação, foi anunciado pelo Ministerio do Trabalho, no momento em que o ministro Amintore Fanfani e os representantes dos empregados e dos bancos preparavam uma declaração oficial. Durante a greve produziu-se o fechamento de 1.295 bancos e estabelecimentos de credito, ficando suspensos os pagamentos em quase todo o país pelo espaço de duas semanas. Os empregados dos bancos conseguiram o aumento que haviam pedido em 31 de dezembro e mais a questão do periodo de trabalho corrido ou a divisão do periodo em dois turnos, conforme consta do novo contrato. A greve terminou quando os banqueiros aceitaram provisoriamente o periodo corrido, em vez de insistir na modificação que desejavam. Recorda-se a proposito que os banqueiros recusaram a discutir a questão do aumento até que o Sindicato aceitasse a modificação do turno corrido de seis horas, que havia sido estabelecido durante a guerra. Desejavam eles que as atividades bancarias fossem divididas em dois periodos, de modo que os "guichets" de pagamento permanecessem abertos de manhã e à tarde. Nos mil duzentos e noventa e cinco bancos e estabelecimentos de credito existem grande numero deles que possuem dois periodos de trabalho. A greve de solidariedade de sessenta mil recebedores das contribuições foi mais que simbolica, pois, praticamente, todas as operações de cobrança ficaram suspensas, ao produzir-se a greve bancaria.

ROMA, 13 (AFP) — Explodiu uma bomba na séde do Partido Comunista, nesta Capital, provocando importantes danos, mas sem ocasionar vitimas.

ULTIMAS NOTICIAS

MANIFESTAÇÃO EM NOVA YORK CONTRA A CASSAÇÃO

NOVA YORK, 13 (AFP) — A secção do Comité de Nova York do Partido Comunista realizou diante do consulado do Brasil nesta cidade, uma demonstração de protesto contra a cassação dos mandatos dos deputados comunistas brasileiros. Os manifestantes, entre os quais muitos sindicalizados, entregaram às autoridades consulares brasileiras, uma mensagem de protesto em que foi igualmente criticada a pressão exercida contra os jornais comunistas do Brasil.

CHEGAM COM CARGAS REDUZIDAS A PORTUGAL

LISBOA, 13 (U. P.) — Os barcos brasileiros estão chegando a Portugal quase a lastro, tão reduzida as cargas que trazem. O "Almirante Jaceguay", do Lloyd Brasileiro atracou hoje com cinquenta passageiros. Ao contrario, em suas viagens de regresso, voltam abarrotados de passageiros e conduzem grandes carregamentos de sardinhas. Hoje chegou tambem o "Santarém", procedente de Hamburgo, conduzindo oitenta e nove passageiros, alemães, na sua maioria mulheres que estão a caminho do Brasil.

LIDER DA RESISTENCIA ARABE — O Grão Mufti de Jerusalém, que encabeça a resistencia árabe contra a partilha da Terra Santa, abordado pelos jornalistas quando deixava Cairo com destino ignorado. (Foto I.N.P., para o JORNAL DE NOTICIAS).

Por que me candidatei à presidencia

IV

Por Henry A. Wallace

(Direitos reservados em 1948 por APLA & The Nacion)

E' indispensavel acalmar esses temores generalizados. Creio que o povo norte-americano não pode deixar de ter uma oportunidade de exprimir suas esperanças, assim como seus temores. Minha decisão de ajudar a fornecer um meio de expressão é resultado de meses de meditação, que se seguiram a anos de atividade politica. Experimentei, durante muito tempo, ser paciente e otimista no que concerne ao atual governo. Alimentava a esperança de que, esclarecendo-se o ambiente internacional, fosse possivel a conclusão de um acôrdo. Esperei que o sentimento popular, expresso através de todos os nossos grandes comicios pudesse impelir o governo no sentido do progresso. Penso ainda que estivesse certo, esperando por tanto tempo. Minha decisão final foi tomada apenas no intuito de assegurar ao povo norte-americano uma oportunidade de votar pela paz e pela segurança. As leis eleitorais dos estados-chaves tornam impossivel ulterior espera, se queremos que seja possivel a apresentação de uma candidatura independente. Estou persuadido de que os progressistas precisam dispôr de uma máquina politica, pois, de outro modo, os principios que lhes são caros sómente merecerão elogios insinceros nos anos de eleição, de parte dos principais partidos. E' possivel que os lideres democráticos sejam mais efusivos em seus louvores do que os republicanos. Suas ações, porém, não diferirão materialmente.

Há dois anos, a mensagem "State of Union" do presidente Truman continha um magnifico programa de New Deal. O Partido Democrata dominava o Congresso, sem embargo do que nenhuma parcela desse programa foi transformada em lei. Estou certo de que o programa que Truman anuncia para este ano eleitoral terá a mesma sorte. Se uma parcela qualquer dele for aprovada pelo Congresso, há-de ser graças ao trabalho dos progressistas organizados e independentes, dispostos a dar votos, falando a linguagem que os politicos entendem.

Há uma grande diferença entre Roosevelt, quando expunha um programa e mobilizava o povo para apoiá-lo, e a simples proclamação de um programa por um politico que não crê nele nem está disposto a lutar por ele. Roosevelt morreu. O unico meio de substituí-lo é criar uma máquina politica composta de homens inteiramente dedicados ao progressivismo.

Já em 1944, sustentava eu uma luta contra as maquinas corrompidas e contra os reacionários do Sul, dentro do Partido Democrata. Perdi essa luta. Muitos progressistas insistiram comigo para que abandonasse o partido e formasse um terceiro. Roosevelt, diziam eles, capitulara ante a reação. Isto não era verdade, naturalmente. Estava fazendo um compromisso para poder ganhar a paz que se seguiria à guerra, para arrastar os conservadores e mesmo alguns reacionarios, sob sua liderança, em favor de um programa de cooperação com a Russia, para ganhar a guerra e preservar a paz. Não iria insistir para que eu fosse indicado como candidato à vice-presidencia, desde que isto pudesse indispôr aqueles que não simpatizavam com minha atitude diante da economia nacional, o imposto eleitoral e outros problemas.

JORNAL DE NOTICIAS
Propriedade DA
"Companhia Paulista Editora e de Jornais S/A"
Redação, Oficinas: Rua Florencio de Abreu, 164/68
Diretor-Presidente — GLADSTON JAFET — Tel 3-9764
Diretor-Superintendente — CARLOS RIZZINI — Tel 3-9764
Diretor-Secretario — SALOMAO JORGE — Tel. 3-9764
Diretor Responsavel — CARLOS LAINO JR. — Tel 2-4575
Redação — Tel. 2-8446 Balcão e Portaria — Tel 3-9261
Administração — Tel 2-8433 Secretaria — Tel. 2-8430
Departamento de Divulgação:
Rua Florencio de Abreu, 157, 5.º, s. 506 — Tel. 3-9764
Departamento de Publicidade:
Rua Florencio de Abreu, 157, 5.º, s. 506 — Tel. 2-8447
Sucursal no Rio de Janeiro:
Praça Mauá, 7 - 13.º and. - s. 1302/3 e 1324 — Tel. 43-9918
Toda a remessa de numerario deverá ser feita em nome da Companhia Paulista Editora e de Jornais S/A
Endereço telegráfico JORNOTICIAS — Caixa Postal, 5553
ASSINATURAS: Capital e Interior .... Cr$ 150,00
VENDA AVULSA Capital e Interior .... Cr$ 0,60

Paulistas e mineiros

EM torno do conjugado São Paulo-Minas girou a historia da Republica ate o ano de 1930, quando a coligação se rompeu. Não nascera ela da injunção dos politicos, nem se formara sob o influxo de fatores artificiais. Ao contrario surgira espontaneamente da propria evolução dos acontecimentos, simples consequencia da propria força da realidade, a que não se podia fugir. Dimanava ela do papel que as duas unidades federativas passaram a exercer na vida da comunhão brasileira, cujo eixo, deslocando-se dos Estados do Norte, de influencia preponderante no Imperio, vinha a concentrar-se no Sul, que exerceria a hegemonia da politica nacional.

Passara a São Paulo a supremacia economica e Minas detinha o maior eleitorado da nação. Se as duas economias apresentavam alguma diferença, dedicando-se Minas sobretudo ao gado e um pouco ao café e São Paulo inteiramente ao café, não se opunham, entretanto, e se identificavam em muitos pontos e, naquilo em que não se identificavam, se complementavam reciprocamente. Aproximavam-nos, portanto, os interesses materiais e uniam-nos os objetivos politicos. A capacidade de iniciativa do paulista aliava-se o senso de equilibrio do mineiro: constituiram ambos o fiel da balança que orientou a vida nacional até 1930.

Veio então o periodo caotico, em que o país perdeu os traços que até então tinham representado as constantes de sua evolução histórica que viera do centralismo imperial, sob o qual a nossa economia emperrara, para o federalismo republicano, sob cujo influxo havia experimentado a nossa produção um surto de expansão que pareceria impossivel um século antes. Fase de transição, ou regime [illegible], a ditadura oscilou entre varios extremos, e não teve a sua fisionomia propria senão nesse oscilar constante e inexoravel.

Esse periodo, contudo, deixamo-lo para tras. Entramos numa fase em que, reajustando-nos à tradição, pretendemos continuar a linha de nossa evolução histórica. Nessa mesma linha encontra-se a reaproximação entre São Paulo e Minas. Se, no inicio da Republica, as caracteristicas de suas economias eram as que apontamos acima, não se diversificam elas presentemente, e não há senão motivo por que os dois Estados andem pari passu, na defesa de seus proprios interesses e em obediencia a imperativos de ordem nacional. Intimamente relacionadas e, sob muitas luzes, complementando-se, as duas economias se devem assistencia mutua.

Tal é o sentido que marca a visita do sr. Adhemar de Barros a Belo Horizonte. Completando a obra de coordenação economica que iniciara em Jacarezinho, na sua conferencia com o sr. Moisés Lupion, governador do Paraná, o chefe do Executivo paulista voltou-se para o Estado montanhês, com o qual procura tambem articular-se, em beneficio da prosperidade comum. São Paulo, em sua ramificação economica, estende-se ao Paraná e penetra em Minas, e de ambos recebe uma cooperação que exerce real influencia em sua vida interna.

Para que a expansão economica das três unidades não se faça num sentido que possa resultar em prejuizo de uma delas, faz-se mister um mutuo entendimento e uma mutua conjugação de esforços. Essa união entre Estados tem assim um aspecto nacional, como observou o sr. Milton Campos, ao saudar o governador de São Paulo em Belo Horizonte. "Cumpre-nos, frisou o administrador de Minas, encarar conjuntamente os problemas de interesse comum e aqueles que, pela sua natureza, se conjugam de tal forma, que reclamam solução unica, simultanea ou coordenada."

Dentro da unidade nacional, distinguem-se os Estados, a que é concedida relativa independencia, que lhes assegura o principio de autonomia. A unidade nacional não é a consequencia de uma pressão do centro; mas constitui o resultado da aproximação espontanea da periferia. Dispondo de autonomia, podem os Estados defender os seus interesses internos ou reagrupar-se em nucleos regionais para maior e melhor desenvolvimento de suas possibilidades economicas. Reintegrado o país no regime constitucional, e restaurado o principio de autonomia estadual, reatam Minas e São Paulo as suas relações politico-administrativas.

A reunião de Belo Horizonte constituiu preliminar para novo encontro, que se realizará nesta Capital. Numerosos foram os assuntos ventilados na Capital mineira. Em sua maioria, prendem-se eles a problemas de transportes, cuja solução trará maiores facilidades para ambas as unidades. Assim, em Belo Horizonte foram discutidas a melhoria e a ampliação dos sistemas ferroviarios, rodoviarios, aeroviarios, e de energia industrial. Varias obras publicas foram tambem planejadas. Será de desejar que na reunião a realizar-se em São Paulo os estudos de tais questões venham a ser enfeixados num plano global, de maneira que a execução das obras que preconize possa ser realizada de modo conjugado e simultaneo pelos dois Estados, com beneficios reciprocos e reflexos favoraveis em toda a nação.

SINDICATOS

Não são raros os casos que têm concorrido para fortalecer no espirito dos que estão à frente das organizações trabalhistas do país a convicção de que o Ministerio do Trabalho está sem orientação no que diz respeito ao funcionamento e atividades dessas instituições, em face do novo regime autorizado pela Constituição.

O caso da renovação dos quadros administrativos dos sindicatos, por exemplo, questão que vem sendo tratada há longos meses, numa atmosfera de desconfianças e caprichos, dá bem a idéia da situação confusa e irregular a que chegamos em materia de respeito ao livre exercicio do direito sindical. Agora, para complicar ainda mais a desorientação em que se encontram as entidades sindicais e associações profissionais, sujeitas a regulamentação emanada do poder publico, levanta o ministro do Trabalho uma questão que, a prevalecer, virá criar choques profundos com o preceito constitucional que estabelece e define o principio da liberdade sindical como norma fundamental do direito de associação profissional.

Entende o sr. Morvan de Figueiredo, segundo declarações suas não desmentidas, que as eleições sindicais deverão ser processadas livremente, apenas com a restrição de que não poderão exercer mandato administrativo nos sindicatos ou associações profissionais de existencia legal trabalhadores que, a criterio da autoridade, professem ideologia extremista. Está claro que a restrição ministerial põe por terra o conceito de liberdade inscrito na Constituição, valendo ainda por um desrespeito a outro preceito da nossa Carta Magna, segundo o qual ninguem poderá ser prejudicado em seus direitos por motivo de convicções politicas ou crenças religiosas.

Somos insuspeitos para criticar tão estranha concepção da legitimidade de direito, tanto mais quando esse direito emana da propria Constituição do país, porque com os extremismos, de qualquer especie, não tem este jornal ligações a não ser as de combate incessante às suas atividades e processos, onde e como quer que se manifestem. Há porém que distinguir, é certo, entre não aceitar nem transigir com a pratica de ideologias de esquerda ou de direita, e desconhecer, por facciosismo, direitos que são proprios de todos os individuos regularmente inscritos nas organizações do país, apenas excetuados os casos previstos em lei.

Parece-nos absurdo que se procure estender a outras esferas de ação o criterio limitativo adotado pelo Congresso quanto à representação popular, mormente na ausencia de lei expressa a respeito.

O governador do Estado, dispensou, a pedido, o prof. Sud Mennucci do cargo de diretor-geral, substituto, do Departamento Estadual de Estatistica, e afastou-o de suas funções de diretor da Imprensa Oficial do Estado, pelo prazo de um ano, e sem prejuizo de seus vencimentos e demais vantagens do cargo efetivo, para prestar serviços junto ao Gabinete do secretario da Justiça.

MEDIDA NECESSARIA

Já não é sem motivo que se reclama dos setores responsaveis do Poder Publico ação efetiva e atuante contra as precarias condições de higiene em que se encontram as casas fornecedoras de alimentação nesta Capital. Se outras razões não houvesse, capazes por si só de convencer os paulistanos dessa necessidade, os fatos por assim dizer escandalosos que têm vindo a publico, como resultado das diligencias realizadas pelos "Comandos de higiene" organizados pela Secretaria de Saude e Assistencia, do Distrito Federal, justificariam plenamente a pratica entre nós da ação reclamada pelo publico.

Para os que têm acompanhado, como interesse que merece, o noticiario da imprensa carioca sobre os excessos de imundicie e a completa ausencia da mais elementar noção de higiene em que vinham funcionando casas tradicionais do comercio de alimentação no Rio de Janeiro, parecerá justissimo, necessario e urgente que as nossas autoridades responsaveis desenvolvam aqui igual campanha de higienização, no interesse tanto da saude como da bolsa dos paulistanos. E essa medida se nos afigura tanto mais necessaria e urgente quanto é certo que as aparencias e os fatos indicam que as condições de funcionamento dos restaurantes, bares, cafés e a maioria dos hoteis desta Capital, são ainda muito piores do que as daqueles que estão sendo interditados na Capital da Republica, por absoluta falta de elementar higiene.

Convem ainda atentar, no caso dos estabelecimentos especializados em alimentação que aqui existem, para a circunstancia de sermos uma cidade por assim dizer sem tradição nesse ramo de atividade. Os hoteis, restaurantes, bares e cafés de São Paulo, na sua quase totalidade, são estabelecimentos fundados e dirigidos por individuos sem nenhuma experiencia desse comercio, e que para ele entraram como entrariam em qualquer aventura comercial que lhes possibilitasse lucros faceis e abundantes.

Tudo isso está a indicar que a fiscalização e o controle do funcionamento desse comercio, tão importante para a vida de uma cidade de grande população como é a nossa, devem ser exercidos rigorosa e ininterruptamente, maxime em situações delicadas da vida da coletividade, como é sem duvida a que vivemos nestes dias de carestia, de exploração e de escassez de tudo.

Foi ontem declarado findo o afastamento do sr. Djalma Forjaz, diretor-geral do Departamento Estadual de Estatistica, a fim de reassumir seu cargo efetivo.

VEREADORES-EMPREGADOS

Evidente é a necessidade de possibilitar-se o exercicio do mandato aos vereadores, nas Camaras Municipais onde não houver subsidio. Mas, a todos os vereadores e não apenas aos que são funcionarios publicos do Estado ou dos municipios. Dir-se-á que a Assembleia não tem poderes para dispensar o ponto, licenciar ou comissionar senão os vereadores empregados estaduais e municipais. Nesse caso, as coisas devem ficar como estão. Constituiria um intoleravel privilegio o poderem uns tantos cidadãos desempenhar um mandato gratuito, com as vantagens e garantias dos seus cargos publicos, e o de serem outros tantos cidadãos obrigados a renunciar ao mesmo mandato por não obterem iguais vantagens e garantias em cargos privados ou publicos federais.

Acontece, porem, que nada impede a extensão do beneficio a todos os vereadores-empregados. Assim como a lei manda licenciar nas empresas particulares, sem nenhum prejuizo, empregados eleitos para a direção de sindicatos, tambem pode o mesmo determinar quando eleitos vereadores.

O que há a fazer-se, portanto, é pleitear-se, antes de qualquer medida estadual, uma lei da União a respeito.

POLITICA DE PREÇOS

O novo vice-presidente da Comissão Central de Preços fez afirmações que fazem supôr que o governo abandonou a politica de preços até agora adotada.

O proposito do governo — diz o substituto do coronel Mario Gomes da Silva na direção do orgão central de controle de preços — é empenhar todos os seus esforços numa campanha sistematica de repressão à especulação e à carestia dos generos de primeira necessidade. Com esse objetivo, tudo fará o orgão que hoje centraliza os serviços de abastecimento e de regulamentação de preços, custe o que custar, para impedir que o país retorne ao pleno regime do livre-comercio, onde manobras especulativas e golpes monopolistas de "trusts" nacionais e estrangeiros manipulam a seu belprazer a situação do mercado de generos de primeira necessidade.

Aí está, sem duvida, uma afirmação corajosa e que bem indica a disposição de luta com que assumiu o espinhoso cargo de responsável pelo cumprimento da politica de preços do governo o major Idino Sandemberg. No caso dele, não se trata, com efeito, de um mero delegado designado pelo governo para superintender importante setor da administração. O atual vice-presidente da Comissão Central de Preços, sob cuja responsabilidade correm as afirmações a que acima aludimos, não é um novato no importante serviço que agora dirige. Representante das Forças Armadas na C.C.P., desde o inicio da gestão do coronel Mario Gomes da Silva, ele está sem duvida ao par da gravidade das funções que assumiu. Há, portanto, que considerar essa circunstancia, antes que se formule qualquer restrição ao programa que ele proprio se traça, com apoio decidido, conforme esclareceu em suas primeiras declarações — do proprio chefe da Nação.

Estamos, assim diante de uma nova atitude, de cuja firmeza não nos é licito duvidar antes que ela se confirme em atos. Abramos, pois, um credito de confiança ao novo responsavel pelos destinos do orgão central de controle de preços, e esperemos que de sua ação inflexivel resultem beneficios que de fato restaurem no espirito publico a confiança que tanto falta à chamada politica de preços do governo.

O TEMPO

Até às 14 horas de hoje, para todo o Estado:

Tempo instável com chuvas. Temperatura estável. Ventos variaveis, frescos.

Ontem:

Na Capital — Temperatura máxima, 27. Minima, 16.

No Interior — Temperatura máxima, 30, em Tietê. Minima, 15, em Sorocaba.

No Litoral — Temperatura máxima, 28, em Ubatuba. Minima, 20, em Iguape e Santos.

(Do boletim diario do Instituto Regional de Meteorologia

À sombra do Jaraguá

COISAS CÔR DE ROSA

Uma das cenas mais interessantes, sob o ponto de vista filosófico e social, é a cena que se passa no atrio do proconsul romano Pilatos, no dia em que se fez o julgamento sumario e nulo dos falsos crimes de Jesus Cristo.

A certa altura, atarantado entre a consciencia e as contingencias politicas, resolveu perguntar a Cristo, como um diversivo, o que era a verdade. Entretanto, caindo em si da imprudencia que praticara com essa pergunta, resolveu o "impasse" não esperando a resposta.

A conclusão que os exegetas tiram desta cena é que os politicos não gostam de ouvir, nem de saber o que seja a verdade. A razão é que a concordancia das coisas atrapalha muito os processos tortuosos e quebrados que a politica tem necessidade de usar para alcançar os seus fins.

Já se foi o tempo em que a verdade era o alicerce dos homens. Certos politicos, como assinala Lenoir, recorrem à verdade quando já não podem mais recorrer à mentira. Alguns há que, como Campoamor, acreditam que, no mundo, nada é verdade ou mentira, dependendo tudo do prisma com que se mira.

Nas épocas, então, em que as paixões politicas estão agitadas, os animos exacerbados ou uma terrivel crise assola o país, acredito que a economia da verdade é a nota dominante do meio social.

Talvez se considerem as faltas de verdade como mentiras piedosas, e manifestações verbais de caridade.

Do Barão do Rio Branco se conta que nos ultimos tempos da sua vida estava proibido pelo médico assistente de comer outra carne que não fosse de galinha.

Certo dia o esculapio do Barão entrou, de surpresa, na hora do almoço e encontrou o notavel estadista comendo um pratarraz de camarões ensopados.

Como o médico interpelasse o Barão, com certa autoridade e admiração pelo fato de não respeitar a dieta que prescrevêra, replicou Rio Branco que a sua obediencia era absoluta, porque o camarão era a galinha do mar!...

Os politicos, em geral, são assim. Quando apanhados em flagrante nas suas distorções, descobrem os parentescos mais originais entre a verdade e a mentira.

Seja como fôr, não se pode negar que, atualmente, a mentira está muito valorizada.

M. DE GRIMM

Troca imediata de arroz por juta indiana

RIO, 13 (Asapress) — O ministro da Fazenda comunicou ao presidente da Associação Comercial de São Paulo haver sido concluido com o governo inglês o acordo para a troca imediata de 50.400 toneladas de arroz e 20 toneladas de juta indiana.

NOTICIAS DO RIO

A partir de segunda-feira a população carioca terá carne sem racionamento

Chegaram a resultados práticos as providências do prefeito Angelo Mendes de Morais — Solução identica poderá ser adotada em São Paulo

RIO, 13 (Da sucursal — Via Cruzeiro do Sul) — Com a saída do cel. Mario Gomes da Silva, estão tomando novos rumos os assuntos na Comissão Central de Preços.

Ainda hoje, a nossa reportagem esteve ali cedo pela manhã e colheu uma serie de informações altamente interessantes, sobretudo no que diz respeito à questão da carne, que vinha sendo debatida entre o titular demissionario, o ministro Daniel de Carvalho e o prefeito Mendes de Morais.

O AFASTAMENTO DAS AUTORIDADES ENVOLVIDAS

Em face das dificuldades opostas à solução do problema pelo cel. Mario Gomes, favoravel a uma sensivel majoração do preço do produto, foi que o presidente da Republica deliberou afastar do posto o vice-presidente da C. C. P., que se viu forçado a solicitar demissão.

Posteriormente, como o Ministerio da Agricultura tambem fizesse objeções à unica solução que interessa à população, de um modo especial, e que é a retirada do produto do racionamento, o presidente da Republica afastou tambem da discussão da materia o ministro Daniel de Carvalho e, em boa hora, deu plenos poderes ao prefeito do Distrito Federal.

AS MEDIDAS ADOTADAS PELO GAL. MENDES DE MORAIS

Segundo ouvimos hoje na C. C. P., o general Mendes de Morais realizou entendimentos completos sobre o assunto e na proxima segunda-feira o fornecimento de carne ao carioca será tão abundante quanto o necessario, obrigando-se os açougues a fornecer o produto até mesmo a domicilio, circunstancia em que será permitido um aumento de dez por cento.

Como é sabido, a Secretaria da Agricultura da Prefeitura, a cargo do sr. Cesar Grillo, nunca chegou à conclusão alguma satisfatoria e, em consequencia das atividades do gal. Mendes de Morais e dos magnificos resultados obtidos, é de crer tambem que este seu auxiliar se veja constrangido a pedir demissão.

PODERA' SER APLICADO EM S. PAULO O SISTEMA

O presidente Eurico Dutra está disposto a arrostar com todas as consequencias, mas a manter o prefeito do Distrito Federal com as mãos livres para resolver o problema da maneira que julgar conveniente.

Assim, pois, até mesmo o proprio Ministerio da Agricultura poderá vir a ser atingido, depois que, na semana entrante, a carne para o carioca fôr exposta à venda com abundancia, isto é, de acordo com as suas necessidades.

Segundo ouvimos ainda na C. C. P., a solução encontrada pelo prefeito do Distrito Federal adapta-se perfeitamente às condições da Capital paulista, mediante apenas alguns pequenos retoques ou modificações nas providencias adotadas.

Nunca se objetivou restringir os direitos assegurados aos operarios

Desfaz o sr. Roberto Simonsen as acusações formuladas contra as classes conservadoras

RIO, 13 (AN) — Falando aos jornais, o senador Roberto Simonsen declarou que a legislação social do Brasil oferece mais garantias aos trabalhadores, que a da Russia, a chamada pátria do proletariado. Salientou que as classes patronais consideram a execução e aplicação dessas leis como preceitos salutares, tendentes a efetuar uma perfeita harmonia entre as classes.

Os direitos da coletividade operaria desde que era esse o ponto de vista das classes conservadoras, seria inadmissivel aceitar os boatos que procuram fazer crer que essas classes objetivam restringir os direitos assegurados ao operario. Aludiu ao fato de o ministro Morvan de Figueiredo ter sido, desde o inicio de sua vida, um "trabalhador", tendo exercido as funções de pratico de farmacia, comerciario e portuario, sendo logicamente afastada a idéia desse titular, permitir, agora em sua alta função, qualquer ato restritivo dos direitos da coletividade operaria.

Responsabiliza-se o gal. Dutra pelo vultoso emprestimo à "Light"

A autorização, ontem concedida, deverá ser submetida à consideração do Congresso

RIO, 13 (Da sucursal, pelo telefone) — O presidente da Republica aprovou a exposição do Ministerio da Fazenda, concordando com a autorização que carecia ser concedida para o emprestimo negociado entre o Banco Internacional de Reconstrução e Desenvolvimento e a "Brazilian Traction Light & Power Ltd.".

A autorização para esse emprestimo será, assim, submetida à consideração do Congresso Nacional. O produto do emprestimo que, será no maximo de 9 milhões de dolares, terá aplicação exclusiva na aquisição de maquinario, equipamento, material e mão de obra necessarios à execução do plano de ampliação da capacidade de força e energia eletrica e desenvolvimento dos serviços telefonicos, de gás e agua do Distrito Federal, Estado do Rio, São Paulo e Minas Gerais.

Foi indicado para acompanhar, por parte do governo brasileiro, a ultima fase das negociações entre a empresa e o Banco Internacional, o sr Otavio Gouveia de Bulhões, devendo entrar no Brasil, imediatamente, 50 milhões de dolares. E' este o primeiro emprestimo do Banco Internacional a um país da America do Sul, tendo sido feito pelo mesmo banco à França e à Holanda.

Visa a melhor distribuição das coberturas cambiais

Esclarecimentos a propósito da instrução n.º 27 da Superintendência da Moeda e do Crédito

RIO, 13 (Asapress) — Conforme noticiamos, a Superintendencia da Moeda e do Credito resolveu que, a partir da publicação da respectiva determinação do Diario Oficial, os Bancos autorizados a operar em cambio, serão obrigados a vender ao Banco do Brasil 75 por cento das compras de cambio efetuadas em moedas arbitraveis. Essa medida ao que apuramos, tomada na ultima reunião do Conselho da Superintendencia da Moeda e do Credito, visa a melhor distribuição das coberturas concentrando a maior parte no Banco do Brasil.

OS BANCOS SONEGAVAM CAMBIAIS

O Banco do Brasil é o que tem maior cartela de cobrança, mais de 50% do movimento geral. Entretanto, com a liberdade de compra de cambio, parte dos estabelecimentos do B. do Brasil apresentava um atrazo consideravel em suas cobranças. Os Bancos atendendo a negocios que mais vantagens proporcionavam, relegaram o pagamento de mercadorias já chegadas ao Brasil, para atender à cobertura dos creditos para as novas mercadorias.

Segundo informações do cambio do Banco do Brasil, o mesmo vai receber e será destinada uma quota para atender à compra de combustiveis, farinha de trigo, papel para imprensa. Com a nova medida — instrução n. 25 da Superintendencia da Moeda e do Credito, poderá ser executado de modo mais eficiente, isto é, em beneficio dos mais legitimos interesses da economia do país.

Fiscalização das leis trabalhistas

RIO, 13 (Da sucursal, pelo telefone) — Será iniciado na proxima semana, presidido pelo chefe do Governo, um inquerito sobre o cumprimento das leis trabalhistas pelas empresas particulares, bem como sobre o tratamento e assistencia dispensados aos trabalhadores do Distrito Federal. Nesse sentido, o general Dutra já expediu instruções ao ministro do Trabalho.

Novas unidades para o Loide

RIO, 13 (Da sucursal, pelo telefone) — Deram entrada hoje na Guanabara mais duas novas unidades, construidas no Canadá, e destinadas a frota do Loid Brasileiro.

O "Loide Paraguai" e o "Loide Haiti", como se denominam os novos barcos, trouxeram, entre outras coisas, automoveis, farinha de trigo e cimento.

BOANERGES NO RIO

CYRO DOS ANJOS

Copyright E. S. I.
com exclusividade para o JORNAL DE NOTICIAS

RIO — Boanerges saiu au grand complet, para visitar o amigo de Santa Teresa: mulher, as duas meninas e os três garotos, sendo um ainda de colo.

Atravessar o Largo da Carioca, no sabado, à hora em que as repartições se fecham, e com a responsabilidade de dirigir o pequeno bando da familia, requer visão tática, rapidez de manobras e firmeza no comando.

Quando um sinal invisivel ou o acaso fez os carros cessarem de passar, na frente do Taboleiro, Boanerges gritou:

— "Avançar!"

Os garotos acharam a brincadeira divertida, mas a filha mais velha, com vocação de grã-fina, desaprovou:

— Papai, que é isto? Vão caçoar de nós... (disse, olhando de soslaio para pessoas que vinham atrás).

A filha mais velha tem quatorze anos e uma imensa preocupação com as coisas que "ficam bem" e as que "não ficam bem".

A idéia de se fazer a visita com a familia toda, já não lhe agradara. Detestava sair com tanta gente: haviam de pensar que era um grupo de matutos, vindos pela primeira vez ao Rio.

Pior ainda se levavam o garoto de cinco anos, criança terrivel, muito sem modos na rua.

Para descontar, a mocinha dava-lhe, disfarçadamente, um beliscão, de quando em quando, conforme pedissem as circunstancias e a discreção do lugar.

O menor — que se chamava "Tico-Tico", na intimidade, por ser miudinho e franzino — tem mais cotação perante as duas meninas. Olhos grandes, pretos e brejeiros, avivados por uma luzinha maliciosa, esse "Tico-Tico", disputadissimo pelas garotas da vizinhança, é a paixão de Madame Boanerges, que está sempre a lhe arrumar os cachos dos cabelos.

No dia dessa visita solene ao amigo de Santa Teresa, o "Tico-Tico" inaugurava uma roupinha nova (trezentos cruzeiros, imaginava Boanerges) e o outro, de cinco anos, umas bombachas de gaucho.

O rapazinho de dez anos, aluno do "Santo Inácio", quis vestir o uniforme de escoteiro, para causar impressão ao garoto de Santa Teresa, seu primo, mas a mocinha grã-fina desde logo barrou suas pretensões, fuzilando-o com os olhos:

—Você vir fardado conosco! Nem pense. Era só o que faltava!

A outra mocinha dá apôio tácito à irmã mais velha, a quem admira em silencio. Nunca se pronuncia expressamente, porém, a fim de que ela não tome asas. A politica domestica impõe um equilibrio de forças e, alem disto, é comum que a mais moça tenha de recorrer aos irmãos menores, para formarem uma frente unica, um bloco solidario, contra a tirania da mais velha.

Não é inutil esclarecer que as coligações, no seio da familia, variam com frequencia, em sua composição, e nunca se mantêm por mais de uma ou duas horas, pois o elemento hostilizado trata logo de captar a simpatia de um dos coligados, e atraí-lo para a sua parcialidade.

Voltemos, porém, ao itinerario de Santa Teresa.

Vencido o espaço vazio e perigoso — a terra de ninguem, defronte do Taboleiro — Boanerges faz o grupo defletir à direita, dá voz de "alto!" uma ou duas vezes, para preservar a pequena tribo das rodas de algum auto assassino, e alcançar, afinal, o ponto de parada do bondinho do Silvestre.

Parte da familia vai com Madame, no corpo principal do veículo. A outra parte vai com Boanerges no reboque.

O dia está bonito, o céu muito limpo, e um arzinho fino lembra as altitudes mineiras.

Boanerges leva o menino mais novo ao colo e segura, com cuidado, o outro — o capetinha de cinco anos.

Faz um mês que chegou ao Rio. Julga-se meio louco por ter trazido mulher e filhos para a cidade grande, cheia de ciladas. Não lhe faltarão recursos para criar, com dignidade, aquela familia habituada à tranquila segurança de Minas?

Boanerges tem quarenta anos e receia que já não possua a mesma capacidade de se adaptar, a mesma energia e coragem obstinada dos Lopes do Rio Verde, raça de gente dura.

Mas tinha de vir! Pressentia desde muito que se fechara um ciclo de sua vida, e que nada havia mais por fazer, se não buscasse outras terras. A politica armara-lhe traições. Ele, que sempre fugira à politica... Dez anos, que poderiam ter sido dos mais produtivos da sua vida, perderam-se inglòriamente. Que restava de tudo? Apenas os livros, a pequena obra, realizada com lentidão... Mas essa obra justificaria os dez anos perdidos? Boanerges sentia-se cético.

Depois voltou o pensamento opressivo, o temor de falhar.

— "Se as coisas ficarem dificeis, torro a casa!" pensou.

Sim, havia uma casa para torrar, em caso de dificuldade. Era uma casa pequena, sem nenhuma importancia arquitetonica, mas feita com algum amor. Dez por cento de juros na Caixa Economica e amortizações segundo a Tabela Price. Tinha um quintal de verdade, com arvores frutiferas, galinheiro, corador, canteiro de alface. Tinha tambem jardim, na parte da frente, com um pé de madressilva debruçando-se no muro do vizinho, e algumas roseiras. Jardim meio fora da moda, mas do agrado de Boanerges, amigo de rosas.

— "Com jardim ou não, haja embora um pé de madressilva, as casas podem ser vendidas, se preciso. Tolice nos apegarmos às coisas" pensou Boanerges com dureza. "Sou ou não sou um Lopes das barrancas do Rio Verde?"

O bondinho chegara ao Largo do Guimarães.

Boanerges desceu sua pequena tribo, com ar extremamente resoluto, e por certo um tanto ridiculo, enfrentando um perigo que os transeuntes não enxergavam.

Assaltada uma joalheria

RIO, 13 (Da sucursal, pelo telefone) — Na madrugada de hoje, foi assaltada uma joalheria da rua Cardoso de Morais, em Ramos, suburbio desta Capital.

Os ladrões carregaram jóias e relogios avaliados em cem mil cruzeiros.

Providências contra o monopólio do gêlo

RIO, 13 (Asapress) — A CCP está tomando providencias para acabar com o monopolio de gelo nesta Capital, que vem prejudicando o povo, casas de negocios e industriais.

A isenção da taxa de importação para o trigo

RIO, 13 (Da sucursal, via "Cruzeiro do Sul") — O titular da Fazenda solicitou o pronunciamento da Carteira de Exportação e Importação do Banco do Brasil a respeito do oficio em que a Comissão Central de Preços, solicita a isenção de imposto de 5 por cento para o trigo.

Assuntos financeiros no Catete

RIO, 13 (Asapress) — Informa-se que o presidente da Republica convocou para amanhã, a fim de discutir a situação financeira do país, o ministro da Fazenda e o presidente do Banco do Brasil.

Fortunata Infortunata

Otto Maria Carpeaux

(Copyright E.S.I. com exclusividade para o JORNAL DE NOTICIAS neste Estado)

RIO — "Sunt Lacrimae Rerum" — até os objetos inanimados são capazes de chorar, chorar o seu abandono pelos homens distraidos e inconcientes, lágrimas nas quais se reflete a miséria de todas as criaturas injustiçadas e deste mundo injusto. "Sunt lacrimae rerum" — as palavras do mais fino dos poetas latinos ocorrem a propósito de certos livros que dormem nas estantes das livrarias, não se lembrando ninguém de comprá-los, seja mesmo uma obra como "Fortunata y Jacinta".

Pérez Galdós já foi chamado de Zola espanhol; ou então seria o Hardy ou talvez o Verga da Espanha. Contemporaneo desses grandes, Pérez Galdós também foi naturalista em literatura, radical em politica, pessimista em filosofia — tão "antiquado", em suma, como parece antiquado o tamanho consideravel de muitos romances seus: "Fortunata y Jacinta", por exemplo, enche 4 volumezinhos daquelas esplendidas edições argentinas ao alcance de todos. Os esteticistas do "modernismo" espanhol de 1900 já não quiseram ler o velho cinzento. Depois, veio a aliança da malandragem e imbecilidade que hoje dirige a Espanha: "Pérez Galdós? Qual nada!", ousou escrever Eugenio d'Ors, neofito da Falange. E só agora os espanhois no exilio começam a lembrar-se, com saudade, do maior romancista moderno da sua terra, do historiador novelistico cuja obra constitui uma enciclopédia da Espanha do século XIX e de todos os tempos.

"Fortunata y Jacinta" é um documento sociológico à maneira antes de Balzac do que de Zola: estudo extenso das transformações do comercio textil em Madrid por volta de 1870, época da primeira Republica espanhola entre a queda da Monarquia tradicionalista e a restauração da Monarquia constitucional; época do aburguesamento da velha Espanha "pitoresca" e "romantica". Nessas transformações estão envolvidos os negocios da familia Santa Cruz, com firma estabelecida na Calle de la Sal. Os avós do burguês respeitável Baldomiro Santa Cruz eram lacaios submissos da freguesia aristocrática e membros de irmandades devotas; agora, os seus cunhados e primos já estavam na Inglaterra, gostam de criticar o atraso econômico da Espanha. Tambem é "moderno", embora em outro sentido, seu filho Juanito, que cursou a Faculdade de Direito para dedicar-se, depois, à vida alegre da "jeunesse dorée". Havia certa época na qual o futuro herdeiro da honrada casa Santa Cruz começou a falar a giria suburbana, sintoma de relações com "as filhas do povo". Mas tudo acabou bem, casando ele com a bela Jacinta, herdeira de outros grandes negocios, educada conforme os principios mais rigorosos pelas freiras e tias. A ela, curiosa de saber "o que é a vida", Juanito confessou com o orgulho de pequeno Don Juan as suas relações com a pobre Fortunata, abandonada logo depois da sedução e desde então desaparecida de Madrid. Acabou tudo bem, o casal é muito feliz; apenas, não tem filhos.

Fortunata, esta sim, teve um filho. Tornou-se prostituta, andou de mão em mão, encontrando enfim o farmacêutico Maximiliano Rubin. Aleijado e meio louco, perturbado pelos sonhos generosos do romantismo, este quis "salvar" a prostituta, casando com ela, que o detestava. Foram os dias da restauração da Monarquia, saudada com jubilo na casa Santa Cruz como garantia da paz burguesa depois dos terremotos revolucionários, enquanto os intelectuais desiludidos se retiraram para o ca[illegible] dos literatos, frequentado tambem por algumas ruinas do "ancien régime" como o coronel reformado Feijóo que servira em Cuba e pretende recomeçar, entre a mocidade, a vida alegre de outros dias. E' este Feijóo que acolhe a pobre Fortunata, escapada ao marido horroroso. Mas o velho tampouco é capaz de mudar os rumos daquela vida perdida. Fortunata e Juanito se encontram, o moço continua a gostar de aventuras plebéias e ela revela amor inesperado, inabalavel, ao primeiro sedutor. A "liaison dangereuse" se restabelece. Fortunata terá outro filho de Juanito. Não adiantam nada as tentativas de intervenção da magnifica tia Guillermina, desejosa de calmar as crises de ciumes de Jacinta. Ao contrario, Fortunata chega a orgulhar-se de sua capacidade de ter filhos e mais filhos de Juanito, enquanto Jacinta, a espôsa legitima fica e ficará esteril. Quem não liga, porém, aos filhos, é Juanito, começando relações com outra moça. — Maximiliano, agora completamente louco, revela no entanto bastante razão para revelar todo o tecido de mentiras eróticas em tôrno do herdeiro da casa Santa Cruz; não chega a destruir definitivamente a paz daquela "Casa de tecidos", mas sim a vida da pobre Fortunata que, pouco depois do parto, morre desesperada, deixando o filho aos cuidados da rival legitima. Juanito e Jacinta continuarão a viver juntos, mas ela já perdeu a confiança; e o futuro que parecia à moça inexperimentada um mar de rosas romantico estende-se agora diante dos seus olhos como um deserto cinzento de vida pacata e sem esperança.

Nenhum resumo pode dar idéia suficiente da riqueza de vida humana — criaturas, casas, ruas, uma cidade, um país inteiro — neste documento da vida espanhola no século passado. Menéndez y Pelayo, católico ortodoxissimo mas de imparcialidade generosa, admirador apaixonado do anti-clerical apaixonado Perez Galdós, chamou a "Fortunata y Jacinta" "uno de los grandes esfuerzos de ingenio espanol en nuestros dias". O leitor de hoje não compreenderá logo o elogio. Terminando a leitura, parece despertado de um sonho em que viu inumeras pessoas, vida alheias, um país longinquo em épocas passadas — e perguntará: o que tenho eu com tudo isso, com esses Santa Cruz, Juanito, Jacinta, Fortunata, Guillermina, Maximiliano, que já moreram todos sem deixar vestigios das suas vidas inuteis, vidas cujas vicissitudes foram enigmáticas senão absurdas para eles mesmos? E o fim de "Fortunata y Jacinta" não constitui, porventura, confissão amarga da absurdidade da vida espanhola e de toda vida? Sim, Pérez Galdós é bem um contemporaneo de Zola, Hardy, Verga; pessimistas todos eles, porque a vida não lhes parece ter sentido algum. O pessimismo deles é tanto do temperamento como da época. Assim como Zola, Pérez Galdós foi um radical da época do determinismo e materialismó. Daí também as suas atitudes politicas de republicano-socialista; daí tambem o anti-clericalismo do autor de "Dona Perfecta". Contudo, Pérez Galdós não foi materialista. O seu pessimismo baseia-se antes no desespero temporario com respeito à vitoria do Espirito. O anti-clericalismo de Pérez Galdós dirigia-se contra certos aspectos do catolicismo ibérico; e o autor de "Dona Perfecta" era ao mesmo tempo o autor de "Angel Guerra" e "La loca de la casa", revelando profunda compreensão pelo misticismo religioso da Espanha tradicional. O autor dos "Episodios nacionales" — essa grande epopéia da história espanhola do século XIX em 46 romances — pretendeu educar a Espanha decadente pelo espelho da critica pessimista, antecipando os ideais da Republica Espanhola de 1931; foram ideais de um grande liberal, no sentido em que, conforme Croce, o liberalismo não é um partido, nem um programa, mas uma idéia-diretriz da História. Pérez Galdós era um liberal assim, de imparcialidade quase divina, simpatizando até para com certos monstros morais que a sua imaginação criara — "... en Galdós no hay monstruos, como no los hay en la Creación", observa o seu discipulo Pérez de Ayala, continuando: "En la creación natural, la moral es natural, o, por mejor decir, no hay moral. Los conflictos son luchas entre fuerzas materiales y ciegas... Pero en la creación artistica, el conflito se transpone al terreno de la conciencia." Com isso, já justificada a "interpretación a lo divino" de Pérez Galdós. (Conclui na 4.a pag.)

A Coligação Parlamentar reuniu-se ontem sob a presidência do sr. Novelli Junior

De alta relevância política os assuntos discutidos — O sr. Diógenes Ribeiro de Lima fala ao JORNAL DE NOTICIAS sôbre as atividades do B.P. — A coligação é uma aliança estritamente parlamentar e não partidária — Funcionarão três comissões — Relação nominal dos trinta e oito deputados já comprometidos com o movimento — O manifesto está sendo revisto e não será publicado na corrente semana — Novas condições para a pacificação do P.S.D. — Outras notas referentes à política local

NOTINHA POLITICA

Viagem à Lua

O sr. Gabriel Passos, figura da maior importancia na corrente udenista, abriu-se ontem a um vespertino carioca, proclamando o mais completo fracasso do acordo interpartidario. Disse o sr. Gabriel Passos que apenas a UDN deseja o acordo, pois nem o PSD, nem o PR, nem mesmo o general Dutra têm mostrado interesse em torno do assunto. E apontou como prova de tais assertivas o fato de os ministros ainda não terem nomeado os seus representantes junto às comissões interpartidarias.

A nosso vêr, o conhecido procer mineiro, além de falar com a autoridade de quem desfruta as melhores fontes de informação, baseou-se na analise pura e simples dos fatos, rompendo assim o tênue véu que vem ainda ocultando à realidade aquilo que ninguem mais poderá ignorar. O acordo que se esperava não existe, nem existirá. O que existe não é propriamente um acordo, mas um simples "modus-vivendi" no ambito nacional, sem força para abafar a rebeldia dos caudilhos que, nos Estados, pretendem impor-se a ferro e fogo.

O acordo, quando foi anunciado, pretendia solucionar rapidamente todos os problemas politicos, economicos e administrativos do país. Uma das suas consequencias seria, naturalmente, a reforma do Ministerio, pois a solução dos problemas cabe, na verdade, aos ministros de Estado. Outra, seria a completa pacificação dos focos de desordem que ainda se agitam em Alagoas, no Piauí, no Ceará, no Pará, etc. Nada, entretanto, se registrou, além da transformação da UDN num grupo partidario resignado e subserviente.

Os meses correram e tudo continua como dantes. Existem, é certo, algumas comissões incompletas que nada fizeram até agora, e certamente nada farão. O Ministerio não foi alterado, o que prova que, para o PSD, o Governo está perfeito e o acordo é superfluo. As futricas continuam o seu ciclo em varios Estados, havendo para variar, de vez em quando, um ou outro assassinio politico. E, enquanto isso, o senador José Americo concede entrevistas diarias, sempre cheias de um otimismo de vitrina.

Se isto é acordo, poderemos ir à lua de avião a jato, ainda neste exercicio...

MONSIEUR BERGERET

O acontecimento mais importante do dia politico de ontem foi a realização da quarta reunião do Bloco Parlamentar. Essa assembléia foi presidida pelo sr. Novelli Junior e contou ainda com a presença do deputado federal Hugo Borghi, presidente nacional do PTN.

Os trabalhos foram iniciados exatamente às 10 horas e meia da manhã, com a presença de vinte e nove deputados, além de seis que se fizeram representar, perfazendo um total de trinta e cinco. Tendo-se em conta que três deputados deixaram de comparecer por estarem ausentes da Capital, chegamos assim ao total de trinta e oito, que é o numero certo de parlamentares já comprometidos com o BP.

A NATUREZA DA ALIANÇA

O primeiro orador da reunião, foi o sr. Novelli Junior, que pronunciou algumas palavras puramente formais. Tomou em seguida a palavra o deputado Diogenes de Lima, que fez um minucioso relatorio das reuniões anteriores e estudou os resultados das "demarches" já realizadas. Foi ouvido seguidamente o sr. Sebastião Carneiro, que comunicou haver pedido demissão do cargo que exercia na Comissão Executiva estadual do PSD. Usaram ainda da palavra os srs. Loureiro Junior, Millet Filho, Mario Beni e outros.

Um dos principais temas discutidos na reunião foi a propria natureza do BP: enquanto alguns deputados entendiam que se tratava de uma verdadeira aliança de partidos, outros — em maioria — pensavam de modo diverso. No fim, prevaleceu o ponto de vista de que o BP, como o seu nome indica, é apenas uma aliança parlamentar, de carater administrativo.

ESCLARECIMENTOS DO SR. DIOGENES DE LIMA

Logo depois de encerrados os trabalhos da reunião, o reporter politico do JORNAL DE NOTICIAS procurou ouvir — sobre o assunto discutido na mesma — o deputado Diogenes de Lima que, tendo feito, como dissemos acima, um relatorio completo das "demarches" já realizadas, nos parecia a pessoa mais indicada para esclarecer o publico. De resto, o sr. Diogenes de Lima está apontado para a função de lider do B. P. na Assembléia e é o seu coordenador interino. Interrogado, o conhecido parlamentar assim se manifestou:

— "Traçamos, na reunião de hoje, a nossa forma de atuação, procurando elevar cada vez mais o nome e a dignidade da Assembléia. Nossa orientação será no sentido de mantermos, nas discussões, a linguagem elevada, como exige a ética parlamentar. Não desceremos às questões pessoais, e procuraremos fazer reinar na Assembléia um ambiente de tranquilidade, de modo a permitir a realização de uma obra salutar para o Estado.

A Coligação Democratica Parlamentar — prosseguiu o entrevistado — não implica em adesão ao Executivo e nem no tolhimento da liberdade dos deputados."

Mais adiante, prosseguindo, afirmou o sr. Diogenes.

— "Os projetos serão discutidos pelos deputados da Coligação, ouvidos os titulares das respectivas Secretarias, quebrando-se as arestas, resolvendo-se as dificuldades e procurando-se, enfim, solucioná-las de acordo com as necessidades publicas. Não compreendemos em dependencia dos poderes sem que eles ajam em harmonia, porquanto a desarmonia entre os poderes prejudica a independencia dos mesmos pela absorção de outros."

— "Não se compreende mesmo — prosseguiu o lider do B. P. — um Legislativo todo-poderoso e um Executivo fraco e desprestigiado, uma vez que este não é senão executor das leis. Achamos que a Assembléia só pode realizar as suas altas finalidades quando colocar os interesses do Estado acima das questiunculas partidarias e ambições pessoais."

Após uma breve pausa, o sr. Diogenes de Lima retomou o fio de suas declarações. O reporter anotou as seguintes palavras:

— "Admira-nos que alguns deputados, açodadamente, parece mesmo que aturdidos e desapontados com a Coligação que se acaba de formar, ataquem o B. P., usando mesmo expressões pouco recomendaveis à ética parlamentar, quando não conhecem o nosso manifesto e as razões da formação da Coligação e portanto a nossa atitude. Esperamos, com a ajuda de Deus, imprimir à Assembléia uma orientação à altura de suas tradições e trabalharemos eficientemente sem perder tempo em retaliações politicas que não interessam ao povo e que nada significam".

TRES COMISSÕES

Em seguida, o sr. Diogenes de Lima confirmou ao reporter que foi nomeada uma Comissão de Redação do manifesto, composta por sete deputados, a saber: Sebastião Carneiro, Lino de Matos, Silvio Luciano, Loureiro Junior, Alfredo Farhat, Silvio Pereira, Gabriel Migliori e Millet Filho. E disse tambem que ficou assentada a criação de uma Comissão Interpartidaria constituida pelos lideres dos diversos partidos, cujas bancadas participam da Coligação. Tambem será criada uma Comissão Tecnica encarregada de estudar os projetos, requerimentos e indicações a serem votados.

Concluindo suas importantes declarações, o sr. Diogenes de Lima disse:

"Como vê, o jornalista, a nossa finalidade é a mais patriotica e elevada. A imprensa e o povo de São Paulo por certo muito brevemente nos farão a justiça que incontestavelmente merecemos".

OS INTEGRANTES DO B. P.

Dissemos, acima, que são trinta e oito os deputados efetivamente já comprometidos com o Bloco Parlamentar. A sua relação nominal é a seguinte:

Do Partido Social Progressista (nove): — Salomão Jorge, Lino de Matos, Pinheiro Junior, Henrique Richetti, Mota Bicudo, Manoel de Nobrega, Castro Carvalho, Mario Eugenio e Mario Beni.

Do Partido Trabalhista Nacional (oito): — Silvio Pereira, Toledo Artigas, Waldy Rodrigues, Oliveira Matias, Paula Leite, Arnaldo Borghi, Arimondi Falconi e Gabriel Migliori.

Do Partido Social Democratico dissidente (M.D.R.) (treze). — Diogenes Ribeiro de Lima, Sebastião Carneiro, Silvio Luciano, Martinho Di Ciero, Vieira Sobrinho, Luis Liarte, Narciso Pieroni, Anisio Moreira, Epaminondas Lobo, Leonidas Camarinha, Valentim Gentil, Bento de Abreu e Alvares Florence.

Da Ação Popular Renovadora (dois): Diogo Bastos e Cruz Martins.

Do Partido Republicano (um) Bravo Caldeira.

Do Partido de Representação Popular (um): Loureiro Junior.

Do Partido Democrata Cristão (um): Miguel Petrilli.

Independentes (dois): Alfredo Farhat e Millet Filho.

Da relação acima constam trinta e sete nomes. Não conseguimos ainda identificar o trigesimo oitavo, que é, possivelmente, o sr. Castro Neves.

Quanto ao sr. Procopio Ribeiro dos Santos, a sua atitude é a seguinte: seguirá a orientação do sr. Novelli Junior, mas não assinará o Manifesto do BP.

Aliás, a proposito do manifesto, podemos informar que este documento está sendo refundido pela comissão de redação e somente será apresentado na proxima semana.

* * *

Sobre a anunciada aproximação entre as duas alas pessedistas, as noticias de que dispomos são as seguintes: segun-

(Conclui na 4.a pag.)

Notificado o Tribunal Superior Eleitoral das vagas abertas no Parlamento Nacional e na Câmara carioca

Designado o ministro Ribeiro da Costa para relatar as comunicações feitas ao T.S.E. e propor as medidas cabiveis — Mandado de Segurança a favor do ex-senador Prestes — O interminavel registro do P.P.P. — Outras notícias políticas do Rio e dos Estados

RIO, 13 (Da sucursal, via Vasp) — Já chegaram ao Tribunal Superior Eleitoral os oficios da Camara dos Deputados e da Camara dos Vereadores do Distrito Federal, comunicando as decisões de suas respectivas mesas, considerando extintos os mandatos dos eleitos pelo Partido Comunista do Brasil, em virtude da aplicação da Lei 211, que dispõe sobre a cassação dos mandatos eletivos.

Nos referidos oficios são citados os nomes de todos os deputados e vereadores que acabam de perder os seus mandatos.

O oficio do Senado dando ciencia da extinção do mandato do sr. Carlos Prestes, deu entrada esta manhã na secretaria do T.S.E.

O MINISTRO RIBEIRO DA COSTA VAI RELATAR AS COMUNICAÇÕES DO T.S.E.

RIO, 13 (Da sucursal via "Cruzeiro do Sul") — O ministro Lafayete de Andrade, presidente do Tribunal Superior Eleitoral, procurado hoje pelos jornalistas, que desejavam ouvi-lo sobre a maneira do preenchimento das vagas dos parlamentares comunistas, declarou o seguinte:

— "Como presidente do Tribunal Superior, limito-me a executar as suas deliberações. No caso, ainda não foi esta côrte provocada para se manifestar a respeito. Tendo em vista porém a relevancia da materia, resolvi fazer um processo com as comunicações feitas pelas Camaras Federal e Municipal, sobre a extinção dos mandatos de alguns dos seus componentes, e designar seu relator o ministro Ribeiro da Costa, a fim de que ele opine quanto ao cabimento de alguma medida. Manifestando-se o plenario, não terei duvidas em obedecer às providencias que foram tomadas".

RECURSOS CONTRA A CASSAÇÃO

RIO, 13 — O advogado Sinval Palmeira deu entrada esta tarde, no Supremo Tribunal, de um mandado de segurança contra o Senado, em favor do sr. Carlos Prestes. Igual pedido, adianta-se, será feito em favor dos demais parlamentares comunistas.

O REGISTRO DO P.P.P.

RIO, 13 — O sr. Luis Gallotti, procurador-geral da Republica, pediu a realização de uma diligencia no processo de pedido de registro do Partido Popular Progressista, a fim de que se apurem os motivos de divergencias de elementos contidos na informação dada no registro de processo a proposito do numero de eleitores que teriam assinado as listas do Partido requerente e as do Partido Comunista do Brasil.

REUNIRAM-SE OS LIDERES DA CAMARA

RIO, 13 (Da sucursal, via "Vasp") — Na Camara, estiveram reunidos hoje os lideres dos diferentes partidos. O objetivo da reunião foi o de examinar as possibilidades de um melhor aproveitamento da convocação extraordinaria. Assentou-se dar preferencia às leis complementares da Constituição e às mensagens do Executivo relacionadas com os problemas administrativos, bem como às materias de interesse publico.

Outras reuniões neste sentido serão realizadas na medida do ritmo dos trabalhos parlamentares.

VAI SER SUBSTITUIDO O MINISTRO DA EDUCAÇÃO

RIO, 13 — Em rodas chegadas ao Catete, assegura-se que o sr. Clemente Mariani visa deixar a Pasta da Educação, devendo substituí-lo o prof. Carneiro Leão. Adianta-se que o sr. Mariani não chegará mesmo a reassumir o Ministerio.

As tristes comadres de Piratininga

A organização da Coligação Parlamentar, reunindo maioria de votos na Assembléia Legislativa, e à qual acaba de dar a sua adesão prestigiosa o presidente Valentim Gentil, é, como temos acentuado, um fato grato e auspicioso para a vida politica e administrativa de S. Paulo. O Estado, acionado pelos poderes Legislativo e Executivo, entrará, agora e afinal, na estrada larga do trabalho ordenado e produtivo.

As carpideiras dos "impeachments", das anulações de diplomas, das intrigas federais, das intervenções e quejandas ciladas e artimanhas, todas fundadas no desacato à soberania das urnas, estão tristes e de orelhas murchas, como é natural. E para chorar as suas dores, resolveram unir-se e velar juntas o cadaver da oposição sistematica.

Velam as comadres... e enquanto o morto esfria, elas conversam. E palavra puxa palavra, assentaram enxugar os olhos e enfrentar a tremenda desgraça de ficarem sem assunto num Estado que tomou a deliberação de cuidar a serio do interesse publico. Como? Compondo uma outra Coligação, esta para enredar, atrapalhar e atravancar: a Coligação da Confusão.

Provando o seu bom entendimento, pessedistas, udenistas, getulistas e perristas, todos em parte, pois a cisão lavra em cada um desses grupos, pretendem comparecer de braços dados ao proximo pleito. E conquanto os principais parlamentares udenistas e o chefe do P. R. votassem pela cassação dos mandatos, idéia inventada pelo P. S. D., as comadres querem trazer alguns dos deputados cassados para a farandula. Não há exemplo mais cinico de demagogia.

Chegou a vez de os comunistas serem explorados. E explorados por velhas comadres.

Cunhambebe

A substituição dos comunistas nas Camaras Federal e Estaduais

A realização de novas eleições seria o meio mais acertado — Custa um milhão de cruzeiros cada pleito eleitoral — Declarações do desembargador Mario Guimarães, presidente do T.R.E.

Foram cassados os mandatos dos parlamentares comunistas, abrindo-se, consequentemente, diversas vagas nas Camaras Federal e Estaduais. Resta agora preencher tais vagas, a fim de que o numero de representantes fique novamente completo naquelas Casas legislativas. Quanto à forma da escolha dos novos deputados, varios juristas têm, após demorado estudo da materia, opinado favoravelmente à realização de novas eleições.

Sobre o assunto a reportagem do JORNAL DE NOTICIAS, ouviu ontem o desembargador Mario Guimarães, presidente do Tribunal Regional Eleitoral, que nos declarou:

— "A Constituição não tem dispositivo preciso que regule a materia. Parece, porém, que por aplicação analogica de outros dispositivos, a solução seria a realização de novas eleições. Nada de definitivo, entretanto existe, e no momento nada posso adiantar, pois a materia é da alçada do Superior Tribunal Eleitoral, de quem o Tribunal Regional aguarda determinações."

UM MILHAO DE CRUZEIROS PARA A REALIZAÇAO DE NOVAS ELEIÇOES NO ESTADO DE SAO PAULO

— "Quanto à realização de novas eleições — prosseguiu o sr. Mario Guimarães — é necessario que se diga que ela acarretará grandes despesas para o Estado, porquanto cada pleito importa em cerca de um milhão de cruzeiros."

CAMARA FEDERAL

Urgencia à proposição sobre descanso semanal remunerado

Anunciou oficialmente o seu desligamento da U.D.N. o parlamentar Jurandir Pires Ferreira

RIO, 13 (Da sucursal, pelo telefone) — Como primeiro orador da sessão de hoje da Camara Federal, o sr. Jurandir Pires Ferreira anunciou, afinal, o seu desligamento da UDN, Partido pelo qual foi eleito e a que, no entanto, nunca prestou inteira dedicação. Oficialmente, todavia, só agora deserta das fileiras udenistas, e, para justificar seu gesto, acusa a agremiação de uma serie de pecadilhos. Leu, ainda, uma carta que dirigiu ao senador José Americo e na qual faz diversas considerações que, segundo frisou, foram a causa do seu afastamento.

ORADORES

A seguir, ocupou a tribuna o sr. Plinio de Lemos, que falou sobre um antigo requerimento de informações, por ele formulado ao ministro da Fazenda, a respeito do contrato de consumo de carvão entre a E. F. Central do Brasil e uma firma comercial. O orador demorou-se em examinar a questão e mostrar a razão do seu requerimento, estranhando que o titular da Fazenda, até agora, não se dignasse a responder.

Segue-se o sr. Alfredo Sá, referindo-se ao acordo, já firmado, entre o governo de Minas e o do Estado do Rio com relação ao uso do porto de Angra dos Reis, para servir ao comercio da zona servida pela R. M. V. O orador faz um apelo ao governador de Minas para seguir a mesma politica com relação ao porto de Caravelas e à zona, servida pela E. F. Bahia-Minas.

Falou depois o sr. José Augusto, que leu um telegrama alusivo ao atentado a um jornal da Capital potiguar e enviou à Mesa um documento assinado pelo bispo de Macaé, contra o jogo que campeia no mesmo Estado.

O sr. Galeno Paranhos falou, tambem, atendendo a telegramas recebidos sobre a situação de coletores e escrivães, os quais, em sua opinião, deveriam ser melhorados, já que a classe foi esquecida quando foram beneficiadas outras categorias do serviço publico.

QUESTÃO DE ORDEM

Levantando uma questão de ordem, o sr. Café Filho declara que a extinção de mandatos trouxe varios problemas. Entre eles, indaga, qual seria a maioria para decisões? Seria metade e mais um do total que a Casa tem regularmente ou metade dos que, no momento, dispõem de mandato?

Mesmo contra o regimento, o sr. Barreto Pinto tem a palavra e fala. Desconhece, diz ele, a inteligencia do sr. Café Filho, ao formular uma questão obtusa como aquela. Suponha-se — argumentou — que exista uma ou mais vagas comuns. O "quorum" não seria como sempre foi? Por que alterar agora, só porque as vagas aumentaram um pouco de numero?

O presidente pondera ao sr. Barreto Pinto não ser regimental o seu discurso e, passando a responder a questão suscitada pelo sr. Café Filho, afirma que o "quorum" para votação, não sofreu alterações.

O sr. Pedro Pomar, a seguir, apresentou dois requerimentos de informações.

O DESCANSO SEMANAL REMUNERADO

Na Ordem do Dia, foi aprovado um pedido de urgencia para o projeto que trata do descanso semanal remunerado. Antes, porém, de entrar em votação o projeto, na letra do substitutivo da Comissão de Legislação Social, o sr. Sousa Costa requereu preferencia para um destaque do substitutivo da Comissão de Finanças, o qual já considerava remunerado os dias de repouso semanal do empregado mensalista ou quinzenalista, desde que todos os calculos referentes ao salario, inclusive ao desconto por falta ao serviço, se fizessem na base de 30 dias por mês.

Contra o destaque, falaram os srs. Nelson Carneiro, Arruda Camara, Benicio Fontenelli, Pacheco de Oliveira, Pedro Pomar, Gurgel do Amaral e Hermes Lima. A favor, os srs. Sousa Costa e João Cleofas. Tambem o sr. Tristão da Cunha falou contra o projeto todo, baseado em sua irredutivel condição de livre cambista.

Em votação, a preferencia foi dada como aprovada. Procedendo-se, no entanto, à verificação de votação, constatou-se falta de numero no plenario.

Foram então discutidos dois projetos que tiveram as respectivas discussões encerradas. O primeiro, revogando o decreto-lei 1.514, de 1939, e o outro, proibindo as vendas de café pelo Departamento Nacional de Café, em liquidação.

SENADO FEDERAL

Suprimidas varias partes do projeto modificando as operações cambiais

Foi ontem aprovado em plenário com diversas emendas supressivas da Comissão de Justiça

RIO, 13 (Da sucursal, pelo telefone) — Com o sr. Melo Viana na presidencia, deu-se começo à sessão do Senado. Na discussão da ata, o sr. Lucio Correia solicitou uma retificação relativamente ao que lhe foi atribuido pela taquigrafia.

Aproveitou-se o sr. Andrade Ramos para voltar ao debate de seu projeto que modifica as operações cambiais e o fez com o objetivo de responder às criticas formuladas por varios senadores. Estabeleceu-se por vezes vivos dialogos entre o orador e o sr. Ferreira de Sousa, este asseverando pretender o projeto estabelecer o monopolio cambial com inflamados protestos do autor. Tambem veiu à tribuna o representante potiguar para reafirmar os inconvenientes praticos e a eiva de inconstitucionalidade que, a seu ver, condenam o projeto.

Procedeu-se, a seguir, à eleição para as vagas existentes nas Comissões de Justiça e de Redação, sendo eleitos, respectivamente, os srs. Vergniaud Wanderley e Valdemar Pedrosa, o primeiro pertencente à U D N. e o segundo ao P. S. D.

DIVERSOS ARTIGOS SUPRIMIDOS

Proseguiu-se na votação do projeto que modifica as operações cambiais, interrompidas na vespera por falta de numero. Posta a votos a emenda da Comissão de Justiça, mandando suprimir, por inconstitucionais, os artigos 1.o, 2.o, 3.o, 4.o e 1.a parte do 5.o, foi aprovada por 19 votos contra 17.

Magoado com a decisão do plenario, o sr. Andrade Ramos solicita verbalmente a sua retirada, o que a Mesa não atende, em face do regulamento. São aceitas as outras emendas suprimindo, tambem por inconstitucionais, os artigos 6.o e 12.o. A proposição assim mutilada foi aprovada e enviada à Comissão de Redação.

CANDIDATURA OSVALDO ARANHA AO PREMIO NOBEL

A seguir, aprovou-se a indicação propondo junto ao Comitê Nobel do Parlamento da Noruega a candidatura Osvaldo Aranha ao premio da paz de 1948. Igualmente, aceitou o plenario a proposição que autoriza o Tribunal de Contas a registrar o contrato entre a Empresa Nacional e a Hollerith, para locação de equipamento eletromecanico.

Em sessão secreta, o Senado aprovou a escolha do sr. Renato de Lacerda Lago para o cargo de enviado extraordinario e ministro plenipotenciario junto ao Grão-Ducado de Luxemburgo.

NOTAS POLITICAS DO RIO

FOI AOS ESTADOS UNIDOS O DEPUTADO RENAULT LEITE

RIO, 13 (Da sucursal — Via Vasp) — Seguiu há quatro dias para a America do Norte o deputado Renault Leite, ao que se diz, em desempenho de uma comissão oficial, de carater reservado.

O genro do presidente da Republica, cujo embarque foi inesperado, garantiu horas antes de sua viagem, a membros da UDN, que a maioria pessedista do Piaui não mais prosseguiria na votação da lei que regula o "empeachment". No dia seguinte, a Assembléia Legislativa desse Estado aprovou pela maioria de um voto, a rejeição do "veto" governamental a essa lei. Considera-se, em consequencia, muito precaria a situação do governador Rocha Furtado e tambem afetadas as possibilidades do acordo patrocinado pelo gal. Eurico Dutra. Todavia, procurado pelo senador Matias Olimpio, declarou o ministro da Justiça, que o governo impediria qualquer ação, contra o governador. Sabe-se que, finalmente foi entregue a formula do acordo, pelo sr. Nereu Ramos, à bancada udenista.

O pleito em Alagoas — Até o momento em que escrevemos não há noticias de anormalidades no pleito realizado domingo, em Alagoas, para vereadores e prefeitos. O governador Pericles Gois votou calmamente e segundo nos disse ontem o seu mano, gal. Gois Monteiro, não haverá barulho, salvo se o provocarem, porque não é homem de levar desaforo para casa... Adiantou, tambem, o senador alagoano, que o governador da terra do "sururu" deverá vir ao Rio dentro de breves dias, para ser homologado o acordo.

Chegou o governador gaucho — Diretamente de Porto Alegre, chegou hoje ao Rio o governador do Rio Grande do Sul. O sr. Walter Jobim veio solucionar urgentes problemas de seu Estado, entre eles o do arroz e da carne. A sua demora será de mais de uma semana. Amanhã deverá avistar-se com o gal. Eurico Dutra.

Esperada a definição da justiça eleitoral — E' esperada nestas horas a decisão final da justiça eleitoral sobre o preenchimento das vagas dos parlamentares comunistas. Sabe-se que a opinião dos juizes está dividida entre novas eleições e a convocação dos suplentes dos partidos mais votados.

O encontro Adhemar-Milton Campos — Empresta-se grande importancia nos altos circulos politicos e administrativos ao encontro Adhemar-Milton Campos. A conferencia entre os governadores de S. Paulo e Minas Gerais está sendo vivamente comentada e acompanhada com o maximo interesse.

Regressou o sr. Adhemar de Barros

Regressou na manhã de ontem de Belo Horizonte, o governador Adhemar de Barros, que acompanhado de seus secretários da Viação e Fazenda, esteve na Capital mineira, onde foram estabelecidos importantes entendimentos para a solução dos problemas geo-economicos comuns aos dois Estados.

No aeroporto de Congonhas, aguardavam o chefe do Executivo paulista, além dos secretários de Estado e do prefeito da Capital, destacadas personalidades do mundo politico, econômico e social paulista. Falando aos jornalistas, o governador de São Paulo, limitou-se a declarar que daria hoje uma entrevista coletiva à imprensa, a fim de comunicar os resultados da reunião.

Noticiario dos partidos

UNIÃO DEMOCRATICA NACIONAL

Comissão Executiva Estadual — "A Comissão Executiva Estadual da U.D.N., Secção de São Paulo, recebeu do sr. secretario-geral da UDN, Secção do Distrito Federal, o seguinte telegrama:

"Comunico prezados correligionarios Comissão Executiva U.D.N. Secção Distrito Federal, deliberou unanimemente propôr Diretorio eliminação quadros partidarios deputado Jurandir Pires Ferreira, motivo atitude agressiva assumida contra companheiros paulistas. Saudações Cordiais. (a) Xavier de Araujo, secretario-geral".

A' Secretaria Geral da U.D.N do Distrito Federal, o professor Waldemar Ferreira enviou o seguinte telegrama, em resposta à comunicação recebida:

"U.D.N. de São Paulo sensibilizada qip solidariedade Comissão Executiva Distrito Federal eliminando quadro partidario deputado Jurandir Pires, que traiu mandato que lhe conferiram nossos correligionarios cariocas, lamenta que aquele deputado ainda não haja resignado seu mandato. Afetuosas Saudações. a) Waldemar Ferreira, presidente; Miguel Paulo Capalbo, secretario-interino".

FLAGRANTES DA ASSEMBLE'IA

Uma só

Novamente vestida de verde, como luminosa esperança para 63 deputados, inclusive o pe. Carvalho, d. Conceição Santamaria chegou às 15,30 horas. O primeiro a cumprimentá-la foi o sr. Loureiro Junior, que ficou embevecido com a cor do vestido da colega. Mas quem melhor cortesia dirigiu à deputada queremista foi o sr. Lincoln Feliciano, que não viu a côr do vestido, que não viu os outros deputados que o cercavam, que nada via alem do sorriso da ilustre dama. Curvou-se sorridente e disse como o mais galanteador dos santistas:

— Como v. fez bem em vir, Conceição, eu não suportaria a sessão de hoje, se a graça de sua pessoa não viesse iluminá-la.

D. Conceição recebeu o cumprimento e admoestou:

— É, mas ontem dirigiu madrigais à Zuleika...

— De fato, mas veja bem: eu elogiei Zuleika inspirando-me em seus olhos...

Aplicando "el cuento"

Está impossivel o sr. Porfirio da Paz. Desde que o River Plate chegou a São Paulo o nosso amigo só quer falar castelhano. Tem tomado seguidas lições com o sr. Luis Liarte, que é respeitado como profundo conhecedor da lingua de Cervantes. O cap. Porfirio, no entanto, não se arrisca a longos vôos. Ontem, porém, demonstrou que tem progredido bastante, pois, duas ou três vezes deu este sugestivo aparte:

— Aplique-se "el cuento"!

Falou ontem

O sr. Selea Varginha, para grande regozijo dos seus companheiros, falou na sessão de ontem. Quando se procedia à verificação de uma votação, o sisudo deputado respondeu com voz firme:

— Sim!

E muito satisfeito com o triunfo, se bem que cansado com o esforço, olhou sorridente para todos os colegas, aguardando os cumprimentos...

Acertou no milhar

O sr. Martinho Di Ciero chegou radiante à sessão de ontem. Chegou e foi procurar o sr. Ferraz Egreja, conduzindo-o para um canto isolado:

— Aqui, que ninguem nos escuta, quero agradecer o seu palpite abençoado. Segui-o e acertei vinte cruzeiros no milhar...

O sr. Egreja ficou triste porque jogara só no grupo...

NA ASSEMBLEIA LEGISLATIVA

Foi aprovada a prorrogação dos trabalhos até 14 de fevereiro

O sr. Salomão Jorge inicia a resposta ao discurso do sr. Caio Prado Junior — Será eleito hoje o novo segundo secretário da Assembléia

Sob a presidencia do sr. Valentim Gentil, a 140.a sessão ordinaria da Assembléia foi aberta às 14,55. Funcionaram como secretarios os srs. Alfredo Farhat e Osny Silveira. Aprovada a ata da sessão anterior e lido o expediente, foi dada a palavra ao sr. Salomão Jorge, que inicia o seu discurso lamentando a ausencia do sr. Caio Prado Junior, porquanto não poderá concluir pela injustiça das acusações feitas ao governo do Estado. E o sr. Salomão Jorge prossegue dizendo que sempre foi, é, e será contrario à cassação de mandatos, mas, nem por isso pode deixar de dizer em voz bem alta que os deputados comunistas se excederam nas suas apreciações, principalmente quando atacaram violentamente o Poder Judiciario. Os srs. Lincoln Feliciano, Cunha Lima e Nelson Fernandes aparteiam dizendo que o sr. Salomão Jorge devia responder aos comunistas quando esses se encontravam presentes. Mas o orador responde que os aparteantes fazem uma grande injustiça, porquanto quando os comunistas ocupavam suas cadeiras na Casa, ele protestara contra as levianas acusações levantadas pelos deputados, que usaram de expressões grosseiras, visando os nossos juizes. Continua o sr. Salomão Jorge, mas os apartes da bancada do PTB logo se sucedem. Entra no debate o sr. Lino de Matos, que apoia o orador. O sr. Salomão Jorge aprecia o ultimo discurso do sr. Caio Prado Junior, rebatendo as suas acusações ao governo do Estado, mostrando quanto precipitadas e injustadas elas foram.

ORDEM DO DIA

O orador é interrompido por se haver esgotado a hora do expediente. O presidente anuncia a Ordem do Dia, com a presença de 45 deputados. E' anunciada a votação adiada da Moção n. 1 de 1948, apresentada pelo deputado Rubens do Amaral e outros, manifestando o protesto da Assembleia pelos atentados de que foram vitimas os jornais "Hoje", "A Hora" e "O Esporte".

O sr. Lino de Matos, para encaminhar a votação diz que a bancada do PSP vai votar contra a Moção e se conseguir a sua rejeição, apresentará uma nova Moção, pedindo urgencia para a sua discussão e votação. E rejeitada a Moção n. 1 é feita a verificação de votação, confirmando-se a rejeição por 33 a 21.

O sr. Diogenes de Lima, pela ordem, pede a inversão da Ordem do Dia. O sr. Lino de Matos, manifesta-se de acordo, votando-se em primeiro lugar a materia da pauta, ficando para outra oportunidade a sua Moção em substituição a de n. 1. O sr. Rubens do Amaral diz que nenhuma materia, pela sua importancia, pode sobrepôr-se à da liberdade da imprensa. Volta a falar o sr. Lino de Matos, dizendo que não retirou o pedido de urgencia mas que concorda com a inversão da Ordem do Dia. Falam ainda os srs. Diogenes de Lima e Moura Andrade. O presidente tambem fala, esclarecendo o que se pretende fazer, isto é, votar imediatamente a pauta da Ordem do Dia, ficando para o final a discussão do pedido de urgencia.

E' anunciada a discussão da Ordem do Dia, sendo concedida preferencia para a discussão adiada e votação do projeto de resolução n. 1, apresentado pela Mesa da Assembleia, autorizando a Comissão de Estatistica, criada pela Resolução n. 7, de 1947, a apresentar até 30 de setembro deste ano, o ante projeto de lei, fixando o quadro territorial, administrativo e judiciário do Estado, para vigorar a partir de 1.o de janeiro de 1949, nos termos do artigo 151 da Constituição do Estado.

Fala sobre a materia o sr. Cunha Bueno pedindo a sua aprovação. O sr. Diogenes de Lima pede a ida do projeto à Comissão de Constituição e Justiça. Volta a falar o sr. Cunha Bueno, mostrando a desnecessidade dessa providencia. O sr. Diogenes de Lima, diz que o projeto é inconstitucional e que por isso é que pede o seu exame pela Comissão de Constituição e Justiça. Fala de novo o sr. Cunha Bueno, insistindo no seu ponto de vista. Fala, também, o sr. Ulisses Guimarães. Há confabulações entre o presidente e os deputados Diogenes de Lima, Cunha Bueno e Ulisses Guimarães. O presidente, por fim, diz que havendo duvida sobre a constitucionalidade do projeto, a Mesa retira a expressão "até 30 de novembro deste ano", podendo, assim, o projeto ser votado. Manifesta-se de acôrdo o sr. Diogenes de Lima e, submetido à apreciação do plenario, o projeto é aprovado.

E' pedida e concedida a preferencia para discussão e votação do Requerimento n. 23, de 1948, apresentado pelo deputado Pinheiro Junior, e outros, propondo a prorrogação da presente sessão legislativa até o dia 25 do corrente.

O sr. Moura Andrade diz que apresentou um pedido de convocação extraordinaria da Assembleia, por 30 dias e que esse requerimento ficará prejudicado com a aprovação do de n. 23. O presidente esclarece que o pedido de convocação extraordinaria, de acôrdo com a Constituição, independe de aprovação, observando que esse pedido poderá ser feito após 25 do corrente, se os requerentes ainda assim entenderem. O sr. Lino de Matos, pela ordem, objeta que não se pode convocar os que estão trabalhando, mas que a formula certa é prorrogar os trabalhos. Mas não quer deixar de dar o seu apoio à Mesa, de forma a tudo conciliar. O sr. Moura Andrade rebate os argumentos do sr. Lino de Matos, dizendo que a convocação pode ser feita a qualquer momento. E diz que a convocação está feita, mas que se a prorrogação fôr aprovada, que a convocação pode ser feita a partir do termino da prorrogação. O presidente pondera que há uma diferença: a prorrogação é para examinar todos os assuntos e a convocação é para determinados fins. Aventa a possibilidade de um acôrdo, para que haja a prorrogação por 30 dias, sendo encerrados os trabalhos antes, se assim, em qualquer tempo, a Casa o entender. O sr. Auro de Moura Andrade manifesta-se de acôrdo. O sr. Nelson Fernandes apresenta um substitutivo para a prorrogação dos trabalhos até 20 de fevereiro.

Para que haja um entendimento entre os deputados, o presidente resolve suspender a sessão por dez minutos. São 16,55.

PRORROGADOS OS TRABALHOS POR 30 DIAS

A sessão é reaberta às 17,15. O presidente anuncia a votação do requerimento de prorrogação até o dia 25 do corrente, inclusive, havendo uma emenda para que a prorrogação seja por 30 dias. São aprovados requerimento e emenda. O sr. Auro de Moura Andrade requer a retirada do pedido de convocação extraordinaria da Assembleia, pedido que ficou prejudicado.

A seguir, são aprovados..

— 2.a votação adiada do Projeto de Lei n. 60, dispondo sobre aquisição de imoveis por doação na Vila Marcondesia, Municipio de Monte Azul do Turvo — Pareceres n.s 7, 24 e 333, das Comissões de Constituição e Justiça e Finanças e Orçamento, respectivamente favoraveis.

— 2.a votação adiada do Projeto de Lei n. 118, Mensagem n. 12.611, do governador, referente ao horario de chefe de secção, perito aduaneiro do Estado; Pareceres n.s 83 e 330, das Comissões de Constituição e Justiça e Finanças e Orçamento, favoraveis.

— 1.a votação adiada do Projeto de Lei n. 110, tornando extensivas as vantagens do art. 18 paragrafo 1.o, letra "b" do decreto n. 12.427, às classes do Grupo Escolar de 1.o estagio; Pareceres ns. 80 e 387, das Comissões de Constituição e Justiça e Educação e Cultura, respectivamente, favoraveis.

APOSENTADORIA DE PROFESSORES PRIMARIOS

E' anunciada a 1.a votação adiada do projeto de Lei n. 33, apresentado pelo deputado Henrique Ricchetti, concedendo aposentadoria aos professores pré-primários e primarios aos 25 anos de efetivo exercicio; Pareceres n.s .. 208, 314, das Comissões de Constituição e Justiça e Educação e Cultura, favoraveis, com substitutivo desta, e 388, contrario, da Comissão de Finanças e Orçamento.

O sr. Rubens do Amaral vai à tribuna para justificar o seu voto contrario ao projeto. O sr. Henrique Ricchetti, orador seguinte, defende o projeto de sua autoria. Falam também, os srs. Ulisses Guimarães e Porfirio da Paz, apoiando o projeto. Manifesta-se contrario o sr. Waldy Rodrigues. São 18,50 horas. Há um pedido de prorrogação da sessão por mais 30 minutos. O s. Diogenes de Lima, pela ordem, diz que vai votar em sentido contrario, porquanto a discussão do projeto já estava encerrada. O presidente diz que vai submeter à apreciação da Casa o pedido de prorrogação. E' negado o pedido de prorrogação da sessão. Deixa a tribuna o sr. Waldy Rodrigues.

ELEIÇÃO DE 2.o SECRETARIO

O presidente diz que na sessão de hoje será realizada a eleição para o preenchimento do lugar de 2.o secretario, vago com a cassação do mandato do sr. Catulo Branco. Em seguida a sessão é encerrada.

COMISSÃO DE ESTATISTICA DA ASSEMBLEIA LEGISLATIVA

Com a finalidade de dar cumprimento ao disposto nos artigos ns. 73 e 151 da Constituição Estadual que determinam, entre outras providencias, a de que o quadro territorial, administrativo e judiciario do Estado, será fixado em lei quinquenal, baixada nos anos de milesimo três e oito, para vigorar a partir de 1.o de janeiro do ano seguinte, isto é, 1949, resolveu a Comissão de Estatistica da Assembleia, criada pela resolução n. 7 de 1947, nos termos da resolução n. 1 de 1948, ontem aprovada pelo plenario, convocar imediatamente um grupo de tecnicos, que sob a orientação do presidente da referida comissão, opinará sobre as representações dos interessados solicitando a criação de novos municipios e desmembramentos de territorios dos anteriormente existentes, dando inicio, consequentemente, aos trabalhos preliminares de elaboração do anteprojeto a ser submetido, oportunamente, ao exame e debate do plenario, fixando a nova divisão do quadro de nosso Estado a vigorar no proximo quinquenio.

Atendendo ao preceituado pela art. n. 9 e respectivo paragrafo da lei organica dos municipios, que determina deverem ser presentes à Assembleia Legislativa, até o dia 30 de abril do corrente ano os pedidos de criação de novos municipios e incorporação de territorios a municipios estranhos, nos termos dos artigos 5.o, 8.o e 9.o da aludida lei, resolveu a Comissão de Estatistica, convidar desde logo, os tecnicos necessarios ao importante e trabalhoso estudo.

As pessoas que integrarão a referida comissão e que foram funcionarios publicos, prestaram sua valiosa assistencia à tarefa atribuida pela Constituição ao Poder Legislativo, sem onus para a Fazenda do Estado e sem prejuizo das suas normais atribuições, isto por considerar a Assembleia essa colaboração de natureza relevante para o interesse publico.

Nessa mesma oportunidade, serão, tambem realizados os estudos para a criação de novas Comarcas e elevação de entrancia das atualmente existentes que estiverem em condições de, pelo movimento forense e pela sua localização geografica, alcançarem tal regalia.

Foram convidados pela Assembleia Legislativa para integrar a referida Comissão os seguintes senhores: José Menescal Campos, diretor do Instituto Geografico e Geologico; prof. Sud Menucci, diretor do Departamento Estadual de Estatistica; Valdemar Lefèvre, engenheiro do Serviço de Hidrografia; prof. Bueno de Azevedo Filho, secretario-assistente do diretor Regional de Geografia; Roberto Paiva Meira, delegado regional do Instituto Brasileiro de Geografia e Estatistica; Aristides Bueno, chefe do Serviço de Topografia do Instituto Geografico e Geologico, e um representante do Instituto Historico e Geografico de São Paulo.

A fim de poder dar fiel desempenho à importante incumbencia, resolveu a Comissão de Estatistica dar posse imediata ao grupo de assessores tecnicos, já convidados e requisitados, nos termos da resolução n. 1 de 1948, aos poderes competentes.

Amanhã na Sala das Comissões, às 14,30 horas, com a presença do presidente da Assembleia, deputado Valentim Gentil, será instalada a referida Comissão, dando-se em seguida, inicio aos trabalhos.

Para essa solenidade foram ainda especialmente convidados os parlamentares que integram a Comissão de Estatistica, que são os seguintes: Antonio Silvio da Cunha Bueno, presidente; Arimondi Falconi, vice-presidente; Castro Carvalho, secretario; Joviano Alvim e Paula Lima, membros.

Instantaneos de todo o mundo

★ Foi assinado em Copenhague um acordo comercial polono-dinamarquês, que prevê um intercambio de 30.000.000 dolares por cada uma das partes. Deste modo a Polonia passou a ocupar o segundo lugar depois da Grã-Bretanha, no intercambio comercial dinamarquês.

★ A China, onde a inflação já adquiriu caracteristicas que não têm equivalente em nenhuma outra parte do mundo, oferece a curiosa circunstancia de que as notas de diferente dominação em dolares norte-americanos se cotam a tipos de cambio tambem diferentes. As notas de 5, 10 e 20 dolares norte-americanos são as que atingem a cotações mais altas. As de um dolar podem ser tambem vendidas no mercado negro, mas a preços muito mais baixos, enquanto que nenhum operador do mercado negro aceita notas de 50 dolares, ou valores superiores.

★ Apesar de todos os esforços que, em escala internacional, se estão fazendo para resolver o grande problema das pessoas deslocadas em toda a Europa há ainda cerca de 1.500.000 individuos nessas condições. Na Austria, o problema adquire caracteristicas de peculiar gravidade. Embora as autoridades norte-americanas sustentem que no pais não há mais de 470.000 refugiados, o governo de Viena assegura que a cifra se aproxima de 600.000 e que continua aumentando com a chegada diaria de judeus procedentes da Polonia e Alemanha.

ESTRANHO! — Mas é o bico de um moderno avião inglês com um jogo de oito pás nas hélices.

★ A Cruz Vermelha Polonesa da região de Silesia recebeu desde junho de 1946 até novembro ultimo mais de 2.000 crianças polonesas, repatriadas das zonas de ocupação da Alemanha. Trata-se na maioria de crianças que foram levadas pelos alemães durante a ocupação para serem germanizadas. Entre as crianças repatriadas acham-se tambem as que, em virtude de operações bélicas foram parar na Espanha, India, Africa, Persia, etc.

★ Depois de dois meses de vôos de experiencia o bi-motor "Ambassador" da Airspeed está correspondendo francamente às espectativas. As velocidades obtidas corresponderam quase exatamente às que tinham sido previstas. Com o peso total de 36.000 libras e voando a 5.000 pés de altitude, o "Ambassador" alcançou uma velocidade de 264 milhas por hora, isto é, apenas três milhas por hora, menos do que fôra previsto. A altitude mais elevada, com um peso de 33.000 libras, a velocidade é apenas de uma milha por hora menor do que a prevista.

★ De acordo com cifras oficiais, a divida publica alemã atingia a 357 bilhões de reichsmarks em fins de 1944, calculando os tecnicos que no curso da guerra a divida aumentou em outros 32 bilhões. Cabe assinalar que, em 1933, quando Hitler assumiu o poder, a divida publica não passava do total de 12.500.000.000. Ao finalizar a guerra, 135 bilhões de reichsmarks da divida publica estavam em mãos da população na forma de bonus do Estado.

★ Sem levar em conta os pagamentos que a Alemanha terá que efetuar no conceito de reparações de guerra, que já está sendo feito através de entregas de equipamento industrial, a divida nacional do ex-Reich já atinge a 685 bilhões de reichsmarks, segundo a opinião de tecnicos financeiros da administração da zona anglo - norte - americana de ocupação.

★ Com insistencia cada vez maior se fala, em esferas bem informadas de Paris, da realização de conversações diplomaticas entre os governos de Paris e Madri, para uma possivel reabertura da fronteira franco-espanhola.

★ Nem sequer os ciganos hungaros conseguiram salvar-se das restrições que o apósguerra impôs ao deslocamento dos civis na Europa O govêrno de Budapest acaba de dar publicidade a um decreto, no qual se estabelece que, "dado que os ciganos são agora cidadãos hungaros que têm os mesmos direitos e obrigações que o resto dos habitantes do país, deverão estar providos de todos os vistos e passaportes para deslocarem-se através das fronteiras da Hungria".

★ Consideravel repercussão teve, em La Paz, a noticia procedente de Potosí, segundo a qual os dirigentes locais do Movimento Nacionalista Revolucionario, (M.N.R.) e os do partido situacionista (Partido de União Radical-Socialista) subscreveram um pacto politico, pelo qual ambas as organizações designarão, conjuntamente, as autoridades municipais daquela cidade. Cabe recordar que o Movimento Nacionalista Revolucionario esteve no poder na Bolivia durante o regime de Villarroel, até que este foi derrubado em 21 de julho de 1946, por uma revolução de carater popular. Por outro lado, o Partido da União Radical Socialista é uma das mais fortes organizações politicas surgidas da Revolução que derrubou Villarroel, e desde essa época sempre se manifestou contra o Movimento Nacionalista Revolucionario. Observadores politicos desta capital consideram que o acordo entre o PURS e MNR obteve em Potosí um esmagador triunfo eleitoral diante das forças politicas do governo e do Partido da Esquerda Revolucionaria, durante as ultimas eleições municipais.

★ Realizaram-se, pela primeira vez, na França, em Touquet, as reuniões do Congresso do Rearmamento Moral, movimento criado pelo inglês, Frank Buchman, em 1921.

O "rearmamento moral" não se apresenta sob o aspecto de um partido, e muito menos de uma nova religião ou de uma filosofia.

E', segundo as proprias palavras do fundador, "uma grande familia internacional cuja ideologia e qualidade de existencia farão surgir no mundo um elemento esquecido, uma nova esperança no proprio homem.

Compartilhando de um mesmo ideal, homens de todos os credos e classes sociais, homens que, ainda ontem, eram inimigos, dedicaram-se ao "rearmamento moral".

Os trabalhos deste congresso se prolongaram até 12 de novembro ultimo com a presença de 800 pessoas representando cerca de 15 paises, entre os quais, a Suiça, Belgica, Holanda, Inglaterra, Canadá, Australia, etc.

★ Espera-se que faça seu primeiro vôo de experiencia na proxima primavera um novo helicoptero comercial, provavelmente o mais rapido do mundo. Produto da Companhia Cierra Autogiro, o W.11 "Air Horse" será o primeiro helicoptero britanico para o transporte de carga. A força para seus três motores é fornecida por um motor Merling de 1.640 H.P. e a fuselagem de linhas aerodinamicas terá capacidade para 24 passageiros ou três toneladas de carga, alem de dois homens da tripulação.

CHAPÉUS!

A) Dois encantadores "flamingos" pousaram no chapéu desta linda dama...

B) Esta senhora usa como chapéu, um bonito pavão empalhado...

C) E este chapeuzinho tem uma gataria louca arrumada em cima das abas "roda de carro".

★ A margem do grande processo instaurado contra os carrascos do Oswiecim, "Zycie Warszawy" assinala, que Oswiecim constituiu uma das etapas na marcha milenar da Alemanha contra a Polonia, a sua etapa mais sangrenta. "A criação do campo de Oswiecim — escreve o autor do artigo — e o seu numero estremamente elevado de vitimas, sem precedentes na história, é a melhor prova da antiquissima razão do estado da Alemanha, expressa no slogan "Drang nach Osten", tão dramaticamente conhecido pela Polonia e outras nações eslavas.

AUMENTA, DE MANEIRA...

(conclusão da ultima pagina)

zeiros o quilo, no atacado; a cenoura de 5 para 6,00 o maço, no varejo; o repolho de 10,00 para 30,00 o saco; a couve de 1,50 para 5,00 o maço; o tomate de 4,00 para 7,00 o quilo; o xuxú 70 centavos, cada um; um pepino 2,00, uma abobrinha 1,50, uma duzia de pimentão 24,00 (2,00 cada) e uma de beringela 8,00. Um pé de alface custa 4,00. Tudo pela hora da morte, como se vê.

O arroz, alem de subir de preço, parece que vai faltar; está a 4,80 o quilo. O feijão, quando é encontrado, custa 4,00 o quilo — isto da pior qualidade.

Quanto ao sabão, já está havendo uma verdadeira corrida em sua busca. Com a falta do sebo, que está tabelado somente neste Estado, esse produto debate-se em crise. Explica-se: essa materia-prima está tabelada somente em São Paulo, que não produz o suficiente para o consumo de sua industria; São Paulo recorria a Goiaz, Mato Grosso, Minas e Rio Grande do Sul para se abastecer; a produção destes Estados, entretanto, foi desviada para outras Unidades em que o sebo não está tabelado. E, alegam os industriais, se o preço do sebo não for liberado em São Paulo, ou se não for tabelado em todo o Brasil, ou se não for aumentado o seu preço, bem como o do sabão, este artigo desaparecerá completamente do mercado.

TRANSPORTES E CINEMAS

Os altos preços não ficam apenas nos generos alimenticios. O morar e o vestir são hoje problemas dos mais terriveis com que se defronta o povo. Uma casa, das mais modestas, não é alugada por menos de 1.500 cruzeiros, quando é encontrada. Fora as luvas, é claro. E um terno de roupa ou um vestido de senhora? Nem é bom falar.

Mas não se deve esquecer, ainda, do preço dos transportes, e muito menos de cinemas — a unica diversão que possui o paulistano. Quanto aos primeiros, alem do aumento das tarifas de bondes e onibus, serão agravados com a pretensão que os motoristas de praça já manifestam de aumento de taxa. Afirmam que o movimento caiu assustadoramente e que um reajustamento se lhes torna necessario. No que diz respeito ao cinema, o paulistano espera, há longos meses, por uma medida que lhe foi prometida mas que ficou apenas nisso: o seu tabelamento. No Rio esse problema já foi resolvido, mas em São Paulo continuamos a pagar altos preços para assistir a uma sessão cinematografica.

Insuflavam a insurreição...

(Conclusão da ultima pagina)

"Essa apreensão foi ordenada por autoridade competente. (Decreto-lei 431, art. 4.o ultima parte) e dentro do preceito legal. No sentido de evitar-se a larga difusão de materia subversiva que a apreensão incompleta da edição do dia 1.o facultou, foi determinado que a apreensão da edição seguinte, a do dia 3, se fizesse em sua fonte, à saida do jornal à rua. Apreensão pura e simples. Nenhuma verificação previa, nenhuma, censura".

"Censura haveria se os originais, procedentes de sua redação, fossem previamente examinados ou apreendidos, se outros fossem previamente submetidos a uma prévia amputação, se o material grafico constante de sua edição, pelos mesmos processos de apreensão ou amputação, houvessem sido submetidos às mesmas restrições".

"Onde censurar-se um orgão já impresso"?

A DILIGENCIA POLICIAL E A BRUTALIDADE DE UM ATENTADO

Conta então o sr. Lousada da Rocha que no dia 3 do corrente a Delegacia de Ordem Social diligenciava, com fundamento em dispositivos do Codigo Penal, efetuar uma busca nas oficinas do "Hoje", fazendo-se portadora de um mandado de busca com o objetivo de procurar e apreender armas e munições. Dirigindo-se ao diretor do jornal, a autoridade envidou todos os esforços para que ele tomasse conhecimento do referido mandado. "Foi impossivel, porem, informa o relatorio, demover o citado diretor da atitude inicial tomada, quando arriou ou mandou arriar a cortina do aço ondulada que guarnece a porta de entrada das oficinas, e ali se encurralou com os seus asseclas. Já tinha sido tomada a providencia de circunscrever o predio, garantindo a diligencia que seria levada a efeito à luz do dia, quando contra a caravana policial romperam os de dentro cerrada fuzilaria. Desaparecia, desde logo, o criterio estabelecido "ab-initio" pelo art. 245 do Código do Processo. Prevaleceria a exceção do inciso II, § 3.º, do Código Penal, de vez que um crime estava sendo praticado ali, diante da resistencia armada que se iniciava, e seria licito ali penetrasse, a qualquer hora do dia ou da noite, a autoridade policial ou seus agentes, no proposito de prevenir o delito ou limitar sua extensão".

Tinha, portanto, a autoridade policial uma dupla missão ao se dirigir ao local, missão frustrada pela violência com que foi recebida: 1) aprender o numero do dia do jornal "Hoje" quando de sua saida à rua e 2) apreender armas e munições que ali se sabia que eram ocultadas.

Estava, pois, a policia, no cumprimento de seu dever, que é zelar pelo cumprimento da lei, garantindo a ordem, pois que estava frente à duas infrações da lei penal — uma, a edição do jornal comunista, a serviço da conquista revolucionária do poder, com matéria de carater subversivo inegavel, e outra a existencia de armas proibidas.

UMA DILIGENCIA FRUSTRADA E OUTRA QUE PODE SER LEVADA A EFEITO

Diz então o relatorio do sr. Lousada da Rocha que a "ação armada de que lançaram mão (os comunistas) impediu a ação jornalistica", isto é, a edição do dia 3, que estava sendo impressa "teve sua confecção voluntariamente interrompida pelos seus responsaveis, quando estes, apercebendo-se da iminencia de um corpo de delito, procuraram fazer efeito e transformar um crime em outro crime, preferindo uma resistencia criminosamente armada, que pôs em risco a autoridade policial, seus agentes e moradores da vizinhança, à edição de mais um objeto de propaganda subversiva, que seria o numero de 3 do corrente do jornal comunista "Hoje".

Quanto à outra parte da diligencia foi bem sucedida, pois foi apreendida, posteriormente, farta copia de armas nas oficinas e na redação do "Hoje", alem de grande quantidade de munição.

SESSENTA E SETE HOMENS PARA UM JORNAL DE OITO PAGINAS

Parte interessante do relatorio do sr. Lousada da Rocha, é a em que se refere a que, para um jornal de apenas "oito paginas de texto em sua edição ordinaria, era empregado um numero de sessenta e sete homens para a sua confecção". Cita, então, o relatorio, elementos detidos em flagrantes, "quase todos residentes em Santos e cujas profissões não se relacionam com os trabalhos do jornal" e que são os seguintes:

Francisco Corrêa de Melo, estivador, Santos; Rufino Coitin, ensacador, Santos; José Rodrigues, portuario, Santos; Antonio Joaquim do Nascimento, estivador, Santos; Geminiano Martins Oliveira, operario, Santos; Jacinto Rodrigues, portuario, Santos; José Batista, ensacador, Santos; Oscar Faustino dos Santos, motorista Ass. Legislativa, Capital; Henrique Antonio Mendes Junior, func. da D. E. R., Cubatão; Luiz Pacheco da Silva, estivador, Santos; Durval Ramos de Azevedo, operario, Santos.

O sr. Lousada da Rocha conclui o seu relatorio juntando farta documentação de todas as assertivas ali contidas.

Assembléia de estudantes paulistas

Recebemos do Departamento de Educação o seguinte comunicado:

"A proxima Assembléia de Estudantes Paulistas, a realizar-se nos dias 17, 18 e 19 nesta Capital, iniciativa da Secretaria de Educação, conta com o patrocinio do Departamento de Educação e da Superintendencia do Ensino Profissional, razão por que abrange não só os estabelecimentos de grau secundario e normal como, tambem, os de ensino profissional. A presente nota é distribuida a titulo de esclarecimento, uma vez que o noticiario dos jornais, divulgando o fato, mencionaram apenas a procedencia do Departamento de Educação, omitindo a Superintendencia, que mantem sob seu controle importante setor de educação bandeirante."

A Coligação...

(Conclusão da 3.a pagina)

do se afirma, o sr. Novelli quer discutir o assunto com o sr. Macedo Soares, na base da nova força surgida em São Paulo: o Bloco Parlamentar.

Entretanto, os executivistas estão desenvolvendo os maiores esforços para fazerem fracassar o Bloco.

* * *

Por via aerea, chegou ontem, do Rio de Janeiro, o senador Roberto Simonsen, que declarou aos jornalistas, no aeroporto de Congonhas, que, na Conferencia de Bogotá, a reunir-se brevemente, será discutida a possibilidade de aplicação do Plano Marshall na Americana Latina.

"PELO SEU VALOR...

(Conclusão da ultima pagina)

ainda a gentileza de enviar-me, sob a forma de carta, um expressivo relato do andamento das obras. Anunciava, então, que a quota de Cr$ 500.000,00 prometida pelo governo estadual, podia ser dispensada, uma vez que o monumento estava quase pronto, e que as quantias existentes na Prefeitura bastavam para finalizá-lo.

Quanto ao estimulo que sempre recebemos do sr. Adhemar de Barros, se bem que inestimavel, veio apenas confirmar seu zêlo patriotico e o apreço que devota às coisas militares. Relembro, como prova dessas palavras, algumas iniciativas que tomou em beneficio da guarnição federal de São Paulo e do Exercito em geral, durante o meu comando na 2.a Região Militar: oferta de uma moderna ambulancia ao Serviço de Saude da 2.a R. M.; doação de um esplendido terreno para construção de um novo Hospital Militar; cessão, ao Ministerio da Guerra, do predio onde funciona a E. P. C.; auxilio às obras de adução dagua para os quarteis de Duque de Caxias (então Quintauna); melhoria das condições da estrada de rodagem para o mesmo local; e, alem de tudo isto, demonstrações quotidianas de boa vontade e amizade, cujos reflexos ainda hoje se patenteia em alguns quarteis de São Paulo.

Mas é ao generoso povo paulista, sempre atento às conclamações para os empreendimentos patrioticos, que dirijo agora os meus pensamentos.

De envolta com os agradecimentos e a gratidão que lhe devo pelo apoio à "Comissão pró-Monumento ao Duque de Caxias", envio-lhe os votos de que possamos, o mais breve possivel, admirar em sua portentosa Capital a obra de arte de Vitor Brecheret, a qual será tanto um atestado de seu espirito civico como uma afirmação da sua elevadissima cultura".

ENCERRAM-SE DOMINGO...

(conclusão da ultima pagina)

que almeja com ardor o cobiçado titulo de "Miss Carnaval de 1948".

NOVO CLUBE PRESTIGIA O CONCURSO

Temos a satisfação de registar que o "Telefonica Clube", prestigiosa entidade paulista, tambem se solidariza com o concurso e vai colaborar para o maior exito da iniciativa.

Local das urnas

As urnas podem ser encontradas nos seguintes locais:

PERDIZES e AGUA BRANCA — Panificio "União Paulista" — Av. Agua Branca, 12, esquina do Largo Padre Pericles.

SANTA IFIGENIA — Padaria e Confeitaria "Nova Airosa" — rua Santa Ifigenia, 37

SANTA CECILIA — Leiteria "Ouro Verde" — rua Sebastião Pereira, 46.

CONSOLAÇÃO — Fabrica de Moveis de Ferro "Ludgero Barbetta" — rua Consolação, 460.

Bar e Bilhares "Cruzeiro do Sul" — rua Teodoro Sampaio, 2522.

Panificadora "Aya" — rua Vergueiro, 1308.

Bar e Restaurante "Mourisco" - rua da Consolação, 2078, esquina da rua Maceió.

BRAZ — "Panificadora Ouro e Prata Ltda.", av. Rangel Pestana, 1430, esquina da rua Piratininga.

PONTE GRANDE — "Adega Nova Bairrada", praça dos Esportes, 12.

CANINDE' — "Padaria e Confeitaria e Bilhares Rialto", rua João Teodoro, 1082, esquina Monsenhor Andrade.

SANTANA — "Padaria e Confeitaria Polar", à rua Voluntarios da Patria, 1961, esquina da rua Dr. Cesar.

MOÓCA — "Padaria e Confeitaria Favorita", rua da Moóca, 2557, esquina da rua Taquari.

No JORNAL DE NOTICIAS e na RADIO BANDEIRANTES tambem existem urnas à disposição dos leitores.

Sociedade Bandeirante de Orquideas

Realiza-se depois de amanhã, às 20,30 horas, em sua sede, largo do Café, 14, 1.o andar, sala 3, a sessão inaugural da Sociedade Bandeirante de Orquideas, com a seguinte ordem do dia: a) — saudação da Diretoria aos socios; b) — tem a palavra os socios; c) — conferencia; e d) — apresentação de plantas em flor.

O centro da cidade está congestionado pelo grande numero de carros de praça

Quase 300 "taxis" somente na Praça da Sé — Faltam carros nos bairros — O sistema de "mangueiras" — Estão sendo apreendidos os carros estacionados em locais proibidos — Declarações do diretor do Serviço de Trânsito

De uns dias para cá o paulistano vem assistindo, curioso, às cenas de "guinchamento" de automoveis estacionados em locais proibidos, à pintura das faixas de sinalização, já completamente apagadas pela ação do tempo, à colocação de novas tabuletas de avisos e outras providencias que estão sendo tomadas pela D. S. T.

Notando essa grande atividade da Diretoria do Transito, o JORNAL DE NOTICIAS procurou o delegado Tavares Carmo, atualmente na Chefia daquela repartição policial, a fim de conseguir alguns esclarecimentos sobre a remodelação que se está procedendo.

SUPERLOTADO DE "TAXIS" DO CENTRO

Era intenso o movimento observado em todas as dependencias do velho casarão da rua do Carmo. Os guichês completamente tomados pelo publico numeroso e todos trabalhando afanosamente.

Notamos logo o grande numero de pessoas descontentes por terem seus requerimentos de "pontos" na cidade, indeferidos pelo sr. Tavares Carmo. Interrogado sobre o caso, disse-nos aquela autoridade que o centro da cidade está tremendamente congestionado pelo enorme numero de carros de aluguel existentes nos pontos. Assim, em pontos que comportam apenas 15 carros, existem 28, onde cabem 23, estão 45, e todos mais ou menos nessa proporção. A primeira providencia adotada por aquela autoridade foi suspender qualquer concessão para novos "taxis" no centro. E desde que assumiu seu cargo nem mais um carro teve licença para estacionar nos pontos centrais. Por outro lado, os novos pontos de estacionamento nos bairros são facilitados a quem os quiser explorar.

Soubemos ainda, que somente na pça. da Sé, ocupando o espaço que poderia ser dos particulares, estacionam quase trezentos carros de praça. Está sendo estudada uma revisão dos pontos sobrecarregados e muitos motoristas perderão seus lugares nos estacionamentos do centro. O sistema de "mangueiras" será o mais empregado.

AS "MANGUEIRAS"

Um ponto de estacionamento localizado em rua de grande movimento, que comporte, por exemplo, cinco carros, terá a sua "mangueira" num local de menor movimento, isto é, terá na "mangueira" mais vinte carros, que serão chamados à medida que forem saindo os do ponto. Assim, nunca faltará carros no estacionamento, não sendo tambem prejudicados os particulares. Isso evitará as duplas "filas" notadas em quase todos os pontos de "taxis" da cidade e descongestionará grandemente o centro.

EDUCAR O POVO

E' pensamento do sr. Tavares Carmo iniciar uma tenaz campanha pelo radio, cinema e imprensa, assim como por cartazes elucidativos, para que o povo se eduque e aprenda como proceder em relação ao transito. As maneiras de estacionar, de parar, de atravessar os sinais e até mesmo de como transitar pelas ruas serão amplamente divulgadas e, com certeza, os resultados serão os mais compensadores.

Os proprios pedestres devem aprender a obedecer os sinais de trafego e "conservar a direita" nas ruas de maior movimento, como as ruas Direita, São Bento e outras.

REAVIVADA A SINALIZAÇÃO

Estão sendo reavivados todos os sinais de trafego, como faixas brancas, avisos em tabuletas e avisos luminosos. O delegado Tavares Carmo percorre todos os dias, pessoalmente, algumas ruas, verificando a sinalização e tomando anotações sobre as que ainda são necessarias. Assim, dentro de no maximo dois meses, a cidade estará inteiramente sinalizada e demarcados os locais de estacionamento.

O SERVIÇO DE "LOTAÇÃO" POR PARTICULARES

Adiantou-nos ainda o sr. Tavares Carmo que não será restabelecido o serviço de lotação por particulares, uma vez que os carros de aluguel estão suprindo perfeitamente as necessidades, havendo ainda o perigo dos motoristas amadores fazerem o serviço dos profissionais, sem a pratica necessaria. Há tambem o compromisso assumido pela C. M. T. C. com o Transito, de colocar este ano, pelo menos mais cem onibus novos em circulação, o que normalizará o serviço de transportes coletivos.

ESTACIONAMENTOS PROIBIDOS

Varios "guinchos" trabalham dia e noite rebocando para o patio da D.S.T. todos os automoveis encontrados em abandono, ou estacionados em frente às saidas das garages, junto às esquinas, nos pontos de onibus ou em locais proibidos.

Citou-nos o sr. Tavares Carmo, por exemplo, o caso dos carros que estacionando sobre a grama do parque Anhangabau inutilizaram completamente parte daquele jardim. Os que foram encontrados sobre a grama foram rebocados para o Transito, onde ficam à disposição dos seus proprietarios e a repressão continuará sendo feita dessa maneira.

O COMERCIO DOS "PONTOS"

Procurando moralizar as vergonhosas transações que alguns motoristas têm feito com os pontos de estacionamento, o novo diretor do Transito está fazendo cumprir rigorosamente uma portaria, aliás antiga, determinando que os "pontos" são intransferiveis. Quem vender seu carro de aluguel não vende tambem o "ponto", que não é negociavel. O proprietario de um carro que faz ponto no centro alcança por ele duas ou três vezes o verdadeiro valor, ao negociá-lo, somente em razão do local. Havia pessoas que se dedicavam exclusivamente em conseguir bons "pontos" e vendê-los a preços elevadissimos.

MOTOCICLISTAS PARA A FISCALIZAÇÃO

Tendo sido criada a Policia Rodoviaria, pertencente ao Departamento de Estradas de Rodagem, 78 motociclistas da Guarda Civil passarão a fazer a fiscalização do transito na Capital, o que sem duvida muito contribuirá para a melhoria das condições do serviço. Isso se as motocicletas não passarem para o Departamento de Estradas de Rodagem...

O ABUSO DA BUSINA

Pelo Codigo Nacional do Transito, deve ser suprimido o uso da busina no periodo compreendido entre 21 e 8 horas. Essa determinação não tem sido muito observada e os abusos são muito comuns. Uma severa fiscalização está sendo empreendida, não só para coibir o abuso de businar fora da hora regulamentar, como tambem o abuso desses sinais, que irritam a qualquer cidadão.

TAXIMETROS

A questão dos taximetros constitui um problema dos muitos que preocupam o novo diretor do Transito. São esses aparelhos, na sua maioria, fabricados no estrangeiro, havendo em S. Paulo uma ou duas fabricas apenas, que são incapazes de preencher as necessidades dos motoristas de praça. Assim, resolveu-se conceder licença para os novos carros trafegarem sem o respectivo "taxi", podendo, entretanto, fazer esses veiculos somente serviço de auto-lotação. O costume de carros de praça trafegarem com taximetros quebrados ou sem eles, trazendo um memorandum assinado pelo diretor do Transito, foi abolido.

MOTORISTAS DESONESTOS PUNIDOS

Na ocasião em que conversamos com o sr. Tavares Carmo, recebeu aquela autoridade uma relação de motoristas com ponto nas imediações da Estrada de Ferro Sorocabana que furtavam seus fregueses baixando a "bandeira" antes de recebê-los. Isso aumentava o preço da "corrida" em 5, 10 e às vezes 20 ou mais cruzeiros, que os passageiros, interioranos inexperientes na sua maioria, pagavam sem reclamar.

São os seguintes os motoristas desonestos, que tiveram suas cartas cassadas: — Caetano Giora, condutor do auto 4-14-69, suspenso por 30 dias; José Skinderis, condutor do auto 4-34-69, suspenso por 60 dias; Benedito Fragoso, condutor do auto 4-18-28, suspenso por 45 dias; Adriano Luiz da Costa, condutor do auto 4-02-41, suspenso por 30 dias e Paulino Borrelli, condutor do auto 4-20-85, suspenso por 45 dias.

Soubemos, ainda, que se reincidirem, esses profissionais terão seus "pontos" cassados definitivamente.

MOSCOU PRECONIZA...

(Conclusão da 1.a pagina)

Capital, seja obtida". Essa declaração, feita em entrevista concedida à agencia D. P. D., foi feita em consequencia de um artigo do "Taegliche Rundschau", orgão da administração militar sovietica, anunciando que a modificação do estatuto de Berlim se tornara necessaria pelas decisões anglo-americanas de Frankfort. O general Hays acrescentou: "Jamais discutiremos sobre qualquer alteração nas fronteiras das zonas e nas fronteiras dos setores de Berlim. O estatuto de Berlim foi estabelecido em consequencia de acordos das quatro potencias ocupantes e por isso Berlim não é uma cidade da zona russa. Consideramos o setor americano de Berlim como parte da zona americana de ocupação". O general Hays declarou, por outro lado, que as decisões de Frankfort não constituiam nenhuma violação dos acordos de Potsdam. "Em Frankfort não foram discutidas questões politicas, mas unicamente questões economicas", disse ele. "Convidamos, tambem, os franceses e os russos a aderirem às duas zonas. A porta continúa sempre aberta".

MOVIMENTO SINDICAL

Suscitaram dissídio coletivo sumário e retornarão hoje ao trabalho os metalurgicos da "Studbacker"

Verificou-se anteontem paralisação do trabalho nas oficinas da "Studbacker", no Sacoman, tendo 600 operarios, ou seja a totalidade daqueles profissionais, se mantido afastados do trabalho.

AUMENTO DE 30 A 50%

A reivindicação dos operarios da "Studbacker" compreende aumento de salarios entre 30 e 50% do ganho atual.

PLEBISCITO, NA SEDE DOS METALURGICOS

Na manhã de hoje, cerca de trezentos operarios daquela fabrica estiveram reunidos na sede do Sindicato dos Metalurgicos, com a presença do sr. Mario Sobral, presidente; o inspetor do DET, sr. Luiz Palladino; o advogado do Sindicato dos Metalurgicos, sr. Pinto Ferraz, e um representante da empregadora, a fim de decidir sobre a continuação do movimento paredista ou o recurso ao dissidio coletivo, mediante a volta ao trabalho.

PELO DISSIDIO COLETIVO

Informam-nos do Departamento do Trabalho que os operarios da "Studbacker" decidiram-se pelo dissidio coletivo, o qual deu entrada na Justiça do Trabalho ontem mesmo, tendo sido marcado o dia 15 do corrente, às 16 horas, para a audiencia de conciliação da disputa, na Procuradoria do Trabalho, do Departamento Estadual do Trabalho.

RETORNARÃO HOJE AO TRABALHO

A fim de se beneficiarem do rito sumario dos dissidios coletivos com base no decreto 9.070, os trabalhadores da "Studbacker" retornarão hoje cedo ao trabalho, no horario normal. E' possivel que a Procuradoria do DET, numa tentativa de conciliação, formule às partes em litigio uma proposta de solução amigavel da pendencia, nas mesmas bases da formulada aos operarios dos serviços de utilidade publica, ou seja aumento de salario proporcionalmente ao aumento do custo de vida para a classe operaria de São Paulo, determinado pela Secção de Estatistica da Prefeitura Municipal.

Assembléia da Construção Civil

A diretoria do Sindicato dos T. I. da Construção Civil de Ladrilhos Hidraulicos e Produtos de Cimento de São Paulo fará realizar no proximo dia 22 do corrente, nos salões do Centro do Professorado Paulista, à rua da Liberdade, 928, uma Assembléia Geral Extraordinaria de seus associados, para debate de importantes medidas de interesse dos operarios daquelas categorias.

A Assembléia terá inicio às 18 horas, estando convidados todos os sindicalizados no gozo de seus direitos sociais.

Inauguração dia 25, com um coquetél à imprensa, da Escola de Direito e de Legislação do Trabalho

Deverá ser inaugurada, solenemente, no proximo dia 25 do corrente, aniversario de São Paulo, a Escola de Direito Social e Legislação do Trabalho, a primeira no genero a ser posta em funcionamento na Capital, por iniciativa das entidades sindicais de trabalhadores do grupo de fiação e tecelagem.

COQUETEL A IMPRENSA E AO RADIO

Comemorando o fato, a Federação dos T. I. de Fiação e Tecelagem oferecerá aos representantes da imprensa e do radio, às 11 horas da manhã do dia 25 do corrente, domingo, um coquetel, na sede do curso de Direito Social, à rua Placidina, edificio de propriedade dos tecelões.

INAUGURAÇÃO OFICIAL A NOITE

A inauguração oficial da Escola de Direito Social e Legislação do Trabalho dar-se-á na noite do dia 25, na sede da rua Placidina, na presença das autoridades do Trabalho, representantes sindicais, vogais e juizes da Justiça do Trabalho, do presidente do T.R.T. e de todas as delegações dos trabalhadores em fiação e tecelagem do interior do Estado, especialmente convidadas.

CONVITE AO MINISTRO DO TRABALHO

Alem dos srs. José Fajardo, Rebelo Poletti e demais autoridades estaduais do Trabalho, os tecelões irão à Capital da Republica, especialmente para convidar o ministro Morvan Dias de Figueiredo para presidir à inauguração da Escola de Direito Social.

ENCERRAMENTO DAS MATRICULAS, AMANHÃ

Em virtude de que a Escola de Direito Social e Legislação do Trabalho funcionará inicialmente com numero limitado de inscritos, as matriculas para os operarios sindicalizados será encerrada amanhã, 15 de janeiro, na sede da Federação e nos sindicatos de tecelões da Capital. As matriculas para os demais cursos mantidos por aquela Federação em São Paulo, como datilografia, corte e costura, português e matematica, alfabetização para adultos e tecnicos em fiação e tecelagem, inteiramente gratuitas, serão tambem encerradas amanhã.

HOJE, NO T.R.T.

REUNIÃO COM OS OPERARIOS DA LIGHT

Hoje, na Justiça do Trabalho, será realizada a reunião do presidente do T.R.T, com os operarios da Industria de Energia Hidreletrica de São Paulo e representantes da Light, para conciliação do dissidio coletivo suscitado com base no decreto-lei 9.070.

Na reunião marcada para às 14 horas, a Light e o Sindicato de operarios deverão pronunciar-se sôbre a proposta de conciliação formulada pelo presidente do Tribunal Regional, que é a de aumento de salario, proporcional à majoração do custo de vida na Capital, descontados os aumentos por merecimento, promoção e tambem as importancias pagas a titulo de antecipação à lei ordinaria regulamentadora do descanso semanal remunerado.

SINDICATO DOS BANCARIOS

Encontra-se na Capital da Republica, tratando de assuntos relacionados com o Sanatorio Santo Antonio, recentemente adquirido para os bancarios, por intermedio do Instituto daqueles funcionarios, o sr. Romeu Leão Cavalcanti, chefe-medico da Delegacia local do I. A. P. B.

ASSEMBLEIA DO CENTRO DE DESPORTOS

Amanhã, às 20,30 horas, na sede do Sindicato, será realizada a Assembléia Geral Ordinaria do Centro de Desportos Bancarios, com a seguinte ordem do dia: a) Leitura da ata da Assembléia anterior; — b) Expediente e credenciais; — c) Leitura do relatorio da diretoria, do exercicio de 1947; — d) Eleição do presidente do Conselho; — e) Eleição do presidente e vice-presidente da diretoria.

ACAMPAMENTO PIRATININGA

A primeira excursão da colonia de ferias movel dos securitarios de "A Piratininga", deste ano, será realizada domingo proximo, nas praias de São Vicente, para onde se transportará o "Acampamento Piratininga", com todas as suas barracas e jogos de praias.

A partida, em onibus especiais, dar-se-á às 6 horas da manhã, do Viaduto Anhangabau.

A reportagem do JORNAL DE NOTICIAS foi especialmente convidada para mais essa excursão daquela util colonia de ferias.

Aumento de trens entre S. Paulo e Mogi das Cruzes

Regressou ontem ao Rio, depois de inspecionar o ramal de São Paulo, o engenheiro Itagiba Escobar, chefe do trafego da Estrada de Ferro Central do Brasil.

Falando à imprensa, na estação "Presidente Roosevelt", o sr. Itagiba Escobar teve ocasião de informar que até abril vindouro, o serviço dos trens de suburbios entre a Capital e Mogi das Cruzes receberá mais duas composições completas para melhoria do trafego naquele trecho. Acrescentou, ainda, que os trabalhos de eletrificação em São Paulo prosseguem em ritmo acelerado, devendo, no fim do presente ano, ser entregue ao trafego uma parte consideravel já eletrificada do suburbio paulista.

Referindo-se à eletrificação no territorio do Estado do Rio, informou também que o melhoramento ainda este ano, atingirá Barra do Piraí.

Fortunata Infortunata

(Conclusão da 2.a pg.)

Os escritores e criticos espanhóis do grande século XVII, apertados pela censura da Inquisição, só podiam salvar a poesia erótica, interpretando-a alegoricamente como "imagens terrestres do amor divino". Obedeceram, sem sabê-lo, ao conselho de Dante de procurar um sentido alegorico acima do sentido literal das obras de arte, metodo secular da critica literaria, valiosissimo embora esquecido. O romance das aventuras de Juanito com Fortunata tambem é um poema erótico, capaz de uma "interpretación a lo divino", que será dura, dura mesmo.

Pérez Galdós era balzaquiano como romancista e republicano-socialista como deputado. Fiel ao seu espirito, a "interpretación a lo divino" de "Fortunata y Jacinta" tem que partir do tema sociológico da obra: o aburguesamento da Espanha. Mas é um aburguesamento imperfeito. Juanito não corresponde, nem de longe, ao ideal do burguês anglo-saxônico, que seus tios viajados recomendam para "salvar a Espanha". O seu nome é diminutivo de Juan; Don Juan é o ideal degenerado da aristocracia espanhola, e Juanito é mesmo um pequeno Don Juan. Ele, assim como a burguesia espanhola inteira, pretende imitar o estilo de viver da aristocracia decaida. Daí o falso romantismo da Espanha "pitoresca" do seculo XIX, romantismo que tambem aparece nas veleidades pseudo-heroicas do coronel reformado Feijóo, que é no fundo um pobre diabo; romantismo contagioso que tambem aparece no palavrório pseudo-democratico dos intelectuais de então, como nos discursos pseudo-cientificos e pseudo-revolucionarios do farmaceutico Maximiliano, que é no fundo um pobre louco. Juanito está mais seguro na vida do que eles pelo unico motivo de ser herdeiro de uma grande fortuna burguesa; sabe que se pode comprar tudo. No resto, não é um Don Juan e sim apenas um Juanito, inteiramente vazio. Não é o personagem central de "Fortunata y Jacinta"; são as duas mulheres que dão o titulo à obra.

Quanto Jacinta, torturada pelos ciumes, pede explicações ao marido, este a tranquiliza: não se trata de uma sedutora perigosa, e sim de uma mulher plebéia, analfabeta, "filha do povo". Assim Juanito fornece-nos a primeira metade da "interpretación a lo divino". A outra metade não está na obra, em palavras diretas, mas num fato da composição do romance: Jacinta, a "joia", educada como uma infanta do seculo da Inquisição, e Fortunata, a analfabeta, prostituta, "filha do povo" — Jacinta e Fortunata nunca se encontram. Estão separadas, absolutamente. Entre elas está Juanito, o pequeno grande-burguês, como um muro e como um joguete. São as duas mulheres que lutam pela alma da Espanha, representada lamentavelmente por um rapaz bem educado e inescrupuloso. São as duas mulheres que representam a Espanha antiga, a da tradição obsoleta, e a Espanha futura, a do povo indestrutivel. De repente, ilumina-se a cena mais importante do romance, aquela na qual Fortunata, falando à tia Guillermina, se levanta com orgulho: "Ela, a esposa legitima, é estéril, mas eu tenho filhos e posso dar mais filhos a êle". Esta Fortunata infortunada não podia ser acolhida pelo coronel Feijóo, nem redimida pelo farmacêutico Maximiliano, nem destruida por Juanito, que não é nada senão o palido reflexo de uma evolução transitoria. Jacinta ficará desesperada. Mas Fortunata tem filhos e terá mais filhos que sofrerão muito — haverá lagrimas já não de coisas mas de uma nação inteira, até um dia as lagrimas se transformarem em "chorar e ranger de dentes", e então Fortunata já não será infortunada.

Ultimas de Esportes

Partida acidentada no certame de polo-aquatico

O TIETÊ NÃO QUIS DISPUTAR A PRORROGAÇÃO — EMPATE DE DOIS A DOIS NO PERIODO REGULAMENTAR

Ontem surgiram as primeiras irregularidades na disputa da serie "em melhor de cinco" pelo campeonato paulista de polo aquatico, entre Floresta e Tietê. As duas partidas iniciais, com uma vitoria de cada clube, transcorreram normalmente. Ontem, porém, essa regularidade foi quebrada.

O tempo regulamentar da peleja terminou acusando um empate de dois tentos. Na primeira fase, o Tietê se avantajou por dois a um. Marcaram Alcides, Valter e Zaparoli. Nos sete minutos finais, o alvi-celeste empatou por intermedio de Alcides.

Os dois quadros foram estes: FLORESTA: — Graber; Filelini e Massenet; Havelange; Busin, Alcides e Caropreso.

TIETÊ: — Brescia; Totila e Mario Fix; Schall; Gregorut; Valter e Zaparoli.

Aldo Daprá teve boa atuação, destacando-se por sua imparcialidade.

As irregularidades surgiram exatamente ao se constatar o empate. Baseando-se em regulamentos internacionais, o Floresta exigiu uma prorrogação, no que foi apoiado pelo arbitro e pelo representante da Federação Paulista de Natação. O Tietê, que estava jogando com apenas cinco jogadores no fim da partida, negou-se a participar desse complemento, alegando a sua dispensa por não se tratar de peleja decisiva.

Depois de minutos bastante agitados, o quadro do Floresta permaneceu na piscina o tempo exigido, vencendo por desistencia do adversario. Contudo tem-se como certo que o Tietê entrará com recurso.

Sem conhecimento do assunto, aprovou a Camara Municipal a suspensão do aumento do preço do pão pela C. E. P.

Afirma o sr. José Fajardo, secretário do Trabalho, que os vereadores da Capital não estão verdadeiramente ao par da situação internacional do trigo — Argumentos que demonstram ter sido fatal o aumento do preço do pão

Propôs a Camara Municipal, em sua reunião de anteontem, por maioria de votos, que se oficiasse ao governador do Estado no sentido de que fosse sustada a resolução da Comissão Estadual de Preços, atinente a majoração concedida para o preço do pão.

A proposito, tivemos oportunidade, na tarde de ontem, de ouvir o sr. José Fajardo, secretario-interino da Pasta do Trabalho, o qual nos prestou as seguintes declarações:

OS VEREADORES NÃO ESTÃO AO PAR DA SITUAÇÃO

— "O que decorre da leitura dos debates na Camara Municipal, é que os vereadores não estão verdadeiramente ao par da situação do trigo, que determinou as medidas adotadas pela Comissão Estadual de Preços — disse-nos de inicio o sr. José Fajardo: "Os ultimos negocios firmados entre o governo do Brasil e o da Republica Argentina, foram na base de 60 pesos por 100 quilos de trigo, havendo, portanto, um aumento de 15 pesos sobre os preços anteriores. Devemos ressaltar — prosseguiu — que o preço fixado de Cr$ 4,50 para o quilo de pão, quando a farinha nos custava Cr$ 185,05, não oferecia margem de lucro aos padeiros, segundo verificações sucessivas das comissões encarregadas do estudo da questão. Na base de 45 pesos, fôra a farinha tabelada em 230 cruzeiros, misturada, por saco de 50 quilos. Segundo os estudos posteriores procedidos pela comissão encarregada, na base de 60 pesos a mesma farinha, misturada, com 10 por cento de raspa de mandioca nos sairia a 290 cruzeiros, e com 20 por cento, a 270 cruzeiros.

FATAL O AUMENTO NO PREÇO DO PÃO

— "Verificou-se assim — prosseguiu o secretario do Trabalho — um aumento de 85 cruzeiros na saca de farinha de trigo nacional, proveniente da moagem do trigo argentino, sendo fatal o aumento no preço do pão. Não presidi a sessão na qual ficou deliberado o aumento no preço do pão. Entretanto, os estudos que foram feitos e dos quais resultou o aumento aprovado pela Comissão Estadual de Preços, foram realizados por elementos dignos de acatamento, ou sejam, o professor Hirondel Lunders, os srs. Francisco Toledo Piza e Fernando Pimentel.

SERA' REMETIDO A CAMARA MUNICIPAL O RELATORIO DA COMISSÃO DO PÃO

— "Esta Secretaria vai providenciar no sentido de que os estudos realizados pela subcomissão do pão sejam remetidos à Camara Municipal, a fim de que os ilustres vereadores tenham elementos para criticar os trabalhos desenvolvidos.

E' preciso que se saiba que os acordos para a compra de farinha de trigo são realizados diretamente de governo para governo, como no caso presente."

Concluindo, afirmou-nos o secretario do Trabalho:

— "Só haveria um meio de se evitar o aumento no preço do pão, se alguem pagasse a diferença constatada no preço da farinha. Mas vejamos em quanto orçaria esta diferença:

O consumo da farinha mista, proveniente da moagem do trigo argentino, quando este nos custava 45 pesos por 100 quilos, orçava, mensalmente, em 83 milhões e 250 milhões de cruzeiros para a Capital. Com o aumento, de 45 para 60 pesos, por cem quilos de trigo, esse consumo mensal passou a ser, somente na capital de São Paulo, de Cr$ .. 121.500.000,00.

O subsidio governamental da diferença supra, ou seja, de 38 milhões e 250 mil cruzeiros, seria impossivel, como é bem de ver, em face da situação financeira do Estado, conforme é do conhecimento geral. Quem pagaria, portanto, essa diferença, uma vez que o Estado está impossibilitado de pagá-la? Não seria a Camara Municipal? Demonstra-se assim, que os ilustres vereadores discutiram e aprovaram uma proposta sem conhecimento de causa, qual seja, a de sustar o aumento do preço do pão, ditada pelas contingencias do nosso acordo para compra de trigo da Argentina.

O sr. José Fajardo concedendo ontem a sua entrevista ao JORNAL DE NOTICIAS

VIDA MILITAR

Decretos de promoções de tenentes com mais de 10 anos de serviço

30.º ANIVERSARIO DA 4.a C. R. — Anteontem pela manhã comemorando o 30.º aniversário da 4.a C. R., o atual chefe dessa Repartição, ten.-cel. Joaquim Marques Santiago, prestou uma homenagem aos antigos chefes daquele estabelecimento militar. No clichê, vemos um flagrante dos novos reservistas de 3.a categoria, quando prestavam seu juramento à Bandeira Nacional durante as solenidades ali realizadas.

RIO, 13 (Da sucursal, pelo telefone) — Espera-se para amanhã a assinatura dos decretos que promovem ao posto de capitão os 1.os tenentes com mais de 10 anos de serviço no posto, de acordo com a resolução do Congresso Nacional.

FALECIMENTO DE OFICIAL GENERAL REFORMADO

Em sua residencia, à rua Samuel Morse n. 12, faleceu hoje, o gal. de Brigada reformado, Manoel Corrêa do Lago.

AUTONOMIA ADMINISTRATIVA

Segundo aviso de hoje do ministro da Guerra, o III 3.o R. I. passa a ter autonomia administrativa.

AVISO REFERENTE AO DEPARTAMENTO DE DESPORTOS DO EXERCITO

O ministro da Guerra declara, em aviso de hoje, que até a resolução do Congresso Nacional da mensagem do presidente da Republica, que outorga ao Departamento de Desportos do Exercito a direção dos esportes hipicos, não deve a diretoria da Remonta e Veterinaria, fazer nenhuma previsão para as atividades hipicas do ano em curso.

MEDICOS ESPECIALIZADOS EM MEDICINA DE GUERRA

O Exercito, a partir desta data, conta com mais um grupo de medicos especializados em medicina de guerra e de sargentos diplomados em enfermagem e manipulação de radiologia, cujos certificados lhes foram entregues hoje, em cerimonia de encerramento de curso realizada esta manhã pela Escola de Saude do Exercito.

CLASSIFICAÇÃO DE OFICIAL

Foi classificado, por necessidade de serviço, no 2.o E. R. (São Paulo) o 1.o ten. Ney Nunes de Carvalho.

SUB-TENENTE TRANSFERIDO POR INTERESSE PROPRIO

O sub-tenente Benedito Severino de Sousa acaba de ser transferido, por interesse proprio, do Deposito de Motomecanização da 2.a R. M. para o 5.o R. I.

REELEITO PRESIDENTE DO SUPREMO TRIBUNAL MILITAR

O gal. Silva Junior foi reeleito presidente do Supremo Tribunal Militar, tendo sido muito cumprimentado por juizes, promotores e demais funcionarios da justiça militar.

DE PASSAGEM POR S. PAULO O GAL. ROCHA LIMA

Viajando pelo "Cruzeiro do Sul" e acompanhado de sua esposa e ajudante de ordens, chegou anteontem a São Paulo, de passagem para Curitiba, onde vai assumir o comando da Artilharia Divisionaria, o gal. de Brigada Oreste da Rocha Lima.

Problemas de imediato interesse das populações de Minas e S. Paulo debatidos em Belo Horizonte

Fala à imprensa um dos componentes da caravana do governador paulista, sr. Raul Leite Filho — Gênese do encontro — Assuntos debatidos na reunião — Organização de companhias de aviação e outros problemas

Um dos componentes da caravana do sr. Adhemar de Barros em sua visita a Belo Horizonte, foi o sr. Raul Leite Filho, que alem de amigo pessoal do governador de São Paulo é tambem das relações pessoais do chefe do Executivo mineiro.

Por isso mesmo, procurou a imprensa ouvir o sr. Raul Leite Filho, mineiro de nascimento mas residente entre nós há muitos anos.

GENESE DO ENCONTRO

Interrogado, inicialmente, sôbre como se processaram os entendimentos para o encontro, disse o sr. Leite Filho:

— "Há muito tempo que o governador Adhemar de Barros, como bom paulista e grande brasileiro, sentiu que o seu governo não estaria completo se não refizesse a velha e historica ligação economica que sempre existiu entre São Paulo e Minas. Por outro lado, como amigo que sou do governador mineiro, conhecia tambem o seu ponto de vista sôbre este assunto, que era identico ao do governador paulista. Nessas condições, não me foi dificil preparar os entendimentos iniciais. Tambem colaboraram intensamente nesta aproximação o secretario da Fazenda de São Paulo, sr. Marcelo Ulisses Rodrigues, que como eu é tambem mineiro, e, com sua grande visão, o secretario das Finanças de Minas, sr. Magalhães Pinto".

ASSUNTOS DEBATIDOS NA REUNIÃO

Interpelado sôbre os assuntos que haviam sido debatidos na reunião, respondeu:

— "Não tenho a menor duvida em adiantar os assuntos debatidos na Capital mineira. Em se tratando de uma conferencia geo-economica, foram debatidos temas referentes a transportes rodoviarios, aeroviarios e ferroviarios, assim como assuntos relativos ao café. Sendo tambem esta uma reunião preparatoria de outras a serem realizadas brevemente, foram focalizados os assuntos que exigem imediata solução, ficando os restantes para posterior estudo. Quanto ao problema rodoviario, foram tratadas as ligações mais urgentes, como por exemplo e que parte de Rio Preto, outra com inicio no grande tronco de São Paulo a Araraquara por Matão, atravessando o Rio Grande e servindo assim o Triangulo Mineiro; mais ainda, diversas estradas que servirão às diferentes cidades do sul de Minas, ligando-as completamente a S. Paulo. O governador Adhemar de Barros expôs em Belo Horizonte o seu projeto de auto-estradas que, ligado ao plano rodoviario mineiro, completará o sistema de transporte dos 2 grandes Estados com facilidade para o escoamento da produção. Interessante frisar que, associado ao plano rodoviario, existe tambem o desejo da criação de entrepostos e frigorificos para o armazenamento de mercadorias em determinadas regiões. Os frigorificos naturalmente estarão destinados à conserva da mercadoria de facil deterioração e assim não ficarão os produtores correndo mais o risco de perderem o fruto de seu trabalho.

ORGANIZAÇÃO DE COMPANHIAS DE AVIAÇÃO

— "Há ainda — prosseguiu — a frisar o desejo dos dois ilustres governadores de organizarem ou facilitarem a criação de companhias de transportes, veiculo para o escoamento da produção. Foram iniciados estudos no sentido de se prolongarem as linhas paulistas para as grandes cidades de Minas. Serão organizadas companhias de aviação ou utilizadas as já existentes. O governo mineiro, por intermedio de seu secretario da Viação, sr. Rodrigues Seabra, pretende ampliar algumas companhias já existentes em Minas, dando-lhes melhor aparelhamento, a fim de que, conjugadas com as paulistas, atinjam as cidades onde não seja possivel a construção de grandes campos. Por outro lado, o governador Milton Campos deseja iniciar imediatamente a construção de aeroportos no maior numero possivel de cidades de Minas, o então teremos a produção chegando rapidamente aos centros paulistas".

O sr. Raul Leite Filho falando ao jornalista

ENCAMPAÇÃO DA MOGIANA

Continuando suas declarações, acrescentou o sr. Leite Filho:

— "Quanto ao problema de transportes ferroviarios, diversos estudos foram feitos, sendo que no momento o de maior interesse será a encampação da Mogiana pelo governo paulista, encampação esta que beneficiará grandemente o Triangulo Mineiro e consequentemente o Estado de Goiás".

PROBLEMA DE EDUCAÇÃO E SAUDE

— "Nos meus encontros com o governador Milton Campos — prossegue o entrevistado — tive oportunidade de expor-lhe diversos planos relacionados com o problema da Educação e Saude, problemas esses que o sr. Adhemar de Barros tem estudado com grande carinho. Asim, sendo, posso adiantar que as populações rurais, mineiras e paulistas, terão daqui para frente enorme assistencia, coisa em que os nossos antigos governantes pouco pensaram. Os governos que no Brasil cuidarem de transporte e saude terão legado à patria uma imorredoura obra. Adhemar de Barros e Milton Campos assim estão procedendo e, portanto, merecem os nossos mais ardorosos elogios e a melhor colaboração, porque quem não ajudar nesta fase de reconstrução nacional é mau brasileiro e mau patriota".

E terminando suas informações, disse:

— "Pelo discurso do governador Adhemar de Barros, posso declarar que "realmente o oficio de governar é árduo e ingrato, sendo nele raros os momentos felizes". Um desses momentos felizes, os dois governadores o viveram, promovendo o beneficio das coletividades mineira e paulista e propiciando o ensejo a que dele participassem, tambem, os seus secretarios de Estado"

Praticamente impossivel a exportação de laranja paulista para a Argentina

Afirma o sr. Armando Martins Clemente, diretor do Departamento de Fruticultura da FARESP, que não possuimos frigoríficos capazes de atender às exigências daquele país com relação ao nosso produto

Na reunião semanal realizada ontem pela FARESP, o sr. Armando Martins Clemente, diretor do Departamento de Fruticultura da entidade, apresentou uma comunicação, relatando as serias dificuldades em que se encontram os plantadores de laranjas do Estado, em face das recentes medidas adotadas pelo governo argentino, o que torna praticamente impossivel a exportação do produto para esse país.

O DECRETO 35.931 DO GOVERNO ARGENTINO

Diz inicialmente o sr. Martins Clemente:

"A Republica Argentina acaba de baixar o decreto 35.931, com novas disposições que regulam a entrada de frutas importadas procedentes de países onde exista a "Mosca do Mediterraneo". Acaba de entrar em vigor, tambem, outro decreto que regula o movimento no país não somente de frutas estrangeiras como de nacionais, visando o combate à "Mosca do Mediterraneo".

Segundo estamos informados, essa campanha visando o combate à "Mosca", teve origem em dificuldades verificadas no principio do ano nos Estados Unidos, ocasião em que chegaram aquele país algumas partidas de uvas argentinas, nas quais foram encontradas larvas mortas daquele inseto. Sabemos que os Estados Unidos realizam há anos um serviço de combate àquela praga gravissima, tendo conseguido erradicar algumas infestações isoladas verificadas em certas zonas.

Temendo qualquer perigo de infestação através de frutas atacadas, baixaram os Estados Unidos leis rigorosas. Assim que foi observada a presença de larvas nos referidos embarques, desenvolveram-se logo gestões tendentes a impedir que fosse não somente inutilizadas as referidas partidas, como chegassem os Estados Unidos a proibir a importação de frutas argentinas. Ficou, então, estabelecido que seria permitida a importação de frutas argentinas, desde que fossem submetidas a um pré-resfriamento durante 12 dias a 0º ou 16 dias a 1ºC, sob o controle de dois entomologistas do "Bureau of Entomology & Plant Quarantenrie of USA". Esses dois especialistas ficaram às expensas do Ministerio da Agricultura da Argentina, que despendeu mais de 36.000 pesos, ou seja, 180.000 cruzeiros, durante todo o periodo de exportação, exercendo controle sobre os frigorificos e os embarques.

AS CONSEQUENCIAS DA MEDIDA

Essas ocorrencias levaram o engenheiro agronomo Marchionatto, diretor da "Sanidad Vegetal e Aeredeologia" a adotar medidas semelhantes com relação às frutas importadas pela Argentina. Essa exigencia significa simplesmente a proibição da exportação da laranja paulista para a Republica Argentina, porquanto não possuimos frigorificos capazes de permitir a execução do decreto referido.

A exportação citrica total do Estado de São Paulo foi, em 1946, de 514.933 caixas. Em 1947, até novembro, o total foi de 495.592. Desses numeros a Argentina recebeu apenas, respectivamente, 70.390 e 25.450 caixas. Sabemos que os importadores argentinos da laranja brasileira já se entenderam com o engenheiro Marchionatto, afirmando este que poderia fazer concessão identica à feita pelos Estados Unidos ao Mexico, ou seja, receber a fruta submetida a esterilização pelo calor umido, desde que esse controle seja realizado por técnicos argentinos convidados pelo governo brasileiro.

Urge sejam tomadas medidas no sentido de ser protegida a nossa exportação citrica. Ao governo federal compete entender-se com o governo argentino, no sentido de obter que a nossa fruta seja recebida sem quaisquer restrições, pois em Buenos Aires existe a "Mosca do Mediterraneo" e ali não é zona de produção. As laranjas destinadas a zonas de produção seriam submetidas ao processo de resfriamento em Buenos Aires.

E' tambem necessario iniciar negociações com a Inglaterra, pois esse país já está recebendo laranjas da Espanha. A Inglaterra sempre foi a principal importadora de laranjas brasileiras".

O Brasil possuia em novembro do ano passado sete biliões e meio de cruzeiros em divisas cambiais

Assinalado um aumento de mais de dois biliões em cinco meses — Em outubro o saldo desfavoravel ao nosso país no movimento de importações e exportações durante o exercício elevava-se a Cr$ 1.418.294.000,00

Segundo o balancete mensal do Banco do Brasil, referente a novembro do ano passado, verifica-se que o nosso país possuia em divisas estrangeiras o apreciavel montante de quase sete bilhões e meio de cruzeiros.

Esse fato é tanto mais auspicioso quando se tem em conta que, ainda ao findar-se o primeiro mês do segundo semestre de 1947, era o Brasil credor de um saldo proveniente das trocas internacionais pouco maior do que cinco bilhões e duzentos milhões de cruzeiros, depois de cair nos sete primeiros meses do ano cerca de 1 bilhão de cruzeiros. Dessa forma, vemos que a nossa balança comercial com o Exterior não só recuperou como ultrapassou a situação vigente há um ano atrás ou pouco menos, quando tudo fazia prever que, em consequencia do consideravel aumento das importações sobre as exportações, caminhassem as nossas reservas de cambiais para um completo esgotamento.

De acordo com os dados compilados pela Divisão de Pesquisas Economicas e Sociais do SESI (FIESP), no ano de 1947 foram os seguintes os saldos favoraveis do Brasil em divisas estrangeiras, em numeros redondos, sendo dignos de nota os aumentos verificados nos ultimos meses:

meses	em milhões cruzeiros
janeiro	6.525
fevereiro	6.434
março	5.912
abril	6.147
maio	5.976
junho	5.218
julho	5.378
agosto	5.633
setembro	6.097
outubro	7.359
novembro	7.428

IMPORTAÇÕES E EXPORTAÇÕES

No quadro da balança comercial propriamente dita, isto é, o movimento de importações e exportações, constatamos, entretanto, após os dez primeiros meses do ano findo, a existencia de um "deficit" para o Brasil na importancia de Cr$ 1.418.204.000,00. E' bem verdade que esse "deficit" em julho do mesmo ano ascendia a perto de dois bilhões, tendo havido, portanto, uma diminuição ou um incremento da exportação sobre a importação desse mês ao mês de outubro num total de quase seiscentos milhões de cruzeiros. Mas o "deficit" existia em outubro, o que devia acusar a redução correspondente no saldo em divisas no Exterior, que, ao contrario disso, aumentou de seis e meio bilhões em janeiro para sete bilhões e trezentos milhões em outubro. Estariamos retardando o pagamento de nossas compras no Exterior e obtendo cobertura de cambio adiantada para as nossas vendas? Ou estaria havendo grande numero de investimentos de capitais estrangeiros no país? Tais são as indagações de que gostariamos de ver esclarecidas através de um balanço de pagamentos em conta corrente, que o Banco do Brasil podia elaborar para ciencia dos observadores das finanças nacionais.

Bolos e doces servindo de pasto às moscas e baratas

Deploravel a falta de asseio verificada pelos "comandos" da Prefeitura carioca nas padarias

Estes bolos, apetitosos na aparencia, são na realidade verdadeiras "bombas atômicas" de veneno para o organismo.

RIO, 13 (Da sucursal — via "Vasp") — Prosseguindo na sua campanha, os "comandos" sanitarios da Prefeitura, visitaram, pela madrugada diversas padarias, encontrando a maioria, nas piores condições de higiene.

Na denominada "Pão Quente", situada na praça Tiradentes, matriz de um grupo de nove outros estabelecimentos, a sujeira era impressionante. A falta de asseio observada é deploravel. Pelo solo, quando ali chegaram os "comandos", estavam espalhados enormes cestos e sacos com pão, que aguardavam o momento da distribuição. Sobre um saco, contendo pão ainda quente, um gato sujo dormia calmamente, aproveitando o calor. Nos fundos era maior, ainda, a imundicie. Em três latas de banha, de vinte quilos, abertas, estava um liquido escuro, nauseabundo. Um dos empregados informou que se tratava de banha destinada às frituras, que com requintes de luxo são expostas nos balcões envidraçados. Em volta das latas, baratas passavam calmamente sobre a imundicie acumulada no chão, onde estavam os vasilhames. Dentro de uma das latas sujas, algo que boiava. Foi verificado, então, que se tratava de papel, porém em grande quantidade, oferecendo um aspecto deveras repugnante.

Mais adiante, sobre um balcão tão sujo quanto o solo, bolos e doces misturados com formas, serviam de pasto às baratas e moscas, que calmamente passeavam sobre eles.

OUTROS ESTABELECIMENTOS VISITADOS

Foram visitadas, por ultimo, as padarias "Oceanica" e "Moderna", situadas respectivamente, nos predios 570 e 936 da avenida Copacabana. Na primeira foram constatadas serias irregularidades. As condições de higiene daquele estabelecimento são precarias. Ali foi encontrado um homem trabalhando sem camisa e de cujas axilas corria o suor para a massa que pesava. Mais adiante, outros empregados com roupas sujas dormiam sobre os tabuleiros que momentos depois deveriam receber o pão que sairia do forno. Sobre outros tabuleiros, aliás, sujos, baratas saboreavam qualquer coisa.

Todos os estabelecimentos encontrados em más condições higienicas foram fechados e multados os seus donos. Somente reabrirão depois de cumprirem com as determinações da Prefeitura.

ATENDIDA A MENSAGEM DE fome da jovem grega necessitada

O destino dado aos 170 cruzeiros que nos foram enviados para Catina Contogoni — Relação dos pacotes de gêneros que se acham a caminho da Grecia

Recentemente levamos ao conhecimento de nossos leitores, uma mensagem de fome e de desespero de uma jovem grega de 22 anos, Catina N. Contogoni, residente em Calamata, no Peloponeso, apelando para a pessoa que encontrasse a sua carta, enviada de um modo "sui generis", dentro de um pacote de figos da Grecia, para que a auxiliasse no que fosse possivel. Explicava a jovem Catina, que conta 22 anos de idade, em sua mensagem, que vivia com sua velha mãe e três irmãozinhos, a quem sustentava. Todavia, o seu minguado ordenado, mal dava para comprar pão para o sustento dos seus. O pacote foi adquirido na feira livre de Santana pela esposa do sr. Kurt Adelsberg, funcionario da administração do JORNAL DE NOTICIAS.

OS DONATIVOS RECEBIDOS

Transmitida a mensagem por nosso intermedio, começaram a chegar a nossa redação os primeiros donativos. Um "anonimo" remeteu-nos Cr$ 20,00 para que os fizessemos chegar às mãos de Catina Contogoni; "alguns mineiros", Cr$ 30,00; "um espirita", Cr$ 50,00; o Centro Espirita "Padre Zabeu", Cr$ 50,00; outro "anonimo," Cr$ 20,00.

A CAMINHO DA GRECIA

Tomando providencias para cumprir a missão a que nos propusemos, com a quantia de 170 cruzeiros arrecadada, procuramos a organização "Pacotes para a Europa", dirigida pelo rev. Gregory Feige, que se acha instalada à rua São Bento, 357, 1.o andar. A referida organização, por comunicação telegráfica para New York, já transmitiu a ordem para despachar para Catina Contogoni os seguintes pacotes de generos alimenticios correspondente ao valor dos donativos recebidos pelo JORNAL DE NOTICIAS: 2 libras de farinha de trigo, 2 lbs. de açucar, uma de café, uma de cevadinha, uma de manteiga, uma de arroz, meia libra de leite em pó e a mesma quantidade de chocolate em pó.

Estes pacotes deverão chegar à Grecia no proximo mês.

Cuidado com os falsos fiscais de hoteis e pensões

Recebemos do sr. Alvaro Assis, vice-presidente em exercicio da Comissão Estadual de Preços, o seguinte comunicado:

"Tendo chegado ao conhecimento da Secretaria do Trabalho, Industria e Comércio, que individuos inescrupulosos, inculcando-se funcionários dessa Secretaria ou da Comissão Estadual de Preços tentam a fiscalização de pensões e hoteis, com fins criminosos, comunica e recomenda:

a) que todos os funcionários dessa Secretaria ou membros da Comissão Estadual de Preços possuem e devem exibir credenciais que os autorizem a fiscalização;

b) que os proprietários de hoteis, pensões e casas de cômodos, bem como todos os que forem visitados, por pessôas que se dizem dessa Secretaria ou da Comissão Estadual de Preços, devem exigir a apresentação de credenciais levando a fato ao conhecimento da policia se não forem atendidos".

Insuficiencia de auxilio do Banco do Brasil à lavoura do algodão

Declara a Carteira Agricola daquele instituto de crédito que não lhe cabe contornar as dificuldades dos produtores em virtude das disposições vigentes para a concessão dos financiamentos

A proposito do memorial dirigido pela FARESP ao ministro da Fazenda, apresentando sugestões tendentes a evitar a queda da produção algodoeira em São Paulo, transmitiu o sr. José Maria de Araujo, secretario da Comissão de Financiamento da Produção, à referida entidade, o pronunciamento da Carteira Agricola e Industrial do Banco do Brasil, de que se destacam os seguintes esclarecimentos:

"Entendemos que a exposição nos foi encaminhada por constar das conclusões, a alegação de que os financiamentos não somente têm sido concedidos em epocas tardias, como tambem em bases baixas e insuficientes. No que concerne ao atraso, entretanto, a reclamação não nos pode dizer respeito, de vez que, consola das suas responsabilidades, sempre primou esta Carteira por expedir em tempo util as instruções disciplinadoras das suas operações, de modo que a assistencia financeira aos produtores possa ser propiciada nas epocas precisas, sem antecipações nocivas nem atrasos prejudiciais."

A BASE DOS FINANCIAMENTOS

Quanto à insuficiencia dos nossos financiamentos — diz a seguir, aquela Carteira — se procedente a alegação, não nos cabe contornar as dificuldades supervenientes, financiando a Carteira a produção agricola com observancia do disposto no inciso 1, do artigo 7 do seu regulamento, ou seja, até 60 por cento do valor em que fôr estimada a safra imediatamente seguinte à realização da operação. Achando-se as colheitas em visivel decadencia, como se sabe, e a propria suplicante o confessa, apelando mesmo no sentido de serem tomadas providencias radicais para erguê-las, é possivel que, em face das despesas certas da lavoura e do decrescimo das safras, se torne o nosso auxilio insuficiente, sem que, todavia, possa ir alem daquele que comporte a produção. Relativamente a financiamentos a longo prazo, para combate à erosão e mecanização da lavoura, está esta Carteira apta a concedê-los, na forma das alineas "b" e "g" do artigo 2, observadas as condições dos artigos 5 e 7 do aludido Regulamento.

Urge a devolução do edificio da E. T. Av.

Em reportagem com o titulo acima, publicada em nossa edição de ontem, afirmavamos ter sido o predio da E. T. Av. doado pelo governo federal ao Serviço de Hospedagem aos Imigrantes. Contudo, tal edificio, segundo informações mais esclarecedoras, não fôra doado pelo governo federal àquele Serviço, mas sim, por um particular. Aqui fica, portanto, a nossa retificação.

ASSOCIAÇÕES

Sociedade Philatelica Paulista" — Realizou-se na ultima quarta-feira uma Assembléia Geral Ordinaria da "Sociedade Philatelica Paulista" em sua sede social, à rua Conselheiro Crispiniano, 79 — 4.o andar, na qual foi empossada a Diretoria eleita para o bienio 1948-1949.

Realiza-se hoje, às 20,30 horas, mais uma reunião ordinaria na qual se acha inscrito o sr. Heitor Sanchez que apresentará um conjunto de peças triangulares do Cabo de Boa Esperança, fazendo interessante palestra referente ao assunto.

Haverá em seguida interessante leilão de valiosas peças filatelicas nacionais e estrangeiras. A entrada será franqueada aos interessados.

ASSOCIAÇÃO PAULISTA DE CIRURGIÕES DENTISTAS

Iniciando a série de mesas redondas, instituida pelo Departamento Cientifico, o prof. Francisco Degni realizará amanhã, 15, às 20,30 horas, uma conferencia sobre materiais elasticos para moldagem, seguindo-se uma palestra do cirurgião dentista Domingos Setti sobre impressões de Buenos Aires.

Na mesma noite será lido, em assembléia geral, o relatorio da diretoria sobre as atividades sociais em 1947.

MERCADOS

Sinopse do dia

O mercado de café fechou ontem com alta parcial para o termo do contrato "Santos", no limite de 5 pontos, em libra, ou 1,20 em saco de 60 quilos, ao nosso cambio, conservando o contrato "Rio" a mesma posição anterior. Na Bolsa de Santos, o termo fechou com baixa de 90 centavos a 1,20 por 10 quilos, ou até 7,20 em saco, depois de haver funcionado em posição fraca, devido às depressões anteriores, verificadas no Exterior, e da calma de oferta de compra. As transações do termo santista ainda estiveram limitadas a 2.000 sacos. As entregas diretas, depois de calmas, na abertura, passaram a funcionar em posição estavel, registrando ainda os periodos proximos baixa de 50 centavos a 1,00, por 10 quilos, ou 6 cruzeiros, em saco, como resultado da situação do termo. O disponivel, entretanto, continuou calmo e com os exportadores interessados apenas nos cafés de qualidade, o que importa dizer conservou as mesmas caracteristicas do dia anterior.

* * *

O algodão fechou com baixa de 2 a 18 pontos, em libra, ou 1 cruzeiro, para o maior limite, no termo da Bolsa de Nova York. A situação paulista ainda foi de calma, caindo o mercado a termo, parcialmente, de 50 centavos (os dois meses mais remotos). As vendas estiveram limitadas a 5.500 arrobas, conservando o disponivel a mesma posição do fechamento anterior.

* * *

Os valores não sofreram ontem modificação digna de nota. O volume de vendas atingiu a 2.576.355 cruzeiros, dos quais 1.628.963, ou a maior parcela, corresponderam aos titulos particulares, registrando-se dois lotes de ações do Fomento da Agropecuaria S. A., com 50 por cento a 500 cruzeiros, sem alteração nos valores ferroviarios.

* * *

Nos cereais, houve duas unicas modificações, ontem. O milho amarelo subiu novamente de 1 cruzeiro e a alfafa de 5 centavos, o quilo, conservando os demais produtos a mesma posição anterior.

CAFÉ

ENTREGAS DIRETAS

DIAS	12	13
Janeiro	94,50	94,00
Fev. a junho 1948	95,00	94,00
Julho a dez. de 1948	94,00	94,00
Janeiro a junho 1949	93,00	93,00

Mercado — Estavel.

Vendas no disponivel — Segundo o Sindicato dos Corretores de Café as vendas do dia 12 foram de 22.767 sacas; somando o total do mês 208.977 sacas.

* * *

Movimento estatistico — As entradas de ontem, foram de 12.355 sacas passando os embarques para 15.997 sacas; constando a existencia de 2.260.372 sacas.

* * *

— As passagens orçaram em .. 21.900 sacas; e os despachos foram de 49.844 sacas.

* * *

Preços no disponivel — Tipo — 4 — Cafés moles — Cr.$ 92,00; duros — Cr.$ 88,00.

Tipo — 5 — Rio — Cr.$ 50,00.

—Mercado — Calmo.

BOLSA DE CAFÉ DE SANTOS
(Panameuro, 13)
CONTRATO "B"

	Ant.	Fech.
Janeiro	52,00	52,00
Março	52,00	52,00
Maio	52,00	52,00
Julho	52,00	52,00
Setembro	52,50	52,50
Dezembro	52,50	52,50

Mercado — Calmo — Vendas não houve.

CONTRATO "C"

	Ant.	Fech.
Janeiro	96,20	95,30
Março	94,50	93,60
Maio	94,20	93,60
Julho	93,90	92,90
Setembro	93,60	92,60
Dezembro	93,30	92,10

Mercado — Estavel — Vendas não houve.

TERMO DE NOVA YORK
(Panameuro, 13)
CONTRATO "SANTOS"
(Centavos por libra)

	Ant.	Fech.
Março	21,58	21,63
Maio	20,90	20,90
Julho	20,30	20,30
Setembro	19,87	19,87
Dezembro	19,45	19,45

Mercado — Estavel — Fechamento — Alta parcial de 5 pts.

Vendas — 14.250 sacas.

CONTRATO "RIO"
(Centavos por libra)

	Ant.	Fech.
Março	11,40	11,40
Maio	11,40	11,40
Julho	11,40	11,40
Setembro	11,40	11,40

Fechamento — Inalterado.

DISPONIVEL EM NOVA YORK
(Santos, 13)

Tipo "Rio" n. 6	13,87	13,87
Tipo "Rio" n. 7	13,50	13,50
Tipo "Santos" n. 4	22,62	22,62
Tipo "Santos" n. 5	22,25	22,25
Milds	32,50	32,50
Santos, tip 2 ext mole	28,50	28,50
Santos, tip 4 ext mole	26,37	26,37

Cotações do mercado de café em Nova York

NOVA YORK, 13 (U. P.) — São as seguintes as cotações do mercado de café a termo, hoje, na Bolsa de Nova York:

CONTRATO "D"
Santos (Base tipo 4):

Entr. em:	Fech	F ant.
Março	21,63	21,58
Maio	20,90	20,90
Julho	20,30	20,30
Setembro	19,87	19,87
Dezembro	19,45	19,45

Total de vendas hoje: 57 contratos (1.852.500 libras).

CONTRATO "A"
Café Rio (Base tipo 7)

Entr. em:	Fech	F ant.
Março	11,40	11,40
Maio	11,40	11,40
Julho	11,40	11,40
Setembro	11,40	11,40

Não houve vendas.

CAMBIO

S. PAULO

Durante os trabalhos, o Banco do Brasil afixou as seguintes taxas de cambio

Compradores:

Londres (pronta)	74.02,55
S/Nova York ou Buenos Aires (convenio s/vista, aérea ou cabo)	18.38
Santiago (peso)	0,59,28
Montevidéu	9.59,79
Paris (franco)	0,15,46
Berna vista	4,25,96
Lisboa vista	0.74,41
Copenhague (corôa)	3.88,00
Estocolmo (corôa)	5.11,62
Bruxelas (franco)	0.41,93

Ant. Fech.

Vendedores:

S/Nova York ou Buenos Aires (convenio s/vista aérea ou cabo)	18,72
Londres	75.39,43
Santiago (peso)	0.60,39
La Paz (peso)	0.44,57
Buenos Aires (peso)	4.68,88
Bruxelas (franco)	0.42,71
Corôa checa	0.37,44
Estocolmo (corôa)	5,21,09
Montevidéu	9.95,74
Madrid	1.71,46
Copenhague (corôa)	3.90,08
Estocolmo (corôa)	5.21,09
Bruxelas (franco)	0.42,71
Corôa checa	0.37,44

Preço do ouro — Para compradores Cr$ 20.81,76 a grama.

TITULOS

SÃO PAULO
NEGOCIOS REALIZADOS

	Apolices	Em Cr$
46	Municipais "1938".	940,00
12	Municipais "1942"	915,00
195	Uniformizadas	975,00
130	Est. Ferroviarias	830,00
110	Est. S. Paulo Rodov.	800,00
52	Est. Minas Gerais, serie "B"	165,00
2	Idem, serie "C"	166,00
1	Unificadas	7.300,00
1	Idem	3.650,00
5	Federais, port.	640,00
	Obrigações:	
	Federais Guerra:	
15	5.000,00	3.615,00
20	5.000,00	3.610,00
235	1.000,00	720,00
5	1.000,00	724,00
100	1.000,00	710,00
10	1.000,00	719,00
138	500,00	358,00
100	500,00	357,00
41	200,00	142,00
36	100,00	71,00
172	100,00	71,50
	Ações:	
	Fundos particulares	
452	Cia paulista, port.	207,00
29	Cia Paulista, nom.	194,00
300	Idem	191,00
100	Idem	190,00
45	Ind. Brasil. Meias	300,00
7	Cia. Seguros Gerais	750,00
2000	Fomento Agro-Pecuaria S. A. c/50%	500,00
400	Idem, pref.	500,00
21	Cia. Mogiana, port.	137,00
100	Bco. Bandeirantes	153,00
266	Bco. Comercial	395,00
38	Bco. S. Paulo	252,00
150	Bco. Merc. ex-div.	250,00
	Debentures:	
400	Cia. Mogiana	161,00

ALGODÃO

S. PAULO

Cotações da Bolsa de Mercadorias de São Paulo.

CONTRATO "B"

	Fech ant	Fech
Janeiro	173,50	173,50
Março	179,50	179,50
Maio	179,60	179,60
Julho	179,20	179,20
Outubro	179,60	179,10
Dezembro	179,00	178,50

Negocios realizados — Total do dia 5.500 arrobas.

DISPONIVEL

Compradores	DIAS 12	DIAS 13
3	200,00	200,00
3/4	199,00	199,00
4	196,00	196,00
4/5	189,00	189,00
5	179,00	179,00
5/6	165,00	165,00
6	151,00	151,00
6/7	137,00	137,00
7	131,00	131,00
8	125,00	125,00
9	122,00	122,00

Mercado — Calmo.

CLASSIFICAÇAO DE ALGODAO EM PLUMA, POR TIPOS

De 1.º de março a 10 de janeiro

	Safra 1947		Porcentagens De 1-3 a 10-1	
Tipos	Fardos	Quilos	1946	1947
2	—	—	—	—
3	66	11.349	0,02	0,00
3/4	536	96.970	0,06	0,06
4	8.829	1.657.823	1,26	0,94
4/5	160.518	30.630.404	18,44	17,48
5	289.859	55.557.283	34,04	31,71
5/6	236.364	45.237.416	27,07	25,82
6	116.501	22.253.500	11,03	12,70
6/7	67.329	12.857.156	5,35	7,34
7	26.920	5.132.145	1,96	2,93
8	7.356	1.402.369	0,61	0,81
9	1.562	293.514	0,12	0,16
Inf. a 9	493	91.507	0,04	0,05
TOTAL	916.333	175.221.436	100,00	100,00

Movimento de classificação (Dados sujeitos a retificações)
Dia 12-1: não houve — Dia 13-1: não houve

EXPORTAÇÃO — 1947

(De acordo com os pedidos para emissão de certificados, entrados na Bolsa de Mercadorias de S. Paulo)

DATA	Cabotagem Quilos	Exterior Quilos
De 1-1 a 30-11	8.268.138	224.720.307
De 1-12 a 10-1	764.408	14.313.756
Em 12-1	72.756	154.912
TOTAL	9.105.302	239.188.975

PERNAMBUCO

	Ant.	Fech.
Existencia	1.793.203	1.793.203
Entradas	— —	— —
Consumo	— —	— —
Exportação	— —	— —
Preço tipo 5 "Mata"	130,00	130,00
Preço tipo 5 "Sertão"	138,00	138,00

ALGODÃO EM NOVA YORK
(Panameuro, 13)

	Ant.	Fech.
Janeiro	35,83	35,71
Março	35,98	35,91
Maio	35,93	35,87
Julho	34,73	34,71
Outubro	31,89	31,81
Dezembro	31,45	31,31
Março	31.24	31,06

CRONICA DIARIA DA BOLSA DE NOVA YORK

NOVA YORK, 13 (UP) — As vendas consideraveis das ações petroliferas provocaram a instabilidade do mercado de valores, ao mesmo tempo em que os circulos de Wall Street aguardam os preparativos que estão sendo feitos para reduzir o orçamento pedido por Truman, ao apresentar a nova lei de impostos. Nos circulos de Wall Street explica-se a abundancia das ofertas de titulos petroliferos pelos avanços recentes desses titulos no balanço de lucros.

Os titulos da "Standard Oil" de New Jersey perderam mais dois pontos e os do "Gulf" baixaram um ponto e três oitavos, depois de haverem baixado cinco pontos e três oitavos. Os titulos do aço e os ferroviarios tambem estiveram em baixa, embora os ferroviarios perdessem apenas frações. Os artigos de consumo de algodão e os do trigo baixaram estando em alta os titulos do milho e aveia.

Foram negociados 950.000 titulos no valor de ...... 4.291.000 dolares.

Fechamento: Baixa de 2 a 18 pts.

American Spot Middling Uplands	36,83	36,75

Mercado: Baixa de 8 pontos.

CEREAIS

COTAÇOES DA BOLSA DE CEREAIS DE S. PAULO
MERCADO DISPONIVEL
DIA 13

ARROZ (60 ks.)	
Amarelão, extra	260,00 a 265,00
Idem, especial	250,00 a 255,00
Idem, superior	240,00 a 245,00
Idem, bom	230,00 a 235,00
Idem, regular	220,00 a 225,00
Agulha, extra	250,00 a 253,00
Idem, especial	242,00 a 245,00
Idem, superior	235,00 a 238,00
Idem, bom	225,00 a 230,00
Idem, regular	215,00 a 220,00
¾ de arroz	170,00 a 180,00
½ de arroz	145,00 a 150,00
Mercado, firme.	
Quirera de arroz	115,00 a 120,00
ALFAFA (Quilo)	
Do Estado	0,95 a 1,00
Mercado, frouxo.	
ALHO (Quilo)	
Nacional, de 1.a	5,00 a 5,50
Idem, de 2.a	4,00 a 4,50
Idem de 3.a	2,50 a 3,00
Mercado, calmo.	
AMENDOIM (25 quilos)	
Superior	63,00 a 65,00
Bom	58,00 a 60,00
Mercado, frouxo.	
BATATA — (60 quilos) (nova)	
Pinheiros	
Amarela, especial	170,00 a 180,00
Idem, de 1.a	140,00 a 150,00
Idem, de 2.a	100,00 a 110,00
Idem, de 3.a	60,00 a 70,00
Mercado, calmo.	
CEBOLA — (45 ks.)	
Do Estado, pera	70,00 a 75,00
Mercado, calmo.	
ERVILHA — (60 ks).	
Redonda, branca	Nominal
Mercado, —	
MANDIOCA (50 ks)	
Branca, de 1.a	
Rio Gr. do Sul	85,00 a 88,00
Idem, 2.a Araras	78,00 a 80,00
Mercado firme	
FEIJAO — (60 kls.) (S/das aguas — s/ de seca)	
Bico de ouro	Nominal
Chumbinho, lustroso	195,00 a 138,00
Idem, op. Paraná	195,00 a 138,00
Jalo	Nominal
Mulatinho	Nom. Nom
Mercado, firme.	
Preto	Nominal
Roxinho mineiro, extra	290,00 a 300,00
Idem, idem, comum	270,00 a 280,00
Roxinho Paraná	Nominal
Feijão da "R.E.I."	138,0,
Mercado firme	
LENTILHA — (60 ks.)	
Esp. nacional	210,00 a 220,00
Comum nac.	170,00 a 180,00
Mercado, calmo.	
MAMONA — (Quilo)	
Miuda, média ou graúda	2,80 a 2,90
Mercado, calmo.	
MILHO — (B. Funda — 60 ks.)	
Amarelinho	94,00 a 96,00
Amarelo	91,00 a 92,00
Amarelão	90,00 a 91,00
Catete	Nominal
Cristal	Nominal
Mercado, firme.	

MOVIMENTO DE ARMAZENS GERAIS
EM 10-1-1948

Mercadorias	ESTOQUE ATUAL scs. ou fds.	ESTOQUE ATUAL Quilos
Alg. pluma	931.342	172.101.265
Linter	6.442	1.289.164
Açucar	33.977	2.039.920
Alfafa	7.014	247.357
Amendoim	5.372	152.859
Arroz ben.	53.423	3.204.332
Far. mand.	450	13.500
Far. mand.	1.252	67.100
Far. trigo	5.717	284.986
Far. rasp. mandioca	—	—
Feijão	76.850	4.627.517
Mamona	22.291	1.218.002
Melo arroz	2.685	161.100
Milho	27.863	1.663.219
Ol. car. alg.	—	—
Quir. arroz	97	5.820
Rasp.mand.	160	9.100

Nota — Este movimento é o resumo dos dados fornecidos pela Cia. Arm. Gerais, que se responsabiliza pela exatidão dos mesmos.

AÇUCAR

SÃO PAULO
DISPONIVEL

O disponivel da Bolsa de Mercadorias de São Paulo apresentou-se com as seguintes cotações em vigor:

(Sacas de 60 quilos)

Moido, branco	166,70
Cristal	161,00
Somenos, do Norte	157,70
Demerara, do Norte	153,80
Mascavo, do Norte	145,90
(posto vagão):	
Refinado, filtrado	173,00
Idem, 2.o jacto	167,08
Moido, branco	183,06
Idem, 2.o jacto	147,00

PERNAMBUCO
RECIFE, 13 (Panameuro)
(Sacas de 60 quilos)

Usina, refinado de 1.a	180,00
Refinado, filtrado	184,50
Usina, de 1.a ou gráfina	160,00
Usina, de 2.a cristal	155,00
Cristal	135,00
Demerara	125,00
3.o jacto	110,00
Movimento geral — sacas	
Entradas	—
Banguê	—
Exportação	—
Consumo do dia	—

Existencia, 2.191.863 sacas de 60 quilos.

CARNE

SÃO PAULO
(Posta no matadouro)

Mercado em Barretos:	
Novilhos gordos tipo "Consumo"	75,00
Novilhos gordos tipo "Marrucos"	68,00
Vacas gordas especiais	67,00
Mercado em São Paulo:	
Novilhos gordos tipo "Consumo"	80,00
Novilhos gordos tipo "Marrucos"	72,00
Vacas gordas, especiais	70,00
Mercado calmo	
Mercado de porcos em Osasco:	
Porcos gordos, especiais	175,00
Porcos enxutos, gordos	150,00
Mercado, firme.	

METAIS

Nova York, 13 (Panameuro)

Cobre Eletrolitico	21,50 F.A.B. Inalterado
Chumbo	15,00 Inalterado
Zinco	11,00 Inalterado

BORRACHA

Nova York, 13 (Panameuro)
Fechamento:

Março	22,05
Maio	20,88
Julho	20,30
Setembro	19,75

Desde o fechamento anterior — Baixa de 55 a 60 pontos.

SINDICATO DOS LOJISTAS DO COMERCIO DE SÃO PAULO

Incorporação dos abonos aos salários para pagamento das contribuições de previdência social

A diretoria do Sindicato dos Lojistas do Comercio de S. Paulo, a proposito da recente portaria do Ministerio do Trabalho, que determinou que o pagamento das contribuições aos institutos de previdencia social fosse feito sobre a totalidade da remuneração dos empregados, com inclusão dos abonos, dirigiu ao ministro do Trabalho o seguinte:

Senhor Ministro.

A diretoria do Sindicato dos Lojistas do Comercio de S. Paulo, expressando o pensamento dos integrantes de sua categoria economica, dirige-se a V. Excia. a fim de transmitir-lhe o ponto de vista do comercio no tocante à recente portaria com que V. Excia. houve por bem mandar sejam as contribuições para os institutos de previdencia, desde 1.o de janeiro, cobradas sobre a totalidade da remuneração dos empregados, com inclusão dos abonos.

Os lojistas do comercio apreciam em seu justo valor as considerações com que V. Excia. justifica tal resolução, reconhecendo que o decreto 3.813 de 10-11-1941 teve por consequencia, em muitos casos, que a parte da remuneração concedida sob forma de abono excedesse a parte com o carater de salario. E tanto reconhecem a inconveniencia dessa situação que, no processo de dissidio coletivo movido pelo Sindicato dos Empregados no Comercio de S. Paulo perante o Tribunal Regional do Trabalho de S. Paulo, no primeiro semestre do ano passado, o Sindicato dos Lojistas do Comercio de S. Paulo, espontaneamente, celebrou acordo com os comerciarios, no sentido de serem os abonos limitados a um terço da remuneração total.

Entretanto, não obstante esse reconhecimento da necessidade de um reajustamento da situação caotica e confusa dos abonos, o Sindicato dos Lojistas do Comercio de São Paulo discorda da portaria que mandou incorporar os abonos aos salarios, para efeito de pagamento das contribuições de previdencia e pede venia para declará-lo respeitosamente a Vossa Excia.

Essa discordancia decorre de um intransigente espirito de legalidade e da convicção de que qualquer infração a esse principio, por mais justos que sejam os seus objetivos, representa mal irremediavel à estruturação de nossas instituições democraticas e à indispensavel confiança dos governados nos governantes e nas leis asseguratorias dos direitos de cada cidadão.

Ora, os abonos hoje existentes foram concedidos na vigência do decreto-lei 3.813 de 10/11/1941, prorrogado por tempo indeterminado pelo decreto 4355 de 4/7/1942, o qual dá aos empregadores a faculdade de conceder a seus empregados aumentos espontaneos de salários, sob forma de abono, os quais não serão incorporados aos salários, nem mesmo para o pagamento das contribuições aos institutos de previdência. Tal disposição de lei não foi até hoje revogada, pois o decreto-lei 6.223 de 22/1 de 1944 se limitou a determinar que os abonos, concedidos por força do decreto-lei 3.813, fossem computados "para a formação dos salários fixados pelos decretos-leis 5977, 5978 e 5979" e tão somente para esse fim.

Nessas condições, os abonos excedentes ao necessário para completar os salários fixados por aqueles decretos e os concedidos posteriormente ao decreto-lei 6.223, continuaram a manter o caráter de abono e a permanecerem excluidos dos salários para todos os efeitos, inclusive os referentes ao pagamento das contribuições aos institutos de previdência.

Destarte, a recente portaria do Ministério do Trabalho não só é ilegal, visto que lhe falece a faculdade de revogar o decreto-lei 3.813, como é retroativa, pois obriga os empregadores a incorporarem aos salários, para efeito de pagamento das contribuições de previdência, aumentos de salários concedidos sob forma de abono, durante a vigência do decreto-lei 3.813.

Ora, o Sindicato dos Lojistas do Comércio de São Paulo entende que, por mais louvaveis que sejam os objetivos da portaria ministerial, encerra ela o principio de que os fins justificam os meios, profundamente contraditório com o que há de mais essencial no regime democrático, fundamentado no escrupuloso respeito aos direitos de cada cidadão e na mais intransigente observancia da lei.

Reconhecemos que o regime de abonos, instituido pelo decreto 3.813, criou uma situação caótica, que cumpre seja corrigida. Entendemos que os aumentos de salários só devem ter o carater de abono, que lhes atribui aquele decreto, quando concedidos a titulo precário, para acudir a uma situação excepcional e quando decorrentes de integral espontaneidade. Julgamos que tal situação deve ser modificada, mas que deve sê-lo por lei, votada e discutida pelo Congresso Nacional, com respeito rigoroso às situações e aos direitos adquiridos, para que persista e se consolide a integral confiança entre governados e governates, indispensavel ao perfeito funcionamento das instituições e à estabilidade da ordem econômica e social.

Subscrevemos-nos, com o grande apreço que nos merecem as grandes qualidades e o devotamento de v. excia. à causa publica,

Dr. João Di Pietro
Diretor-Presidente.

A Vida em ALGARISMOS

Nossa produção petrolifera

Segundo o relatorio do Conselho Nacional do Petroleo, apresentado em 30 de outubro ultimo pelo seu presidente, general João Carlos Barreto, a nossa produção petrolifera, em 1946, era de 100 poços, todos no Estado da Bahia, assim distribuidos:

Candeias	28
Itaparica	27
Lonato-Joanos	17
Aratú	13
Pitanga	2
Pioneiros e estratigraficos	13
	100

Desses poços, há 45 produtores de oleo e 14 de gás.

As perfurações do ano passado atingiram o total de 25.321,67m., ou seja, quase o dobro do correspondente ao ano de 1945, sendo 50,5% no campo de Candeias.

"Quanto à produção — diz o relatorio — de oleo bruto em 1946, só havia o proposito de atender às necessidades do consumo nas refinarias rudimentares em Aratú e Candeias e nas caldeiras das sondas de vapor em atividade neste ultimo campo. Nessa conformidade, atingiu-se o total de 66.889 barris em todos os campos, ou sejam, 12.441 a menos do que no ano anterior, observando-se que 78,1% da produção ocorreram em Candeias".

Sabemos ainda, pelo mesmo relatorio, que o potencial da produção dos nossos poços petroliferos é de 5.945 barris diarios, dos quais 5.202 cabem a Candeias, onde, somente três poços, C-26, C-27 e C-28, possuem um potencial avaliado em 2.866 barris.

Estamos, desse modo, iniciando a exploração do petroleo no territorio nacional. E' um fato, esse, que só pode causar jubilo a todo brasileiro, amante de sua patria e desejoso do seu progresso.

Para se avaliar o que representa essa atividade para nossa economia, basta dizer que somente durante o 1.o trimestre do corrente ano, despendemos ...... 97.888.000 cruzeiros na aquisição de gasolina e 98.069.000 cruzeiros na aquisição de oleos combustiveis Fuel e Diesel, quantias essas que serão poupadas ou utilizadas na compra de outros generos de mercadorias, logo que se explore em maior quantidade o petroleo que possuimos.

E' bem restrito ainda o uso nacional dessa especie de combustivel para produção de energia, representada, dentro do total geral, apenas 3,80% a de oleo Diesel e combustivel e 2,10% de gasolina. Nossa maior parte de energia, como vimos já em nota anterior, é ainda a lenha, a mais rudimentar e a primitiva fonte de energia. Com a descoberta e exploração do nosso petroleo, porém, aumentaremos o uso da gasolina, querosene e outros derivados do "ouro negro", fazendo crescer dessa forma nossa fonte de energia.

Isso facilitará enormemente nossa tração e meios de transporte, podendo concorrer ainda para baratear o seu preço.

Estes são apenas alguns dos aspectos, do ponto de vista economico, da importancia que representa a exploração do petroleo nacional, sem falar de sua importancia para a defesa nacional e do que pode vir a ser se conseguirmos vender petroleo no mercado internacional.

NOTICIAS DO INTERIOR

CASSAÇÃO DE MANDATOS DE VEREADORES QUE SÃO FUNCIONARIOS PUBLICOS NO INTERIOR DO ESTADO

O problema em estudos na Camara Municipal de Dois Corregos — Obediencia à Lei Organica dos Municipios — 515 nascimentos na cidade

DOIS CORREGOS, 11 — A Camara Municipal desta cidade, instalada, a titulo precario, no edificio do Forum, por achar-se o predio proprio ocupado com o ginasio estadual, em sua primeira sessão, realizada no dia 3 do corrente, às 14,30 horas, depois de tratar de assuntos referentes ao Regimento interno, levantou, por iniciativa de um vereador do PSD, a questão da cassação do mandato de dois vereadores, tendo em vista que os mesmos são funcionarios de entidades autarquicas e, ao que parece, não se afastaram dos cargos que ocupam, como preceitua o artigo 25 da Lei Organica dos Municipios. Os vereadores em questão são os seguintes: srs. Voltaire Nogueira dos Santos, medico da Caixa de Aposentadorias e Pensões dos Ferroviarios da C. P. e Antenor Belisario, funcionario da Caixa Economica Estadual desta cidade, ambos eleitos pela legenda PSP-UDN-PTN, sendo que o primeiro foi o candidato que recebeu a maior votação neste municipio, classificando-se o sr. Antenor Belisario, em terceiro lugar, em numero de votos.

Movimento demografico — Foi o seguinte o movimento demografico registrado pelo cartorio de Registro Civil desta cidade, durante o ano de 1947: Nascimentos, 515; casamentos, 146; obitos, 148.

Aniversarios — No dia 8 fez anos o sr. Orlando Lima, filho do sr. José Alves de Lima e da sra. Ana Vieira de Lima; a srta. Iolanda Busch; dia 9, a srta. Renéa Zaneta; srta. Maria Inês, filha do sr. João Lunardelli e da sra. Maria Madalena Ololi Lunardelli; srta. Dinah Bueno; menino Nilson, filho do sr. João Grael e da sra. Benedita Paulina Travensolo Grael; menino Vladimir, filho do sr. Abel Vitorino Dias e da sra. Hilda Chaddad Dias; dia 10, Maria Helena, filha do sr. José Esteves e da sra. Helena Fernandes Esteves.

MIRASSOL

MIRASSOL, 6 — Sob os auspicios da Comissão de Esportes, desta cidade, foi criado um clube de ciclismo, o qual recebeu o nome de "8 de Setembro", em homenagem à data da fundação de Mirassol. Foi aclamada a primeira diretoria, a qual ficou assim organizada: presidente, sr. José Abrahão Skair; 1.o vice-presidente, sr. Sergio Zampieri; 2.o vice-presidente, sr. Fauzi Madi; 1.o secretario, sr. Antonio Radelli; 2.o secretario, sr. Luiz Carlos Donegá Filho; 1.o tesoureiro, sr. Avelino Rocha; 2.o tesoureiro, sr. Horacio Madi; diretores tecnicos: srs. Wilson Silva, José Paz e Angelo Vestina; Conselho Fiscal: srs. Jezualdo de Oliveira, Antonio Petroni Sobrinho, Rafael Lofrano e Anis Madi.

Prova ciclistica — Pela primeira vez nesta cidade, foi realizada à noite, uma prova de ciclismo. Aproveitando a passagem do ano, o "Clube 8 de Setembro" fez realizar uma grande prova ciclistica, de 24 mil metros, tomando parte elementos das cidades de São José do Rio Preto e Catanduva. O resultado final da prova, foi o seguinte: 1.o lugar: Narciso Rico — São José do Rio Preto; 2.o, Pedro Etock — Catanduva; 3.o, Nivaldo Floriano — Catanduva; 4.o, Mario Daguano — Mirassol; 5.o, Oldir Barbatod — Mirassol. O vencedor fez o tempo de 55'49". O principal elemento da turma mirassolense, Wilson Silva, sofreu um acidente, tendo sido por isso excluido.

Na preliminar, de 8.000 metros, para bicicletas do passeio, venceu o ciclista mirassolense Mario de Oliveira; em 2.o lugar, Hernandes Ramos, de São José do Rio Preto.

Festa de Reis na cidade de Tatui

TATUÍ, 11 — Nesta cidade, no dia 6, a tradicional Festa do Natal do Berço Pobre ou Natal da Mãe Pobre teve o seu habitual sucesso. Trata-se de uma festa dedicada às crianças pobres que tenham nascido na comarca no dia 24 de dezembro. O prefeito, sr. Antonio Trita Junior, o padre Silvestre Murare, o sr. Castro Neves e senhora e muitas outras pessoas estiveram presentes à solenidade. Acompanhados de uma banda de musica e precedidos de varios trabalhadores soltando rojões, foram todos à residencia dos 22 novos filhos de Tatuí, nascidos na Noite Santa. Em cada uma dessas casas, fazia-se a entrega dos berços, com respectivos enxovais para batismo e outros auxilios em generos de primeira necessidade para as familias das parturientes. A festa que vimos de descrever se realiza todos os Dias de Reis, às 13 horas. O seu ritual é sempre o mesmo. Varia, apenas, o numero de residencias a percorrer. Se não houver nenhum nascimento de crianças pobres na noite de Natal os berços serão distribuidos a todas as crianças pobres nascidas no mês de dezembro.

BATATAIS

BATATAIS, 28 — Encontra-se na cidade o 3.º sargento aviador sr. José Maria Pereira Passos, que opera na Base Aérea do Galeão na Capital federal e filho do sr. Augusto Pereira Passos e de sra. Baria Aparecida Pereira Passos, comerciantes aqui estabelecidos. Entre nós encontram-se tambem o sr. Moacyr Simioni Mascagni, advogado, acompanhado de sua esposa, sra. Lucilia Pereira Mascagni e ainda o dr. Paulo Simioni, médico, todos residentes na Capital do Estado.

Aniversarios — Fazem anos hoje: os srs. Bruno Trevisani e Waldoval do Amaral; amanhã: os srs. Rubens Morato, Guilherme Tambellini e a sra. Emilia Nogueira Terra; a srta. Aurea P. Monteiro; dia 30: o sr. Francisco Alves de Souza; as srtas., Jadyta de Paula Arantes e Thais T. de Lima; dia 31: o sr. Luis Afonso Cinalli; a sra. Marina Pereira Caran; os sr. Geraldo Pupin e Mauricio Camasmie; dia 1.o os srs. Albertino G. de Figueiredo, Tulio Previdi, Aarris e Hugo Scavazza e Raul de Castro Alves Tostes; as sras. Ana Borges Orsolini e Maria Vidal Bergamo; as srtas. Eunice Antunes e Ana Pereira da Silva; as meninas Jeanete Antunes e Regina Maura Suzana; dia 2º o tte. Paulo Hoeltz; os meninos Manoel Domingos Ribeiro Netto e Celso Bombonato; as meninas Edmara Lucia Bonini e Maria Luiza Melo Roselo, filha do sr. Ariovaldo Augusto Roseiro comerciante residente em Pontal; 3: os srs. Carlos Figueiredo Junior e Geraldo Gasparini; a sra. Maria Aparecia de Barros Rebelo; o sr. Francisco Pupin Netto; a srta. Nilza Simões; o menino Luis Fausto Ferreira.

Patrocinio do Sapucaí

PATROCINIO DO SAPUCAÍ, 3 — Sob a presidencia do sr. Olavo Ferreira Prado, juiz da 85.a Zona Eleitoral, realizou-se no dia 1.o a instalação da Camara Municipal desta cidade. Aberta a sessão pelo presidente tomaram assento à Mesa 12 veradores presentes com exceção do vereador João Vilela dos Reis. Procedida a leitura da instalação da Camara o presidente pôs em votação a escolha do presidente da referida Camara e de dois secretarios. Feita a votação verificou-se o seguinte resultado: para presidente da Camara Municipal foi eleito o sr. José Alves de Sousa Faleiros Junior com 7 votos; para 1.o secretario, eleito o sr. João Vilela dos Reis e para 2.o secretario, eleito o sr. Antonio Borges de Freitas Filho. Após o resultado retirou-se o sr. Olavo Ferreira Prado passando a presidencia dos trabalhos ao sr. José Alves de Sousa Faleiros Junior que logo em seguida deu posse ao prefeito eleito, sr. José Eduardo de Andrade.

Diretoria da Santa Casa de Misericordia — Realizou-se no dia 1.o a eleição da nova diretoria da Santa Casa de Misericordia desta cidade, tendo sido eleitos os srs. Joaquim Goulart de Andrade, sra. Analia Faleiros Conrado, sr. Virginio Carraro ,e sr. José Teixeira Marques para os cargos de provedor, vice-provedor, tesoureiro e secretario, respectivamente.

Noivados — Ficaram noivos os srs. Wadih Salomão e Edgar Viana com as srtas. Cluza Faleiros e Inesia Faleiros Corradini, respectivamente.

Estudantes — Encontram-se nesta cidade em gozo de ferias os estudantes de medicina Newton Novato e Luis Goulart de Andrade.

Em viagem — Em companhia de sua familia seguiu para Rio Preto o sr. Antonio Arruda advogado neste comarca.

XIRIRICA

XIRIRICA, 25 — Realizou-se no Grupo Escolar, a festa dos diplomandos de 1947, cuja turma foi paraninfada pelo sr. João Albano Mendes da Silva. Usaram da palavra, na ocasião, o sr. Bruno Florenzano, e os alunos Edmur Muniz, José Dagmar.

Usina de Açucar — Dentro de pouco tempo será instalada nesta cidade a usina de açucar, da firma "Zaparoli e Serena, Lda." Esse melhoramento virá beneficiar o municipio, abrindo novas perspectivas para o comercio e para a classe operaria.

Chuvas — Tem chovido muito, nestes ultimos dias, o que vem prejudicar grandemente o plantio do arroz, uma das maiores lavouras do Municipio.

Cartorio — Por iniciativa do sr. Milton Evaristo dos Santos, juiz de Direito desta Comarca, foram instalados no edificio do Forum todos os cartorios da cidade, o que veio melhorar em muito a marcha dos serviços.

Preços de generos alimenticios — Em Xiririca a população está pagando a soma de dez cruzeiros por um quilo de pão. Tambem custa dez cruzeiros o quilo da carne.

A administração do sr. Rubens Martins na Prefeitura de Santos

Santos, 13 (Da sucursal) — Foi enviado ontem ao governador Adhemar de Barros, assinado pelo sr. André Freire, presidente da Camara Municipal de Santos, o seguinte oficio:

"Tenho a honra de comunicar a V. Excia. que o vereador Salvador Evangelista, da bancada do Partido Trabalhista Nacional, propôs, sendo aprovado pela totalidade dos vereadores desta Camara, em sessão extraordinaria de 7 do corrente, manifestasse esta edilidade a V. Excia. o seu jubilo e efusivo contentamento pela acertada decisão de V. Excia. confirmando o sr. Rubens Ferreira Martins no cargo de prefeito municipal de Santos.

Ao dar cumprimento àquela proposição, cumpre acrescentar que é com grande prazer que o faço, pois o sr. Rubens Ferreira Martins se tem revelado um administrador incansavel, ativo, operoso e vigilante, zelando pelo bem publico e pelos interesses gerais da coletividade santista, dentro de um elevado espirito de compreensão e patriotismo.

Aproveito a oportunidade de reafirmar a V. Excia. a segurança do meu alto apreço e da mais subida consideração. Saudações atenciosas".

Vultuoso roubo numa residencia em Santos — Cerca das 19,30 de ontem, foi cientificado ao plantão da policia Central que ladrões, quebrando uma das venezianas da residencia de Ciro Lomgobardi, à rua Januario dos Santos, 50, penetraram na mesma, donde subtrairam numerosas joias e objetos de indumentaria, cujo montante foi avaliado em mais de 35 mil cruzeiros. As autoridades policiais já iniciaram diligencias a fim de capturar os culpados.

ITAJUBI

ITAJUBI, 5 — Continuam em franco progresso as obras do Hospital São José, orgulho e suor do povo itajubiense.

Novo medico: — Instalou seu consultorio medico e fixou residencia nesta cidade, o sr. Alexandre Zelinowski.

Noivados: — Contratou casamento com a srta. Angelica Santa Rosa, o sr. Oswaldo Alexandre Donini, oficial maior do Registro Civil das Pesoas Naturais e Anexos desta cidade.

Aniversariantes: — Dia 5, a sra. Alice C. Boso, esposa do sr. Pedro Boso; dia 6, o menino Lorival, filho do sr. Angelo Piovesana; dia 11, o menino José Luiz, filho do sr. Nestore Piovesana; dia 13, o sr. Romualdo Piovesana.

Nascimento: — Acha-se em festa, desde o dia 1.o o lar do sr. Mario Sacani e de sua esposa, Malvina Farão Sacani, com o nascimento de sua primogenita que recebeu o nome de Marilda.

HERCULANDIA

HERCULANDIA, 31 — No dia de hoje a cidade está toda movimentada, em preparativos para as festas do dia 1.º, em homenagem, a posse do prefeito e vereadores desta cidade, a qual será realizada em presença do sr. Mario Neves Guimarães, juiz Eleitoral da Comarca de Pompéia.

Casamento — Hontem realizou-se o enlace matrimonial do sr. Geronimo Mauricio da Rocha, com a srta. Olga Rodrigues.

Aniversarios — Ontem fez anos a sra. Antonia Lima Rocha. No dia 6 fará aniversario o menino Jorge Strait Filho. No dia 13, a srta. Beatriz Scaspetti; e no dia 20 a sra. Carolina Garcia Trindade.

Tomam posse o prefeito e vereadores do Interior

TAQUARITUBA, 6 — Em solenidade presidida pelo sr. Vitor Machado de Carvalho, juiz eleitoral da 56.a Zona, realizou-se no dia 1.º, às 16 horas, a instalação da Camara Municipal de Taquarituba, onde tomou posse o prefeito eleito, sr. Antonio da Silva Rodrigues. Ao serem iniciados os trabalhos, o sr. Vitor Machado de Carvalho, recebeu os diplomas dos eleitos, a fim de verificar a sua legitimidade. Estavam presentes dez vereadores: srs. Antonio Pereira, Dorival Dias de Carvalho, Domingos Garbelotti, João Bortoti, João Roberto de Almeida, Jorge Quirino de Oliveira, José Rodrigues de Almeida, Trajano Gabriel, Trajano Ferraz de Oliveira e Vasco Barisson. Procedida à eleição para a Mesa da Camara, verificou-se o seguinte resultado: presidente, sr. Dorival Dias de Carvalho; sr. João Bortoti, 1.º secretario e sr. Trajano Ferraz de Oliveira, 2.º secretario. Após a posse, usaram da palavra, o sr Dorival Dias de Carvalho e a sra. Maria Aparecida Freitas de Carvalho. Encerrando os trabalhos, falou o prefeito, sr. Antonio da Silva Rodrigues, que agradeceu as manifestações recebidas.

GRAMA, 6 — No dia 1.º do corrente, em sessão solene presidida pelo sr. Italo Gali, juiz da 124.a Zona Eleitoral, foi instalada a Camara Municipal desta cidade. Tomaram posse os seguintes vereadores: sr. Antonio Anadão, Alberto Abbá Pollico, Leonel Frozoni, José Gomes Nabo, Antonio Francisco Junior, Manuel Cyrino Nogueira Junior, Joaquim de Andrade Dias, Silvestre Mapeli e Domingos Melchiori, eleitos pela coligação PSP-PR-PTN e José Cardoso da Silva, Francisco Aliende Neto, Alvaro Machado e Fortunato Bernardi, pela coligação PSD-PTB. Em seguida, foi feita a eleição dos dirigentes do Legislativo municipal: presidente, Alberto Abbá Pollico; vice-presidente, Leonel Frozoni; 1.º secretario, José Gomes Nabo; 2.º secretario, Antonio Francisco Junior. Fizeram uso da palavra, na ocasião, os srs. Italo Gali, Mario Beni, Alberto Abbá Pollico, Caetano Abbá, Francisco Aliende Neto, Manuel Francisco Pereira e, por fim, após ter sido empossado, o prefeito, sr. Honorato Ferreira da Silva. Alem de inumeras pessoas de destaque da sociedade local, registramos o comparecimento das seguintes pessoas: srs. Mario Beni, deputado estadual; Palmiro Petrocelli, Dionisio Barreto, Mario Bragheta e prof. Paulo Magalhães Machado, respectivamente prefeito, presidente, 1.º secretario e vereador da Camara Municipal de São José do Rio Pardo; sr. Henrique Brito Novais, José de Oliveira Fontão, Nestor Bolonha, Ivo Rodrigues e Romeu Canal, de Vargem Grande do Sul; Joaquim Ferreira da Silva, de Poços de Caldas.

SÃO JOSE' DOS CAMPOS, 5 — Presidida pelo juiz, sr. Ricardo Couto, da 127.a Zona, e secretariada pelos vereadores José de Moura Candelaria e Arsenio Gianini, foi solenemente instalada a Camara Municipal, o sr. Benedito Naves pos, dando posse aos vereadores eleitos a 9 de novembro. Em seguida, foi eleita e empossada a Mesa, que ficou assim constituida: presidente, sr. João Batista de Sousa Soares, do PSP; vice-presidente, sr. José Vieira de Macedo, do PR; 1.º secretario, sr. Arsenio Gianini, do PTB e 2.º secretario, sr. Raul Ramos de Araujo, da UDN E' a seguinte a formação por legendas, na Camara: Coligação PSP-UDN-PTB-PR: 14 vereadores; PTN, 1 vereador e PDC, 4 vereadores. Este ultimo é o unico bloco oposicionista ao governo. Sendo este municipio considerado Estancia Hidromineral, o prefeito é nomeado pelo governador do Estado.

SANTO ANTONIO DA ALEGRIA, 8 — Instalou-se solenemente, no dia 4, a Camara Municipal desta cidade, em sessão presidida pelo juiz eleitoral da 32.a Zona, sr. João Batista Alves, com a presença de autoridades locais, representantes politicos de cidades vizinhas e numerosa assistencia. A Mesa da Camara ficou assim constituida: presidente, sr. Pedro Santiago Chocair; vice-presidente, sr. Julio Augusto Teixeira; 1.º secretario, sr. Fued Simão Moherdaui; 2.º secretario, sr. José Ayub Calixto. No mesmo dia foi tambem empossado no cargo de prefeito municipal, o sr. eBnedito Naves dos Reis, eleito em 9 de novembro p. p.

MIRASSOL, 7 — Sob a presidencia do juiz Eleitoral da 72.a Zona, sr. Joaquim de Carvalho Neves, foi instalada a 1.º do corrente a Camara Municipal de Mirassol. No edificio da Municipalidade, procedeu-se à sessão solene de instalação, tendo comparecido os seguintes vereadores: srs.: Antonio Candido Moreira, Edgard Fernandes, José Maria Campos Maia, Juvenal de Sousa Gois, Leonidio de Oliveira, Marino Vacari Tezini, Orlando Maraldi, Rafael Lofrano e Tufi Madi, do Partido Republicano; Florindo Brandemarte, Ernesto Trevisan e José Cardoso de Sousa Ponde Filho, do Partido Social Progressista. Deixaram de comparecer os srs. José Sicard, Iolando Vidigal Soares, do Partido Social Progressista e Luiz Neves, do Partido Trabalhista Brasileiro. A Mesa da Camara ficou assim constituida; presidente: sr. Antonio Candido Moreira; vice-presidente, sr. Tufi Madi; 1.o secretario: sr. José Maria Campos Maia; 2.o secretario: sr. Juvenal de Sousa Gois.

TAPIRATIBA, 6 — Realizaram-se no dia 1, às 17 horas, no edificio da Prefeitura, as solenidades de posse do prefeito e vereadores eleitos no ultimo pleito. Estiveram presentes ao ato o sr. João Batista de Lima Figueiredo, o deputado João Bravo Caldeira e varias autoridades civis e religiosas. Presidiu aos trabalhos o juiz de Direito da 30.a Zona Eleitoral, que, após breves palavras, declarou empossados os seguintes vereadores: Francisco Vieira Ribeiro, Antonio Prado, Laudelino Peres, sr. Celso Guimarães, Antonio J. Prado, Francisco Rodrigues Pedrosa, João Brocchi, Antonio Albino Paião, Hercolides M. de Oliveira e Valdomiro de Sousa, eleitos pelo PR; Jonas Scaff e Pedro S. Prado, do PSP; e Carmine João Giunti, do PTB. Procedida a eleição para a Mesa da Camara, verificou-se o seguinte resultado: presidente: Francisco Vieira Ribeiro; vice-presidente: Antonio Prado; 1.o secretario: Jonas Scaff; e 2.o secretario, Valdomiro de Sousa.

CAJURU, 5 — Com a presença das autoridades e pessoas gradas, foi solenemente instalada, a Camara Municipal, que ficou assim constituida: presidente: sr. Nelson de Figueiredo Carvalho; vice-presidente: sr. Antonio Barruffini; 1.º secretario: sr. Salvador Liserre Junior; 2.º secretario: sr. José Roberto do Nascimento. A Mesa foi presidida pelo juiz de Direito, sr. João de Almeida. Falaram no momento, o prefeito Paulo de Almeida Bessa, o vereador José Alves Palma da Silva. Após a saudação do sr. Deusdedit Alves Palma ao prefeito, o presidente da Mesa, deu por encerrada a sessão.

VALPARAIBA, 8 — A 1.º do corrente, pelo juiz eleitoral desta 145.a Zona Eleitoral, sr. Antonio Marzagão Barbuto, foram empossados os componentes da nova Camara Municipal de Valparaiba. São os seguintes: srs. Sebastião de Oliveira Gomes, Edgard de Andrade Ferraz, João Batista Nobrega, Luis Nogueira de Sá, Alcides Sacilotti, Francisco da Silva Azevedo Neto, Raul Rios Filho, Artur Moreira Barbosa, Domingos Fortes Neto, João Ligabo, Alfredo José Bittencourt e Sebastião Hummel. Foi eleito presidente da Camara o prof. Edgard de Andrade Ferraz, da coligação UDN-PTB-PSP.

ILHABELA, 7 — Presidido pelo sr. Carlos Rocha de Siqueira, juiz de Direito da comarca e titular da 132.a Zona Eleitoral, realizou-se no dia 1.º do corrente, às 15 horas, na Prefeitura Municipal, o ato solene da posse da Camara Municipal de Ilhabela, achando-se presentes, alem do prefeito e vereadores eleitos, autoridades civis e eclesiasticas, assim como outras pessoas gradas. Foram empossados 12 vereadores, tendo deixado de comparecer um. A Camara Municipal está composta dos srs. Antonio Zeferino Franco, Benedito Serafim Sampaio, João de Sousa Barbosa, Benedito dos Anjos Sampaio, Florivaldo Alves Moreira, Benedito Rodrigues da Silva Junior, Benedito Macena Ambrosio, Sebastião Passos Muniz, Francisco de Gois Moreira (do PSP); Angelo Fazzini, Nelson de Oliveira e Otavio Barbosa (do PSD), tendo deixado de comparecer o vereador sr. Sebastião Leite da Silva, do PSD. Escolhidos os srs. Benedito Serafim Sampaio e Angelo Fazzini para secretariar os trabalhos, foi procedida à eleição da Mesa da Camara, sendo sufragado os nomes dos srs. Antonio Zeferino Franco, presidente; Benedito dos Anjos Sampaio e Benedito Macena Ambrosio, secretarios. A Camara Municipal, começando em seguida a funcionar, recebeu o novo chefe do Executivo de Ilhabela, dando-lhe posse. O presidente da Camara e o novo prefeito falaram em seguida à suas posses, sendo suas palavras, no final, abafadas por prolongadas salvas de palmas. As 17,10 horas, do dia 2 do corrente, na Prefeitura Municipal foi efetuada a cerimonia da transmissão do cargo de Prefeito ao sr. Benedito Carlos de Oliveira, pronunciando este, em seguida, algumas palavras de agradecimento.

ITAPETININGA, 8 — Contrataram casamento a srta. Hilda Kortz, filha da sra. Maria José Kortz e do sr. Carlos Kortz, com o sr. Paulo do Espirito Santo, filho do sr. Benicio do Espirito Santo.

Casamentos — Realiza-se no proximo dia 11, às 11 horas, na igreja matriz local o enlace matrimonial da srta. Maria José Camargo, filha do sr. José de Almeida Camargo e de d. Laura Santos Camargo, com o sr. Ciro Albuquerque, filho do sr. Romeu Vieira Albuquerque e de d. Laura Santos Albuquerque, na igreja N. S. Aparecida, realizar-se-á o enlace matrimonial da srta. Maria José Ribas, filha da sra. Silvina Ribas, com o sr. Aparicio Bosco, filho da sra. Ermelinda Bosco.

Monte Aprazivel

MONTE APRAZIVEL, 11 — No dia de Reis, na fazenda Bela Vista, de propriedade da familia Junqueira, teve lugar uma grande churrascada que contou com o comparecimento de quase todos os moradores desta cidade. O prefeito municipal, sr. Jorge C. Campos, esteve presente, acompanhado de sua familia.

Noivados — Acabam de contratar casamento o sr. Marcelo Osorio da Fonseca, funcionario do Banco do Brasil, e a srta. Wilma A. Posso, filha do sr. Angelo Posso e sra. Olga Posso.

ESPETACULOS

TEATRO

"Perigo feminino"

O sr. Ermelindo Alberto Coelho é um homem corajoso pois a sua destimidez chega a ponto de indispor-se com o sexo feminino!

E' preferivel enfrentar-se o mais perigoso valentão, a incorrer na furia de uma filha de Eva. Elas são vingativas, cheias de melindres e se, no despique contra homens, não arranham nem mordem ou puxam cabelos, falam e inventam os maiores absurdos. As armas desagravadoras usadas pelas mulheres, são mais temiveis do que punhais, navalhas, revolveres. Ferem mais. Torturam. Aniquilam. São venenos mais peçonhentos do que picada de urutú.

Ora, o sr. Ermelindo escreveu nada menos do que dois trabalhos contra as mulheres, culpando-as do que chama "reinado do suborno indecoroso e martirio da moral". Sobre o mesmo tema produziu um romance e um drama. No drama, descreve uma repartição publica onde trabalham representantes de ambos os sexos. Os homens são laboriosos, competentes e cumpridores de seus deveres, disciplinados. As funcionarias são bonitas, quase analfabetas, preguiçosas. Chegam atrasadas, nada produzem, vivem em competições mutuas, tecendo intriguinhas, alimentando invejas, aproveitando-se do trabalho alheio, seduzindo os chefes. E por tais processos, tudo anarquizam, desmoralizam e conseguem promoções em detrimento dos homens.

Termina o drama com a loucura de um funcionario antigo, chefe de numerosa familia, preterido muitas vezes, por não poder usar dos mesmos processos corruptores de suas colegas de repartição.

Não me cabe falar sobre o romance que, entretanto, reputo superior ao drama, sendo este mal concatenado, com dialogação fastidiante. Mas, os males atribuidos ás mulheres para conseguirem promoções em troca de certos favores, tambem sucedem com homens que alcançam o mesmo objetivo com bajulações, proteções e subserviencias. O principal fato do mal é o chefe que se deixa seduzir.

M. N.

CINEMAS

"Extase"

Poucas vezes uma fita foi aguardada com tanta expectativa como esse filme checoslovaco, "Extase", dirigido por Machaty, com Hedy Lamarr, Leopold Kramer e Albert Mog, nos principais papeis, e que está sendo exibido no Broadway.

"Extase" foi filmado em 1932. Nessa época seu diretor, Gustav von Machaty, já havia obtido um lugar de destaque na produção cinematografica mundial, com seu "Erotikon" (1930), "Entre sabado e domingo" (1932). Depois de "Extase", apresentou Machaty a grande pelicula "Noturno" (1934), que consolidou completamente sua posição como um dos grandes diretores de cinema.

Em "Extase" salta aos olhos do espectador uma coisa que vinha sendo tentada na época, pelo cinema europeu, notadamente o alemão e o francês, principalmente o primeiro, com certas reservas: apresentar no cinema o problema do sexo, como elemento artistico e humano a um tempo. O sexo, como ainda hoje acontece, felizmente em menor escala, era um "tabú". Por isso mesmo quando Machaty apresentou "Extase", historia que narra com toda a simplicidade a angustia sexual de uma mulher lograda no casamento e que sente necessidade de se realizar integralmente, encontrou de um lado ferrenhos puritanos a lhe atirarem pedradas e de outro, entusiasticos admiradores, entre os quais o que de melhor possuia o cinema em todo o universo. Mas não é apenas no seu conteudo artistico que Machaty assesta um golpe tremendo no conservadorismo da época. Tambem na tecnica, sobretudo nesta, que conhece em todos os seus meandros. E isto se refere primeiro á fotografia, que alcança nesta pelicula momentos de excepcional beleza e depois ao som. Tendo presente que cinema é ritmo e imagens, os dialogos são introduzidos por Machaty apenas quando se tornam imprescindiveis á maior intensidade da ação. E o som quase se encontra ausente do filme. As imagens, assim, ilustram de maneira completa, o drama intimo de cada um dos personagens. Algumas sequencias atingem a mais absoluta perfeição. E hoje, depois de quinze anos, verifica-se que conservam elas o mesmo sabor e a mesma frescura de então; por exemplo quando o "engenheiro" encontra a "mulher" completamente nua, deitada na relva; ou quando o "marido", havendo descoberto as relações do "engenheiro" com a "mulher", resolve matá-lo e matar-se. A fotografia neste ultimo exemplo, mostra-se de tal maleabilidade, que poucas vezes conseguiu o cinema expressar um estado interior com mais objetividade e mais intensidade dramatica. No primeiro exemplo, pode-se acrescentar que a "camera", ao acompanhar um arbusto que se ergue erecto para o alto, ligando a terra ao céu descreve um poema lirico, da mais serena beleza. Poesia e realismo, esse mesmo realismo que daí por diante se erigirá em escola para os cinemas da Europa, é o que contem "Extase".

O argumento que ilustrou o filme de Machaty é um argumento de sentido universal e sua ação se poderia desenrolar tanto onde se desenrolou, como em qualquer outro país do mundo, onde exista um homem e uma mulher. Problema humano e não restrito ao ambito nacional, limitado por demarcações geograficas.

Quanto á interpretação, o que se pode dizer é que Hedy Lamarr nunca mais, no cinema norte-americano, conseguiu se apresentar da maneira que se apresentou sob a direção de Machaty. "Extase" serve tambem para ilustrar a tese de que num filme a direção é quase tudo.

A coragem e objetivo do tema desenvolvido pelo diretor checoslovaco nos termos artisticos em que foi apresentado, colocam "Extase" como um marco de primeira grandeza, na historia do cinema. E hoje, decorridos tantos anos e apesar dos mais impiedosos cortes que sofreu, continúa o filme a ser uma grande e excepcional realização.

LUIZGIOVANNINI

RADIO

Fausto Rubbo

Fausto Rubbo, que faleceu há pouco tempo, vitima de doloroso desastre, foi sem duvida, dentro do radio paulista, um criador. Escreveu novelas originais e estilhaçou, quantas vezes pretendeu, a rotina radiofonica, rompendo corajosamente com as formulas que ainda hoje são usadas através do microfone.

O "Zé Lampião e o cavalo falador" sua grande criação formam a antitese das pifias novelas impingidas ás crianças, onde aparecem vingadores nitzcheanos e indios satisfeitos com a escravidão. Assim, Fausto Rubbo foi, talvez, o maior humorista do radio paulista. Humorista nem sempre compreendido, porque o seu espirito, o seu humor fugiam á percepção á mediocridade patronal.

Nesta sociedade utilitarista e praticista, ele foi uma exceção. Pela sua bondade e pelo carinho que derramava no coração dos seus amigos.

Apagada a sua imagem, o cronista está lembrando do seu "Fantasma da Opera" — pagina paradoxalmente humoristica e leopardiana — e sorri. E' que eu estou pensando naquele epitafio que ele transcreveu, um dia, em homenagem a todos os escritores do radio:

— "Aqui jaz um homem que escreveu seu nome sobre a agua".

Mas Fausto Rubbo foi um privilegiado. Não merece o epitafio de Keats, pois soube escrever o seu proprio nome no coração dos seus amigos que ficaram.

Mario Julio

P. S. — Na cronica de ontem, por um lamentavel equivoco, (esses equivocos são sempre e forçosamente lamentaveis...) referi-me á Radio Tupi, quando, na verdade, era da Record que eu estava falando.

NOVIDADES

* # * No proximo sabado, a Radio America vai homenagear os dois excelentes conjuntos de Buenos Aires, atualmente em São Paulo: os "Hawaiian Serenaders" e Osvaldo Norton.

* # * No Concurso para locutor, realizado recentemente pela Bandeirantes, venceu o jovem Gerson da Graça Martins, que já foi contratado pela emissora de Rebelo Junior.

* # * Consta que o festejado radialista Luiz Quirino vai deixar a Cruzeiro do Sul". Está aí um otimo elemento para qualquer emissora e é bem possivel que o Luiz Quirino esteja sendo "sondado" por algum diretor artistico.

# * * Um novo programa foi apresentado ontem pela Bandeirantes: "No mundo da lua", a cargo de Henrique Lobo.

# * * Dentre os sucessos carnavalescos que Carlos Galhardo apresentou ao microfone da Tupi, destaca-se a "charge" sobre a canção italiana "Zazá".

Cinema educativo para lavradores

Realizam-se todas as quartas-feiras, ás 14,30 horas, no auditorio do Departamento da Produção Vegetal, da Secretaria da Agricultura, á rua 15 de Novembro, 244 — 6.o andar, exibições de filmes educativos sobre lavoura e criação, para as quais a Divisão de Fomento Agricola convida os lavradores e criadores, bem como interessados em geral.

O programa de hoje está assim organizado: 1.o — Noticias do Dia; 2.o — Madeira Indiana; 3.o — o Cultivador de Laranjas; e 4.o — Os Animais na Vida Moderna.

Novo consul do Brasil em Nova York

O novo consul do Brasil em Nova York, sr. J. B. Berenguer Cesar, que se encontra nesta Capital, visitará hoje, ás 16 horas, a Sociedade Rural Brasileira. O sr. J. B. Berenguer manifestou áquela entidade o seu proposito de manter um contacto direto com os cafeicultores de São Paulo, antes de assumir o cargo para o qual foi recentemente designado.

FEDERAÇÃO DAS INDÚSTRIAS

Realiza-se hoje, ás 17 horas, em sua sede social, á rua 15 de Novembro, 244, 10.o andar, mais uma reunião semanal ordinaria da diretoria da Federação das Industrias do Estado de São Paulo. Na referida reunião serão debatidos assuntos de interesse da industria em geral, assim como apreciadas propostas de admissão ao quadro social da entidade.

CINEMAS

CARTAZES DE HOJE

ALHAMBRA — 13,40 — "A volta de Frank James", Henry Fonda — "Cadáver esperto" (proib. 14 a.).

ART-PALACIO — 14 — "Bandoleiros", Larry Parkes — (proib. 14 a.).

AVENIDA — 10 — "Bandidos do cais", Robert Armstrong — "Sedento de ouro" — (proib. 14 a.).

BABILONA — 18,20 — "O médico e o monstro", Spencer Tracy — "Não me desampares" (proib. 18 a.).

BANDEIRANTES — 13,40 — "Musica, divina musica", Joe Mac Crea.

BRASIL — 18 — "O ladrão de Bagdad", Sabu — "Volta ao mundo".

BRAZ-POLITEAMA — 13,35 — "O ovo e eu", Fred Mac Murray — "Muito dinheiro atrapalha".

BROADWAY — 14,15 — "Extase", Hedy Lamarr — (proib. 18 a.).

CAMBUCI — 19 — "Nascido para matar", Lawrence Tierney — "Moeda tragica" — (proib 18 a.).

CAPITOLIO — 19 — "Este nosso amor", Dolores Camarillo — "Não me desampares" — (proib. 14 a.).

CRUZEIRO — 18,25 — "Porta fechada", Libertad Lamarque — "Dama do lago" — (proib 14 a.).

ESMERALDA — 15 — "Sedução", Yvonne De Carlo.

HOLLYWOOD — 18,10 — "O médico e o monstro", Spencer Tracy — "Fantasia de amor" — (proib 18 a.).

IPIRANGA — 14 — "Sedução" Yvonne De Carlo

LUX — 18,40 — "Correntes ocultas", Katherine Hepburn — "Terra sangrenta" — (proib 14 a.)

MAJESTIC — 15 — "Sedução", Yvonne De Carlo

MARABA' — 14 — "Covardia", Gregory Peck — (proib. 10 a.)

METRO — 14 — "Quando as nuvens passem", Van Johnson.

ODEON (Sala Azul) — 18,45 — "O ovo e eu", Fred Mac Murray — "Planicies perigosas" — (proib. 10 a.).

ODEON (S. Vermelha) — 18,45 — "Roma cidade aberta", Ana Magnani — "Os farsantes" — (proib. 14 a.).

OLIMPIA — 19 — "O rei se diverte", Rossano Brazzi — "Gloriosa jornada" — (proib. 14 a.).

OPERA — 14 — "A ponte dos suspiros", Paola Barbara.

PARAMOUNT — 18,20 — "A dama no lago", Robert Montgomery — "Porta fechada" — (proib. 14 a.).

PARATODOS — 14 — "Noite de alerta", Josefine Baker — "Granfinagem", Hugo del Carril.

PAULISTA — 19 — "Nascido para matar", Lawrence Tierney — "Fantasia de amor" — (proib. 18 a.).

PEDRO II — 13,40 — "Além da fronteira", Buck Jones — "Dias escolares de Tom Brown" — (proib. 10 a.).

PIRATININGA — 19 — "Roma cidade aberta", Ana Magnani — "O sombra retorna" — (proib. 14 a.).

RECREIO (Cidade) — 13 — "Cara de mármore", John Carradine — "Malfeitor" — (proib. 14 a.)

RECREIO (Lapa) — 18,35 — "Aguia negra", Rossano Brazzi — "Virgem morena" — (proib. 14 a.).

RITZ (Consolação) — 15 — "Covardia", Gregory Peck — (proib. 10 a.)

RITZ (São João) — 14 — "A espera de um milagre", Barry Fitzgerald.

ROIAL — 18,50 — "Suspeita", Joan Fontaine — "O rei dos ciganos".

ROSARIO — 14 — "De ilusão tambem se vive", John Payne.

STA. CECILIA — 13,30 — "Boomerang" ("O Justiceiro"), Dana Andrews — "Gloriosa jornada" — (proib. 10 a.).

STA. HELENA — 13 — "Cangaceiros ocultos", Johnny M. Brown — "A alegre mexicana" — (proib. 10 a.).

STO. ANTONIO — 19 — "Tarzan, terror no deserto", Johnny Weissmuller — "Canto da primavera" — (proib. 10 a.).

S. BENTO — 13,30 — "Mulher oculta", Paul Lukas — "Maria Martine" — (proib. 18 a.).

S. FRANCISCO (Cidade) — 19 — "Um lirio na cruz", Ray Milland.

S. PAULO — 19 — "Nascido para matar", Lawrence Tierney — "Angustia" — (proib. 18 a.).

S. PEDRO — 18,35 — "Correntes ocultas", Katherine Hepburn — "Lagrimas d'alma" — (proib. 14 a.).

UNIVERSO — 19 — "O rei se diverte", Rossano Brazzi — "Gloriosa jornada" - (proib. 14 a.).

TEATROS

COLISEU — 20,45 — "Signor avvocato", Companhia Italiana de Comédias Musicadas.

SANTANA — 20,45 — "Ana Christie", Companhia Dulcina-Odilon.

Carnaval
Zé Caninha

UMA GRANDE SURPRESA PARA OS FOLIÕES NO ÚLTIMO DIA DO TRIDUO DE MOMO

Reuniu-se ontem, mais uma vez, sob a presidencia do sr. Sidney Delcides Davila, a Comissão Oficial do Carnaval Paulista de 1948, estando presentes todos os seus membros, srs. Libero Ripoli, Castro Carvalho e Jairo Pinto de Araujo, como representantes da Prefeitura, e Francisco Sinesio Filho e Jorge Leite Silva representantes do Centro Paulista dos Cronistas Carnavalescos.

DESFILES-APERITIVO

Entrando já numa fase de realizações, a C. O. C. tomou, ontem, varias deliberações importantes, inscrevendo blocos, cordões, Escolas de Sambas e Ranchos, para os grandiosos desfiles-aperitivo que fará realizar dias antes do triduo carnavalesco, em todos os bairros da Capital.

Esses desfiles, realizar-se-ão nos sabados e domingos, com a presença de todas as melhores entidades carnavalescas de São Paulo.

REI MOMO VIRA' A S. PAULO

Rei Momo I e Unico, estará em São Paulo nas vesperas do Carnaval. Sua majestade o rei da fuzarca, deverá chegar á nossa Capital, possivelmente viajando por via aerea, quem sabe mesmo de helicoptero, descendo em nossa Capital acompanhado de seu sequito, inclusive o "mahatma" Gandhi que, deixando a dieta de lado, virá cair na folia para esquecer as magoas indianas...

Para a recepção a sua majestade, prepara-se uma grande festa, devendo, nesse dia, todos os foliões sairem ás ruas para recepcioná-lo.

ILUMINAÇÃO DA CIDADE

A iluminação da cidade, e sua decoração, será magnificente. Centenas de bonecos, milhares de lampadas multicoloridas darão no trajeto do corso, que este ano deverá superar os anteriores, um aspecto deslumbrante.

Duzentos alto-falantes, musicarão a cidade.

UMA GRANDE SURPRESA

Para a terça-feira de carnaval, uma grande surpresa está sendo preparada pelo Comissão Oficial do Carnaval Paulista de 1948. Trata-se de um desfile "sui generis", jamais realizado no Brasil, e que empolgará toda a população.

BANDAS DE MUSICA E TABLADOS

De acordo com o que temos noticiado, 10 enormes tablados, a serem colocados nos bairros mais populosos da Capital, serão franqueados nos três dias de Carnaval, ao povo, para bailes.

Ao mesmo tempo em que se está organizando desfile de bandas de musica pelos bairros, com apresentação de fantasias, a fim de dar, ao carnaval do povo, toda a amplitude possivel.

PAGE

AVISO

O JORNAL DE NOTICIAS está á disposição das Escolas de Sambas, Ranchos, Cordões e Clubes Recreativos em geral, para o noticiario das suas atividades preparatorias para o Reinado de Momo de 48.

MONUMENTAL BAILE NA "CIDADE-CARNAVAL"

Tem despertado o maior interesse, nos arraiais momisticos da cidade, o grandioso baile pré-carnavalesco que os organizadores da "Cidade-Carnaval" vão oferecer aos foliões de todas as raças e castas, no proximo sabado.

Todos os moradores da paulicéia, que gostam de se divertir, não podem faltar á inauguração da Babilonia Momistica que está instalada no Parque D. Pedro II, pois os bailes prometem ser alucinantes e as orquestras que irão anima-los são de "fechar o comercio".

A "Cidade-Carnaval" no proximo sabado, vai ficar "entupida" de foliões, pois é ali que Sua Majestade o Rei Momo instalou o seu "palacio governamental" e ele em pessoa dirigirá todas as festividades.

Ninguem poderá, pois ficar em casa na noite da inauguração da "Cidade-Carnaval".

CONFERÊNCIAS

"Movimento teatral em São Paulo nos ultimos cinquenta anos" — Hoje, ás 15 horas, no Departamento Estadual de Estatistica, á rua Maria Antonia, 294, sr. Paulo Castro Cerqueira.

MÚSICA

Recital de piano — O Departamento Municipal de Cultura fará realizar no dia 16, ás 21 horas, no Teatro Municipal, um recital do pianista Adolpho Tabacov.

Ciclo integral das sonatas de Beethoven para piano — O segundo recital do Ciclo Integral das Sonatas de Beethoven para piano será realizado no proximo domingo, ás 10 horas, no Teatro Municipal, com o concurso do pianista Fritz Jank.

CIRCOS

ARETHUZZA (Moóca) — "A louca dos Pirineus" e variedades com Tomé e Sinhô.

FRANÇOIS — Palco e variedades.

MODERNO — Palco e variedades pela Cia. Olindo Dias.

PIOLIN — "E' com esse que eu vou" e variedades.

SUDAN — Palco e variedades com Mocotó e Tayd.

SEYSSEL — "Arrelia, mãe de familia" e variedades.

EXPOSIÇÕES

Museu de Arte de S. Paulo — Rua 7 de abril, 230 — Exposição permanente de pintura e escultura.

Arte Moderna — Exposição conjunta de arte moderna dos pintores Alfredo Volpi, Francisco Rebolo, Mario Zanini e Sergio Milliet, á rua Vieira de Carvalho, 11, Galeria Domus.

Pintor Bepon — Galeria Itá, á rua Barão de Itapetininga, 79.

Maiorais da folia

A famosa dupla "Ouro e Prata", uma das muitas revelações da PRG-2, está sabendo manter, com popularidade indiscutivel, o seu cartaz nos programas das "associadas" de São Paulo.

Não faz muito, a dupla "Ouro e Prata" esteve em Porto Alegre e agradou em cheio. Por aqui os jovens paulistanos têm andado distribuindo seus sucessos em teatros, circos e "boites", o que prova que o seu numero merece cada vez mais a simpatia do grande publico.

E uma das razões do constante exito da dupla "Ouro e Prata" é a variedade de suas criações, entre as quais se enumeram todos os ritmos populares internacionais, fazendo jus a na seleção dos sucessos bem um grande destaque o capricho brasileiros.

Primeiros sucessos

ELEIÇÃO

(SAMBA)
De Roberto Alves e José Carlos de Morais

Vamos fazer eleição
Prá presidente do nosso cordão
Eleição. Eleição
Não é confusão
E sim o dever do cidadão
Prá resolver a sua situação.

Antigamente o clube teve um [ditador
Que sua vontade sempre quis [impor
Este ano não daremos chance, [não!
Vamos fazer uma grande [eleição!

Guitarra e pandeiro

(MARCHA)
De Helio Sindô e Avaré

Vamos cantar o fado
Vamos lembrar de Portugal...

Vamos dançar o sarapico
Chegou o Antonico
Ele no fado é o tal.

Vamos fazer "miseria"
Tiro-li... tiro-lá...
Vamos todos cantar
Tiro-li... tiro-lá...
Vamos "pintar o sete"
Tiro-li... tiro-lá...
Até o sol raia.

Porque a guitarra e o pandeiro
Já se casaram neste sol bra- [sileiro.

Criação de Helio Sindô

FATOS POLICIAIS

Baleado por um ladrão quando procurava socorrer o irmão

O ajudante de motorista José Pereira da Silva, de 24 anos, solteiro, domiciliado á rua Cristiano Viana, 1.211, ás primeiras horas de ontem, passando por um terreno baldio existente á esquina daquela via com a rua Amalia Noronha, foi surpreendido por dois individuos, os quais pretenderam roubá-lo. Não obstante a inferioridade em que se encontrava, José procurou reagir, sendo então espancado pelos assaltantes. Nessa ocasião, o ajudante de motorista começou a gritar por socorro, chamando por seu irmão, João Pereira da Silva, de 20 anos, solteiro, que sabia estar á porta da residencia. João atendeu ao chamado do irmão e, ao chegar próximo ao local onde José fora assaltado, foi ferido a tiro de revolver, disparo feito por um dos gatunos. Atingido no peito, João ficou em estado grave e caiu ao sólo, sendo imediatamente socorrido por José, que não pôde evitar a fuga dos assaltantes. Estes não conseguiram levar a efeito o roubo, pois nada levaram do ajudante de motorista. João e seu irmão foram transportados para o posto da Assistencia, de onde o primeiro seguiu para o Hospital das Clinicas. José, depois de pensado, foi ouvido no processo instaurado e que foi enviado á Delegacia de Roubos.

Ao serem presos, os ladrões atiraram contra os investigadores — Bastante movimentada foi a prisão de dois ladrões verificada ontem, na Varzea do Carandiru. Luzio Muniz e Braz dos Santos, o primeiro soldado do Exercito, vendo-se encurralados por um grupo de investigadores da Delegacia de Roubos que os perseguia, sacaram de suas armas e contra os policiais fizeram varios disparos. Um dos agentes de Policia, em consequencia, ficou gravemente ferido na mão direita. Subjugados, os ladrões foram transportados á Delegacia de Roubos, onde se confessaram autores do roubo ocorrido há dias na casa "Caça e Pesca", sita á rua Libero Badaró, de onde carregaram 12 revolveres "S. W.", e outras mercadorias, num valor aproximado de 40 mil cruzeiros. Luzio Muniz, imediatamente, foi encaminhado ao Comando da Região, enquanto que o seu cumplice, depois de autuado em flagrante, por resistencia e ouvido no inquerito instaurado em torno do roubo, foi recolhido á Casa de Detenção, á disposição da Justiça.

Atropelado e gravemente ferido — Cerca das 20,30 horas de ontem, á altura do numero 170 da rua Santa Ifigenia, Cirilo Honorio da Silva, de 38 anos, solteiro, morador á rua Martinopolis, foi atropelado pelo bonde numero 1633, da linha "Jaraguá", que era dirigido pelo motorneiro de chapa 1731. A vitima que ficou gravemente ferida, depois de receber curativos de urgencia na Assistencia, foi internada no Hospital das Clinicas.

Verificou-se, ainda, ás 20,30 horas de ontem, grave desastre á avenida Tiradentes. Otacilio Ferreira da Silva, de 43 anos, casado, residente á rua B, 41, em Vila Galvão, teve a motocicleta que pilotava abalroada por um bonde da linha "Santana", sofrendo ferimentos em diversas partes do corpo. Depois de pensado no posto da Assistencia, Otacilio Ferreira da Silva foi internado no Hospital das Clinicas. Há inquerito a respeito.

Agredido a tiro pelo comerciante — No armazem de secos e molhados sito á rua Cruzeiro, 721, ás 13 horas de ontem, Dagoberto Padua, de 24 anos, solteiro, domiciliado no predio 469 daquela via, foi agredido a tiro por João Marques, de 45 anos, casado, proprietario do estabelecimento citado, que tambem foi ferido pelo primeiro, a golpes de um instrumento contundente. Os dois foram encaminhados á Central, onde prestaram declarações no inquerito instaurado, depois de socorridos pela Assistencia. No inquerito a ocorrencia não ficou devidamente apurada, pois João Marques negou que tivesse ferido Dagoberto, não sendo mesmo encontrado no local revolver algum. Por isso, o caso só será esclarecido no decorrer das diligencias que serão realizadas pela delegacia do distrito.

Morto por um bonde — Na rua da Gloria, esquina da rua dos Estudantes, ás 10,30 horas de ontem, José Simoni, de 66 anos, viuvo, residente á rua Conselheiro Furtado, 175, foi atropelado pelo bonde 263, da linha "Ipiranga", dirigido pelo motorneiro de chapa n. 1.064. Sofrendo fratura da base do cranio, José Simoni foi internado no Hospital das Clinicas, onde morreu instantes depois, sendo seu corpo transportado para o necroterio do Araçá, para exame. O plantão da Delegacia de Acidentes em Trafego registrou a ocorrencia, instaurando o inquerito respectivo.

SOCIEDADE

ANIVERSARIOS

Fazem anos hoje:

Sras.: Luiz Almer de Forras, Carlos Castro Ferreira, Heitor Silveira, Alfredo Bresser, Adalberto Rubião.

Sras.: Catana Correia, esposa do sr. Lourival Correia; Encarnacion Mascorni, esposa do sr. Romulo Mascorni.

Srtas.: Lourdes Viana, filha do sr. Sebastião Almeida e da sra. Conceição Almeida; Isabel, filha do sr. Carlos Bilhardi e da sra. Ernestina Bilhardi.

Meninos: José, filho do sr. Alcir Figueiredo e da sra. Alice Figueiredo; José Roberto, filho do sr. Nicola Sorrentini e da sra. Ana Maria Sorrentini.

NASCIMENTOS

Nasceram, nesta Capital:

Laise, filha do sr. Rui Lopes Brandani e da sra. Virginia Costa Brandani; Maria Elisa, filha do sr. José Colhado e da sra. Maria Aparecida Arantes Colhado; Vicente Tadeu, filho do sr. José Temperini e da sra. Leonilde Temperine.

NOIVADOS

Ficaram noivos, nesta Capital:

João Bosco de Lima Cesar, filho do sr. Sebastião Cesar e da sra. Maria de Lima Cesar, e a srta. Maria Antonieta Dias de Aguiar, filha do sr. Paulo Dias de Aguiar e da sra. Maria Silvia Aguiar.

No Interior:

Em Marilia: Irineu D'Avila Garcia, filho do sr. Julio Garcia Munhoz e da sra. Catarina D'Avila Garcia, e a srta. Helena Moreno, filha do sr. João Moreno e da sra. Encárnacion Moreno.

Em Casa Branca: Laido Ciampone, filho do sr. João Ciampone e da sra. Palmira Mataveill Ciampone, com a srta. Yolanda Maria Antonialli, filha do sr. Antonio Antonialli e da sra. Teresa Rossetto Antonialli, residentes naquela cidade.

CASAMENTOS

Realizou-se ontem, ás 17,30 horas, na igreja de Santa Cecilia, o casamento do sr. Hervaldo Manaia,

filho do sr. João Manaia e da sra. Clara Nunes Manaia, com a srta. Udilia, filha do sr. Americo de Oliveira e da sra. Vicencia de Oliveira.

HOMENAGEM

Sr. José Adriano Marrey Junior — No próximo sábado, ás 13 horas, no Clube Comercial, almoço em homenagem ao sr. José Adriano Marrey Junior, por motivo de sua eleição a vereador e á presidencia da Camara Municipal de São Paulo. Adesões: sr. Joaquim Rodrigues Gonçalves, fone 3-7297; sr. A. Alves de Almeida, fone 2-2403; sr. José Sotelo, fone 3-0409; sr. Ezami Matos Silva, fone 2-6923; sr. Jorge Ayoub fone 3-0148; e sr. Remo Pierve, fone 2-1127.

Sr. Rebelo Poletti — Hoje, ás 9 horas, na sala da diretoria-geral do Departamento Estadual do Trabalho amigos e admiradores do sr. Rebelo Poletti, diretor-geral da aludida repartição, prestar-lhe-ão uma homenagem, oferecendo-lhe um artistico bronze. Estarão presentes, além dos advogados e funcionarios do D.E.T., representantes das entidades sindicais e dos meios trabalhistas de S. Paulo.

EXCURSÕES

Caravana Senador Roberto Simonsen — Os engenheiros da Escola de Engenheira Mackenzie partirão amanhã, para o norte do país, a fim de visitar obras importantes de engenharia ali existentes e a cachoeira de Paulo Afonso. Serão acompanhados pelo prof. Luiz Castro Seto.

FESTAS E BAILES

Amanhã:

Ritmo das Américas — Sarau dançante, nos salões do Clube Comercial, a partir das 20 horas.

E. D. Terpsicora — Sarau dançante, no salão do C. do Professorado Paulista, a partir das 20 horas.

Trianon — Sarau dançante, em seus salões, a partir das 20 horas.

Clube dos Fenianos — Sarau dançante, das 20 ás 24 horas, em seus salões, á rua Florencio de Abreu, 259.

Escola Técnica de Comércio "Saldanha Marinho" — A 3.a turma de Auxiliares de Escritório preparada pela Escola Técnica de Comércio "Saldanha Marinho" realizará sua festa de formatura hoje, ás 20 horas, no salão do Centro do Professorado Paulista, sito á rua da Liberdade, 928.

Notas Religiosas

Amar a Deus, obedecendo os seus mandamentos

Não há harmonia na vida humana, sem a devida e real compreensão das obrigações, que se têm a prestar para alcançar a devida quitação com a propria consciência.

Sempre que podemos recorrer a ensinamentos divinos para oferecê-los aos amados leitores, não descuidaremos desta aprazivel tarefa. Velamos, por exemplo, uma das confabulações do Divino Mestre com a hesitante criaturinha quanto a forma de obedecer: — Jesus disse: "Pois não, criaturinha de Deus e muito meu amigo, deves. E não és tu somente que tens de obedecer, não. Fica sabendo que a obediência, a submissão cega á vontade de Deus, é a grande lei, a lei suprema do universo. Vê, amigo, o sol, os astros, todos os animais, todas as plantas. Não se desviam nada da órbita, quer dizer do caminho que lhes foi marcado por meu Pai".

Como é bom e docil ser compenetrado dos deveres para com o Criador! E' justo que paguemos nosso tributo a Deus com a nossa disciplina e conformação á sua divina vontade. Completando a sua conversação com a sua criaturinha, disse mais Jesus: "Conheces a lei de Deus. E' teu catecismo que deves decorar e gravar no coração. E' tua consciência. E' este teu livrinho em que te falo sem rebuços, muito claro. E' papai, mamãe, teus mestres. Obedece, lembrando-te de que fiz pensando em mim". — "Eu, Deus, podia transformar, ageitar tudo a meu gosto, não?"

Vejam quão sublimes as divinas palavras?

M. H.

PREFEITURA MUNICIPAL

Constatadas em diligência realizada várias irregularidades no mercado

Fomos os primeiros a divulgar que, em virtude do anterior diligencia realizada ao Mercado Municipal pelo sr. Vicente Graziano, ex-diretor do Departamento de Abastecimento da Prefeitura, foram apontadas ao prefeito municipal varias falhas existentes naquele logradouro, tendo sido apresentado ao chefe do Executivo municipal um circunstanciado relatorio sobre as irregularidades que aquele funcionario conseguiu apurar.

Apesar da promessa formal daquele diretor, de que antes da abertura do competente inquerito administrativo, prestaria algumas declarações á imprensa sobre os fatos por ele apontados em seu relatorio, até hoje nada conseguiu saber a reportagem.

Na manhã de ontem, o sr. Geraldo Cardoso, novo titular daquele departamento, realizou uma visita inesperada ao Mercado Municipal, fazendo-se acompanhar do administrador e de fiscais daquele proprio municipal. Durante a visita, aquela autoridade pôde constatar serias irregularidades, notadamente no que diz respeito aos interesses dos consumidores que para ali se dirigem, para fazer suas compras. Verificou que as bancas que se destinam á venda, no varejo, de frutas, aves, ovos e verduras, como tambem no comercio de cereais e outros generos, dedicavam-se á venda por atacado, existindo casos em que inumeras bancas não possuiam siquer balanças para aferir em pequenas quantidades, os produtos ali existentes. Alem disso, verificou o regime de "protecionismo", tanto assim que existem varias firmas que açambarcaram bancas utilizando-se das que necessitam e alugando as outras.

Observou, igualmente, que aquele logradouro transformou-se em um verdadeiro deposito de caixões vazios por parte dos comerciantes açambarcadores que pretendem asfixiar os comerciantes menores. Verificou, ainda, o sr. Geraldo Cardoso, a inexplicavel disparidade de preços existente entre uma e outra banca, notadamente na da Cooperativa da Secretaria da Agricultura, que ali expõe os seus produtos para vendê-los a preços baixos.

Adiantou o sr. Geraldo Cardoso á reportagem que tomaria, dentro em breve, energicas providencias no sentido de terminar com todas essas irregularidades. Informou, tambem, que se acha em construção um novo matadouro de aves na rua da Figueira, e que seriam construidos dois anexos ao Mercado Municipal, na parte de fora, para atender ao comercio de peixes e aves mortas, e o dos generos cuja proximidade com as bancas possam afetar as condições de higiene.

Promoção de funcionarios por merecimento — Acham-se afixadas na Comissão Municipal do Serviço Civil, á rua Anita Garibaldi, 231, 2.o andar, as listas de classificações, por merecimento, dos funcionarios pertencentes á carreira de engenheiro padrão "O".

Permuta de terrenos — Foi promulgada pelo prefeito a lei n.o 3.685, que autoriza a permuta de uma area de terreno de propriedade do Municipio, por outras areas, de propriedade do Lar Brasileiro, todas situadas no Ibirapuera.

Promulgada a lei do reajustamento do funcionalismo — Conforme tivemos oportunidade de divulgar, a tão esperada lei do reajustamento dos chamados funcionarios menores da Prefeitura foi assinada sabado ultimo e enviada ao Diario Oficial. Somente ontem essa lei foi inserida naquele orgão.

Com a assinatura dessa lei desapareceram todas as categorias de séries funcionais, e foram efetivados todos os funcionarios que, até o momento, exerciam funções em carater interino.

Novos quarteis para a Força Publica — Atendendo ao convite do gal. Eleuterio Blum, comandante da Força Publica do Estado, o prefeito municipal visitou, na manhã de ontem, em companhia de seus assessores-técnicos, ás instalações dessa corporação militar.

Informou o comandante da Força Publica ao prefeito, que aquela corporação possui uma grande area de terreno nas proximidades do centro e que pretendia desfazer-se de parte, cuja verba obtida seria aplicada na construção de quarteis e de um hospital na Invernada no bairro Branco, sem o menor onus para os cofres publicos.

Prometeu o prefeito, na ocasião, prestar todo e qualquer apoio a execução desse empreendimento, colocando-se á inteira disposição daquele comandante.

Finda a visita a comitiva dirigiu-se á cidade.

COMISSÃO DE ARBITRAMENTO DE ALUGUEL

Despachos em 5/1/48:

José Ortale — R. João Antonio de Oliveira, 1073. Aluguel pedido Cr.$ 5.000,00; aluguel arbitrado, Cr.$ 2.000,00. O aluguel supra não compreende o armazem de frente e os 2 ultimos cômodos dos fundos, e respectiva cozinha; Vicente Cracasso — Rua Paganini n. 171. Aluguel pedido, Cr.$ 3.000,00; aluguel arbitrado, Cr.$ 3.000,00; Tereza Solavagione — Rua Gal. Jardim, n. 330. Aluguel convencionado, Cr.$ 4.000,00; aluguel arbitrado, Cr.$ 4.000,00; João Monteiro da Gama — Rua Neves de Carvalho n. 178. Aluguel pedido, Cr.$ 1.000,00; aluguel arbitrado, Cr.$ 800,00; José dos Santos Ramos — Rua Dr. Jorge Tibiriçá, 249/51 e 253. Aluguel pedido, Cr.$ 2.000,00 cada casa; aluguel arbitrado, Cr.$ 4.800,00 sendo: cada casa, Cr.$ 1.600,00; Eeydes Baptista de Oliveira — Rua Com. Cantinho, 486 e 492. Aluguel pedido, Cr.$ 1.500,00 para o n. 492 e Cr.$ 1.800,00 para o n. 486; aluguel arbitrado, Cr.$ 2.800, sendo: N. 492, Cr.$ 1.300,00 e n. 486, Cr.$ 1.500,00; Antonio Augusto Gouveia — Rua Siqueira Bueno n. 2.737. Aluguel pedido, Cr.$ 1.300,00; Aluguel arbitrado, Cr.$ 900,00; Eugenio dos Santos Frazão — Rua Cajaiba, 1114/20 e 22. Aluguel pedido, Cr.$ 1.500,00, para cada predio; aluguel arbitrado, Cr.$ .... 3.300,00, sendo: Cr.$ 1.100,00 para cada predio; Carmen Zamataro Silva — Rua Teixeira da Silva, 584 e 596. Aluguel pedido, Cr.$ 3.500,00, para o n. 596 e Cr.$ .. 3.750,00 para o n. 584; aluguel arbitrado, Cr.$ 5.300,00, sendo: N. 584, Cr.$ 2.800,00 e n. 596, Cr.$ 2.500,00; Thomaz Bonanaca — Rua Juruá n. 176. Aluguel pedido, Cr.$ 1.100,00; aluguel arbitrado, Cr.$ 900,00.

A Comissão de Arbitramento de Aluguel pede o comparecimento dentro do prazo de oito dias desta data, dos seguintes interessados, a fim de prestarem esclarecimentos, nos seguintes processos:

Charles O. S. Evans, Manoel da Silva, André Barbato e outro, Abelardo Ferreira da Silva, Antonio Cascarini.

FALECIMENTOS

NA CAPITAL

Srta. Maria Vieira — Ontem, aos 21 anos, filha do sr. Jacinto Vieira, já falecido e da sra. Maria Teresa Vieira. Enterro hoje, ás 9 horas, do Hospital Santa Cruz, para Vila Mariana.

Sr. Francisco Custodio — Ontem, aos 16 anos, filho do sr. Francisco Custodio, já falecido e da sra. Fausta Custodio. Enterro, hoje, ás 12 horas, da rua Xavantes, 431, para o Braz.

Sr. Bortolo Farinon — Ontem, aos 76 anos, viuvo da sra. Teresa Albiero Farinon. Deixa os filhos: Alfredo, Antonio, Bruno, Italia, Helena e João Farinon. Enterro, hoje, ás 9 horas, da rua Manoel de Paiva, 170, para Vila Mariana.

Sr. Angelo Garbi — Ontem, aos 75 anos, casado com a sra. Mariana Ferrarezi. Deixa os filhos: João, Americo, Rosa, Pedro e Luiza.

Sra. Petronilha Alcantara da Veiga — Ontem, aos 78 anos, viuva do sr. Pedro Alcantara. Deixa uma filha, Maria, viuva do sr. Eloi Barros. Enterro, hoje, ás 9 horas, da rua Vergueiro, 2316, para Vila Mariana. A familia pede não enviar flores ou coroas.

Sra. Margarida da Conceição Passaro — Ontem, aos 46 anos, casada com o sr. Marcelino Augusto Passaro. Deixa os filhos: Lourdes, Perola, Armando e Olivia Augusto Passaro.

Tenente coronel Francisco Garcia — Aos 56 anos, casado com a sra. Maria Mateus Garcia. Deixa um filho, José.

Sr. Luis Ramos de Oliveira — Ontem, aos 53 anos, casado com a sra. Edwiges Teixeira Ramos. Deixa os filhos: Clesio, Laercio, José Luiz, Aparecida e Romulo Ramos.

Sra. Francisca Gutierres — Ontem, aos 77 anos, viuva do sr. Manoel Gutierres. Deixa os filhos: Carmen, Luciano e Josefina.

Sra. Ana Benedetti — Ontem, aos 66 anos, viuva do sr. Vitor Messa.

Sra. Matilde Dauer Diego — Ontem, aos 68 anos, viuva do major Fernando Diego. Deixa os filhos: Bento Fernando Diego e Beatriz Diogo. Deixa ainda os irmãos: Luiza, viuva do sr. Bento Xavier Paes de Barros; Felipe e Henrique Dauer.

Da. Ignez Virginia Bonsaver de Paula Souza — Ontem, aos 40 anos, casada com o sr. Otavio de de Paula Souza. Deixa os filhos: Beatriz Amalia, Ligia e Gilberto de Paula Santos. Enterro realiza-se hoje, ás 15 horas, do Hospital Santa Cruz, para a Consolação. A familia pede não sejam enviadas flores ou coroas.

Sr. Antonio Panzuto — Ontem aos 81 anos, casado com da. Francisca Panzuto. Deixa os filhos: João, Felipe, José Maria, Luiz, Francisco, Rafael, Antonio, Armando, Thereza, Ana e Rosa Panzuto. Deixa ainda genros, noras e netos. Enterro hoje, ás 9 horas, da rua Major Marcelino, 103, para o Brás. A familia enlutada pede não enviar flores ou coroas.

Da. Conceição Perez Selvian — Ontem, aos 66 anos, viuva do sr. Eduardo Ortega Rojas. Deixa os filhos: José, Eduardo, Carmen e Antonio. Deixa ainda noras, genro e netos. Enterro, hoje ás 9 horas da rua Heitor Peixoto, 856, para Vila Mariana.

Sr. Antonio Alves da Silva Moreira — Anteontem, aos 93 anos, viuvo de da. Ceciliana de Jesus Cabral. Deixa os seguintes filhos: Alberto, casado com d.a Emilia Corrêa Moreira; Amelia, viuva do sr. Ivo Meuge; Albertina, casada com o sr. Horacio Natale e Aida, solteira. Enterro ontem, no Araçá.

EM CRUZEIRO

Prof. Candido de Lemos Ramos — Ontem. Enterro hoje, no cemitério local.

EM SANTOS

Sr. Salvador Longobardi — Ontem, aos 66 anos, casado com a sra. Cesira Longobardi. Deixa os seguintes filhos: Eleonora, casada com o sr. Francisco Ramos; Josefina, casada com o sr. David Medici; Ida, casada com o sr. Americo Malusaedi; Edelwais, casada com o sr. Joaquim Fonseca Saraiva Filho; Nair, casada com o sr. Angelo Cavaterra; Henriqueta, casada com o sr. Antonio Ramos Rodrigues; Elisabeth, casada com o sr. Micesiau Kudelineck; Ciro e Salvador, solteiros. O corpo será transladado para esta Capital, por estrada de rodagem, seguinte diretamente para o cemitério S. Paulo, onde será sepultado, ás 1 horas de hoje.

MISSA DE 30.° DIA

Será celebrada, amanhã, ás horas, na igreja Coração de Maria á rua Jaguaribe, missa de trigesimo dia por intenção da alma de da. Antonieta Atayde de Oliveira.

PUBLICAÇÕES

"Militia" — Acaba de surgir em São Paulo mais uma revista, que recebeu o belo nome de "Militia".

"Militia", destina-se principalmente a tratar de assuntos da Força Publica de São Paulo e de seu Clube de Oficiais, difundindo noticias e conhecimentos tecnicos, policial-militares, assuntos culturais de Ciencia, Filosofia e Arte, bem assim, debates sobre problemas de interesse geral. Interessantes artigos, constam do sumario do seu primeiro numero.

NOTAS FORENSES

Movimento registrado no Foro Civel e Criminal no dia de ontem

VARAS CRIMINAIS

1.a VARA — Paulo Garcia, acusado de ferimentos leves, foi condenado a 3 meses de detenção; Antenor Pereira Carneiro, Adão da Silva, Sergio Ferreira Marques e Sergio Garcia, acusados de ferimentos leves, foram absolvidos; Manoel de Barros, ou Manoel Barros Garcia, acusado de ferimentos leves, foi absolvido; Evaristo Tassoni, acusado tambem de ferimentos leves, foi condenado.

2.a VARA — Pedro Lima, acusado de ferimentos leves, foi condenado a 3 meses de detenção.

3.a VARA — Benedito Mariano Siqueira e Constantino Litaldi, acusados de ferimentos culposos, foram absolvidos.

6.a VARA — José Alves da Silva, acusado de ferimentos culposos, foi condenado; José de Melo, acusado de haver castigado um menor seu empregado, desnudando-o por completo e untando-lhe o corpo com graxa, após o que amarrou a dois moirões da cerca que margeia a estrada que serve o seu sitio em Carapicuiba foi condenado a multa de 500 cruzeiros; Artur Teofilo Martins Filho, acusado de ferimentos leves, foi condenado a multa de 200 cruzeiros.

8.a VARA — Jarbas Palkares, acusado de ferimentos culposos, foi condenado a 2 meses e 10 dias de detenção; Walter Bianculli, acusado de ferimentos leves, foi condenado a 3 meses de detenção; Salvador Felix, acusado de ferimentos leves, foi absolvido.

12.a VARA — Caetano Batista, acusado de vender carne no cambio negro, em seu açougue á rua Henrique Dias, 168, foi condenado a 1 mês de detenção, 1.000 cruzeiros de multa e fechamento do açougue por 20 dias.

VARAS CIVEIS

10.a VARA — Julgando procedente a ação proposta por Fernando & Silva contra Arsenio Nunes de Sousa e a ação movida por Paulo Miller Gouvêa contra Conceição Maria de Jesus e a ação intentada por Antonio Silva contra José da Silva.

VARA DOS FEITOS DA FAZENDA FEDERAL E ESTADUAL — Julgou procedente a ação de despejo que o I. A. P. E. T. C. move contra Luiz Carlos de Borba; julgou procedentes, homologando as respectivas penhoras, nos executivos da Fazenda do Estado contra: Industria Quimica Farmaceutica Ultra, Antonio Bento, Americo Vieira, João José de Oliveira, José Manoel Benicio, José Antonio de Lima, Ayr Bandeira e sua mulher; espolio de Ana Maria de Morais, Rafaela Maria da Conceição, Ercilia Maria de Jegui, Carlos Frederico Oberlaender, tonio Rodrigues, José Raimundo de Oliveira Costa, Benedita Degui, Carlos Frderico Oberlaender, José Domingos da Silva, José Roberto Cardoso, Neofarm Ltda., Alvina Maria Jesus da Silva, Luiz Toth, Januario Cerullo, Antonio Surace, Pedro Avides Nahas, Francisco Marques, Emilia Ritman e Vicente Gallucci.

1.a e 2.a VARAS DA FAMILIA E DAS SUCESSÕES — Destituindo o atual inventariante do espolio de Tereza Crevin e nomeando o dr. João Rabelo de Aguiar Valim para exercer o cargo; decretando extinção de usufruto, em favor de Biagio Giudice; concedendo gratuidade de justiça a Durcilia Carrico Prisco e nomeando o respectivo patrono; concedendo levantamento pleiteado por d. Olga Kuntz Cardoso Alves e pelo inventariante do espolio de Umberto Gallasso; homologando o calculo no inventario de Ana Neumann Belshansky; deferindo averbação de registro civil, pleiteado por Waldemar Rays; nomeando peritos no processo de interdição de José Meira; nomeando Pedro Nery para tutor dos irmãos Ary e Wanda; julgando por sentença a partilha no inventario de Carlos Pontes; homologando o calculo no inventario de Domingos Piantullo.

3.a VARA DA FAMILIA E DAS SUCESSÕES — Julgando procedente a partilha no inventario de Vicente Guariglia.

FALENCIAS E CONCORDATAS

Brasilio P. V. Cristiani requereu, nos autos de sua falencia, a decretação da extinção de suas obrigações, tendo o juiz mandado publicar editais na forma da lei. Não havendo impugnação foi o pedido deferido por sentença de ontem.

Processa-se o feito pelo Cartorio do 3.o Oficio.

— Está em curso e terminará no dia 21 do corrente o prazo para habilitações de creditos na concordata preventiva da Industria de Meias Vale do Paraiba Ltda., cujo feito corre pelo Cartorio do 7.o Oficio.

— Alvaro de Almeida Filho, comerciante estabelecido nesta Capital, á rua Pimenta Bueno, 1043, requereu ao juiz de Direito da 1.a Vara Civel a decretação da sua propria falencia, tendo sido o feito distribuido ao Cartorio do 1.o Oficio.

— O dr. José Maria Bourroul Filho requereu ao juiz de direito da 1.a Vara Civel a decretação da falencia de Fernando Gildinger, comerciante estabelecido nesta Capital, á rua da Liberdade, 1032, tendo sido o feito distribuido ao Cartorio do 1.o Oficio.

FORO TRABALHISTA

Decisões ontem proferidas pela Justiça do Trabalho em S. Paulo

TRIBUNAL REGIONAL

José Augusto Fernandes x Empresa Folha da Manhã S. A. Dado Provimento Parcial.

Luis Antonio Ruiz x Cia. Goodyear do Brasil. Dado provimento.

Gregorio Antipov x Freitas Jank & Cia. Ltda. Convertido em diligencia.

Cia. Docas de Santos x Benigno Dias Figueiredo. Negado provimento.

Armando Mazin x Fad. Westphalia Ltda. Dado provimento parcial.

JUNTAS DE CONCILIAÇÃO

1.a

Ary Piedade x Fornecedora Ind. Weith Ltda. Improcedente.

Pedro Gregorio da Silva e outros x Ind. Bras. de Embalagens. Procedente em parte.

José Leroze e outros x I. R. F. Matarazzo. Improcedente.

2.a

Alfredo de Godoy x Fab. Pa-
José Garcia x Ind. Metalurgi-
pel Sta. Terezinha. Procedente.
ca Sta. Helena. Procedente.
cadora de Papel. Improcedente.

José de Lemos x Cia. Fabri-
Oscar V. Maciel x Evaristo Ribeiro & Cia. Ltda. Procedente.

José C. Garcia x Lacerda e Castro Ltda. Procedente.

Encarnação R. Seto x S. A. Moinho Santista. Improcedente.

Miguel Mingof x Sec. Import. e Export. E. Thlon Ltda. Procedente.

Zila de Castro x Ind. Bras. Pneus S. A. Procedente.

4.a

Joaquim Gallego Moreno x Ind. Paulistana. Improcedente.

Marcelino da Silva x H. F. Kortenhaus. Procedente.

5.a

Clarice C. Araujo x Fab. Materiais Brinquedos Originais Febo. Procedente.

Vicente Alvares e outro x Fab. Aço Paulista. Improcedente.

Pascoal Tisse x Ind. Moulight S. A. Improcedente.

Magdau V. Lima x Cia. Nacional de Construções. Embargos improcedentes.

6.a

Afonso Petrini x F. Coto Sleves. Procedente.

Geny Rodrigues x Perfumaria Segredo Ltda. Procedente.

Ernesto P. Colombelli x Sumbra S. A. Improcedente.

Erwim M. Rieser x Ind. Quimicas Bras. Duperial. Improcedente.

7.a

Nicola Isseti e outros x Construtora Paulo Izzo S. A. Procedente.

Anésio da Silva x Com. Ind. Maton S. A. Procedente em parte.

Mario Duarte x Escola Comercial Brasilux. Improcedente.

JUNTAS DE CONCILIAÇÃO

1.a — 13,00 — Mario Mercado x Fiação e Cordoaria Ipiranga Ltda. — 13,10 — Luis de Gonzaga x Cia. Nitro Quimica Brasileira. — 13,20 — Wilson Melo Coelho x Fabr. Sedas Sta. Branca. — 13,00 — Helio Batistoni x Nascimento & Filhos. — 13,45 — Herminio Manabra x Motores Elétricos Bama. — 14,30 — Armando Pecina x Cia. Vidraria Sta. Marina. — 15,00 — Luis Gualhoto x Cruz Vermelha Brasileira. — 16,00 — Aquilino Araujo e outros x Ind. Brasileiras de Meias.

3.a — 13,15 — Rosana D'Agostinho x Th. Martinez & Cia. — 13,45 — Eduardo Rios x De Martino S. A. — 13,45 — Stanislau Frizol x Hubert Pucha. — 14,15 — José Rombola x Tecelagem Crepe Esponja S A. — 14,45 — Ivan Friznio e outros x Davino & Souza. — 14,45 — Mario Carmona x S. A. Fabr. Tecidos Lapa. — 15,15 — Augusto Dimarch x A Conservadora. — 13,15 — Emilia Gritzbach x Fabr. Artf. Borracha. — 13,45 — Silas Dias Chaves x Frigorifico Wilson do Brasil. — 14,15 — Pedro Martins x S. Paulo Alpargatas S. A. — 14,45 — Benedito Soares x S. A. Irf. Matarazzo. — 15,15 — Eugenio de Lima x Antonio Freire.

4.a — 13,30 — Manoel Barreto x Predial De Luca. — 13,30 — José Castilla Garcia x Enrico Di Grazia & Cia. Ltda. — 14,00 — Gustavo Nigemann x Medical Cirurgica Ltda. — 14,00 — Antonio Angelo Flores x Henrique Boloquini. — 14,30 — Joaquim Siqueira x José Alves. — 14,30 — Paulino Claro Pereira x S. A. Fiação Tec. Lutfala. — 15,00 — Ewelton Maia x Byington & Cia.

5.a — 9,00 — Vicente Minitelli x Transport. Cruz. do Sul — Frigorifico Armour do Brasil x José Backovas. — Hildebrando Serafim dos Santos x Hotel Coimbra. — Maria Ferreira x Lusana Ind. Metalurgica Ltda. — 9,15 — Julia Zelinsky x Fabr. Midwest Eletric. — Rafael Barna Medina x International Harvester Maquina S A. — 9,30 — Crispim Vieira Ferreira x C. M. T. C. — Tecelagem Columbia S. A. x Romulo Cocchi — 9,45 — Gabriel Rodrigues dos Santos x Cia. Cinematografica Serrador.

6.a — 10,00 — Pedro Trevisan x Cia. Prada Eletricidade — 10,00 — Hildebrando de Paula França x Banco do Comercio e Ind. São Paulo — 10,00 — Antonio Generoso e outros x Moinho Fluminense S. A. — 10,30 — Manoel da Silva x Confeitaria Marabá Ltda. — 11,00 — João Francisco da Silva Medeiros e outros x Hidro Conservadora Predial. — 10,30 — João Batista x Manoel Cassaluz. — 10.15 — Santo Walaski x Thomé Feteira & Cia. Ltda.

7.a — 13,30 — Rosina Herminia Nair Polim e outros x Pedro Tahalian — 13,30 — Ignacio Fernandes Brito x Lanificio Anglo Brasileiro S. A. — 13,45 — Adolfas Laurinavicius x Francisco Miguel da Silva — 14,00 — Irene Eleuterio x S. A. Moinho Santista. — 14,15 — Emilio Camacho e outros x Fiação Araguaia S. A. — 14,30 — Cia. Metalurgica Barbará x João Benachio — 14,45 — Lourival Marques da Silva x Empr. Auto Onibus Alto do Ipiranga Ltda. — 15,00 — Alice Franco Godoi x Cia. Fabril Brasileira Lonas. — 15,15 — Teodoro José dos Santos x Calixto Bento. — 15,30 — Gulomar Milani x Melhoramentos de Pesca Cananéia S. A.

PASSA-TEMPO

Charada de números

9
7 10 11
6 8 4 5 3
1 3 5 6 7 2 12
9 10 4 9 10 3 6 8 5
1 2 3 4 5 3 6 2 7 7 8
13 2 4 11 2 5 6 10 3
14 5 3 8 4 15 5
14 5 3 11 2
16 10 7
17

Com os numeros acima devem ser formadas 10 palavras, cujos significados são:

7 10 11 Rio da França
6 8 4 5 3 Moeda Indiana
9 10 4 9 10 3 6 8 5 Harmonia de vontades
1 2 3 4 5 3 6 2 7 8 Grande escultor brasileiro
13 2 4 11 2 5 6 10 8 Onde todas as senhoras gostam de ir
14 5 3 8 4 15 5 Esquadra
14 5 3 11 2 Planeta
16 10 7 Palavra tecnica no futebol

Vertical:
9 10 4 6 10 2 2 8 8 10 17 Nome dado a um grupo de poetas ao qual tambem pertencia Castro Alves.

SOLUÇÃO

CORRENTE DE PALAVRAS

1 PEN
2 CAR
3 TE
4 MA
5 CO
6 TA
7 TE
8 TO
9 MO
10 RA
11 TO

EDUCAÇÃO E CULTURA

Cadeira de dietética nas Escolas Normais

Em certa discussão verificada em 1946, o atual diretor do Serviço de Educação de Adultos, professor Rafael Grisi, teve ocasião de afirmar:

"Precisamos alfabetizar o nosso povo. Mas precisamos, principalmente, ENSINAR-LHE A VIVER" — E explicou o conhecido educador que de bem pouco adiantaria proporcionar a milhares de patricios conhecimentos elementares de leitura, se, ao mesmo tempo, não fossem envidados esforços bem orientados no sentido de mudar a mentalidade e o MODO DE VIDA de nossas populações em geral. E, dentre os problemas que ele julgava mais importantes, indicava a ALIMENTAÇÃO, fazendo ressaltar o fato de que os brasileiros, em regra geral, se nutrem pessimamente, menos por falta de recursos que por ignorancia.

Estamos, como todos os que conhecem o assunto, de pleno acôrdo com o sr. Grisi. Parece-nos, porém, que muito pouco têm feito as autoridades, especialmente as autoridades escolares, no sentido de combater as nossas prejudicialissimas tradições em matéria alimentar. Pensamos, até, não ser de todo fora de proposito a obrigatoriedade de um curso prático de dietética nas escolas normais, assim como a instituição de vantagens, na contagem de pontos, aos professores que tiverem dado provas de ação eficiente, no sentido de implantar hábitos sadios de alimentação entre seus alunos.

Aí fica, pois, a sugestão, que, parece-nos, bem poderia ser aproveitada na projetada Reforma.

EDUCADOR

CAMPANHA DE ALFABETIZAÇÃO

Resultados dos espetaculos de paraquedismo — De acordo com os dados fornecidos pelo Serviço de Educação de Adultos, do Departamento de Educação, os espetaculos de paraquedismo levados a efeito, no ano passado, em varias cidades do Interior, em beneficio da Campanha de Alfabetização de Adultos, proporcionaram um rendimento liquido de cerca de cem mil cruzeiros. A renda discriminada foi a seguinte: Ourinhos, Cr$ 2.281,00 para o S. E. A. e Cr$ 570,00 para a Região de Santa Cruz do Rio Pardo; Presidente Prudente, Cr$ .. 3.586,20, tendo sido encaminhado ao S. E. A. o total arrecadado; Barretos, Cr$ 6.003,20, idem; São José do Rio Preto, Cr$ 5.748,80, p. o S. E. A. e Cr$ 1.437,20 para a Região; Pirassununga, Cr$ 10.000,00, p. o S. E. A. e Cr$ 4.565,00 para a Região; São José do Rio Pardo, Cr$ 28.546,00, tendo o total sido encaminhado ao S. E. A.; Bauru, Cr$ 1.000,00 para o S. E. A. e Cr$ 8.035,60 para a Região; Botucatu, Cr$ 2.565,20 para o S. E. A., e Cr$ 641,30 para a Região; Araçatuba, Cr$ .. 9.609,40 para o S. E. A., e Cr$ 2.401,60 para a Região; Lins, Cr$ 10.200,00 tendo o total sido encaminhado ao S. E. A.; Tatuí, Cr$ 388,40, tendo o total sido encaminhado ao S. E. A.

A importancia arrecadada foi empregada pelo S. E. A. na aquisição de lampeões e de outros materiais destinados ás classes da Campanha.

Resultados obtidos em S. Carlos — Pelo relatório do Delegado de Ensino da Região Escolar de São Carlos, a Campanha de alfabetização que, nessa zona, se desenvolveu com grande entusiasmo, alcançou os seguinte resultados: Matricula Geral, 1.831 alunos — Matricula Efetiva, 1.203 alunos — Alunos submetidos a provas 1.146 — Alunos Promovidos, 781 — Porcentagem sobre a matricula efetiva, 64,9%.

Os resultados na 6.a Delegacia de Ensino da Capital, dirigida pelo prof. Romulo de Melo, foram os seguintes: Matricula geral, 641 alunos — Matricula efetiva, 416 — Alunos submetidos a provas, 302 — Alunos promovidos, 172 — Porcentagem sobre a matricula efetiva, 46,20%.

VESTIBULARES PARA ESCOLAS SUPERIORES

Faculdade de Economia, Finanças e Administração — Estarão abertas, de 7 do corrente a 11 de fevereiro, á rua Oiapoque n.o 60-72, as inscrições para o concurso de habilitação no primeiro ano da Faculdade de Economia, Finanças e Administração de São Paulo. Os programas relativos a esto concurso (exame vestibular) acham-se á disposição dos interessados na secretaria da Faculdade.

Faculdade de Medicina — As vagas são em numero de oitenta, e as inscrições para o concurso de habilitação ao 1.o ano medico estarão abertas, de 2 a 20 do corrente, na respectiva secretaria, á av. dr. Arnaldo, das 9 ás 11 horas.

Escola Politecnica — Estão abertas, na respectiva secretaria, de 2 a 20 de janeiro de 1948, das 13 ás 17 horas, as inscrições para o concurso de habilitação de candidatos á matricula nos primeiros anos dos Cursos de Engenheiros Civis, de Engenheiros Mecanicos e Eletricistas, de Engenheiros Quimicos e de Engenheiros de Minas e Metalurgicos.

Faculdade de Medicina Veterinaria — De 2 a 20 do corrente, das 13 ás 17 horas, á rua Pires da Mota, 159, estão abertas as inscrições ao "Concurso de Habilitação" para os candidatos á matricula no 1.o ano do curso normal, cujo limite maximo de vagas foi fixado pelo Conselho Tecnico-Administrativo, em 20.

Faculdade de Odontologia — De 2 a 20 de janeiro do corrente, todos os dias uteis, das 13 ás 17 horas e aos sabados das 9 ás 11 horas, na secretaria, á rua Três Rios, 363, acham se abertas as inscrições ao "Concurso de Habilitação", para os candidatos á matricula no 1.o ano dos cursos farmaceutico e odontologico, cujo limite de vagas foi fixado em 50 (cinquenta) para cada um dos cursos.

Faculdade Paulista de Direito — Continuam abertas na secretaria da Faculdade á rua da Imaculada Conceição, 71, até o dia 20 do corrente, as inscrições para o Concurso de Habilitação ao 1.o ano do curso de Bacharelado. As vagas foram fixadas em cem (100), deduzidos desse numero os lugares reservados para os alunos repetentes. As matriculas na 2.a e 3.a séries do curso de Bacharelado estarão abertas, na secretaria da Faculdade, de 1 a 25 de fevereiro, para os alunos aprovados em 1.a época, em todas as cadeiras da respectiva série.

PERMUTA DE DIREÇÃO ENTRE O COLEGIO ARQUIDIOCESANO DE S. PAULO E O INTERNATO SÃO JOSE', DO RIO

Chegaram a São Paulo, pelo avião da linha paulistana da Panair do Brasil, os irmãos maristas Bento Gabriel e Julio Batista. O primeiro dirigia o Internato do Colegio São José, desta Capital, e, por permuta com o segundo, vai conduzir o Colegio Arquidiocesano de São Paulo.

Instala-se no proximo sabado, dia 17, nesta Capital, o III Congresso Nacional dos Estabelecimentos Particulares de Ensino, sob o patrocinio de varios sindicatos e outras entidades de classe, conforme relação já publicada pela imprensa.

Os trabalhos no primeiro dia, limitar-se-ão a uma reunião preparatoria, ás 13,30 horas, na sede do Congresso (edificio da Faculdade de Filosofia "Sedes Sapientiae", á rua Marquês de Paranaguá, 111, pouco adiante da igreja da Consolação), para discussão e aprovação do Regimento Interno e eleição de membros das subcomissões, e ás 20,45 horas, no Teatro Municipal, sob a presidencia do governador do Estado, a sessão solene de instalação do grande conclave.

A partir de sexta-feira, a secretaria do Congresso estará aberta das 9 ás 12 e das 14 ás 18 horas, para atender aos congressistas desta Capital e de outras cidades que aqui já se encontrem, para lhes fazer a distribuição de exemplares do Regimento Interno, teses já recebidas e monografias a serem estudadas. Pede a Comissão Executiva o comparecimento dos congressistas, com essa antecedencia, a fim de aliviar o trabalho da secretaria com relação aos participantes que se apresentarão no sabado para o mesmo serviço.

DESAMPARADOS OS NOSSOS MELHORES ALUNOS DOS GRUPOS ESCOLARES

Escreve-nos um leitor:

"Como é sabido, o Instituto de Educação "Caetano de Campos" mantem o 5.o ano primario, como ensino complementar, e que serve de preparatorio para os exames e admissão á 1.a serie do curso secundario.

Suas classes são preenchidas com escolares provindos do 4.o ano primario do mesmo estabelecimento, e as vagas então verificadas são preenchidas, sob provas de seleção, entre os melhores alunos dos grupos escolares da Capital, cujas notas de diplomação sejam de 80 a 100.

Este ano inscreveram-se 105 candidatos, dos quais 70 obtiveram classificação e 35 foram eliminados. E mesmo assim, dos 70 classificados, somente 25 conseguiram matricula.

Ora, aqui está um caso que deve merecer a especial atenção e o maior carinho da parte do sr. secretario da Educação. Cerca de 45 crianças que constituiriam justamente uma classe, ficaram sem matricula, o que é um grave desencorajamento a esses pequenos que tanto se esforçaram na vida escolar primaria. Eles irão ver, de um momento para outro, a eliminação dos seus sonhos alimentados há tanto tempo. Provindos de diferentes grupos sociais, e os mais modestos, esses pequenos que muito orgulharam nossas escolas e continuam orgulhando ainda, almejaram sempre poder se matricular num curso onde, não só suas capacidades mentais fossem aproveitadas pelos professores de escól, como tambem pela sua condição economica, de filhos de gente pobre, tivessem escola em condições gratuitas. Tal, entretanto, parece não acontecerá.

E será uma grave injustiça se os nossos responsaveis pelas coisas do ensino colocarem á margem esses pequenos, deixando-os sem matricula naquele estabelecimento. Meninos e meninas que tanto se esforçaram, mergulharão suas esperanças no abismo das revoltas e levantarão a sua descrença da sinceridade, senão honestidade, das pessoas investidas de função publica, encarregadas do aproveitamento dos mais capazes.

Mas, isto não pode acontecer. Apelamos para o sr. secretario da Educação, sr. Francisco Brasiliense Fusco, — que muito tem feito não só em prol do aproveitamento das capacidades escolares como tambem dos professores, ao realizar cursos intensivos de ferias, e que tem imprimido á sua administração educacional um cunho essencialmente humano — que ampare tambem a pretensão desses meninos, pretensão modesta de quem quer estudar, e, embora tarde, lhes dê o presente de Papai Noel, pois eles foram muito bonzinhos durante o ano...

A simples criação de mais uma classe no 5.o ano primario do Instituto de Educação "Caetano de Campos" resolverá o caso. Uma providencia tão comum para corresponder ao esforço e á inteligencia de 45 pequenos, os melhores alunos das escolas primarias da Capital."

EDITAIS

8.ª Vara Civel — 8.º Oficio Civel

Relação dos créditos incluidos na falência de Jacob Chamo

Quirografários:

1 — Coelho Nogueira Jr. Ltda.	Cr$	140.005,00
2 — José Osorio & Cia.		31.442,20
3 — Cia. Concordia Tecidos		53.720,10
4 — Eduardo Mokdessi		18.954,90
5 — Tecidos Paulista S. A.		128.753,90
6 — S. A. Tecidos Votex		22.428,00
7 — Dias, Alves & Cia.		36.615,40
8 — Eduardo Cury		3.870,00
9 — Cesario Soubihe & Cia.		74.328,70

São Paulo, 13 de Janeiro de 1948.

P.p. do Sindico,
Gaspar E. Passos
O Juiz de Direito,
João Pinto Cavalcanti.
(14—15)

12.a VARA CIVEL
12.o OFICIO CIVEL
Edital de Citação de Herdeiros, dna. Rina Pisaneschi Bandini e seu marido Bandini Vincenzo, com o prazo de trinta dias.

O Doutor Julio D'Elboux Guimarães, Juiz de Direito em exercicio na Decima Segunda Vara Civel desta Comarca da Capital do Estado de São Paulo, Republica dos Estados Unidos do Brasil, na forma da lei, etc...

FAZ SABER, aos que o presente edital virem, ou dele conhecimento tiverem e interessar possa, que por este Juizo e cartorio do decimo segundo oficio civel, estão se processando os termos do inventario dos bens deixados pelo finado GEREMIAS PISANESCHI, natural de Pistoia — Italia, era casado com dona Ernesta Pistolozzi Pisaneschi falecido nesta Capital onde residia á rua Carijós n. 81, tendo deixado diversos herdeiros, entre eles os de nome RINA PISANESCHI BANDINI, casada com BANDINI VINCENZO ou VINCENZO BANDINI, domiciliados na Italia, pelo M. Juiz foi determinado que se expedisse o presente edital de citação dos mesmos, com o prazo de 30 (trinta) dias, a contar da primeira publicação deste no Diario Oficial da Justiça do Estado, a fim dos mesmos comparecerem ou fazerem-se representar nos autos, sendo que este Juizo está instalado no segundo pavimento do Edificio do Palacio da Justiça, sito á rua Feliipe de Oliveira nesta Capital. E para que chegue ao conhecimento de todos os interessados e ninguem possa alegar ignorancia, é expedido o presente edital, o qual será publicado pela imprensa e afixado no lugar do costume na forma da lei. Dado e passado nesta Comarca da Capital do Estado de São Paulo, aos trezo dias do mês de janeiro de mil novecentos e quarenta e oito. Eu, (a) A. Daulisio, primeiro escrevente, o subscrevi, devidamente autorizado.

O Juiz de Direito
(a) Julio D'Elboux Guimarães
(14-20)

Fiação e Tecelagem "Najla" S/A

AVISO

Comunicamos aos senhores acionistas que se acham á sua disposição, em nossa sede social, á rua Silveira da Mota n. 226, todos os documentos a que se refere o artigo 99, letras "a", "b" e "c" do Decreto-Lei n. 2.627, de 26 de setembro de 1940.

São Paulo, 12 de janeiro de 1948.

Taufic Schahin
Diretor Presidente.

Fábrica de Tecidos Regina S/A

AVISO

Comunicamos aos senhores acionistas que se acham á sua disposição, em nossa sede social, á rua Artur Mota, 129, todos os documentos a que se refere o artigo 99, letras "a", "b" e "c" do Decreto-Lei n. 2.627, de 26 de setembro de 1940.

São Paulo, 12 de Janeiro de 1948.

Taufic Schahin
Diretor Presidente.

Fábrica de Tecidos Regina S/A

ASSEMBLEIA GERAL ORDINARIA

São convidados os senhores acionistas a se reunirem em Assembleia Geral Ordinaria, no dia 26 de janeiro de 1948, ás quinze horas, em sua sede social, á rua Artur Mota n. 129, para deliberarem sobre a seguinte ordem do dia:

a) Leitura, discussão e votação do Relatorio da Diretoria, Balanço e conta de Lucros e Perdas referentes ao exercicio de 1947 e respectivo parecer do Conselho Fiscal;
b) Eleição dos membros efetivos e suplentes do Conselho Fiscal, para o exercicio de 1948;
c) Assuntos de interesse social.

São Paulo, 12 de Janeiro de 1948.

Taufic Schahin
Diretor Presidente.

Companhia de Tecidos Schahin

AVISO

Comunicamos aos senhores acionistas que se acham á sua disposição, em nossa sede social, á rua Solon, 632, todos os documentos a que se refere o artigo 99, letras "a", "b" e "c" do Decreto-Lei n. 2.627, de 26 de setembro de 1940.

São Paulo, 12 de Janeiro de 1948.

Taufic Schahin
Diretor Presidente.

Fiação e Tecelagem "Najla" S/A

ASSEMBLEIA GERAL ORDINARIA

São convidados os senhores acionistas a se reunirem em Assembleia Geral Ordinaria, no dia 27 de janeiro de 1948, ás quinze horas, em sua sede social, á rua Silveira da Mota, 226, para deliberarem sobre a seguinte ordem do dia:

a) Leitura, discussão e votação do Relatorio da Diretoria, Balanço e conta de Lucros e Perdas referentes ao exercicio de 1947 e respectivo Parecer do Conselho Fiscal;
b) Eleição dos membros efetivos e suplentes do Conselho Fiscal, para o exercicio de 1948;
c) Assuntos de interesse social.

São Paulo, 12 de janeiro de 1948.

Taufic Schahin
Diretor Presidente.

Companhia de Tecidos Schahin

ASSEMBLEIA GERAL ORDINARIA

São convidados os senhores acionistas a se reunirem em Assembleia Geral Ordinaria, no dia 24 de janeiro de 1948, ás quinze horas, em sua sede social, á rua Solon, 632, para deliberarem sobre a seguinte ordem do dia:

a) Leitura, discussão e votação do Relatorio da Diretoria, Balanço e conta de Lucros e Perdas referentes ao exercicio de 1947 e respectivo parecer do Conselho Fiscal;
b) Eleição dos membros efetivos e suplentes do Conselho Fiscal, para o exercicio de 1948;
c) Assuntos de interesse social.

São Paulo, 12 de Janeiro de 1948.

Taufic Schahin
Diretor Presidente.

Lebert S.A. Indústria e Comércio

Assembléia Geral Ordinaria

São convidados os srs. Acionistas da Lebert S.A. Industria e Comercio, para se reunirem em Assembléia Geral Ordinaria a realizar-se no dia 14 de fevereiro de 1948, ás 10 horas, na séde social, á rua Florencio de Abreu, 732, a fim de deliberarem sôbre os seguintes assuntos:

a) — Leitura, discussão e votação do Balanço Geral e demais contas encerradas em 31 de dezembro de 1947; do Relatorio da Diretoria e do Parecer do Conselho Fiscal;
b) — Eleição do Conselho Fiscal;
c) — Assuntos de interesse social.

Acham-se, desde já, á disposição dos srs. Acionistas, na séde social, os documentos a que se refere o artigo 99, do Decreto-lei n.o 2.627, de 26 de setembro de 1940.

S. Paulo, 13 de janeiro de 1948.

R. H. Lebert
Diretor Presidente
(14-15-16)

INEMA — Indústria Elétro Metalúrgica S.A

Assembléia Geral Ordinaria.
CONVOCAÇÃO

São convidados os srs. Acionistas da Inema-Industria Eletro Metalurgica S. A., para se reunirem em Assembléia Geral Ordinaria, a realizar-se no dia 14 de Fevereiro de 1948, ás 16 horas, na sede social á Rua Bertioga, 242, a fim de deliberarem sôbre os seguintes assuntos:

a) — Leitura, discussão e votação do Balanço Geral e demais contas encerradas em 31 de dezembro de 1947; do Relatorio da Diretoria e do Parecer do Conselho Fiscal;
b) — Eleição do Conselho Fiscal;
c) — Assuntos de interesse social.

Acham-se desde já, á disposição dos srs. Acionistas, na séde social, os documentos a que se refere o artigo 99, do decreto-lei n.o 2.627, de 26 de setembro de 1940.

S. Paulo, 13 de janeiro de 1948.

Jorge Junck
(14-15-16)

CONTINUA ALCANÇANDO GRANDE SUCESSO A

LIQUIDAÇÃO

FINAL DO AO PREÇO FIXO DE S. PAULO

OFERTAS ESPECIAIS

SECÇÃO DE ROUPAS FEITAS P/HOMENS

COSTUMES DE LINHO, 498,00 — COSTUMES DE CASIMIRA, 895,00 — CAPAS SHANTUNG REVERSIVEL, 550,00 — CALÇAS DE CASIMIRA, 150,00 — CALÇAS DE TROPICAL, 190,00 — CULOTES DE BRIM, 100,00.

SECÇÃO DE SENHORAS

TAILLEUR DE LINHO, 350,00 — TAILLEUR DE LÃ, 350,00 — BOLSAS FINISSIMAS, 350,00 — GRANDE LOTE DE LUVAS, 5,00.

SECÇÃO DE CAMISARIA

CAMISAS DE TRICOLINE, 49,80 — CUECAS, DESDE 15,00 — MEIAS, PAR 7,50 — PIJAMAS, 165,00 E 98,00 — SMOKING, 336,00 — CHAPÉUS DE PANAMÁ LEGITIMO, DESDE 170,00.

SECÇÃO DE CRIANÇAS E RAPAZES

COSTUMES DE CASIMIRA PARA RAPAZES, 250,00 — CAMISAS ESPORTE, 38,00 — COSTUMES DE BRIM P/ RAPAZES, 95,00 — PALETÓS DE BRIM P/ MENINOS, 45,00.

SECÇÃO DE TAPEÇARIA

PASSADEIRAS SISAL, LARG. 0,60, 30,00 — CRETONE ESTAMPADO, LARG. 130, 33,00 — CETINS ALGODÃO ESTAMPADO, LARG. 120, 50,00 — VOILES ESTAMPADO, LARG. 130, 25,00 — DAMASCOS - GOBELINS - REPS - LARG. 130, DESDE, 30,00.

SECÇÃO DE CAMA E MESA

COBERTORES AMERICANOS PARA CASAL, 190x230, 530,00 — COLCHAS P/ SOLTEIRO, 65,00 — TOALHAS PARA ½ BANHO, 22,00 — PANOS PARA COPA, XADREZ, ½ DUZ., 43,00.

AVISAMOS AO PUBLICO QUE AS NOSSAS MERCADORIAS ESTÃO PELO SEU CUSTO REAL

*

Preço Fixo
RUA DIREITA 250/254
RUA DA QUITANDA 157
RUA GENERAL CAMARA 8 SANTOS

APROVEITEM ESTA GRANDE OPORTUNIDADE

TRANSAÇÕES IMOBILIARIAS

Foram adquiridos no dia 9 do corrente, nesta Capital, entre outros, os seguintes imoveis:

Antenor Barbosa, rua Humaitá, 638, no valor de 130.000 cruzeiros.

Antonio dos Santos, rua Maristela, 11, no valor de 194.000 cruzeiros.

Henrique Pagliuca, rua Desembargador Valle, 573, por 270.000 cruzeiros.

Caetano Fabrini, rua Barão de Bananal, 836, por 250.000 cruzeiros.

Enrico Quillici, rua Cristiano Viana, 523, por 250.000 cruzeiros.

José Ibraim Hauzi, rua Coronel Lisboa, 888, por 185.000 cruzeiros.

Moacir de Melo Azevedo, avenida 9 de Julho, por 800.000 cruzeiros.

Otacilio Piedade Gonçalves, rua Fernandes Moreira, 471, 481 e 491, por 400.000 cruzeiros.

Sebastião Ferreira de Morais, rua Fernão Cardim, 64, por 188.000 cruzeiros.

Ari Pereira Matos, rua da Moóca, 2263, por 125.000 cruzeiros.

Cia. Cervejaria Brahma, rua Dr. Cesar, por 135.000 cruzeiros.

João Sartori Filho, rua Dr. Cesar, 190, por 120.000 cruzeiros.

Josefina Miritelli, avenida Leoncio de Magalhães, 820, por 180.000 cruzeiros.

Luiz Bertini, Moisés Simantob e Manoel de Oliveira, rua Honorio Maia, 212, 214 e 224, por 123.000 cruzeiros.

Orlando Florestano, rua Saldanha Marinho, 69 e 75, por 115.000 cruzeiros.

Vicente Arienti, rua Lins de Vasconcelos, 3292, por 180.000 cruzeiros.

Bruno Viana, rua Maria José, 379, 381 e 389, por 250.000 cruzeiros.

Ester Carmona de Jerouchalmy, rua Tutoia, 93, por 180.000 cruzeiros.

Jaime Schvartz, rua 13 de Outubro, 316, por 285.000 cruzeiros.

José Gianini, rua Margarida, 78, por 270.000 cruzeiros.

Maud Mariana Hofsteter, rua Homem de Melo, 666, por 260.000 cruzeiros.

Rassid Abrão Dib, praça da Sé, por 300.000 cruzeiros.

S. A. Fiação para Malharia Indiana, rua Caetes, 5/12, por 250.000 cruzeiros.

Serviço Nacional de Aprendizagem Comercial, rua Galvão Bueno, 707, por 4.368.000 cruzeiros.

Serafim Cozzi, rua Barão de Bananal, 159, por 130.000 cruzeiros.

AVISO

— ★ —

O Serviço Social da Industria (SESI)

torna público que não promove e nem colabora para a obtenção de quaisquer donativos por meio de subscrição pública, sendo falsos os agentes que em seu nome procurem obter donativos de qualquer espécie.

Avisa ainda que todos os seus auxiliares, que atuam no Serviço Social da sua organização, estão munidos de carteira de identificação, que deverá ser exibida obrigatoriamente.

São Paulo, 9 de janeiro de 1948.

(a) Armando de Arruda Pereira
Presidente.

Reprovam os estudantes de Direito os atentados às liberdades democraticas

Em assembléia ontem realizada no Centro Academico "XI de Agosto", os estudantes deliberaram lançar um manifesto ao povo

Reuniram-se ontem, na "Sala dos Estudantes", grande numero de academicos da Faculdade Direito de São Paulo, em assembléia geral extraordinaria do Centro Academico "XI de Agosto".

A sessão foi convocada pela diretoria, em atenção a pedido do dia 9 do corrente, formulado por perto de oitenta academicos nos seguintes termos:

"Diante das gravissimas ocorrencias dos ultimos dias e novamente em defesa da periclitante Democracia em nossa terra, vimos solicitar uma assembléia geral do Centro Academico, com a maior urgencia possivel, para que sejam discutidos e reprovados energicamente os atentados contra as liberdades democraticas".

Os debates em torno dos acontecimentos politicos recentemente verificados, foram agitadissimos, tendo sido veementemente condenada pelos oradores a atuação de agitadores.

Inicialmente discursou o sr. Rogé Ferreira, presidente eleito para a proxima diretoria do Centro "XI de Agosto" que lembrou os atentados praticados contra a imprensa livre de São Paulo, contra a sede do Partido Trabalhista Brasileiro e contra a propria dignidade da Assembléia Legislativa.

Propôs o orador que se lançasse um manifesto ao povo, em que os academicos reprovassem [illegible] se oficiasse, também, ao Governador e á Assembléia Legislativa.

Outros oradores se seguiram, criticando igualmente a atuação dos agitadores.

HOTEIS PENSÕES E RESTAURANTES

OS MELHORES DE SANTOS

HOTEIS

EDEN HOTEL LIMITADA
ASSEIO.
CONFORTO E
EXCLUSIVAMENTE
FAMILIAR
Av. Presidente Wilson, 24
(Gonzaga) Fone 2382
SANTOS

AMERICA HOTEL
GARRIDO & ALONSO
Rua Senador Feijó, 86-88 e
98 — Fones 6340 e 6950
Restaurante ao cardapio
de 1.a ordem
SANTOS

TRIANON HOTEL
E RESTAURANTE
BORGES, FERNANDES
& CIA.
R. Marcilio Dias, 3 e
Floriano Peixoto, 21-27
Praia — Gonzaga — Fone:
2891
SANTOS

PENSÕES

PENSÃO POMPEIA
Av. Presidente Wilson, 162
Filial: — Ponto Chic —
Rua Olavo Bilac, 19
LUIZ AMEIXEIRO
— Fone 5198 —
SANTOS

RESTAURANTE A BODEGA
CASA DE PRIMEIRA ORDEM
Rua Visconde de São Leopoldo, 13
SANTOS

PENSÃO SERRANA
Direção de Pharaó Sant'Ana Astuto
Num dos pontos mais pitorescos da praia José Menino.
RUA MARECHAL FLORIANO PEIXOTO 31 — FONE 6572

Confirmada a estréia de Garbosa Bruleur no dia 25

A. Fabbri suspenso por três meses

J. Carvalho tambem punido — Reprise desclassificada e suspensa — Resoluções do orgão tecnico

Na sua habitual reunião de segunda-feira, a Comissão de Corridas agindo com certo rigor suspendeu por três meses o "entraineur" patricio Antonio Fabbri, por disparidades de atuações da egua Reprise, sendo que essa defensora do Stud Carmen, tambem foi punida ao mesmo tempo.

Ao aprendiz José Carvalho foi dada a penalidade de dois meses por ter prejudicado o potro Corso dirigindo Haren na prova inicial da ultima reunião de Cidade Jardim.

Foram as seguintes as resoluções:

1) — Mandar registrar para os devidos efeitos os compromissos de montaria para as eguas Hely, Trovadora e Kahena, no Grande Premio "25 de Janeiro", trocados pelos seus responsaveis e respectivamente com os joqueis P. Vaz, A. Altran e R. Olguin.

2) — Determinar ao respectivo encarregado, que, a não ser os joqueis contratados, nenhum compromisso de montaria deverá ser aceito sem a assinatura dos respectivos joqueis, que anotará qualquer excesso de peso sobre o do programa, excesso esse que em caso algum será permitido sobre 56 quilos para os joqueis e 51 quilos para os aprendizes.

3) — Convidar os srs. proprietarios a virem renovar as respectivas matriculas até o dia 20 do corrente.

4) — Mandar registrar para os devidos efeitos o compromisso de montaria para o cavalo Miveiro, no Grande Premio "Governador do Estado," trocado pelo responsavel e o joquei S. Godoy.

5) — Estender até 11 de março p.f., a suspensão aplicada anteontem, no Hipodromo, ao aprendiz J. Carvalho, por infração do art. 137 do Código.

6) — Multar em Cr$ 500,00 o tratador A. Molina, por ter chegado com atrazo para a pesagem do 2.o pareo.

7) — Não aceitar a inscrição do cavalo "Fulgor", para a corrida do dia 18, convidando o seu proprietario A. Caccesi a comparecer amanhã, ás 14 horas, na Secretaria da C. de Corridas.

8) — Proibir por tempo indeterminado a pedido do "starter" a inscrição da egua Aclamada, para as corridas da Sociedade. (Indocilidade).

9) — Não aceitar como regulares as corridas produzidas pela egua Reprise, nos dias 3 e 11 do corrente e consequentemente:

a) — suspender até 11 de abril p. f., o tratador A. Fabbri, responsavel por aquela egua, e multa-lo de acordo com o art. 36 do Codigo, paragrafo 1.o, na importancia de Cr$ 2.000,00.

b) — proibir até aquela data a inscrição da mesma egua para as corridas da Sociedade; e

c) — desclassificar para efeito de premio, nos termos do art. 136 do Codigo a reperida egua Reprise, de modo a que a importancia deste, não venha a ser imerecida e injustamente adjudicada aos que direta ou indiretamente se beneficiem da fraude em prejuizo de proprietarios ou profissionais lesados por ela.

S. Paulo, 12 de Janeiro de 1948.

SEARA ESPIRITA

A PAZ DO MUNDO

Para a "Seara Espirita"

O mundo atualmente, atravessa crise de incompreensão e apreensão.

Todos falam em paz do mundo, mas ninguem concebe a paz do mundo, fora do ponto de vista do egoismo, orgulho e ambição, e infelizmente é o que se nota entre os grandes e as Nações.

Incompreensão entre as Nações lideres, entre os homens eleitos e responsaveis pela organização social.

O resultado desta confusão, é a politica interesseira, sem estabilidade e confusa em toda parte.

Jesus está sendo entronizado em todos os recintos respeitaveis e continua incompreendido dos homens, quanto a sua doutrina e ensino.

Se os legisladores e governadores de todos os tempos, compreendessem o Divino Mestre, teriam sentimentos justos e honestos, dentro da norma; AMOR E JUSTIÇA.

Saberiam e praticariam os ensinamentos de Jesus: — Portanto, tudo o que vós quereis que os homens vos façam, fazei-lh'o tambem vós, porque esta é a lei e os profetas.

Seja porem o vosso falar Sim, sim — Não, não, porque o que passa disto é de procedencia maligna.

O unico meio da paz do mundo ser realizada, é somente com Jesus e seu ensino. Fóra disto é perder tempo e dolorosa incompreensão, acarretando miserias e sofrimentos na face da terra.

VÓS SEM MIM NADA PODEIS FAZER — S. João cap. 15 v. 5.

LUANDRO

Telegramas retidos

Acham-se retidos na repartição telegrafica da Estrada de Ferro Sorocabana os seguintes telegramas:

Atilio Cicone, rua Martins Leão, 53; Assunta de Amuncio, praça Marechal Deodoro, 1261; Antonio F. Morim e Filho, av. Rangel Pestana, s/n.; Francisco Peruzini, rua Cavalheiro, 145; Francisco Teles Cesar, rua Augusta, 2854; Felipe Francisco, rua Alezopolis, 158; Fercable, S.P.; Dinah Paula Bossio, av. Celso Garcia, 1158; Hessel, S.P.; Hotel Sorocabana; Joseph Jorg, bairro Paraiso, rua 5; José Paula, rua Gualcurus, 195; Luis Garcia, rua Germaine Buchard, 16; Manuel Armentano Lobeto, rua Carandás, 394; Mario Gombrini, rua Bom Pastor, 812; Nelson Barreti, av. Brig. Luis Antonio, 263; Pedro Piromato, rua Santa Clara, 430; dr. Paulo Lumer, av. Ipiriguí, 221; Ponsini e senhora, av. Lins de Vasconcelos, 1082; Seiji Ueda, praça da Sé, 31, sala 810; Sady, S.P.; Tully, S.P., rua Padre Chico, 331; Verginia Bentolaszi, rua Robertson, 522; Wladimir Krupenevitoz, rua Ministro Godoi, 209; Wargnele, S.P.

Cinco estreantes

Nas duas proximas reuniões de Cidade Jardim, estrearão os seguintes animais:

HELENICO II, masculino, castanho, 3 anos, de São Paulo, por Oran e Begonia, de propriedade do sr. Raul Veiga de Carvalho, Cuidador: — Adolfo Bernardini.

BOURGO, masculino, zaino, 4 anos, de São Paulo, por Pons e Boulamica, do Stud Leblon e aos cuidados de Otaviano Rosa.

SULAMITA, feminino, castanho, 3 anos, de São Paulo, por Malandro e Rapina, defenderá a jaqueta do sr. Edmundo Pezzoni Junior e é cuidada por Domingos Altran.

CABALISTA, masculino, castanho, 3 anos, de São Paulo, por El Muneco ou Sultan e Kica, de propriedade do Stud Santa Therezinha e está entregue à Mario de Almeida.

SINCLAIR, masculino, zaino, 4 anos, de São Paulo, por Funny Boy e Nebraska, defensor do Stud Monte Azul e seu "entraineur" é Carlino Artur.

PRH 9
CHARGE HUMORISTICA DO CAPITÃO BALDUINO
CAMARA DOS DESPEITADOS
Meia hora de gargalhadas, onde qualquer semelhança será mera coincidência
RADIO BANDEIRANTES

Garbosa Bruleur no Grande Prêmio "25 de Janeiro"

No ultimo domingo deste mês será disputado no Hipodromo Paulistano o Grande Premio "25 de Janeiro", pareo aberto a eguas de qualquer país, no percurso de 2.000 metros e com a dotação de cento e cinquenta mil cruzeiros à vencedora.

Essa importante prova deverá marcar a estreia, em São Paulo, da excelente nacional Garbosa Bruleur, cuja campanha na Gavea foi sempre acompanhada entre nós com o maior dos entusiasmos. A esplendida filha de Tintoretto e Lolita acha-se novamente em grande forma, podendo assim ter um auspicioso "debut" no turfe bandeirante. Sua direção deverá ser confiada ao joquei Justiniano Mesquita, que ainda domingo fez seu reaparecimento em Cidade Jardim, montando Apuvo no "Classico Imprensa".

Ao todo estão antecipadamente inscritos vinte e oito animais no pareo basico do dia 25, a saber: Fiducia, Garbosa Bruleur, Basca, Iris, Damborazinha, Wimpy, Surpraise, Mision, Sulamita, Kahena, La Guiche, Arabesca, Peuwa, N. N., Distraidinha, Calita, Soñajera, Ofigia, Desforra, Provadora, Maria K, Hely, Hulha, Hainan Esbuena e Suskal Burú.

SETE PAREOS SABADO NA GAVEA

FONTAINEBLEAU, GIN, ALVINEGRO, PORUNGO, FRISSON, RATAPLAN E MIAMI DISPUTARÃO A MELHOR PROVA

Para a reunião do sabado no Hipodromo Brasileiro, no Rio de Janeiro, a Comissão de Corridas, organizou um regular programa de sete pareos, que tem na prova final o melhor atrativo, por reunir um bom lote de animais nacionais.

O tordilho Fontainebleau credenciado pela vitoria de domingo ultimo é olhado como o favorito, mas terá que se haver com Gin, Alvinegro, Porungo, Frisson, Rataplan e Miami.

E' o seguinte o programa organizado:

1.o PAREO — As 14,30 horas — 1.500 metros.

Ks.
1 Dona China 55
2 Lipari 55
3 Lizete 55
(4 Sunshine 55
4)
(5 Andaluza 55

2.o PAREO — As 15,00 horas — 1.400 metros.

Ks.
1 Highland 54
2 Hunter 56
3 Hardiana 54
4 Hipé 54
" Urutú 56

3.o PAREO — As 15,30 horas — 1.400 metros.

Ks.
1 Rumoroso 55
2 Platero 50
(3 Lafayette 50
3)
(4 Royal Statute 50
(5 Malo 59
4)
(6 Bien Paga 50

4.o PAREO — As 16,05 horas — 1.600 metros.

Ks.
(1 Glacial 56
1)
(2 Morena Clara 50
(3 Alvinopolis 56
2)
(4 Arendo 52
(5 Bongy 54
3)
(6 Três Pontas 52
(7 Dádiva 54
4)
(" Boavista 56

5.o PAREO — As 16,40 horas — 1.200 metros.

Ks.
(1 Asa Branca 54
1)
(2 Munequita 56
(3 Chibante 54
2)
(4 Falcoa 56
(5 Aldcan 54
3) 6 Hosana 54
(7 Chilena 54
(8 Thébano 56
4) 9 Itajassé 56
(10 Hiava 54

6.o PAREO — As 17,15 horas — 1.200 metros.

Ks.
(1 Guadalupe 56
1) 2 Itaipú 56
(3 Impérvio 54
(4 Graziela 56
2) 5 Sportman 52
(6 Camaratuba 54
(7 Denbirú 56
3) 8 Moritz 58
(9 Garimpa 50
(10 Acatado 56
(11 Madeira do Oriente 50
4)
(12 Galiza 54
(13 Resplendor 56

7.o PAREO — As 17,50 horas — 1.800 metros.

Ks.
1 Fontainebleau 54
(2 Gin 52
2)
(3 Alvinegro 55
(4 Porungo 54
3)
(5 Frisson 51
(6 Rataplan 50
4)
7 Miami .. .. [illegible]

Notícias do turfe norte-americano

INGLEWOOD, California, 13 (UP) — O magnata de cinema Louis B. Mayer, vendeu em leilão 39 dos seus potros e potrancas por um total de 1.033.250 dolares, inclusive o mais alto preço pago por um potro nos ultimos anos.

O magnata de radio J. Paley adquiriu o "Imperial Rock" pelo preço recorde de 70 mil dolares. O "Imperial Rock" é irmão de "Solidarity", vencedor de três corridas e que foi vendido por 30.005 dolares no ano passado, quando tinha dois anos de idade.

Com novos cuidadores

São varios os animais que correrão sabado e domingo e que estão aos cuidados de outros "entraineurs". São eles:

BICUDO, com Otaviano Rosa.

GIRUÁ, com Julio Canales.

CASIOTAURO, com Gabriel Enriques.

FLAUTIM e DONA METALICA, com Francisco Navarro, que obteve novamente a matricula.

MOSCATEL, com Carlino Artur, e

CAMBI, com Miguel Stivaletti, que acaba de terminar uma suspensão de um mês imposta pela Comissão de Corridas.

MAIS UMA PROVA ESPECIAL DOMINGO NO RIO DE JANEIRO

Marrocos, Galhardo, Caxambu, Furão, Hivon, Dom Raul e Urutú os inscritos no Premio "Deodato Cesino Vilela dos Santos"

Dando prosseguimento à temporada de verão, foi organizado pela Comissão de Corridas do Jockey Club Brasileiro, um regular programa de sete carreiras para domingo no Hipodromo da Gavea.

Como atrativo principal figura o premio "Deodato Cesino Vilela dos Santos", um "handicap" para nacionais em 1.600 metros e com Cr$ 40.000,00 de dotação ao vencedor. Marrocos, Galhardo, Caxambú, Furão, Hivon, Don Raul e Urutú foram os que confirmaram inscrição.

E' o seguinte o programa:

1.o PAREO — As 14,30 horas — 1.500 metros.

Ks.
1 Tarlabé 56
(2 Pink Rose 52
2)
(3 Blue Rose 54
(4 Rutilante 54
3)
(5 Bebuchita 52
(6 Topetudo 50
4)
(7 Risete 51

2.o PAREO — As 15,00 horas — 1.500 metros.

Ks.
1 Léste 55
(2 Posta 55
2)
(3 Xiriscal 55
(4 Indicado 55
3)
(5 Correntes 56
(6 Grão Vizir 55
4)
(7 Alfinete 56

3.o PAREO — As 15,30 horas — 1.400 metros.

Ks.
1 Guambi 55
" Acutanga 53
(2 Grisú 55
2)
(3 Cherie 53
(4 Birigui 55
3)
(5 Pressuroso 55
(6 Intruso 55
4) 7 Fontana 53
(8 Itaquatiá 53

4.o PAREO — As 16,05 horas — "Handicap" Especial — "Premio Deodato Cesino Vilela dos Santos" — 1.600 metros — Cr$ 40.000,00.

Ks.
1 Marrocos 59
2 Galhardo 55
3 Caxambu 58
" Furão 58
4 Hivon 53
" Don Raul 50
" Urutú 51

5.o PAREO — As 16,40 horas — 1.400 metros.

Ks.
(1 Pongaby 52
1)
(2 Fantasia 50
(3 Picada 50
2) 4 Cotiara 52
(5 Catavento 52
(6 Hesione 50
3) 7 Farrusca 50
(8 Ponteiro 52
(9 Penedo 52
4)10 Editor 52
(11 Meeting 56

6.o PAREO — As 17,15 horas — 1.500 metros.

Ks.
(1 Destemor 54
1) 2 Chilito 54
(3 Aldeão 54
(4 Iba 50
2) 5 Itaí 50
(6 Itaimbé 56
(7 Ginger 53
3) 8 Informador 53
(9 Arabe 54
(10 Segredo 56
4)11 Guaximba 56
(" Arranchador 52

7.o PAREO — As 17,50 horas — 1.400 metros.

Ks.
(1 Csa Puan 58
1)
(2 Guinéo 56
(3 Don Paulito 58
2)
(4 Orelfo 54
(5 White Face 52
3)
(6 Cerro Grande 56
(7 Ialoti 50
4)
(" Telina 50

Transferencias

Nas proximas festas que serão realizadas no Hipodromo Paulistano, são os seguintes os animais, que defenderão novas jaquetas:

EMISSORA e DENORIA, para o sr. Osvaldo Mignani.

FELLO, para o sr. Antonio C. Guardia.

ALAMBARY, para o sr. Julio Anthur Fontes.

CIGARRILHA, para o Stud Fazenda da Ponte.

GONZALEZ MONTARÁ NAS PROXIMAS CORRIDAS

No intervalo de uma das provas de domingo passado, tivemos o ensejo de palestrar com o joquei Luiz Gonzalez, que, como se sabe, precisou interromper suas ferias, a fim de pilotar Irapurú e outros animais.

O bridão chileno disse-nos, então, que voltaria de Santos esta semana, para tomar parte nas proximas corridas. Nestas condições, o aplaudido profissional terá ao seu cargo a direção de varios concorrentes às diversas provas de sabado e domingo vindouro.

CHICOTADAS E FECHAS

Ocorrencias de domingo em Cidade Jardim

Na ultima reunião realizada em Cidade Jardim, foram anotadas as seguintes ocorrencias:

1.o Pareo — J. Carvalho (Harem) declarou que depois dos 200 mts. foi chicoteado por G. Greme Jr. (Corso).

G. Greme Jr. (Corso) informou que a partir dos 300 mts. foi apertado por J. Carvalho (Harem), procurando então leva-lo para fora quando quase na chegada foi chicoteado nas mãos por J. Carvalho.

A. Altran (Aral) comunicou que nos 300 mts. G. Greme Jr. (Corso), correndo para dentro, cortou-lhe a luz, sendo obrigado a levantar seu animal pos fora.

7.o Pareo — J. Nascimento (Guaçu) declarou que no pulo de partida Ouro Fino, pilotado por L. Lobo foi para dentro, indo de encontro ao seu animal, sem porém lhe trazer qualquer prejuizo.

9.o Pareo — J. Nascimento (Decantada) declarou que, apesar de ter sempre o caminho desimpedido, a egua não correspondeu em parte alguma do percurso.

MATUMATO HALUICHI substituirá Antonio Fabbri

Antonio Fabbri, que tão galhardamente levantou a estatistica de cuidadores no ano passado, foi punido pela Comissão de Corridas do Jockey Club de São Paulo por três meses.

Por esse motivo o popular "Tico" foi obrigado a entregar toda a sua cavalhada e ontem esteve na secretaria do orgão tecnico na Quitandinha e fez a transferencia para o nome de Matumato Haluichi de todos os defensores, que ora estão en "entrainemant", ou seja: Sansonella, Cinderella, Rifa, Bastardo, Arabesca, Peuwa, Potentado, Cabotino, Flor do Campo, Farizeu, Clarão e outros.

JORNAL DE NOTICIAS

O melhor jornal de noticias

Banco Central de São Paulo, S. A.

Carta Patente 3301 de 26-1-1944
RUA BOA VISTA, 48 — CAIXA POSTAL 131-A
SÃO PAULO

Balanço em 31 de Dezembro de 1947

ATIVO

	Cr$	Cr$	Cr$
A — DISPONIVEL			
CAIXA			
Em moeda corrente		4.041.258,70	
Em deposito no Banco do Brasil		6.318.526,00	
Em deposito à ordem da Sup. da Moeda e do Crédito		745.059,10	11.104.843,80
B — REALIZAVEL			
LETRAS DO TESOURO NACIONAL:			
Emprestimos em C/Corrente	18.319.963,50		
Titulos Descontados	32.349.329,30		
Correspondentes no País .	347.539,70		
Capital a realizar	2.500.000,00		
Outros Créditos	4.910.655,90	58.427.488,40	
Imoveis		2.515.992,80	
TITULOS E VALORES MOBILIARIOS:			
Apolices e obrigações Federais	745.100,00		
Ações e Debentures	3.986.771,50	4.731.871,50	
Outros valores:			65.675.352,70
C — IMOBILIZADO			
Edificios de uso do Banco	13.500.000,00		
Moveis e Utensilios	809.152,20		
Material de expediente ..	245.313,70		
Instalações	1.067.999,90		15.622.465,80
D — RESULTADOS PENDENTES			
Juros e descontos			
Impostos			
Despesas gerais	8.596,50		8.596,50
E — CONTAS DE COMPENSAÇÃO			
(Dep. de Titulos e Valores de Propriedade)		745.100,00	
Valores em garantia		21.507.161,80	
Valores em custodia		4.930.840,00	
Titulos a receber de C/Alheia		30.979.437,50	
Outras contas		43.091.255,00	101.253.794,30
		Cr$	193.665.053,10

PASSIVO

	Cr$	Cr$	Cr$
F — NÃO EXIGIVEL			
Capital	5.000.000,00		
Aumento de capital	5.000.000,00	10.000.000,00	
Fundo de reserva legal		141.000,00	
Fundo de previsão		565.000,00	10.706.000,00
G — EXIGIVEL			
DEPOSITOS			
A VISTA E A CURTO PRAZO:			
de Poderes Publicos	253.383,00		
de Autarquias	28.560,90		
em C/C Sem Limite	26.988.236,80		
em C/C Populares	423.346,90		
em C/C Sem Juros	2.260.013,90		
em C/C de Aviso	5.591.485,40		
Outros depósitos	517.412,70	36.062.439,60	
A PRAZO:			
de Poderes Publicos	1.119.268,00		
de diversos:			
a prazo fixo	21.003.208,60		
de aviso prévio	5.987.217,90	28.109.694,50	
Soma .... Cr$		64.172.134,10	
OUTRAS RESPONSABILIDADES			
Obrigações diversas	16.913.717,70		
Correspondentes no País..	685,00		
Ordens de Pagamento e outros créditos	17.750,00		
Dividendos a pagar	250.000,00	17.182.152,70	81.354.286,80
H — RESULTADOS PENDENTES			
Contas de resultados			350.972,00
I — CONTAS DE COMPENSAÇÃO			
Sup. da Moeda e do Cred. - c/obrig. fed.		745.100,00	
Depositantes de valores em garantia e em custodia		26.438.001,80	
DEPTES. DE TITULOS EM COBRANÇA:			
do País	30.979.437,50	30.979.437,50	
Outras contas		43.091.255,00	101.253.794,30
		Cr$	193.665.053,10

DIRETORES: O. E. YOUNG
SADI CARNOT BRANDÃO
JOSÉ MONTEIRO DE MENDONÇA

São Paulo, 3 de Janeiro de 1948

CONTADOR: NELSON GUIMARAES.

DEMONSTRAÇÃO DA CONTA DE "LUCROS & PERDAS" EM 31 DE DEZEMBRO DE 1947

DEBITO

	Cr$	Cr$
DESPESAS GERAIS:		
Honorarios da Dir. e do Conselho Fiscal	47.000,00	
Ordenados do Pessoal e Gratificações ..	494.531,90	
Contribuição para o Instituto de Aposentadorias e Pensões dos Bancários e Legião Brasileira de Assistencia	33.374,10	
Despesas Diversas	306.808,30	881.714,30
IMPOSTOS		171.659,20
JUROS PAGOS E CREDITADOS		1.712.074,60
AMORTIZAÇÕES DO ATIVO:		
Abatimentos nas Contas de Moveis e Utensilios		
Despesas de Instalações e Almoxarifado ..		82.820,40
PERDAS DIVERSAS:		
Transferencia de Valores em Liquidação		114.089,10
RESERVAS E FUNDOS ESPECIAIS:		
Creditado a Fundo de Reserva Legal ..	20.057,80	
Idem, a Fundo de Previsão	81.231,80	101.289,60
DIVIDENDOS:		
8.o dividendo de 10% ao ano sobre 25.000 ações integralizadas e do valor nominal de Cr$ 200,00 cada uma, ou sejam Cr$ 10,00 por ação		250.000,00
Saldo que passa para o semestre seguinte		70.836,10
	Cr$	3.384.483,30

CREDITO

Saldo não distribuido dos lucros anteriores		15.768,20
PRODUTO DE OPERAÇÕES SOCIAIS:		
Juros	1.204.105,90	
Descontos, deduzidos os que passem para o semestre seguinte	1.408.103,90	
Comissões	510.059,90	
Recuperação de Débitos lançados em Lucros e Perdas	8.114,60	
Rendas Diversas	238.330,80	3.368.715,10
		3.384.483,30

DIRETORES: O. E. YOUNG
SADI CARNOT BRANDÃO
JOSÉ MONTEIRO DE MENDONÇA

São Paulo, 3 de Janeiro de 1948

CONTADOR: NELSON GUIMARAES

Corintians e River Plate lutarão hoje sob a luz dos refletores do Pacaembu

Aguardada com geral interêsse a segunda partida dos campeões argentinos, que deverão proporcionar aos adeptos locais uma exibição mais convincente de suas reais possibilidades — Disposto o Corintians a não permitir a primeira vitoria dos platinos, revidando a derrota sofrida na temporada de 1946 — Atuarão completos os dois quadros

O quadro do River Plate, que hoje à noite enfrentará o Corintians Paulista

O segundo prelio da grande temporada internacional, que reune em sua disputa os quadros do River Plate, S. Paulo, Corintians, Boca Juniors, Palmeiras e Portuguesa de Desportos, será travado esta noite no gramado do Estadio Municipal do Pacaembu. Trata-se do cotejo entre os quadros do Corintians e do River Plate. Na tarde de domingo tivemos o primeiro prelio do campeão argentino entre nós, que foi como todos sabem contra o S. Paulo. Não foi feliz o tricolor nessa peleja e permitiu que o quadro visitante empatasse. Por outro lado os argentinos estranharam bastante o pessimo estado do gramado e não puderam assim desenvolver sua costumeira atuação. Esperam os companheiros de Moreno na partida de hoje contra o Corintians, conquistar um rèsultado mais recomendavel, brindando o nosso publico com um futebol de primeira linha.

DISPOSTO O CORINTIANS

Apesar do resultado da peleja de domingo, o Corintians, terá que se desdobrar a fim de não conhecer um pesado reves. Os corintianos preparando-se para o dificil compromisso realizaram na manhã de ontem, sob a orientação do tecnico Gentil Cardoso, um ligeiro exercicio individual. Todos os titulares demonstraram otimas condições fisicas e estão aptos a desenvolver contra o River uma atuação de real destaque.

NÃO TREINOU O RIVER

Ao contrario do que vinha sendo noticiado o River Plate não realizou na tarde de ontem o treino de conjunto. Determinou o tecnico argentino aos seus pupilos completo repouso, para que os mesmos possam ostentar na peleja desta noite melhores condições. O meia direita Moreno, no prelio de domingo contra o S. Paulo, num choque contra Bauer e Noronha, contundiu-se sendo dificil a sua presença no cotejo desta noite. Moreno, vem sendo submetido a severo tratamento e depende do facultativo da delegação a sua presença contra os corintianos.

ESCALADOS OS QUADROS

De acordo com o que conseguimos apurar, Corintians e River Plate jogarão esta noite com suas habituais formações. O River iniciará o jogo com o mesmo quadro que se defrontou com o S. Paulo, enquanto o Corintians contará ainda com Bode na meia esquerda. As formações dos conjuntos serão as seguintes:

CORINTIANS — Bino, Domingos e Belacosa; Palmer, Helio e Dino; Claudio, Baltazar, Servilio, Bode e Rui.

RIVER PLATE — Carrizo, Vaghi e Rodrigues; Yacono, Rossi e Ramos; Reys, Moreno, Di Stefano, Labruna e Loustau.

DOMINGOS DA GUIA, o veterano zagueiro corintiano

BAUER, BALTAZAR E ARTURZINHO SERÃO JULGADOS PELO T. J. D.

NA REUNIÃO DESTA NOITE DO ORGÃO PUNITIVO DA ENTIDADE BANDEIRANTE SERÃO APRECIADOS OUTROS PROCESSOS

O Tribunal de Justiça Desportiva da Federação Paulista de Futebol, realizará esta noite mais uma reunião. A intimação para a sessão de julgamentos de hoje é a seguinte:

De acordo com o paragrafo unico do artigo 98 do C. B. F., considerem-se de que estão denunciados perante o Tribunal de Justiça Desportiva, em face de denuncias do sr. Auditor, os atletas a seguir mencionados que tambem ficam intimados de que a audiencia de julgamento está marcada para o dia 14 do corrente, às 19,30 horas:

Do JABAQUARA A. C. — Mario Pereira Neves, incurso no artigo 327 do C. B. F., Aymoré da Silva e Manoel Frutuoso Amado Junior, incursos no artigo 335, letra "a" do C. B. F.

DA A. PORTUGUESA DE DESPORTOS — José Alves; incurso no artigo 335, letra "a" do C. B. F.

DO C. A. JUVENTUS — Romeu Benedito Darbello, Alcides Conrado e Helio Augusto Silveira, incursos no artigo 333, paragrafo unico do C. B. F.

DA S. E. PALMEIRAS — Rubens Pedro Cameirão e Artur Zomignan, incursos no artigo 335, letra "a" do C. B. F.

DO SANTOS F.C. — Hiteo Barbul, incurso no artigo 335, letra "a" do C. B. F.

DO NACIONAL A. C. — Bonerges Bueno de Godoy, incurso no artigo 333 do C. B. F.

DO S. PAULO F. C. — José Carlos Bauer, incurso no artigo 333, letra "a" do C. B. F.

DO S. C. CORINTIANS PAULISTA — Osvaldo Silva, incurso no artigo 335, letra "a" do C. B. F.

NOTA — Os denunciados, exceção daqueles que deviam ter sido julgados na ultima semana ficam notificados de que o prazo para a contestação é de 24 horas, a contar do presente edital.

ISIDORO TREINARA NO IPIRANGA

Segundo conseguimos apurar, o centro-avante Isidoro, que vem defendendo com destaque as cores do Rio Pardo F. C., da cidade que lhe empresta o nome, vem sendo cobiçado pelo Ipiranga. A diretoria do "veterano", enviou ao popular craque interiorano um convite para que este realize alguns treinos. Isidoro, deverá ensaiar dia 20 e se agradar será contratado.

Inicia-se hoje no Tietê um grande torneio interno de bola-ao-cesto

Oito turmas participarão do campeonato — Os inscritos — A tabela dos jogos — Empreendimentos dos mais interessantes

Há dias noticiamos a instituição de um torneio interno de bola-ao-cesto no Floresta, visando o incentivo de seu departamento e a renovação de valores para um maior progresso no cenario bandeirante. Agora, outro clube segue os passos do gremio alvi celeste. O Tietê inicia hoje à noite tambem um certame entre os seus militantes.

Nada menos de oito turmas, bem constituidas, participarão do campeonato. Ei-las:

TURMA "BAIANA" — Nuno Viana, capitão; Benedito Vilaça, Jesner Cunha, Antonio Nunes, Arnaldo Braga, Valdemar H. Papirio, Wilson Crecchi, Aldo Ribeiro, Valter Santa Lucia e Roberto Rassam.

TURMA "GAUCHA" — Eloi T. dos Santos, capitão; Francisco Iaconelli, Paulo A. de Medeiros, João Raimundo, Pedro Guerreiro, Ayrton A. Peño, David de Carvalho, José A. Tarlizzi, Gustavo Liggermann e Rinaldo Tacola.

TURMA "MINEIRA" — Antonio Monteiro, capitão; Rogerio Gomes, Nick Cella, Vani Guerra, Helio Corletto, Israel Herling, Paulo Gabel, Vicente Colonese, Paulo Lopes e Douglas Delini.

TURMA "PAULISTA" — Wilson F. Traldi, capitão; Benedito Sergio de Melo, Nuchin Goldring, Alexandre Calvagni, Ieson F. Toledo, Osvaldo Pillon, José Rubels, José Esteves, Renê Malheiros e Valdemar Layagh.

TURMA "CARIOCA" — Frederico Timoteo, capitão; Celso Coradi, Remo Davini, Joseph Cella, Germinal Bernassi, Cicero Pimentel, Alberto Bacan, Valter Leonel, Arnaldo Veiga, Carlos Lyxch.

TURMA "GOIANA" — Romeu Nigro, capitão; Donato Gaeta, Roberto Terra, Celso de Barros, Otavio D. Mariotto, José L. T. da Silva, Carlos M. Fonseca, Humberto Lustig, José Mariotto e Rafael Brasil.

TURMA "PARANAENSE" — José Bordin, capitão; Muriti Ladeira, José Velardi Neto, Dorival G. Foster, Valdemar Grandes, Nicola Bonomo, Eduardo Ragazzi, Edmundo Rubels, Nelson Rodrigues e Dario Esteves Alves.

TURMA "PERNAMBUCANA" — Eduardo Rassan, capitão; Libiano Abbiato, Lauricy Fonseca, Valdemar de Paula, Mario Vicente Cupari, Paulo D. Grutola, Rodolfo B. Alcantarelli, Silvio M. da Veiga, Plinio Mendes e João Rey Ortiz Filho.

A TABELA

Os jogos, que terão inicio hoje, têm a seguinte tabela já organizada:

Janeiro

Hoje — Pernambucana x Mineira e Paulista x Gaucha.
Amanhã — Paranaense x Baiana e Carioca x Goiana.
19 — Pernambucana x Paulista e Paranaense x Mineira.
21 — Carioca x Gaucha e Goiana x Baiana.
23 — Pernambucana x Paranaense e Paulista x Carioca.
28 — Goiana x Mineira e Baiana x Gaucha.
30 — Pernambucana x Carioca e Goiana x Paranaense.

FEVEREIRO

2 — Baiana x Paulista e Gaucha x Mineira.
4 — Pernambucana x Goiana e Baiana x Carioca.
6 — Gaucha x Paranaense e Mineira x Paulista.
13 — Gaucha x Goiana e Pernambucana x Baiana.
16 — Mineira x Carioca e Paulista x Paranaense.
18 — Mineira x Baiana e Pernambucana x Gaucha.
20 — Paulista x Goiana e Paranaense x Carioca.

Horario

Os jogos terão inicio às 20,30 horas.

Os jogos que porventura forem transferidos, por chuva ou outros motivos, serão marcados oportunamente pela Comissão.

DO RIO

(Asapress, 13)

O Corintians, por intermedio da Federação Paulista de Futebol comunicou à C. B. D. que se interessa pela renovação dos contratos de Servilio, Rubens, Rodrigues, Vazone e Alexandrino.

* * *

A C.B.D. resolveu não encaminhar ao Conselho Técnico dos Desportos o estatuto da Federação Mineira de Ciclismo, por estar o mesmo em desacordo com as exigencias da lei.

O documento foi devolvido àquela entidade, para satisfação das exigencias legais.

* * *

A Federação Metropolitana de Natação solicitou à C.B.D. homologação, como recorde brasileiro, do resultado obtido por Aran Bogossian, nos 100 metros, nado livre, com o tempo de 58" e 8/10.

* * *

Reunir-se-á amanhã, sob a presidencia do sr. Rivadavia Correa Meyer, o Conselho de Remo da C.B.D., que tratará da realização dos campeonatos brasileiro e sulamericano, que se aproxima.

* * *

Revela-se que o sr. Ondino Vieira receberá 300.000 cruzeiros, por três anos de contrato com o Fluminense. Seu ordenado será de 6.000 cruzeiros, por mês, além de três por cento sobre a renda.

Ondino Viera deverá iniciar imediatamente os preparativos dos tricolores.

* * *

A C.B.D. resolveu baixar em diligencia a solicitação do Corintians, para excursionar ao Chile.

* * *

Ao que se noticia, o sr. Castelo Branco proporá que o sr. Flavio Costa seja o preparador da seleção brasileira para as disputas das copas "Rio Branco" e "Roca".

Os jogadores brasileiros serão concentrados em Montevidéu, na instancia do Peñarol, que dispõe de completo aparelhamento.

Os jogadores do Vasco que forem convocados seguirão diretamente para a Capital uruguaia, de Santiago do Chile, onde o gremio da Cruz de Malta deverá realizar uma temporada.

Segundo as conversações mantidas pelo sr. Castelo Branco, com os dirigentes argentinos e uruguaios, foram assentadas, em principio, as datas de 31 de março e 4 de abril em Montevidéu, e 7 e 11 de março, em Buenos Aires, respectivamente. Foram tambem alterados alguns pontos do regulamento, sendo que na parte financeira foi fixada uma verba de 200.000 cruzeiros para a entidade visitante.

Aprovado o balanço geral da administração da FPF em 47

OFICIO DO CONSELHO FISCAL DA ENTIDADE AO PRESIDENTE ROBERTO GOMES PEDROSA

Depois de examinado e aprovado o balanço geral da administração da F. P. F., no exercicio de 47, o Conselho Fiscal enviou o seguinte oficio ao presidente da entidade:

"Ilmo. sr. Roberto Gomes Pedrosa, dd. presidente da F.P.F. Nesta.

No desempenho de nossas atribuições, é de nosso dever apreciar e comentar o resultado do Balanço Geral de 1947, apresentado pela firma Moore, Cross & Cia. e para isto passamos a analisar as principais contas:

1.o — **Campeonato Brasileiro de 46:** E' justo começar por este grande resultado, que denominamos "vitoria", pois ao contrario dos exercicios anteriores, verificamos um "superavit" de Cr$ 249 577,60, que muito concorreu para a normalização desta Entidade.

2.o — **Departamento Profissional:** Mais uma vez concretizou o exito que no exercicio anterior demonstrou, e observamos uma renda liquida de Cr$ 1 296 069,00. E' digno notar que este "superavit" poderia ser maior, se não houvesse sido doado à Associação dos Cronistas Esportivos do Estado de São Paulo, o produto da renda do Torneio Inicio, que alcançou Cr$ 115.165,40 e, tambem, os 4 jogos do campeonato de 1947, que foram realizados em janeiro.

3.o — **Despesas gerais:** Notamos que a maior parte das despesas da Entidade foram reduzidas, principalmente nas contas de Materiais de Escritorio e Boletins e Comunicados.

4.o — **Superavit:** Analisando a conta de Despesas e Receitas, notamos o "superavit" de Cr$ 532.875,70, que não deixa de patentear e comprovar uma belissima administração economica. Entretanto, verificamos que os "Fundos Pró-Prédio", com um total de Cr$ 1.157.980,90, não foram computados naquela conta, deixando portanto, de elevar o "superavit" a Cr$ 1.690.856,60 e, tambem, não patrimonizou, conforme demonstra o Balanço Geral certificado pela firma Moore Cross & Cia. Mas, com uma explicação do representante daquela firma, achamos que está tecnicamente bem demonstrado. Contudo, não deixa de ser um "superavit" mesmo adotando-se a formula dos peritos ou aquela de se patrimonizar, elevando-se o "superavit".

5.o — **Contribuições dos Clubes para arbitragens:** Tivemos o prazer de verificar que o saldo desta conta eleva-se a Cr$ 166 898,40, o qual deverá ser distribuido aos clubes disputantes do campeonato.

Diante destes excelentes resultados obtidos neste exercicio, acompanhados minuciosamente por nós, temos a grata satisfação de elogiar a grande administração que a Diretoria conseguiu realizar. Foi grande administração porque, encontrando muitos compromissos a serem resgatados, o equilibrio preestabelecido foi bem dirigido e os resultados bem satisfatorios como comprovam as demonstrações de todas as contas que sofreram grandes depreciações e expurgos de tudo quanto aumentava o Ativo da Entidade, ficando desta forma uma situação verdadeiramente liquida e equivalente entre o Ativo e o patrimonio.

Aproveitando o ensejo, comunicamos a v. s. que a contabilidade sempre esteve rigorosamente em dia e toda documentação comprobatoria bem arquivada.

Atenciosamente,
O Conselho Fiscal,
Marcello Leite

MANTEIGA FABRICADA SEM O TOQUE DE MÃOS HUMANAS.
LEITERIA
RECORD

Assentadas em principio as datas para as disputas das Taças "Roca" e "e Rio Branco"

O sr. Castelo Branco indicará ao Conselho Tecnico da C. B. D. o nome de Flavio Costa, para selecionar e orientar a equipe brasileira — A concentração dos nacionais — Impressões sobre o certame de Guaiaquil

RIO, 13 (Da sucursal do JORNAL DE NOTICIAS) — Assim que chegou de Guaiaquil, o representante da C. B. D., Castelo Branco, concedeu uma entrevista ao "Diario de Noticias", abordando varios pontos referentes ao Sul-Americano. Eis o que publicou o matutino desta Capital:

"Tendo regressado domingo ultimo da viagem a Guaiaquil, Buenos Aires e Montevidéu, o sr. Castelo Branco, presidente do Conselho Tecnico de futebol, concedeu, ontem, uma entrevista coletiva à reportagem acreditada junto à C. B. D. Disse o sr. Castelo Branco que os delegados de todos os países concorrentes ao certame lamentaram a ausencia do quadro brasileiro. Não obstante foi alvo de todas as atenções possiveis durante a realização do Congresso Sulamericano de Futebol, o qual fez constar da ata um voto de louvor à C. B. D. pelo interesse demonstrado ao enviar um seu delegado ao conclave. Aceitando as explicações apresentadas sobre a ausencia do Brasil no campeonato decidiu ainda o Congresso não aplicar a pena de multa regulamentar.

JUIZES FRACOS

Sobre os incidente ocorridos durante o campeonato, disse o sr. Castelo Branco terem sido os jogadores argentinos as maiores vitimas do jogo violento e da brutalidade, de cuja aplicação ocorreram, como consequencia, varios incidentes. "Esses incidentes — prossegue o ex-presidente do Conselho Tecnico — foram devidos na maioria dos casos, à fraqueza dos arbitros designados para o certame. Muito embora alguns possuissem bons conhecimentos das regras, falhavam no exercicio da sua autoridade. Daí proliferaram as jogadas violentas que teriam, fatalmente, de resultar nos incidentes que assistimos."

REFERENCIA LISONGEIRA

Discorrendo sobre os entendimentos que teve com os paredros uruguaios e argentinos, o sr. Castelo Branco, depois de assinalar a "carinhosa acolhida" que lhe foi dispensada em Montevidéu e Buenos Aires, mencionou declaração de um dirigente da Asociación del Futbol Argentino, cetamerge cativante para nós. Disse o referido dirigente que, em vista da atitude hostil que o publico de certos países tem dispensado aos quadros da A. F. A., a Argentina deixará de comparecer aos campeonatos sulamericanos, quando estes não forem realizados no Brasil, Uruguai e Chile.

AS TAÇAS

Quanto às taças "Rio Branco" e "Roca" foram assentadas em principio, durante as conversações que teve, as de 31 de março e 4 de abril, em Montevidéu e 7 e 11 de março, em Buenos Aires, respectivamente. Foram alterados alguns pontos dos regulamentos, sendo que a parte financeira fixará uma verba de Cr$ 200.000,00 para a entidade visitante. Proporá o sr. Castelo Branco sejam os jogadores brasileiros concentrados em Montevidéu, na estancia do clube Penarol, que dispõe de completo aparelhamento esportivo, ou no Hotel Miramar. Os jogadores do Vasco da Gama convocados para o selecionado, no regresso de Santiago, seguiriam diretamente para a capital uruguaia, acompanhados do tecnico Flavio Costa, cujo nome será igualmente, indicado pelo Conselho Tecnico de Futebol."

Política — Exterior — Comércio — Tudo no JORNAL DE NOTICIAS

Na piscina do Tenis Clube será disputado amanhã à noite o 5.o concurso de natação

Desperta interesse o certame — Boa luta será travada entre as equipes do Tietê e Pinheiros — Deverão cair alguns recordes — Jamil Jonas tentará quebrar as marcas dos 300 e 400 metros, nado livre, de juniors — A relação das provas

Devia ter sido realizado sabado ultimo, na piscina do Tenis Clube Paulista a disputa do 5.o Concurso de natação para adultos. Todavia, momentos antes do inicio do torneio desabou forte temporal, obrigando desta forma a Federação Paulista de Natação a transferi-lo para amanhã, à noite, no mesmo local, com inicio às 20,30 horas.

TENTATIVAS DE RECORDE

Como tivemos oportunidade de noticiar, Jamil Jonas, do Campineiro de Regatas e Natação solicitou a F.P.N. a cronometragem de varias tentativas de recordes que iria tentar no certame agora transferido. Possivelmente o nadador campineiro que infelizmente perdeu sua viagem estará presente amanhã na competição, uma vez que é certo que deverá superar os recordes dos 300 e 400 metros, nado livre, para juniors.

AS PROVAS

Serão disputadas as seguintes provas:

1.a prova — rev. 4x100 mts. nado livre — Seniors Feminino; 2.a prova — 200 mts. nado livre — Seniors masculino; 3.a prova 200 mts. nado de peito — Novos feminino; 4.a prova — 200 mts., nado de costas — seniors masculino; 5.a prova — 100 mts., nado de peito — seniors feminino; 6.a prova — 400 mts., nado livre — juniors masculino; 7.a prova — 200 mts. nado de costas — seniors feminino; 8.a prova — 100 mts., nado de peito — seniors masculino; 9.a prova — 100 mts., nado de costas — principiantes feminino; 10.a prova — 200 mts. nado de peito — principiantes masculino; 11.a prova — 200 mts. nado livre — seniors feminino; 12.a prova — rev. 4x100 mts. nado livre — seniors masculino.

COLOCADO DOMINGO O PONTO FINAL DO CERTAME PAULISTA DE FUTEBOL DE 47

Pouco interesse pelo encontro Corintians-Portuguesa santista — O vice-campeão venceu com facilidade, mas a derrota não alteraria o seu posto — Servilio, o artilheiro maximo — Jura, o arqueiro mais vazado — Quase dez milhões de cruzeiros em rendas

Finalmente encerrou-se domingo o campeonato paulista de futebol. Já sem nenhum interesse numérico, foi disputado o encontro entre o Corintians e a Portuguesa santista, em Santos. O vice-campeão venceu com facilidade, e mesmo que perdesse, sua posição não seria alterada.

Podemos agora fornecer os dados finais do certame, que se não chegou a ser sensacional, ao menos serviu para entreter o paulista em mais uma temporada.

CLASSIFICAÇÃO FINAL

		pp.
1.o	Palmeiras	4
2.o	Corintians	8
3.o	Portuguesa de Desp.	13
4.o	São Paulo	15
5.o	Ipiranga	19
6.o	Santos	21
7.o	Juventus	24
8.o	Portuguesa santista	25
9.o	Comercial	29
10.o	Nacional	30
11.o	Jabaquara	32

ARTILHEIROS

A relação dos marcadores, com os dados oferecidos pela peleja Corintians vs. Portuguesa santista, passou a ser a seguinte:

1.o — Servilio (Corintians) 20

2.o — Luis (Palmeiras) 16.

3.o — Pinga I (Portuguesa de Desportos) 12.

4.o — Canhotinho (Palmeiras) 11.

5.o — Leopoldo (S. Paulo), Osvaldinho (Palmeiras), Valter (Ipiranga), Niquinho (Juventus) e Baltazar (Corintians) 10.

6.o — Nininho e Simão (Port. Desp.), Passarinho (Nacional) Alemãozinho (Jabaquara) e Claudio (Corintians) 9.

7.o — Adolfrizes e Antoninho (Santos) 8.

8.o — Silas (Ipiranga), Luna (Palmeiras), Romeuzinho (Comercial) 7.

9.o — Brás Paixe e Rubens (Ipiranga), Nene e Rui (Corintians), China (S. Paulo), Bala (Jabaquara), Jesus (Nacional) e Carbone (Juventus) 6.

10.o — Neca e Teixeirinha (S. Paulo), Zinho (Port. sant.), Renato (Port. Desp.) e Odair (Santos) 5.

11.o — Brandãozinho, Bota e Moacir I (Port. sant.), Leonidas e Remo (S. Paulo), Honorato (Comercial), Pinga II (Port. Desp.) e Brandãozinho (Jabaquara) 4.

12.o — Noronha (S. Paulo), Vacaro (Com.), Bibe (Ipiranga), Rubens (Santos), Milton e Charuto (Nacional), Luis (Juventus), Duzentos (Port. sant.) e Artur (Palmeiras) 3.

13.o — Caxambu, Maracaí, Zeferino e Leonaldo (Santos), Russinho e Zé Brás (Juventus), Canhoto, Manoelito e Eduardinho (Com.), Vicente (Nacional), Milani (Corintians), Jeso, Bauer e Ferrari (S. Paulo), Castro (Ipiranga) e Ciciá (Jabaquara) 2.

14.o — Rui, Américo e Antoninho (S. Paulo), Guilherme, Barbosa, Moacir II, Paiva, Silas e Edelton (Port. sant.), Mario Miranda, Mantovani e Turcão (Palmeiras), Romeu, Pixo, Sturaro e Valdemar (Juventus), Natalino e Valdemar I (Nacional), Viana, Artur, Leandro e Durão (Comercial), Helio, Djalma e Farid (Port. Desp.), Garro e Bernardi (Ipiranga) e Baleiro (Jabaquara) 1.

MARCADORES CONTRA

1.o — Espanador (Jabaquara) 2.

2.o — Belmiro (Ipiranga), Helio e Alfredo (Juventus), Bugre e Inglês (Nacional), Gamba (Jabaquara), Lorico (Port. de Desp.), e Turcão (Palmeiras) 1.

ARQUEIROS VAZADOS

1.o	Jura (Comercial)	49
2.o	Andu (Port. sant.)	42
3.o	Mauro (Jabaquara)	39
4.o	Muniz (Juventus)	35
5.o	Ivo (Nacional)	34
6.o	Caxambu (Portuguesa de Desportos)	28
7.o	Gijo (S. Paulo)	27
8.o	Osvaldo (Ipiranga)	21
9.o	Bino (Corintians)	19
10.o	Zezinho (Jabaquara)	18
11.o	Oberdan (Palmeiras)	16
12.o	Rene (Santos)	15
13.o	Aldo (Nacional)	13
14.o	Chiquinho (Santos)	12
15.o	Doutor (Comercial)	10
16.o	Bizarro (Juventus)	7
17.o	Rafael (Ipiranga)	5

MOVIMENTO FINANCEIRO

Arrecadação anterior Cr$	9.936.178,60
Portuguesa sant. vs. Corintians Cr$	24.567,60
Total geral do certame	9.960.746,20

ASPIRANTES

No unico prelio do Campeonato de Aspirantes, o Corintians venceu a Portuguesa santista pela contagem de 3 a 2. Com este resultado a classificação final passou a ser:

		pp.
1.o	São Paulo	7
2.o	Palmeiras	9
3.o	Corintians	12
4.o	Port. de Desp.	15
5.o	Ipiranga	20
6.o	Juventus e Santos	21
7.o	Nacional	23
8.o	Comercial	28
9.o	Jabaquara	30
10.o	Portuguesa santista	33

Espírito de porco

Ray

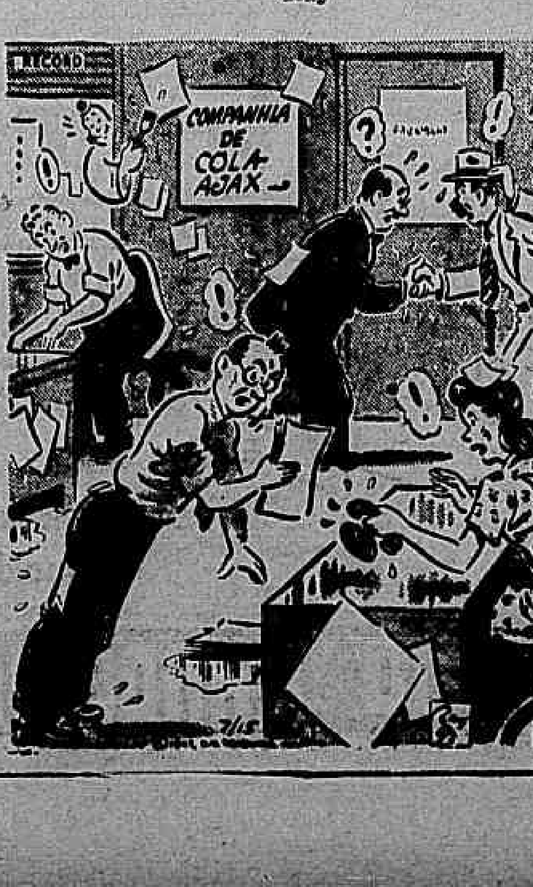

Pela varzea

Idolo Lusitano e Pelotas dividiram as honras da jornada

Destacada atuação do quadro de Negrão — Dois a dois o resultado do prelio — Mandi e Marino, os marcadores — Coração de Jesus vs. Empresa Ceramica — Atlantic do Cambuci vs. Santos do Cambuci — Derrotado o Cruzeiro — Campeonato da Sub-Divisão "Tiradentes" — Tem nova diretoria o Ordem e Progresso — Vitorioso o Piracaia — Empataram Guarani e Vila Mariana — Brilhante vitoria do Brasil do Cambuci — Em ação o Bandeirantes de Santana — Maritimo vs. Turiassú — Hospital Municipal vs. Rubro-Negro - Outros resultados — Quem quer jogar?

Jogando domingo ultimo em seu campo com o forte conjunto do S. E. Pelotas, o Idolo Luzitano F. C., apesar dos pesares, conseguiu um bonito empate, uma vez que a vitoria que estava tão proxima para suas cores fugiu-lhe á ultima hora, pois o Pelotas marcou o seu 2.o tento, o do empate, exatamente ao faltarem 30 segundos para o termino da peleja. Quis a sorte que ambas as equipes iniciassem suas atividades do ano de 1948 com um resultado que se não é de todo favoravel tambem não é desabonador. Assim sendo, o prelio, que foi disputado em campo alagado, terminou com um justo empate, premiando os esforços de todos os jogadores. Os tentos do Idolo foram da autoria de Marinho e Mandi. Eis como estava organizado o quadro de Petrone: Dejlapena; Irineu e Canhoto; Pascoal, Tião e Vicente (Pedrinho); Mandi, Nico, Negrão, Gabriel e Marinho.

Assembléia Geral — Realiza-se hoje na sede social, a Assembléia Geral do Idolo Luzitano F. C. para escolha do Presidente da Diretoria para o ano corrente, nela devendo comparecer os conselheiros do clube. A Assembléia está marcada para as 20,30 com a maioria e, meia hora mais tarde com qualquer numero de conselheiros.

CORAÇÃO DE JESUS F. C. VS. E. C. EMPRESA CERAMICA

O Coração de Jesus, jogando em seu campo colheu outro expressivo feito, ao abater o E. C. Empresa Ceramica pela contagem de 6 a 3. Os "goals" do Coração foram feitos por: Lima (2), Fernandes (2), Rubens e Rafael. O quadro vencedor: Vasquez; Armando e Albano; Chico, Zeca e Quim; Lima, Rafael, Fernandes, Orlando e Rubens. Na preliminar o Coração tambem triunfou por 1 a 0.

ATLANTIC DO CAMBUCI F. C. VS. SANTOS DO CAMBUCI F. C.

Em prosseguimento do campeonato da sub-Liga General Glicerio, defrontaram-se domingo ultimo os dois fortes quadros acima do mesmo bairro, saindo vencedor os "atlanticanos" pela contagem minima, tento de Canhão, na primeira fase, continuando assim o Atlantic em primeiro posto da tabela. O quadro principal do Atlantic entrou em campo assim formado: Ansano; Paulo, Narciso; Nene, Duilio, Grimaldi; China, Ramos, Giacomelli, Rovini, Canhão. Na preliminar houve empate de dois tentos, tentos estes consignados para o Atlantic por Todi e Luizinho.

Adiado o jantar de confraternização do D. E. E. S. P.

Terá lugar depois de amanhã nos salões do Esporte Clube Pinheiros, á rua D. José de Barros, 206, o Jantar de Confraternização Esportiva, que anualmente é organizado pelo Departamento de Esportes, com os presidentes das Federações, Clubes, Imprensa, Radio e demais autoridades bem como pessoas gradas ao esporte.

Este jantar que deveria ser realizado hoje, por motivos de força maior foi adiado.

Como tambem é do conhecimento do publico amante dos esportes, nessa ocasião o Capitão Silvio de Magalhães Padilha aceitará criticas e sugestões, relacionadas com a temporada finda de 1947 e da iniciada em janeiro de 1948.

DERROTADO O CRUZEIRO

Iniciando suas atividades futebolisticas de 1948, o Infantil Sampaio Viana colheu sabado ultimo uma bonita vitoria, abatendo o disciplinado conjunto do Cruzeiro do Sul por 2 a 0. Marcou para o Sampaio Viana, Dinho (2). O Infantil Sampaio Viana jogou assim organizado: Zezinho; Neno e Caio; Edson, Helio e Nelsinho; Dinho, Nader, Jaime, Perigoso e Valter. Na preliminar venceu ainda o Sampaio Viana por 2 a 1, tentos obtidos por intermedio de Zezinho e Santiago.

CAMPEONATO DA SUBDIVISAO "TIRADENTES"

Terminou domingo ultimo a disputa do Campeonato da Subdivisão "Tiradentes", o qual teve como vencedor o C. A. Tigre Varzeano, que concluiu uma brilhante campanha, pois dos 24 jogos disputados apenas teve um empate. Dizer o que foi o caminho percorrido pelo Tigre é desnecessario pois que os numeros são eloquentes. Se é verdade que o Tigre a partir da metade do certame era o campeão virtual, tambem é verdade que teve muito trabalho pois que todos os adversarios tudo fizeram para truncar a marcha do lider. Despedindo-se do referido torneio o campeão enfrentou o E. C. Cayru, no campo deste, vencendo pela contagem de 5 a 0, tentos de Diogo (2), Vicente (2) e Calabrês. Nesse jogo os pupilos de Florido alinharam o seguinte onze: Salvador; Julio e Gino; Mandico, Janela e Chico; Calabrês, Iervolino, Diogo, Vicente e Cabecinha.

Vencendo na preliminar, por 3 a 1, o segundo quadro do Tigre tornou-se vice-campeão a apenas com um ponto atrás do campeão.

Os dirigidos de Pedro alinharam o seguinte onze: China; Ricardo e Gô; Labruna, Manuel e Xaxá, Joano, Português, Cariva, Gimenez e Mineiro.

SUBDIVISAO CAP. PADILHA

A diretoria da Subdivisão Cap. Padilha pede o comparecimento de todos os clubes filiados a comparecerem hoje, ás 20,30 horas, para eleição do novo presidente.

VITORIOSO O PIRACAIA F. C.

Enfrentando domingo á tarde o quadro do Unidos Clube de Juqueri, o Piracaia F. C. colheu brilhante vitoria pela contagem de 8 a 2, tentos de Zequinha (3), Tosado, Netinho, Tuno, Martins e Egidio, sendo que o quadro local jogou assim organizado: Clovis; Egidio, Peixinho; Helio, Nico, Bahia; Tuco, Tozado, Martins, Netinho e Zequinha.

NOVO DEPARTAMENTO DE ESPORTES DO BANDEIRANTES DE SANTANA

O Bandeirantes de Santa F. C. tem nova direção no seu Departamento de Esportes, estando o mesmo assim constituido:

Presidente, Oliveira de Campos; vice, Antonio Genga; 1.o vice, Luis Papa; secretario-geral, Antonio Passarelli; 2.o secretario, Clovis Guimarães; tesoureiro, Estevam Korcovic; diretor-esportivo, Florindo dos Santos; diretor-esportivo, Lucio de Matos.

CONTINUA VENCENDO O CULTURA SOCIAL

Jogando na tarde de domingo em seu gramado contra o conhecido quadro do União Vila Pompéia, o Cultura Social F. C. conquistou mais um expressivo triunfo, ao derrotar seu valente antagonista pela contagem de 6 a 0. Os tentos foram marcados por Lazaro, Felipe, Arnaldo, Tesoura, Paulo e um zagueiro contrario. O quadro vencedor foi o seguinte: Rubens; Caetano e Dominguinho; Arara, Ilvano e Paulo; Tesoura, Felipe, Lazaro, Paulo e Arnaldo.

Na preliminar o Cultura venceu por 7 a 0.

TEM NOVA DIRETORIA O E. C. ORDEM E PROGRESSO

Em assembléia geral realizada em 9 do corrente, procedeu-se á eleição dos novos diretores para o ano de 1948, ficando a mesma assim constituida:

Presidente, Renato Mastrandéa; vice-presidente, Ricardo Cecato; secretario geral, Helio Mastandéa; 1.o secretario, Anibas Gabas Melotti; 1.o tesoureiro, Santi Ferri; 2.o tesoureiro, José Soares; diretor esportivo, Romeu Picoli; 1.o diretor esportivo, Valdomiro Marques; presidente do Conselho, Erasmo Cal.

EMPATARAM GUARANI E VILA MARIANA

Um empate de dois pontos, foi o resultado do encontro acima, travado no campo do primeiro. Os tentos do Guarani foram conquistados por intermedio de Paioli e Amadeu, sendo este o seu quadro: Dampe; Joazin e Paioli; Orlando, Feira, Vivi (Russo); Benjamin (Paioli), Piolin, Julinho, Amadeu e Novo.

JOGARA' DOMINGO PROXIMO O BANDEIRANTES DE SANTANA F. C.

No proximo domingo, o Bandeirantes de Santana F. C. enfrentará o disciplinado conjunto do Estadio F. C. no campo deste, partida essa que não pode ser realizada no ultimo domingo pelo mau tempo.

O Departamento de Esportes do Bandeirantes pede o pontual comparecimento de seus titulares e reservas na sede social ás 13,00 horas, impreterivelmente.

O UNIAO INDIANOPOLIS TEM NOVA DIRETORIA

A apuração final da Assembléia Geral realizada, dia 2, apontou os seguintes nomes para formarem a diretoria do União Indianopolis, em 1948:

Presidente, Espiridião David; vice, José Antonio de Oliveira; secretario-geral, Jorge Frasatti; 1.o secretario, José Lanzelotti; 2.o secretario, Dinis Rocha Loureiro; 1.o tesoureiro, Roberto Lanzelotti; 2.o tesoureiro, Avelino da Silva; diretor esportivo, Guilherme Giordano; diretor social, Antonio Saraiva; diretor de propaganda, Nelson de Oliveira; diretor de bailes, Giono Kiodi; diretor dos veteranos, Candido Massari; diretor de educação fisica, Ervin Pertam. Foi escolhido para presidente de honra, o sr. João Garcia.

MARITIMO vs. TURIASSU

O Extra Maritimo mediu forças na manhã do domingo com o forte e disciplinado quadro do Extra Turiassu. O jogo que foi presenciado por enorme assistencia terminou com a vitória do Maritimo pela contagem de 3 a 1. Os tentos foram marcados por Torinho (2) e Bernardino, sendo a seguinte a sua formação: Godoy; Zinho e Iolando; Pio (Bolinha), Nino e Bernardino; De Maria, Torinho, Alicio, China e Edalmo.

Na preliminar o Turiassu venceu por 2 a 1.

HOSPITAL MUNICIPAL vs. RUBRO NEGRO

Realizou-se domingo o esperado encontro amistoso entre os quadros do Hospital Municipal e do Rubro Negro F. C. que terminou depois de um jogo bastante movimentado e interessante com a vitória do Hospital pela elevada contagem de 7 a 1. Os pontos foram conquistados por Wislon (3), Giba (2), Renato e Ferrenha, sendo esta a constituição do quadro vencedor: Aldo; Maneco e Pinhão; Turco, Rodrigues e Aurora; Ferrenha, Giba, Wilson, Renato e Marca.

Na preliminar o Hospital tambem venceu por 8 a 1.

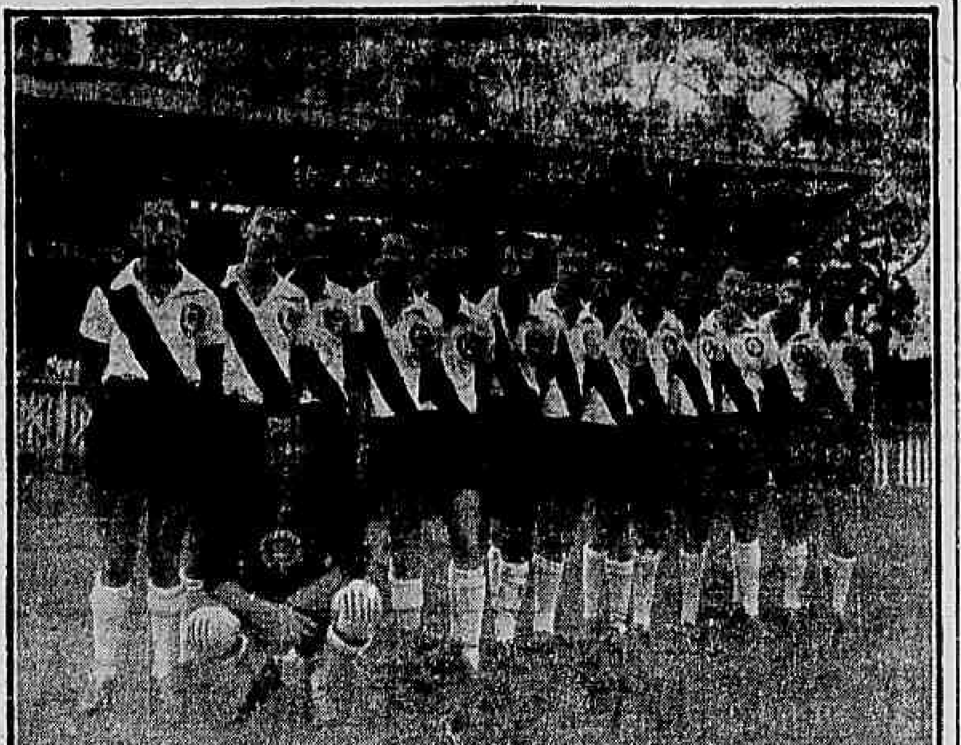

O quadro principal do E. C. Lapeano, que levantou com brilho o campeonato da Subdivisão Matutina Lapeana, sagrando-se bicampeão. No clichê vemos os campeões lapeanos, Pires, Zezinho, Nico, Lelé, Bertinho, Vitorino, Decio, Mauro, Romeu, Bereba, Mamini, Lua, Joanin e Nadir.

TIRADENTES vs. BANDEIRANTES

Pela contagem de 2 a 0, o Tiradentes venceu na tarde de domingo o Bandeirantes. Os tentos foram marcados por Marinho e Leopoldo e a sua constituição foi a seguinte: Bolinha; Henrique e Janjo; Laranja, Nathi e João; Osvaldo, Marinho, Zé, Leopoldo e Rocha.

Na preliminar o Tiradentes venceu por 2 a 0.

PANAMERICANO vs. FENIX CLUBE

O Gremio Esportivo Panamericano, jogando amistosamente com o Fenix Clube, foi derrotado pela contagem de 3 a 0. Na preliminar o Pan venceu por 1 a 0, sendo esta a sua formação: Eurico; Dodo e Padro; Getulio, Ari e Alonso; Tião, Amadeu, Paulinho, Nelson e Luis.

LUSITANO vs. MARIANO DE SOUZA

O Juvenil Lusitano da Penha, rumando para o bairro da California, onde mediu forças com o S. E. Mariano de Sousa conquistou honroso empate de 2 tentos. Os seus pontos foram marcados por Pedro e a sua formação foi a seguinte: Bartinho; Euclides e Mario; Espanhol, Antonio e Dacunto; Pedro, Mota, Manezinho, Salatino e Fininho.

Na preliminar o Mariano de Sousa venceu pela contagem minima.

CANTO ESPORTIVO vs. C. B. VIK

Em disputa de duas taças defrontaram-se domingo amistosamente os quadros do E. C. Canto Esportivo e do E. C. B. Vik. O jogo teve bom desenrolar e terminou com a vitória do primeiro pela contagem de 3 a 0. Os tentos foram marcados por Niquin, Dino e Sergio, sendo esta a sua formação: Gilberto; Fogosa e Pachá; Orlalte, Valter e Dudu; Luis, Niquin, Dino, Oliveira e Sergio.

Na partida secundaria, venceu o C. B. Vik pela contagem de 3 a 1.

VITORIOSO O AZ DE ESPADAS

Jogando contra o Flamengo F. C., de Vila Prudente o As de Espadas F. C. conseguiu bonito triunfo pela contagem de 3 a 2. Os tentos foram marcados por Manolo, Orlando e Joaquim e a sua constituição foi a seguinte: Ailton; Pepe e Roque; Raul, Paulino e Baquero; Montanha, Manolo, Orlando, Joaquim e Bilbo.

Na preliminar houve empate sem abertura de contagem.

ESTONTEANTE VITORIA DO BRASIL DO CAMBUCI

Domingo ultimo, pela manhã, no campo do Atlantic do Cambuci, o Brasil do Cambuci conquistou mais uma estonteante vitoria por uma contagem que vem mais uma vez demonstrar o poderio dos arremesos de seus avantes. O Extra Tamandaré foi desta vez o time que veio a conhecer a sua maior derrota na sua carreira frente á equipe brasiliense. 9 a 2 foi o resultado da peleja e essa escore diz bem do que foi o prelio, para provar a potencialidade do conjunto do Brasil do Cambuci. Nelson, 6; Mimmo, 2 e Paulo foram os artilheiros para o "clube modelar do Cambuci". Nelson, 6; Mignon, 2 e po o seguinte quadro: Sergio, Gabriel e Garcia; Rodolfo Mingo e Cabecinha; Paulo, Nelson, Valter, David e Remo. A partida entre as equipes secundarias tambem foi vencida pelo "clube modelar do Cambuci", por 4 a 0.

G. E. INDIANOPOLIS x UBIRAJARA CLUBE

Bonita vitoria conquistou o Gremio Espertivo Indianopolis, ao vencer o Ubirajara Clube, pela expresiva contagem de 3 a 1. Os tentos foram marcados por Narciso e Stoppa. O quadro campeão jogou asim constituido: Artur, Nico e Flavio; Neno, Berto, Pepe; Stoppa, Antonio, Narciso, Urbano e Orlando. Na preliminar, o segundão do Indianopolis foi vencido por 4 a 1.

G. E. PAULISTA DE SANTA CECILIA x W. SONS F. C.

No encontro realizado sabado ultimo entre os quadros acima, laureou-se vencedor o Wilson Sons F. C., pela contagem de 5 a 1. O GEP foi a campo com o seguinte quadro: Marcelo, Venancio, J. Carlos; Jony, J. Albino, Siqueira, Arlindo, A. Carlos, P. Ribeiro, P. Ayres. Na preliminar, o expressinho empatou por 2 tentos, completando assim 17 jogos invictos.

BOTAFOGO DO MANDAQUI F. C. x ESTRELA DO IPIRANGA

Bonita vitoria conseguiu o Botafogo do Mandaqui ao enfrentar o Estrela do Alto do Ipiranga por 3 a 2, ficando de posse de uma belissima taça. Eis o quadro do glorioso da varzea: Valdemar, Edmundo e Marcelo; Gaucho, Bigode e Roberto; Wilson, Budão, Virgilio, Waldemar, Martins e Neco. Marcaram os tentos do Botafogo, Virgilio 2 e Bigode. Na pre- A preliminar terminou empatada por 1 tento.

BONITA VITORIA DO INFANTIL MARINA CRESPI

Disputando duas taças, o Inf. Marina Crespi não encontrou dificuldades para vencer o Infantil Sul-America pela contagem de 5 tentos a 0. Marcaram Mano, 2. Campeão, Baiano e Romeu, e o quadro vencedor alinhou: Português, João e Walace; Baiano, Carlos e Campeão; Romeu, Jorge, Orlando, Mane e Arlindo.

INTERNACIONAL CLUBE x LAB. CORTI PAULISTA F. C.

O prelio acima, realizado sabado ultimo no campo do primeiro, veio a terminar com o justo empate de 1 tento, tendo Antonio marcado o tento do Internacional, que alinhou o seguinte quadro: Orlando, Milton e Walter; Ricardo, Marangá e Greco; Antonio, Arlindo, Nelson, Rodrigues e Zezinho. Na preliminar, houve empate tambem de 1 tento, de Zé Longhi.

G. E. IPIRANGUINHA x C. A. SILVICULTURA

O prelio acima, realizado no gramado no Horto Florestal, terminou com um justo empate de 2 tentos. O onze do Gremio de Tucuruvi, jogou asim constituido: Renato (Sergio II), Maneco e Nico; Alberto, Carlos e Augusto; Canhotinho, Quintelas, Soares, Sergio e Maneco II. A preliminar termiou empatada por 1 tento.

INFANTIL AMAZONAS x INFANTIL ROIAL

O Inf. Amazonas recebeu no domingo ultimo a visita do Inf. Roial, com quem pelejou, saindo vencedor pela contagem de 3 tentos a 1, pontos consignados por Tessari, 2 e Canossa. Na preliminar, houve empate de 1 tento.

EMPATARAM JUV. DRAGAO E JUVENIL TURUNAS

Jogando domingo ultimo, os dois quadros acima mencionados, não foram alem de um empate de 3 tentos. Os pontos do Dragão foram conquistados por Formiga, Pereira e Renato, cujo quadro foi o seguinte: Osvaldo, Juca e Miro; Gamba, Aroldo e Mario; Marron, Alcides, Renato, Formiga e Pereira. Na preliminar, venceu o Dragão por 3 a 1.

EXTRA MACEDO x JUV. RELAMPAGO

No gramado do primeiro, em Guarulhos, foi realizado esse encontro, saindo vencedor o Extra Macedo pela contagem de 4 a 3. O vencedor estava assim constituido: Lito, Leca e José; Orlando, Nelson e Silva; Ditinho, Otavio, Gonçalves, Sargento e Osvaldo. Marcadores: Ditinho, 2; Sargento e Osvaldo, um tento cada. Na preliminar, venceram ainda os macedenses por um tento a zero. Marcador, Ditinho.

EXTRA BELEM x UNIDOS BELEM

Em seu campo, o Extra Belem venceu o Unidos pela contagem de 2 a 1. O onze vitorioso alinhou: Dito, Diogo e João; Borges, Rancheira e Lopes; Armando, Antonio, João, Tião, Andois. Na preliminar, venceu ainda o Extra Belem por 2 tentos a 1.

O EMPATE DE 2 A 2 NAO ESPELHA FIELMENTE A ATUAÇAO DO JUV. TORPEDO F. C.

Juv. Torpedo F. C. e Extra Sulamericano deram vida a uma partida que atraiu consideravel numero de espectadores, não obstante o mau tempo reinante domingo ultimo tivesse sabotado em parte o exito que estava destinado a se registrar. O empate de 2 a 2 não favoreceu em absoluto o Juv. Torpedo F. C. que, embora lutando com um quadro composto em sua maioria por elementos aspirantes, chegou por vezes a ameaçar seriamente a defesa contraria. Entretanto, futebol é bola nas rêdes... Os gols "torpedeiros" foram marcados por Martins e José, sendo este o conjunto alvi-ruvro: Norberto, José e Aristides; Osvaldo, Martins (Elco) e Ugles; Sebastião, Valquirio, Barbosa (Oliveira), Felisberto e Heitor (Regis). A preliminar não foi realizada.

ESCREVEM OS LEITORES

5.a PARADA PIUVA CANTA F. C.

Salve ele!...

Ressurge afinal a nossa Varzea. Haja "caneca" ou não, canta a turma pelo "tom" da terra vermelha. O "Guarani" procurou sua Yara nas bandas do "Rio Verde"... e o pau comeu!

Ressuscitaram os já celebres Tamandaré F. C.; Umberto I (o antigo); Rubens Sales, onde até o Nigro do então Palestra gostava de manejar o "toco de cerca"... Eta turma da saudade!

Nunca, essas oficializações conseguirão fazer, nos varzeanos de sangue azul, esquecer os Jaceguny F. C., celebre pelo seu centro medio "7 folegos"; Juta Santana, cuja cerca era renovada todas as segundas-feiras; Guanabara A. A., um "timaço" que deixou o Eden Liberdade de tanga... e os medios sem canelas; Rebizzi F. C., (Coitado, esse faliu junto á Industria, fiel até á morte); Bom Retiro, o celebrissimo "tudo escuro"...

Não! A Varzea quer ser a Varzea e nada mais. Quando haja um "chão duro" e uma redonda, o resto é lero-lero. Quando muito uma cerquinha prá hora do pau comer...

QUEM QUER JOGAR?

O Bandeirantes de Santana F. C. aceita jogos para os dias, 1, 15 e 29 de Fevereiro de 1948, em seu campo á tarde. Tratar com Passarelli ou sr. Genga pelo telefone 3-8428.

JUVENIL PORTUGUESA DA PENHA — Aceita jogos em seu campo aos sabados. Tratar com Helio pelo telefone 9.1266 a qualquer hora.

O C. D. R. PIRATININGA aceita jogo para domingo á tarde, em seu campo, aceita tambem para o Extra, pela manhã, em seu campo. Tratar á Rua Agostinho Gomes, 520.

PAIM F. C. — Aos domingos, em seu campo, tratar com Puopolo Junior, pelo fone: 4-4662.

JUV. TEXTILIA CLUBE — Em seu campo pela manhã. Tratar pelo fone 9-0111, com Rodolfo.

R. U. VILA ESPERANÇA F. C. — A' tarde, em seu campo. Oferece duas taças. Fone 4-7817, das 8,30 ás 17,30 horas, com Renato.

EXTRA REAL — Pela manhã em seu campo. Fone, 7-4060 com André.

JUV. VASCO DA GAMA — Em seu campo, pela manhã. Tratar á rua Purpurina, 47 (Padaria Brilhante), com Alexandre.

SANTA MARIA F. C. — Aos sabados, em seu campo. Fone, 5-6680, com Chico.

G. D. GUARANI DO ITAIM — Em seu campo, pela manhã, fone, 8-3644, com Fabio ou Helio.

INF. CANTO DO SACOMAN — Campo adversario. Rua Lino Coutinho, 2078.

UNIAO VASCO DA GAMA F. C. (Moóca) — A tarde em seu campo. Rua da Moóca, 3226, á noite.

E. C. DOMINGOS DE MORAIS — A tarde, em seu campo. Tratar com Julio pelo fone 7-2312.

G. D. PORTUGAL — Para todos os domingos, á tarde em seu campo, devendo os oficios serem enviados á Caixa Postal 5897 ou pelo fone 5-3600, com Fernando.

EXTRA UNIAO IMPERIAL — Campo adversario, pela manhã. Tratar na rua Vanderlei, 727, ou pelo fone, 5-2237, das 20 ás 21 horas com Geraldo.

JUVENIL CRUZEIRO DA CONSOLAÇAO — Em seu campo, á tarde. Rua da Consolação, 2525, com Aristides, até ás 18 horas.

JUV. C. D. R. RECORD — Rua Silva Bueno, 1654, com Manolo.

E. C CONCORDIA POAENSE — Em seu campo á tarde. Oferece taça. Rua Chacara de 5-5613, das 8 ás 11, ou das 20 ás 22 horas.

INF. BOTAFOGO DAS PERDIZES — Em seu campo. Rua Cardoso de Almeida, 1554, com Orlando.

E. C. TUPA OLIMPICO — Campo do adversario, pela manhã. Rua São Caetano, 602, ou pelo telefone, 6-6655, com o sr. Donato.

E. C. RUBENS SALES — Em seu campo, á tarde. Fone 7-8445 com Eduardo a qualquer hora.

EXTRA HURACAN — Aos sabados em seu campo. Tratar com Pascoal ou pelo fone, 6-1122, das 12 ás 15 e das 16 h 30 ás 19 h 30.

INDIAN EPEL F. C. — Aos sabados em seu campo. Tratar com Alcides, fone, 3-8542.

INF. TUPI-GUARANI — Aos domingos, campo do adversario. Tratar á rua João Monteiro, 73 falar com Queirós, a qualquer hora.

E. C. OLIMPICO DA ACLIMAÇAO — Aos domingos, á tarde em campo adversario. Tratar pelo fone, 7-3812 — Bentão depois das 19 horas.

ESTADO F. C. — Aceita jogo para todos os domingos de janeiro, tratar com Antoninho, na sede social á av. Tiradentes, 983, das 17 ás 22 horas.

A. A. VILA DEODORO — Em seu campo, á tarde. Tratar com Perico, pelo fone, 3-1040.

E. C. PENHENSE GLORIOSO — Aos domingos, á tarde, em seu campo. Aceita tambem para o Juv. pela manhã. Tratar com o sr. Gino, pelo fone, 9-0750, ou á rua Caquito, 30 — Penha.

VILA PRIMAVERA F. C. — O Vila Primavera F. C. aceita jogo em seu campo á tarde. Tratar com Augusto, av. Celso Garcia, 3789, á noite, ou pelo fone 3-4409, durante o dia, com João.

A. A. TUCURUVI — Em seu campo, á tarde. Aceita tambem para o Extra, pela manhã. Fone, 3-4608, com Carmona, durante o dia.

C. A. SILVICULTURA — Em seu campo, á tarde. Aceita tambem para o juvenil, pela manhã. Fone, 2-8101, com Teixeira, das 12 ás 17 horas. me), com Mario,

E. C. ORDEM E PROGRESSO — Pela manhã, em seu campo. Rua General Flores, 178.

ANDARAI — Aceita jogos para todo o mês de janeiro de 1948, em seu campo, pela manhã, podendo ser tratado á alameda Olga n.º 243 — bar, com Osvaldo, das 19 ás 20 horas.

G. HURACAN PAULISTA — Pela manhã, em seu campo. Tratar á rua Teodoro Sampaio, 2890, á noite, com Salvador.

GREMIO DESPORTIVO PALMEIRINHA — Aos sabados, em seu campo para os dias 17 e 31 de janeiro. Tratar com Milton pelo fone 6-1546.

JUV. FLAMENGO DO CAMBUCI — Pela manhã, em campo adversario. Tratar, á avenida Lins de Vasconcelos, 675, á noite, com Tichiso

EXTRA E. C. 9 DE JULHO — Em seu campo, pela manhã. Tratar á rua Barão de Itapetininga, 93, com Matias (ascensorista).

CORAÇÃO DE JESUS F. C. — A' tarde, em seu campo. Oferece duas taças. Tratar á rua Uruguaiana, 141, á noite, com Armando.

EXTRA FARMODONTO — Para o dia 31 de janeiro, manhã, em campo adversario. Tratar com Lourival, á rua Três Rios, 363 (Faculdade).

PAULISTA DE SANTANA F. C. — Em seu campo, pela manhã. Tratar com Osvaldo, á rua Voluntarios da Patria, 512, á noite.

JUV. AZ PRETO — Em seu campo, pela manhã. Tratar á noite á rua Julio de Castilhos, 140, com Juvencio.

A. A. BROOKLIN PAULISTA — Em seu campo, á tarde. Oferece vantagem. Tratar com Darvin, pelo fone 4-7008, depois das 13 horas.

INTERNACIONAL CLUBE — Para os dias 10 e 31 de janeiro, em seu campo. Tratar com Milton, pelo fone, 2-7004, das 18 ás 19 horas.

INF. SUL-AMERICANO - Pela manhã, em campo adversario. Tratar á rua General Flores, 585, com Rita, á noite.

JUV. IPIRANGA DO SUMARE' — Aos domingos, em campo adversario, pela manhã. Tratar com Pascoal, rua Galeno de Almeida, 29, das 18 ás 20 horas.

E. C. SÃO PAULO DO BRAZ — Em seu campo, á tarde. Tratar com Artur, á rua Sousa Caldas, 291.

Use e abuse do
Matte Leão
Que apresenta e patrocina
pelo JORNAL DE NOTICIAS
O MATUTINO DO POVO PARA O POVO
e Radio Bandeirantes
A MAIS POPULAR EMISSORA PAULISTA
O GRANDE CONCURSO POPULAR
PARA ESCOLHA DA MISS CARNAVAL de 1948
VALIOSISSIMOS PREMIOS!...
ORIGINALIDADE ABSOLUTA!...
A maior Consagração ao Rei Momo!...

No periodo de 14 de dezembro de 1947 até 10 de janeiro de 1948, cada bairro de S. Paulo elegerá, democraticamente, a sua "princesa" para o Carnaval de 1948!...
DEPOIS... dentre as "princesas" será escolhida "MISS CARNAVAL DE 1948", em novo e original concurso...

Recorte o cupão ao lado e deposite-o nas urnas do "Matte Leão" colocadas no JORNAL DE NOTICIAS e na "Radio Bandeirantes".

CONCURSO "MISS CARNAVAL DE 1948"
MATTE LEÃO — Use e abuse
Nome da candidata:
....
Bairro ....
JORNAL DE NOTICIAS — RADIO BANDEIRANTES

REBELO JUNIOR, o homem do
GOOOOOOOOOOOL...
inconfundivel.
exclusivo de R. MONTEIRO S/A
Transmitirá HOJE, a partir das 21,30 hs., o jogo internacional
CORINTIANS VS. RIVER PLATE
RADIO BANDEIRANTES
- A MAIS POPULAR EMISSORA PAULISTA -

VENEZA — no ano de 1500... Todo o esplendor... Todo o perigo... na vida dos que viveram uma época de aventuras sem par!
A PONTE dos SUSPIROS
"IL PONTE DEI SOSPIRI"
Paola BARBARA - Marella LOTTI
Elli PARVO - Carola LOTTI
DIREÇÃO DE MARIO BONNARD
DIST. pela ART FILMS
HOJE
OPERA
O CORAÇÃO DA CINELANDIA
JORNAL da TELA - D.N.

Marrocos...
ONDE OS HOMENS PROCURAM ESQUECER...
E ENCONTRAM SCHEHERAZADE PARA LEMBRAR PARA SEMPRE...
CANTANDO SEU NOME... SUSPIRANDO SUA FAMA.
IPIRANGA
AVENIDA IPIRANGA
Majestic
ESMERALDA
HOJE
Yvonne DeCARLO
Brian DONLEVY
Jean Pierre AUMONT
Sedução
"Song of Scheherazade"
TECHNICOLOR
A DIVINA MUSICA de RIMSKY-KORSAKOFF
"CANÇÃO da INDIA" - "ARABESCA"
"FANDANGO" - "O VÔO da ABELHA"
"HINO AO SOL" "CAPRICHO ESPANHOL"
E A CELEBRE SUITE "SCHEHERAZADE"!
JORNAL CINEART. NAC.

Aumenta, de maneira assustadora, o custo de vida nesta Capital

O leite, a carne e o pão — Os motoristas esboçam reivindicações — Um pé de alface por Cr$ 4,00 — O arroz e o feijão desapareceram do mercado — Cinema, roupas e transportes — Tabelamento e preços

O custo de vida, no Brasil, está chegando a extremos desesperadores. Dizia-se que a alta dos artigos de utilidade publica ou de primeira necessidade era provocada pela inflação, pelo descalabro economico a que nos levou a ditadura getuliana. A desvalorização da moeda resultou o encarecimento da produção. Os preços subiram, subiram sem parar.

— "Mal das emissões", afirmavam os técnicos.

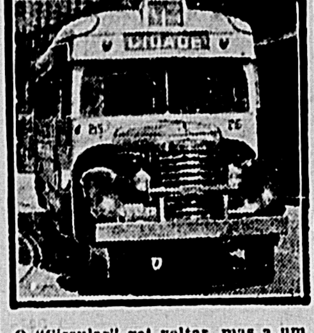
O "Circular" vai voltar, mas a um cruzeiro.

O governo federal anunciou, entretanto, há tempos, que já não mais emitia. O que aconteceu? Baixou ou, pelo menos, estacionou o custo de vida? A realidade nos mostra que tudo continuou subindo ininterruptamente. Principalmente os generos alimenticios e os artigos de consumo forçado. Os esforços que têm dispendido o Governo, as comissões de preços, o fisco ou a policia são impotentes para deter a maré ascencionista.

LEITE, CARNE E PÃO

A reportagem do JORNAL DE NOTICIAS percorreu ontem o Mercado Municipal, os açougues, as padarias, os armazens e as casas comerciais, indagando de preços e do custo de vida.

O pão, que foi majorado ainda nos fins da semana passada, está a 6,30 o quilo, sendo que os de cem gramas passaram a custar 80 centavos cada um, ou seja 8,00 o quilo. Mas, se o preço foi aumentado, caiu consideravelmente a sua qualidade. O pão destes dias tem sido pior do que o de tempos atrás. E' preto, mal cozido e de péssimo sabor, resultado da farinha nele empregado, que contém mais de 60 por cento de raspa de mandioca.

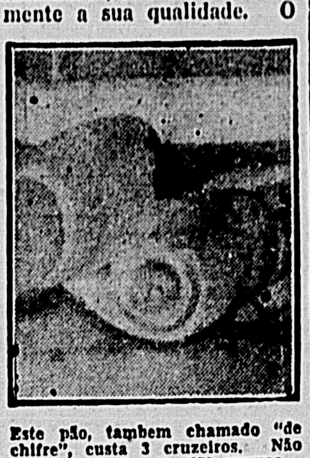
Este pão, tambem chamado "de chifre", custa 3 cruzeiros. Não pesa mais do que 150 gramas.

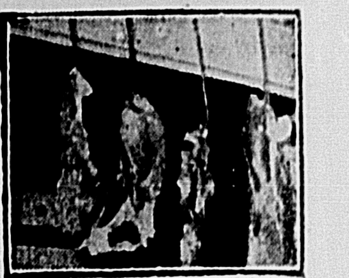
Carne? Só no "cambio negro", e assim mesmo com dificuldades.

Quanto à carne, a sua aquisição constitui um verdadeiro drama para as donas de casa. E' de má qualidade, escassa e sempre vendida acima da tabela. De nada valem as madrugadas passadas nas longas e extensas filas.

O leite... Ora, nem é preciso falar do leite. Ninguem desconhece que é essa "agua branca" que se vende em S. Paulo, a preço extorsivo e que, embora pareça mentira, dificilmente é encontrado.

Ninguem respeita o tabelamento de peixes, que foi o mais perfeito de todos aqueles que a C.E.P. já estipulou.

O TABELAMENTO DE PEIXES

Quando a Comissão Estadual de Preços resolveu tabelar os preços dos peixes, não houve uma só voz que não louvasse a maneira pela qual esse tabelamento foi feito, pois era completo e o melhor de quantos haviam sido realizados. Mas, infelizmente, nunca foi observado. Basta citar o que a reportagem viu no Mercado Municipal. O camarão lagosta, tabelado a 28,00 o quilo, está sendo vendido a 48 e 50 cruzeiros; o medio, tabelado a 15,00 só se compra por 30,00, e o pequeno, cujo preço-teto é 9,00 vende-se por 18,00. O pescado custa 20,00 o quilo, ao invés de 9,00, como determina a C. E. P.

VERDURAS E CEREAIS

As verduras não estavam baratas. Mas a situação, se já não era das melhores, piorou consideravelmente depois da chuva de granizos que assolou esta Capital, nos ultimos dias de dezembro e nos primeiros do corrente mês. Os preços falam por si: a ervilha subiu de 3 para 6 cru-

(Conclui na 4.a pag.)

"Pelo seu valor artistico, o monumento a Caxias irá realçar a beleza da metropole bandeirante"

Evocando como foi realizada a importante obra de Victor Brecheret, que em breve será colocada em uma de nossas praças, fala o gal. Maurício Cardoso, ex-comandante da 2.ª Região Militar

RIO, 13 (Da sucursal) — Reabre-se na capital paulista, em face do programa de urbanização em desenvolvimento na grande cidade, uma palpitante questão: onde erigir-se o monumento ao Duque de Caxias, obra do escultor Vitor Brecheret, e que já se encontra quase concluido?

Os debates a respeito, trazendo à memoria dos cidadãos de São Paulo a campanha civica de que resultou essa expressiva homenagem ao patrono do nosso Exercito, levaram-nos à presença do general Mauricio José Cardoso, um dos grandes animadores da mesma, que disse o seguinte:

UM PREITO JUSTISSIMO

— "E'-me grata a oportunidade de falar a respeito da notavel obra escultorica que, significando um justissimo preito ao Condestavel do Imperio, irá, sem duvida, pelo seu valor artistico, realçar a beleza da metropole bandeirante.

Em 1939, eu tinha a honra e a satisfação de comandar a 2.a R. M. Em palestra com figuras representativas do governo e da sociedade de São Paulo, aventamos a idéia de erigir-se, na capital do Estado, um monumento que traduzisse a veneração dos paulistas pelas grandes figuras de nossa Historia e, ao mesmo tempo, a sua cativante amizade para com as classes armadas do país. A acolhida que teve esse projeto foi entusiastica. O sr. Adhemar de Barros, então interventor federal no Estado; o sr. Gofredo da Silva Teles, na epoca presidente do Departamento Administrativo; o saudoso d. José Gaspar de Affonseca e Silva, assim como o inesquecivel sr. Alvaro Guião; o sr. João Carneiro da Fonte; o então prefeito, sr. Prestes Maia, e muitas e muitas outras figuras de escol, colocaram-se à frente da campanha que se delineava com verdadeiro patriotismo. Já se concordara que nenhuma homenagem traduziria melhor os fins que se tinha em vista do que a ereção de um belo monumento ao Duque de Caxias.

Gal. Mauricio Cardoso

A 24 de novembro de 1939 instalou-se a "Comissão Central" sob a presidencia do sr. Adhemar de Barros, com a finalidade de promover a coleta de fundos e todas as providencias que vizassem a realização do projeto.

A 7 de dezembro do mesmo ano, em reunião na sede da Prefeitura da Capital, assentaram-se as bases da campanha.

As atividades, então, sucederam-se: listas de coleta, tombolas, festas, venda de estatuetas — foram os meios utilizados na arrecadação do numerario para o monumento. E sempre os paulistas, de todas as classes, atenderam amplamente ao nosso apelo, contribuindo com extraordinario civismo para o sucesso dos empreendimentos.

CONCURSO DE "MAQUETTES"

De tal forma se avolumou a soma arrecadada, que em fins de 1941 já foi possivel organizar o concurso de "maquettes" a que concorreram muitos artistas do país e do estrangeiro.

E' interessante notar, neste ponto, que as "maquettes" foram feitas por exigencia da Comissão, para um monumento no Largo Paissandu, cuja remodelação já estava projetada.

Entretanto, cabe às autoridades do Estado e do municipio decidir, em definitivo, sobre a sua localização. Sem duvida, os interesses que hão-de orientá-las serão sempre favoraveis a um maior realce da beleza do trabalho de Brecheret.

Sim, foi Vitor Brecheret, artista de que o nosso país se orgulha, o vencedor do concurso referido. O seu trabalho, uma vez concluido, será motivo de ufania para São Paulo, pois, por sua beleza e originalidade, terá lugar de relevo entre os mais famosos monumentos do mundo.

Expostas ao publico a 10 de novembro de 1941, as "maquettes" foram submetidas a julgamento, por uma comissão presidida pelo sr. Prestes Maia, no dia 27 do mesmo mês.

OS PREMIOS

A 18 de dezembro de 1941, foram entregues os premios conquistados, na ordem seguinte:

Vitor Brecheret, Cr$ 30.000,00; Galileu Emendabile, 20.000,00; Humberto Cozzo, 10.000,00; Joaquim Figueira e Rafael Galvez, 3.500,00; Amilcar Betta, 3.500,00; Celita Vaccani ...... 3.500,00; Caetano Fracardi .. 3.500,00.

A 5 de janeiro de 1942, teve lugar a assinatura do contrato com o vencedor, documento ratificado a 16 de junho do mesmo ano.

Ajustou-se o pagamento parcelado da quantia de Cr$ 300.000,00, até a conclusão do trabalho, a Vitor Brecheret, para execução da parte artistica do monumento.

TAREFAS REALIZADAS PELA PREFEITURA

A Prefeitura de São Paulo caberia a supervisão da obra, a urbanização do local onde a mesma se erigisse, bem como todas as providencias administrativas que visassem a sua conclusão. Esses encargos constaram do "Termo de Cessão e Transferencia de Direitos e Obrigações", pelo qual, a 8 de fevereiro de 1943, a "Comissão Central pró-monumento ao Duque de Caxias" passou à Prefeitura de São Paulo a tarefa que com tanto exito tinha iniciado.

No mesmo ato, foi entregue ao prefeito da Capital a caderneta do Banco do Brasil correspondente ao deposito dos fundos arrecadados, e que somavam um milhão, oitocentos e trinta e oito mil, novecentos e sessenta e três cruzeiros e trinta centavos (Cr$ .... 1.838.963,30).

A Prefeitura foi representada pelo seu titular, sr. Prestes Maia. Estiveram presentes o diretor interino do Departamento de Expediente e de Pessoal, sr. Paulo Teixeira Nogueira, e duas testemunhas.

A COMISSÃO CENTRAL.

Representaram a Comissão Central seus presidentes executivos, sr. Abelardo Vergueiro Cesar, sr. Acacio Nogueira, gal. Mauricio José Cardoso, cel. Paulo Figueiredo e sr. Teotonio Monteiro de Barros Filho. Assistiram ao ato, alem do escultor Vitor Brecheret, numerosos convidados.

A Comissão dava conta, assim, de suas arduas atividades. Cumpre aqui destacar o trabalho dos seus sucessivos tesoureiros, não só pelo vulto das suas incumbencias como pela exação com que as levaram a cabo.

Tenho em meu poder uma copia do seu arquivo, onde se verifica o escrupuloso lançamento das minimas quantias recolhidas; um livro-indice com o nome de todos que contribuiram, por menos que fosse, para a campanha financeira; os balancetes periodicos impecaveis; a documentação referente aos depositos no Banco do Brasil; — constituindo tudo um trabalho digno dos louvores que ora lhe faço.

Pelo interesse que sempre tiveram pelo monumento a Caxias, e como homenagem às suas saudosas figuras, apraz-me evocar, tambem, os nomes de D. José Gaspar de Affonseca e Silva, Alvaro Guião e Acacio Nogueira.

Ao mesmo tempo, não poderei deixar de salientar o valor da contribuição do sr. Prestes Maia. Como prefeito, tomou um interesse desvelado pelos trabalhos do monumento, tratando, pessoalmente, da parte de cantaria, toda em belo granito. Quando deixou aquele elevado cargo, teve

(Conclui na 4.a pag.)

O capitalista atirou-se do 15.º andar

RIO, 13 (Da sucursal, via "Cruzeiro do Sul") — Hoje, precisamente às 13,15 horas, quando mais intenso era o trafego na rua Mairink Veiga, um homem atirou-se do 15.o andar do Edificio "Unidos", ao solo.

O suicida Antonio Ferraz

Comparecendo ao local a nossa reportagem apurou tratar-se do sr. Antonio Ferraz, socio da Companhia Petrolifera de Navegação, figura conhecida nos meios capitalistas e nos circulos nauticos do país.

De há muito, segundo apuramos, aquele homem de negocios vinha sofrendo de forte neurastenia, que o levara à Europa, a fim de encontrar alivio para sua doença.

Hoje, apanhando-se só no seu gabinete, projetou-se por uma das janelas do edificio, espatifando-se de encontro ao asfalto.

JORNAL DE NOTICIAS

ANO II || São Paulo, 14 de Janeiro de 1948 || N.º 531

ACORRENTOU A MENINA PELO PESCOÇO AO PE' DE UMA CAMA

Desde o dia de Natal achava-se acorrentada por ter ido ao cinema sem a permissão do pai — "Não queria que a filha "se perdesse" — Entregue o caso ao Juizado de Menores

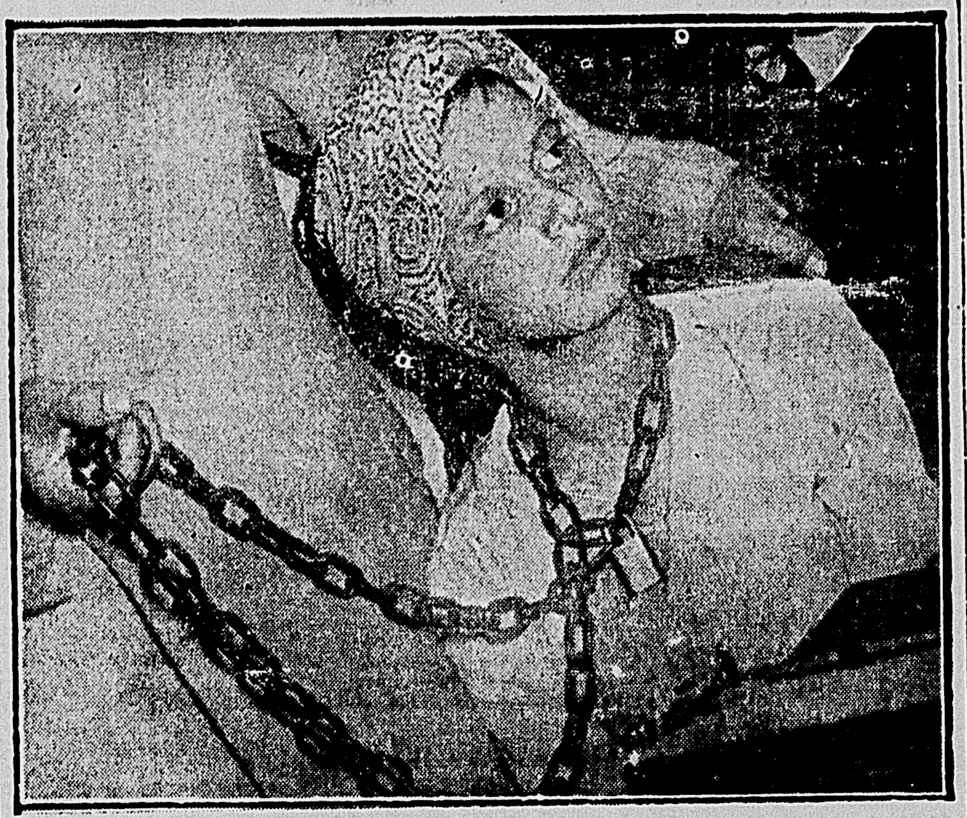
Rosa Amato, fotografada na Central da Policia, conservando ainda a corrente fechada a cadeado com a qual ficou presa pelo proprio pai.

A ocorrencia verificada na manhã de ontem, à rua Manifesto, 2.464, no Ipiranga, é consequencia da ignorancia de um pai de familia, que apelou para um metodo violento, a fim de evitar que uma sua filha, menor de idade, deixasse o domicilio e não mais passasse as noites fora de casa. Vendo frustadas toda as tentativas que fez para frear a filha, o homem, como ultimo recurso, resolveu prendê-la com uma corrente, que amarrou aos pés de uma cama. Isso, entretanto, não foi compreendido pelos vizinhos do acusado, que se apressaram em levar o fato ao conhecimento da policia, que esteve naquele endereço, onde encontrou a jovem amarrada como se fosse um cão. Na ocasião o pai da moça não foi encontrado e ela seguiu para o plantão da Central, onde relatou os fatos, apontando seu progenitor como sendo um individuo perverso e indigno de ficar em companhia da familia. Tudo porém ficou bem esclarecido quando àquela repartição, horas após, apareceu o pai da moça, que disse, com uma simplicidade incrivel, que assim agira unicamente para evitar que a jovem fosse vitima de algum individuo sem escrupulos, como já aconteceu com outra sua filha.

COM GROSSA CORRENTE PRESA AO PESCOÇO

O sr. Agostinho Gazzetta, subdelegado do distrito do Sacoman, há dias recebeu uma denuncia de vizinhos de Caetano Amato, domiciliado naquele predio da rua Manifesto. Inteirando-se do fato, juntamente com um auxiliar a autoridade policial esteve, na manhã de ontem, na residencia de Caetano Amato, onde encontrou a menor Rosa Amato, de 14 anos, com pesada corrente presa ao pescoço. Visivelmente abatida, pois estava naquela posição há dias, a menor respondeu com dificuldades o que lhe perguntou Agostinho Gazzetta, tendo este providenciado para que ela fosse encaminhada à presença da autoridade de serviço na Central. Mesmo nesta repartição, não houve possibilidade de ser retirada a corrente do pescoço de Rosa, uma vez que o cadeado que a prendia estava fechado, e a chave se encontrava em poder de Caetano Amato.

PARA O JUIZO DE MENORES

Sôbre a ocorrencia foi instaurado o inquerito respectivo, prestando declarações Rosa Amato, que fez sérias acusações contra seu pai, esclarecendo que o mesmo a deixara naquela situação desde o dia de Natal, quando havia ido assistir a uma sessão cinematografica sem autorização. A fim de que tudo ficasse devidamente apurado, a autoridade de plantão na Central resolveu encaminhar a menor ao Juizo de Menores, onde ficará aguardando o resultado das diligencias que serão realizadas posteriormente.

APARECE O PAI DE ROSA AMATO

Não tardou para que o pai de Rosa Amato aparecesse ao plantão da Central. Homem simples, julgando não ter feito nada de anormal, Caetano Amato começou a explicar o que houve, relatando ao delegado Pires de Albuquerque que agira daquela maneira forçado pelas circunstancias. "Minha filha não estava totalmente presa, pois podia se locomover para qualquer canto da residencia. Apenas não lhe convinha sair à rua com a corrente presa ao pescoço. E esse era o castigo que eu queria que ela sofresse. Só assim podia ficar tranquilo, pois tinha certeza de que Rosa não sairia em companhia de outras moças, quando costumava chegar em casa altas horas da noite, apesar de sua pouca idade. Não nego que tivesse prendido a corrente ao seu pescoço. Entretanto, afirmo que fiz isso sem intenções de maltratá-la e apenas procurei evitar que ela se perdesse", esclareceu Caetano Amato, que tambem foi encaminhado ao Juizo de Menores, a fim de ser ouvido, ao mesmo tempo que levava a chave do cadeado, para libertar Rosa da pesada corrente de ferro, que servira outrora para amarrar um cachorro do acusado.

Encerram-se domingo as inscrições das candidatas a "Miss Carnaval de 1948"

Ipiranga inscreve Maria Matos e promete fazer muita agitação — Não se deve perder tempo: registre logo o nome da escolhida no seu bairro — O "Telefonica Clube" solidário com o certame

Esta é Maria Matos a candidata do bairro do Ipiranga ao titulo de "Miss Carnaval de 1948".

O concurso para escolha de "Miss Carnaval de 1948", sob o patrocinio do Matte Leão, com a colaboração do JORNAL DE NOTICIAS e a Radio Bandeirantes, continua sendo o assunto do dia. E até a apuração final, quando será apresentada aos foliões paulistas o resultado da eleição, com a vitoria da candidata que será coroada "Miss Carnaval de 1948", podem estar certos os leitores que esse assunto permanecerá no cartaz. Não haverá acontecimento, por mais importante e sensacional que seja, que conseguirá retirá-lo da "berlinda", como se costuma dizer pitorescamente na giria, maximé agora que estamos na reta final. Sim dentro de poucos dias, anunciaremos a data exata em que faremos as primeiras apurações. Varios cabos eleitorais das candidatas inscritas estão redobrando os seus trabalhos, pois a hora H está se aproximando.

DOMINGO TERMINA O PRAZO PARA INSCRIÇÃO DAS CANDIDATAS

Os organizadores do sensacional certame deliberaram encerrar, definitivamente, no proximo domingo, 18, o prazo para inscrição das novas candidatas. Temos, portanto, apenas mais alguns dias para que outras jovens e formosas candidatas compareçam para disputar o titulo de "Miss Carnaval de 1948". No JORNAL DE NOTICIAS e na Radio Bandeirantes existem funcionarios de plantão para atender os interessados, bem como para prestar quaisquer informações a respeito.

Ainda é tempo de aparecer e não se esqueçam que candidata vencedora, alem da consagração maior de ser a soberana dos foliões do carnaval, ainda receberá valiosos e tentadores premios.

A CANDIDATA DO IPIRANGA

O bairro do Ipiranga, o historico recanto paulista, de tão gloriosas tradições, não podia ficar indiferente à agitação que o concurso vem provocando em todos os pontos da cidade. E, solidarizando-se com essa iniciativa, ele hoje nos traz a sua candidata, que veio a esta redação acompanhada de diversos cabos eleitorais. Maria Matos — a representante do Ipiranga — é uma criatura alta, cabelos pretos, olhos castanhos, que irradia simpatia e bom humor. Conversando com o jornalista, Maria Matos, que é conhecida entre as suas amiguinhas pelo apelido de Yara Brasil, declarou que, embora dispute o titulo honorifico de "Miss Carnaval de 1948" com mais doze concorrentes — e todas elas já com uma enorme dianteira de votos — não está receosa e alimenta fundadas esperanças de vencer. Disposição não lhe falta e o seu bairro, que tem uma vastissina população, vai descarregar toda a votação nela.

O reporter ficou satisfeito com o entusiasmo revelado por Maria Matos, que de hoje em diante, é mais uma paulista

(Conclui na 4.a pagina)

INSUFLAVAM A INSURREIÇÃO CONTRA OS ORGÃOS DA SOBERANIA NACIONAL

O delegado especializado da Ordem Social analiza os acontecimentos do dia 3, nas oficinas do "Hoje", mostrando que a polícia não pretendia exercer qualquer espécie de censura prévia, mas apenas apreender a edição daquela folha e as armas e munições que ali se ocultavam

Concluido o inquerito policial sobre os acontecimentos do dia 3 do corrente, na redação e oficinas graficas do jornal "Hoje", à rua Conde de Sarzedas, 264, o sr. Eduardo Lousada da Rocha, delegado especializado de Ordem Social e que presidiu ao auto de prisão em flagrante, elaborou um longo e documentado relatorio, do qual apresentamos um resumo, extraindo os seus trechos mais significativos.

A EXPLORAÇÃO DE UMA "CENSURA PREVIA"

Depois de examinar a importancia que Lenine dava a um jornal que fizesse "propaganda e agitação em prol das ideias da social-democracia revolucionaria", jornal que não seria somente "um propagandista e agitador coletivo, como tambem um organizador coletivo", e de mostrar, citando a "Historia do Partido Comunista da URSS.", que Marx e Engels ensinavam não ser possivel a transformação da propriedade capitalista em propriedade social por via pacifica, e que a "classe operaria só conseguirá isto mediante a aplicação de violencia revolucionaria contra a burguesia, por meio da revolução proletaria", examina o sr. Eduardo Lousada da Rocha a liberdade de imprensa em face da Constituição Federal, mostrando que a nossa Carta Magna no seu art. 141, § 5.o, "assegura a livre manifestação de pensamento sem previa censura, mas prescreve, anatematiza as propagandas subversivas quando preceitua: "Não será, porem, tolerada a propaganda de guerra, de processos violentos para subverter a ordem politica e social ou preconceitos de raças e classes."

Não obstante isso, continua o relatorio do sr. Lousada da Rocha, o jornal "Hoje" tinha um procedimento violento e subversivo, que culminou na edição do dia 1.o do corrente, quando conclamava o povo à "insurreição contra os orgãos da soberania nacional que anulou os votos conferidos aos candidatos do extinto Partido Comunista". Pregava ainda, aquele jornal que "Todas as forças de resistencia são justas e legais nesta hora decisiva".

Examina então o relatorio, a "exploração demagogica a serviço de interesses politicos", que foi feito em torno dos incidentes do dia 3, quando a policia procurou apenas "velar pelo preceito constitucional violado, ordenando, sem prejuizo da ação penal, a apreensão da respectiva edição". Isso, apenas, e não a censura prévia, como se assoalhou, foi o que a policia foi fazer na redação e nas oficinas do "Hoje".

Referindo-se à censura prévia, que teria sido o movel da diligencia policial, esclarece o delegado Lousada da Rocha: "A acusação não encontra o menor apoio nos fatos. Durante toda a diligencia não se violou qualquer preceito de ordem legal e respeitou-se a soberana disposição dos principios constitucionais. Ao mesmo tempo que sabe que "é livre a manifestação do pensamento, sem que dependa de censura", a policia, dirigida e orientada por homens amadurecidos numa carreira para cuja admissão se exigiu o diploma de bacharel em Direito, — sabia que atos ilegais vinham sendo cometidos por aquele jornal, e era necessario, condicionando sua ação aos mesmos itens do § 5.o do artigo constitucional 141, diligenciar no sentido de estabelecer a responsabilidade de seus autores. E' o condicionamento da liberdade, é a norma juridica que estabelece o direito de agir dentro do que não seja "abusivo e criminoso".

"A edição do dia 1.o, do jornal "Hoje", descreve o relatorio, havia sido apreendida porque violava, clamorosamente, a ultima parte desse § 5.o, que não tolera o exercicio de processos violentos de subversão da ordem. Essa apreensão decorreu do dispositivo legal (Decreto-lei 431, art. 4.o) cuja constitucionalidade e vigencia acabava de ser judicialmente declarada e fora feita em bancas da Capital e do Interior, parte apenas de sua tiragem".

"O processo de elaboração de um jornal diario é complexo e não decorre de um ato instantaneo. Desse processo, foi possivel tomar-se conhecimento da materia francamente subversiva que constaria de sua edição seguinte, a do dia 3. O fato foi levado ao conhecimento do sr. secretario da Segurança, a quem se propôs nova apreensão, como prova de reincidencia".

(Conclui na 4.a pag.)

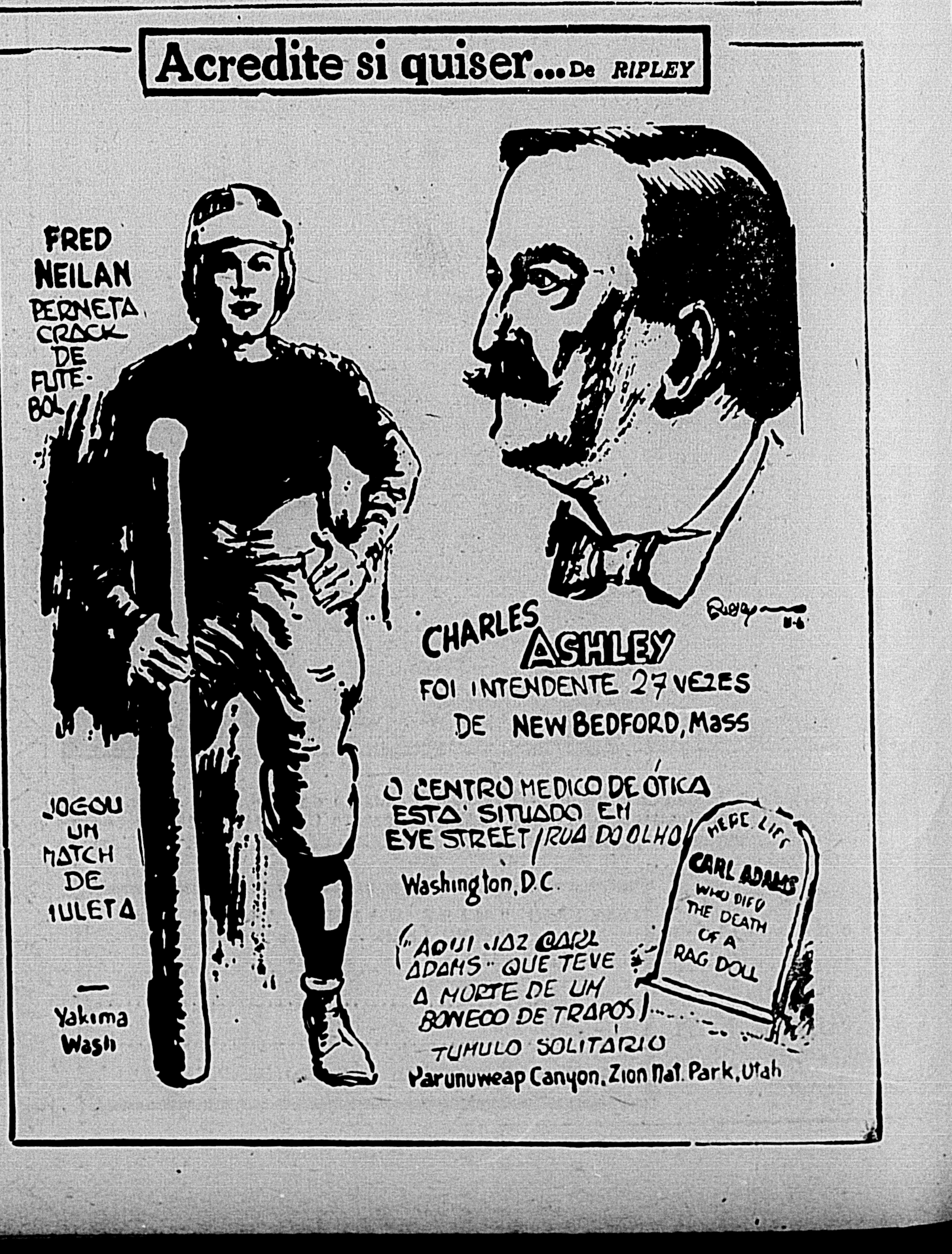
Acredite si quiser... De RIPLEY
FRED NEILAN
PERNETA CRACK DE FUTEBOL
JOGOU UM MATCH DE MULETA
Yakima Wash
CHARLES ASHLEY
FOI INTENDENTE 27 VEZES DE NEW BEDFORD, Mass
O CENTRO MEDICO DE ÓTICA ESTÁ SITUADO EM EYE STREET (RUA DO OLHO)
Washington, D.C.
HERE LIES CARL ADAMS WHO DIED THE DEATH OF A RAG DOLL
"AQUI JAZ CARL ADAMS QUE TEVE A MORTE DE UM BONECO DE TRAPOS!"
TUMULO SOLITARIO
Parunuweap Canyon, Zion Nat. Park, Utah