Na ultima página:

★ ATÉ OS SENHORIOS NÃO APROVAM OS EXAGEROS DA COMISSÃO DE ARBITRAMENTO DE ALUGUEIS.

JORNAL DE NOTICIAS

Diretor-Superintendente: Demetrio Nami Haddad *Diretor-responsavel:* André Carrazzoni

ANO III | SÃO PAULO — Sexta-feira, 18 de Março de 1949 | NÚMERO 890

Na terceira página:

★ Mantidos pela Assembléia Legislativa três vetos do governador.

★ Luta aberta entre o presidente da Mesa e o diretor geral da Camara Municipal.

ACUSADO O MINISTRO DA GUERRA DE PRETENDER VIOLAR A CONSTITUIÇÃO

(TEXTO NA 3.ª PÁGINA)

Será divulgado hoje o texto do Pacto do Atlantico

SANGRENTOS CHOQUES NA ITALIA ENTRE POLICIAIS E COMUNISTAS

Manifestações em varias cidades contra o Pacto do Atlantico

DEZENAS DE PRISÕES EM ROMA

ROMA, 17 (AFP) — Tornam-se sangrentas as manifestações na Italia contra o Pacto do Atlantico.

Em Terni, morreu um operario. Outros quatro foram feridos, em consequencia de um conflito com a policia.

Tambem em Milão, duas pessoas ficaram gravemente feridas, em luta dos manifestantes com a policia.

Esses sangrentos incidentes repercutiram na Camara, tornando agitados devido ao desespero, os trabalhos da Assembléia Parlamentar.

TERNI, 17 (AFP) — O primeiro operario morto na Italia, em consequencia das manifestações esquerdistas contra o Pacto do Atlantico, tombou hoje nesta cidade.

Realmente, os operarios das fundições decidiram deixar o trabalho, para protestar contra o Pacto. Quando os mesmos saiam das fundições, entraram em choque com a policia. As autoridades afirmam que os policiais foram atacados, sendo obrigados a fazer uso de suas armas. O conflito se degenerou. Quando a ordem foi mantida, verificou-se que um jovem operario estava morto. Registam-se ainda quatro feridos. O ambiente em Terni é de grande tensão.

ROMA, 17 (AFP) — As correntes da extrema esquerda continuam a realizar manifestações de protesto contra o Pacto do Atlantico em toda a Italia.

Em Napoles, Plaisança, Turim e Savona, assinalaram-se demonstrações desta natureza, mas em ordem. Em Savona, os manifestantes desfilaram em silencio diante do Monumento aos Mortos na Guerra.

ROMA, 17 (UP) — Policiais protegidos com capacetes de aço, dissolveram uma demonstração comunista na praça fronteira ao edificio do Parlamento, depois que os esquerdistas completaram vinte e seis horas de obstrução dos trabalhos parlamentares.

ROMA, 17 (AFP) — Manifestações contra a participação da Italia ao Pacto do Atlantico se verificaram em um grande numero de cidades. Em Florença, particularmente, milhares de mulheres pertencentes as organizações de extrema esquerda desfilaram m cortejo pelas ruas da cidade, conduzindo cartazes com inscrições contra o Pacto do Atlantico. Em Salerno e Ebole a policia precisou intervir para dissolver as concentrações. Uma demonstração de massa se verificou em Palermo, tendo tomado a palavra varios oradores. Incidentes graves não foram assinalados.

Noutra parte, a Bolsa do Trabalho de Roma, decidiu paralisar o trabalho uma hora mais cedo, enquanto que o trafego de bondes e onibus foi interrompido durante um quarto de hora.

Por seu lado, a União dos Sindicatos Livres declara que nenhum trabalhador deve aderir a essa "grave politica", cuja finalidade é forçar, através de movimentos de massa a vontade dos parlamentares livremente eleitos pelo povo.

ROMA, 17 (AFP) — Foi proclamada a greve geral para amanhã, em Terni, durante o dia todo, pelas organizações sindicais, em sinal de protesto contra os incidentes de hoje, em que mor-

(Conclui na 2.a pagina)

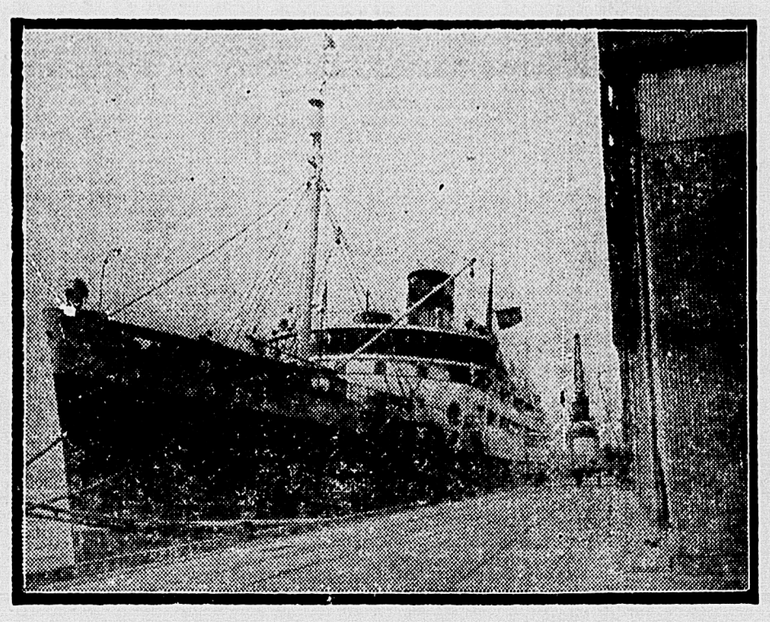

O "MOLOTOV" EM NOVA JERSEY — O navio "Molotov", com onze passageiros e seiscentas toneladas de carga, ancorado no porto de Camden, em Nova Jersey, onde permaneceu varios dias. (Foto I.N.S., para o JORNAL DE NOTICIAS)

Tentativa final para unificar Berlim

BERLIM, 17 (UP) — Anunciou-se em circulos dignos de credito que, as potencias ocidentais declararão ilegal o marco sovietico nos setores ocidentais de Berlim se os russos rejeitarem a proposta britanica de realizar eleições em toda a cidade.

Segundo tais circulos, a proposta britanica visaria obter a cooperação das potencias de ocupação para a tentativa final de unificar Berlim.

Iminente a travessia do rio Yang-tsé por dezessete exercitos comunistas

MAIS DE CEM MIL HOMENS CONCENTRADOS E PRONTOS PARA ENTRAR EM AÇÃO

NANQUIM, 17 (AFP) — A ofensiva comunista para a travessia do Yangtzé poderá começar a qualquer momento.

HONGKONG, 17 (INS) — Informa-se que o general nacionalista chinês Yui King Kai se rebelou contra a direção do governo de Cantão, assumindo o controle de Swatto.

LONDRES, 17 (INS) — Telegramas procedentes da China informam que um porta-voz do Exercito nacionalista chinês declarou hoje que unidades de artilharia comunista, compreendendo cerca de 100 mil homens, estão se movimentando em direção sul, rumo ao rio Yangtzé.

NANQUIM, 17 (AFP) — Dezessete exercitos comunistas estão localizados atualmente ao longo das margens norte do Yangtzé, enquanto que somente três exercitos nacionalistas estão concentrados junto ao rio, anunciou um porta-voz do Ministerio da Defesa, falando à imprensa. O informante acrescentou que cinco dos doze exercitos comunistas melhor equipados, ou seja mais de cem mil homens com forte artilharia sob o comando do general Lin Pao chegaram a Sou Cheou. Todavia, o porta-voz reafirmou a determinação do governo de defender o Yangtzé.

NANQUIM, 17 (AFP) — Seis exercitos comunistas comandados pelo general Liu Po Cheng marcham para o sul, ao longo da estrada de ferro Pequim-Ankeu, provavelmente tencionando atacar a gargalha de Cheng Kwan, na fronteira das provincias de Honan Hu Pei, anuncia um porta-voz do Ministerio da Defesa.

O general Pai Chung Hsi, administrador da China Central, seguiu para Angkiu, depois de permanecer seis semanas nesta capital. Segundo informações da imprensa, as forças nacionalistas evacuaram duas cidades, respectivamente a 60 e 120 quilometros de Wu Sheng. Segundo a mesma fonte, o governo provincial de Honan e o QG da Região Militar cuja sede se encontra atualmente em Shing Yang, preparam-se tambem para evacuação.

NANQUIM, 17 (UP) — A situação do governo nacionalista está se tornando cada vez mais dificil, ao intensificarem os comunistas a supressão militar e receber-se noticias de Peiping, de que os vermelhos violaram quase todos os acordos de paz ali firmados.

Os comunistas, que não demonstram nenhuma pressa em começar a conferencia de paz, lançaram intenso ataque pelo radio contra o novo Primeiro Ministro Ho Ying Chih, presidente interino Li Tsung Jen, e o membro da delegação de paz Chang Chin Chung.

Um porta-voz militar nacionalista revelou que o general comunista Lim Piao transferiu o exercito manchuriano de cem mil homens para a bacia do Yangtze, a fim de uni-lo às forças dos generais Chen Yi e Lui Cheng, que já ameaçam a China nacionalista.

Acrescentou o porta-voz que os comunistas estavam intensificando diariamente os preparativos para o cruzamento do rio.

Os ultimos despachos de Peiping dizem que os comunistas violaram todas as disposições do armisticio ali firmado, figurando entre as violações a proibição de varios jornais e a suspensão da circulação do Yuan-Guro.

CANTÃO, 17 (UP) — O gabinete do Ex-Primeiro Ministro Sun Fo foi definitivamente dissolvido hoje, depois de uma reunião final em que foram lidos alguns relatorios.

A maioria dos ministros não esteve presente. O proprio Sun Fo deixou o encargo de presidir a reunião sendo substituido por Wu Ten Chen.

NANQUIM, 17 (AFP) — A Agencia oficial "Central News" anuncia que o 17.º Quartel General de "pacificação" do Honan ocidental, foi dissolvido em virtude de rebelião locais, a pedido do general Limoan, comandante desse Q. G.. Os rebeldes, que contam em suas fileiras 3.000 homens bem armados, antigos membros da policia de Hunan, atacaram pelo menos 8 cidades do Honan ocidental e ocuparam Yuanling, no inicio do mês.

(Conclui na 2.a pagina)

ACUSA LONDRES O MEDIADOR DA ONU NA TERRA SANTA

O ENVIO DE TROPAS PARA AKALA

LAKE SUCCESS, 17 (U.P.) — Fontes bem informadas, das Nações Unidas, revelaram que o mediador interino das Nações Unidas, na Palestina, Ralph Bunche, acusou a Grã-Bretanha de violar o tratado sobre o Oriente Proximo, com o envio de tropas britanicas para o porto de Akaba. A acusação de Bunche foi formulada em resposta à nota britanica perguntando se não havia sido violada a tregua com a ocupação da zona costeira de Elath, sobre o Mar Vermelho, proximo ao porto de Akaba.

ILHA DE RHODES, 17 (U.P.) — Uma fonte autorizada acaba de informar que o Estado de Israel exige que a Grã-Bretanha reduza suas forças acantonadas no porto de Akaba, na Transjordania. Os judeus fizeram essa exigencia como requisito para a assinatura do armisticio com a Transjordania. Uma noticia ainda não confirmada diz que Israel exigiu a retirada completa das forças britanicas do porto de Akaba.

AMMAM, 17 (U.P.) — Noticias procedentes de Akaba revelam que engenheiros judeus iniciaram a construção de poderosas fortificações na zona costeira de Elath, sobre o golfo de Akaba, recentemente ocupada pelos israelitas. Os ultimos despachos indicam que os judeus, possivelmente, construirão um porto a poucos quilometros de Akaba, onde se encontram acantonadas tropas britanicas.

Levado à Assembleia da ONU o caso do cardeal Mindszenty

INICIATIVA DA BOLÍVIA — VIOLAÇÃO DOS DIREITOS DO HOMEM

LAKE SUCCESS, 17 (AFP) — A Bolivia levou o caso do cardeal primaz da Hungria, Mindszenty, perante a Assembléia Geral da ONU, considerando-o uma violação dos Direitos do Homem.

LAKE SUCCESS, 17 (AFP) — O pedido da Bolivia no sentido de se incluir o "caso" da condenação do cardeal Mindszenty na Ordem do Dia da Assembléia Geral da ONU, a realizar-se no proximo mês, não anula de nenhum modo a iniciativa que Cuba pretende tomar sobre a mesma questão — declara-se em circulos bem informados.

Com efeito, segundo as ultimas informações, a delegação cubana se encontra em vias de estudar as possibilidades de uma ação no seio do Conselho de Segurança.

As duas "ofensivas" latino-americanas contra os regimes totalitarios da Europa Central — e, indiretamente, contra a Russia — poderão ser assim desencadeadas quase simultaneamente, perante os dois mais importantes organismos das Nações Unidas.

Estes "ataques" seriam, aliás, desfechados sob formas diferentes, pelo menos superficialmente: A Bolivia deseja que a Assembléia Geral estude — provavelmente através de documentos extraidos do processo, — o julgamento do cardeal hungaro, à luz do artigo da Carta da ONU que trata do respeito ao Direitos do Homem e das liberdades fundamentais.

A iniciativa cubana colocaria os mesmos problemas, mas apresentaria como pretexto os pedidos de admissão da Hungria e da Bulgaria no seio da ONU.

O caso da condenação dos 15 pastores protestantes bulgaros seria suscitado simultaneamente.

As iniciativas dos paises latino-americanos terão, sem duvida, grande repercussão, e isto no momento em que o Departamento de Estado e o Foreign Office denunciam a Bulgaria, a Hungria e a Rumania, por terem "violado os tratados de paz", e em particular as garantias relativas às liberdades fundamentais e aos Direitos do Homem.

Os governos dos Estados Unidos e da Grã-Bretanha não poderiam levar o caso Mindszenty ao Conselho de Segurança sob a forma de uma "ameaça à paz" Entretanto, enquanto os protestos de Washington e de Londres transitam pelas vias diplomaticas, as suas delegações junto à ONU aproveitar-se-ão certamente das iniciativas da Bolivia e de Cuba para proferir violentos requisitorios contra os regimes totalitarios.

Caiu em poder dos comunistas a antiga capital da Birmania

RETIRAM-SE OS INGLESES DE RANGUN

RANGUN, 17 (UP) — Anuncia-se oficialmente que a antiga capital da Birmania, Mandaday, caiu em poder dos comunistas. As ultimas informações dizem que o governo britanico ordenou às suas forças, que se encontram nas imediações de Rangun, capital atual da Birmania, a se retirarem. Despachos chegados hoje dizem que os rebeldes que integram a "organização voluntaria popular", têm agora em seu poder a maior parte das cidades importantes do vale de Irrawadi, e dominam as comunicações fluviais com Rangun.

LONDRES, 17 (UP) — Após a queda da importante cidade de Mandalay, anuncia-se que o governo birmanês está retirando suas tropas em direção à cidade de Rangun.

LONDRES, 17 (UP) — Fontes fidedignas revelam que o governo birmanes ofereceu às tribos rebeldes "Karen", a criação de um Estado em separado.

LONDRES, 17 (UP) — Fontes fidedignas revelam que forças rebeldes birmanesas conquistaram já as mais importantes cidades do vale do rio Irrawadi, na Birmania. Em virtude desses seus sucessos, agora os rebeldes possuem em suas mãos o controle completo das vias fluviais de acesso à Rangun, capital da Birmania.

Entra em seu terceiro dia a obstrução dos esquerdistas na Camara dos Deputados italiana

SUCEDEM-SE AS AGITAÇÕES E LUTAS CORPORAIS EM PLENÁRIO

ROMA, 17 (AFP) — Sem interrupção, continuou, desde ontem, varando a noite e se prolongando no dia de hoje, a agitadissima sessão da Camara dos Deputados, a mais turbulenta nos anais da cronica parlamentar em toda a historia da Italia.

Os tumultos se sucederam desde ontem à noite. Eles começaram a ser provocados logo que o sr. De Gasperi subiu à tribuna, para responder aos detratores do governo e justificar o Pacto do Atlantico. As suas primeiras palavras, jorraram, da bancada da extrema esquerda, gritos de "abaixo o Pacto do Atlantico", repetidos por todos os parlamentares comunistas e socialistas majoritarios O presidente teve de evacuar a sala, porque o publico tambem ensaiou associar-se à confusão generalizada.

De Gasperi pôde então prosseguir, para declarar que não se tratava de aprovar o pacto, mas simplesmente de autorizar o governo a negociá-lo. E explica que mais tarde as Camaras serão convocadas para ratificá-lo. O presidente repeliu as acusações contra sua pessoa e seu governo, tachando-as de mentirosas. Passa então ao ataque e acusa o Kominform de intervir deliberadamente na França e na Italia, onde criou comitês de ação interna para servir às suas agitações.

Os comunistas pedem a De Gasperi que prove tais asserções. Togliatti é o mais violento de todos nessa exigencia e o presidente, sr. Gronchi, democrata cristão, ameaça o lider comunista em a pena de expulsão do recinto. Há nova tempestade. Gritos dirigidos contra De Gasperi acusam-no de ser "um traidor". O sr. Gronchi ameaça suspender a sessão. O sr. Togliatti ergue-se em meio do tumulto e, de pé, acusa o secretariado da presidencia do Conselho de fabricar falsos documentos para o uso dos jornais democrata-cristãos, a fim de justificar as medidas tomadas contra os comunistas.

A custo a calma volta ao recinto e De Gasperi afirma então, concluindo: "E' necessario perguntar até que ponto a solidariedade comunista internacional é compativel com os deveres dos cidadãos. Ninguem (e essas palavras De Gasperi as profere em tom energico, dirigindo-se diretamente ao sr. Togliatti) quer fazer a guerra à União Sovietica. A questão é saber qual será o dever dos italianos, se a Italia fôr atacada: deverão defender-se ou desertar. A intolerancia de que dão prova os comunistas nada vale contra a nossa fé no povo italiano. E' por seu futuro, e não por um governo, por um grupo ou um partido, que vos peço para nos conceder a plena confiança".

Uma vez que estava aprovado o encerramento dos debates, contra os votos comunistas, De Gasperi explica ainda que o governo aceitava como confiança no seu gabinete e traduzindo implicitamente autorização para que a Italia pudesse negociar sua adesão ao Pacto do Atlantico, a moção conjunta dos grupos republicano e liberal, assim redigida: "A Camara, depois de ter ouvido as declarações do governo, aprova-as e passa à ordem do dia".

Tem inicio então o processo para o escrutinio final. No entanto, os socialistas majoritarios e comunistas decidiram, mais uma vez, bloquear os trabalhos. Assim, todos, individualmente, passaram a usar do privilegio regimental de fazer uma explicação de voto. Há 10 minutos para cada deputado. Mas, nenhum deles obedece ao prazo regimental. A sessão desfila vagarosamente Um a um, os deputados da oposição apresentam suas declarações, repetindo monotona-

(Conclui na 2.a pagina)

Solicitaram novos debates os deputados comunistas franceses

CONTRA A APROVAÇÃO DO PACTO DO ATLANTICO — CARTA A HARRY TRUMAN

PARIS, 17 (AFP) — O Partido Comunista divulgou um protesto oficial contra a aprovação pelo governo francês do Pacto do Atlantico.

PARIS, 17 (AFP) — A direção central do Partido Comunista incumbiu o seu grupo parlamentar de pedir um debate geral na Assembléia Nacional Francesa, nas sessões de 22 e 23 de março, sobre o Pacto do Atlantico. O partido previamente nega ao governo francês o direito de aceitar o pacto, arrastando o povo francês à terceira guerra mundial.

PARIS, 17 (AFP) — Num comunicado publicado por seu "bureau" politico, o Partido Comunista ergue um "solene protesto" contra a decisão governamental de assinar o Pacto do Atlantico, colocando o país e o Parlamento diante de um fato consumado.

Se os planos criminosos dos fautores de guerra conseguissem ser realizados — prossegue o comunicado — tornariam a França num "coxim atomico" dos imperialistas americanos, enquanto que os franceses constituiriam a infantara sacrificada do Ocidente, para maior proveito dos capitalistas franceses e anglo-saxões".

O "bureau" politico encarrega a sua bancada parlamentar de intervir junto ao presidente da Assembléia Nacional para pedir que durante as sessões de 22 e 23 de março seja aberto um debate sobre o Pacto do Atlantico.

Alem disso, o "bureau" do P. C. F. torna suas as declarações dos "Combatentes da Paz e da Liberdade", contidas numa carta ao presidente Truman e que, nas cidades e aldeias está sendo assinada por milhões de franceses e francesas.

"Negamos ao nosso governo — conclui o comunicado do partido — o direito de assinar o Pacto do Atlantico, contra os compromissos assumidos para com o povo francês. Recusamo-nos a considerar que este pacto atenda aos interesses da França. Recusamo-nos a ser arrastados a uma nova guerra".

Convidadas a aderir outras quatro nações

ITALIA, PORTUGAL ISLANDIA E DINAMARCA

WASHINGTON, 17 (AFP) — O Departamento de Estado confirmou que o texto do Pacto do Atlantico será divulgado amanhã. Alem de uma entrevista a respeito, que dará amanhã, o sr. Dean Acheson fará uma alocução sôbre o Pacto, sabado, às 3,30, C. M. T., a qual será irradiada pelas grandes emissoras americanas para todo o mundo.

WASHINGTON, 17 (UP) — O Pacto do Atlantico Norte será divulgado amanhã, às 11 horas, depois de vários meses de negociações, durante as quais os Estados Unidos e outras sete nações europeias estudaram os meios para fazer frente à possivel agressão. Agora, o governo norte-americano indicou que pretende agir com rapidez no programa de armamentos, que completará a aliança defensiva.

Outras quatro nações, a Italia, Dinamarca, Portugal e Islandia, foram convidadas oficialmente para participar do Pacto de Segurança do Atlantico Norte, esperando que esses quatro países darão a conhecer dentro em breve a sua aceitação. Os países que participaram das negociações originais, foram: Estados Unidos, França, Belgica, Grã-Bretanha, Holanda, Luxemburgo e Noruega. Soube-se que os Estados Unidos, desejando proceder com rapidez quanto ao programa de armamentos, porém não querendo ao mesmo tempo prejudicar o programa de reabilitação da

(Conclui na 2.a pagina)

TRUMAN PREVÊ A DERROTA DOS GUERRILHEIROS GREGOS

O AUXÍLIO MILITAR À TURQUIA

WASHINGTON, 17 (U.P.) — O presidente Truman, em seu informe trimestral ao Congresso, sobre o problema da Grecia e Turquia, disse que as perspectivas militares na Grecia são promissoras, e que as forças do governo são suficientemente fortes para eliminar as guerrilhas. Truman advertiu, porem, que não deve ser aguardada uma vitoria rapida e facil, porque os dirigentes e guerrilheiros adestrados em Moscou, gostariam de arruinar a Grecia, com o objetivo de dominá-la.

Informou Truman que foram prestados auxilios militares à Grecia no valor de duzentos e oitenta milhões e quinhentos mil dolares, e cento e vinte e dois milhões de dolares em ajuda economica. Disse que a ajuda militar à Turquia foi de setenta e seis milhões de dolares. Truman calculou que na Grecia existem atualmente vinte mil guerrilheiros, os quais estão recebendo reforços da Albania, Iugoslavia e Bulgaria. O chefe do governo norte-americano revelou que as forças do governo tiveram vinte mil baixas no ano passado, inclusive feridos, acrescentando que os guerrilheiros perderam 32.000 homens, dos quais seis mil mortos. A respeito da Turquia, Truman disse que essa nação, ao rechaçar as exigencias territoriais sovieticas, conquistou a admiração do mundo, demonstrando que a agressão contra esse país contará com resistencia até o fim.

LIDER POLITICO ASSASSINADO — Flagrante dos funerais de Manoel Pinot, secretario politico da Falange, em Valencia, na Espanha. Pinot foi assassinado em Barcelona, com a explosão de uma máquina infernal. (Foto I.N.S., para o JORNAL DE NOTICIAS)

ULTIMAS NOTICIAS

PROSSEGUE A OBSTRUÇÃO COMUNISTA

ROMA, 17 (AFP) — A uma hora da madrugada ocupava a tribuna da Camara dos Deputados o 110.º orador, estando ainda inscritos para falar mais 50 deputados. Prossegue assim, sem interrupção a obstrução comunista e socialista à votação da moção de confiança ao governo.

Folhas soltas do anedotário politico internacional

Lamar Middleton

(Exclusivo da ONA para o JORNAL DE NOTICIAS)

CURA DO OBSTRUCIONISMO PARLAMENTAR?

NOVA YORK (ONA) — Recentemente, um especialista em molestias de garganta, de Park Avenue, apresentou uma proposta um tanto mórbida mas talvez eficiente para acabar para sempre com a obstrução no Congresso. Esse médico conversava com um grupo de colegas sobre o assunto e relembrou que a loquacidade exagerada, particularmente quando ligada às práticas obstrucionistas, que exigem que o amador fale durante horas e horas seguidas, provoca o cancer na garganta ou na boca.

O médico, que se orgulha de ser um historiador de sua profissão, citou, entre os muitos casos de verbosidade excessiva o do senhor Theodore Bilbo, do Estado de Mississipi, um dos maiores obstrucionistas da história do Congresso norte-americano, que morreu de um cancer na garganta.

"Devemos espalhar essa novidade" observou o médico. "Assim, a verbosidade dos senadores seria reduzida e seu tempo seria mais bem aproveitado".

* * *

QUESTAO DE ASSASSINATO...

HAYA (ONA) — A Côrte Internacional de Justiça, um dos orgãos das Nações Unidas, está ouvindo uma série de argumentos provavelmente sem precedentes e que, quando regulamentados por aquele tribunal mundial, poderá afetar a prática da arte de assassinar.

Advogados representando a ONU indagam dos 15 juristas da Côrte se o Secretário Geral Trygve Lie não pode acionar Israel por perdas e danos, pelo assassinato do mediador da ONU, Conde Bernadotte, em Jerusalem, no dia 17 de setembro do ano passado. A identidade dos assassinos não ficou esclarecida, mas a ação se basearia na alegada negligência de Israel em proteger a vida do pobre sueco.

Foi tambem pedida a "opinião" da Côrte sobre a possibilidade da ONU acionar a Transjordania e Egito por perdas e danos pelo assassinato ou ferimentos infligidos em diversos membros da comissão de tregua em combates travados na Palestina Se a Côrte Internacional estabelecer que podem ser impostas multas de castigo àquelas nações, os funcionários da ONU em missões arriscadas poderão ser melhor protegidos de agora em diante se, por exemplo, o assassinato acarretar uma multa equivalente ao resgate de um rei.

* * *

A DATA DO ANIVERSARIO DE SOL BLOOM

WASHINGTON (ONA) — O presidente da Comissão de Assuntos Exteriores da Camara dos Comuns, Sol Bloom, recentemente falecido, aos 78 anos, sempre fez questão de festejar seu aniversário. Todos os necrologios concordam que Sol Bloom nasceu em Pekin, no Estado de Illinois, a 9 de março de 1870, o que quer dizer que faleceu dois dias antes de seu aniversário.

Uma semana antes de falecer, falando a um jornalista, observou que tinha a impressão de estar concedendo sua ultima entrevista. O jornalista perguntou qual era a data de seu aniversário.

"Bem — respondeu o congressista — livros como o "Who's Who", o "Congressional Directory" e outros afirmam que é 9 de março. Mas a verdade é que me esqueci. O unico registro seguro era um livro de receitas de minha mãe, que anotou que vim ao mundo "três semanas depois que a vaca do Tio Carlos morreu". Há setenta anos venho procurando descobrir quando aquela representante da raça bovina bateu a bota".

* * *

NACIONALIZAÇAO DA CHUVA

CIDADE DO MEXICO (ONA) — Os dirigentes das organizações camponesas do México acabam de informar ao governo Aleman de que deve "nacionalizar" a chuva, para evitar uma revolução sangrenta. A ameaça é menos absurda do que parece e o Presidente Aleman, que sempre se apresentou como o protetor dos pobres, pode, por um decreto, estabelecer que a agua que cai do céu é uma utilidade publica e, como tal, de acordo com a Constituição, propriedade de todos os indios mexicanos desta Capital que o ministro da Agricultura, Nazario Ortiz Garza, pretendia fazer uma lucrativa concessão para "fazer chuva" aos norte-americanos do Texas. Isso seria muito satisfatorio para o Ministério e para os agricultores ricos, mas os agricultores pobres não estão de modo algum satisfeitos. E, assim, avisaram ao Presidente que, se fôr feito o milagre, deve ser em beneficio de todos.

Companhia Paulista Editora e de Jornal S/A.
proprietaria do

JORNAL DE NOTICIAS

Diretor-Presidente: GLADSTON JAFET
Diretor-Superintendente: DEMETRIO NAMI HADDAD
Diretor-Secretario: SALOMÃO JORGE

★

TELEFONES:

Diretoria	2-4575	Publicidade	2-8153
Secretaria	2-8130	Divulgação	2-8147
Redação	2-8116	Portaria e Oficinas	3-9261

★

Redação, Oficinas e Publicidade: Rua Florencio de Abreu, 151-168
Caixa Postal, 5552 — Endereço Telegrafico: JORNOTICIAS

★

ASSINATURAS para todo o Brasil: — 12 meses: Cr$ 90,00
6 meses: Cr$ 80,00 — Numero avulso, Cr$ 0,70.

★

Toda a remessa de numerario deverá ser feita em nome da COMPANHIA PAULISTA EDITORA E DE JORNAIS S/A.

A sucessão

As conversas, sondagens, tateios e ensaios, para a tomada de posição em face da sucessão presidencial, já se acham em pleno desenvolvimento. O que era antes um tema, a desafiar a curiosidade dos meios politicos, rapidamente se está deslocando para o terreno das cogitações concretas e imediatas. As divagações e hipoteses do tema cedem o lugar, celeremente, às perspectivas reais do problema. Aos encontros, que vem tendo o chefe da Nação com politicos de projeção, atribui-se a maior importancia. Durante esses coloquios, em horas aparentemente consagradas ao almoço, o presidente Dutra está procurando conhecer o pensamento dos lideres da politica nacional sobre a questão sucessoria. Esta já existe, em realidade, tornando-se tão evidente que leva o primeiro magistrado da Nação a entrar na fase de consultas, para colher impressões, reunir sugestões e fixar os pontos principais de futuro itinerario.

A atitude do presidente Dutra é de tal modo inesperada, em face de suas anteriores manifestações, que à primeira vista não se encontra para ela explicação logica. Em verdade, a opinião publica não ignorava a repugnancia do presidente Dutra em admitir a antecipação do exame do problema da escolha do seu sucessor. Ao mesmo tempo que se firmava nessa linha de resistencia contra qualquer precipitação, através de palavras inequivocas, seu interesse direto na execução de certas medidas de largo alcance para o país era uma especie de "alibi" a provar-lhe a ausencia do centro da agitação subterranea em torno da herança do Catete. Se os politicos se mostravam febricitantes, ele dava sinais de se achar frio e insensivel, volvendo suas atenções para outro polo da nossa existencia coletiva. Entre a glacial reserva de ontem e a movimentação de hoje, discreta mas bem visivel, observa a opinião publica imprevista mudança climatica. Não se porá em duvida, naturalmente, a sinceridade com que defendeu e aconselhou, no periodo imediatamente anterior, o adiamento dos debates da sucessão presidencial para epoca mais oportuna. A subita alteração de rumos, que as presentes consulas deixam transparecer, teria sido ditada por circunstancias ou razões extraidas talvez da propria evolução dos acontecimentos. Disraeli, cuja inteligencia politica os nossos fabricantes de genios e mediocridades não desconhecerão, deu foros de cidade ao oportunismo, entre os instrumentos da arte de dirigir os homens. A excessiva rigidez, em politica, encerra o perigo de vulgares mumificações.

Aparecendo em cena, por detrás de um velario que não esconde da platéia a fisionomia e o movimento das figuras, o presidente Dutra, longe de estabelecer violenta antinomia entre a palavra e a ação, estara agindo em conformidade com a sabia lição do grande ministro da rainha Vitoria. E' essa, pelo menos, a dedução que o homem da rua tira dos fatos. Pode-selhe, no caso, contestar a interferencia. Mas esse é outro capitulo da historia...

BAIXA NOS PREÇOS DOS CALÇADOS

Em nota publicada aqui há dias atrás, tratamos da situação da industria de calçados, mostrando que, ao contrário do que alguns interessados têm procurado fazer crer, ela não se apresenta tão dificil como se diz.

Não faz ainda uma semana, o presidente do Sindicato dos Industriais de Calçados de São Paulo, falando a um matutino local, expendeu considerações sôbre o assunto, nas quais apresentou com cores vivas as dificuldades que essa industria vem atravessando, não obstante os altos preços do produto no mercado brasileiro. Sucedeu, porém, que mal foram divulgadas as declarações do industrial paulista, chegou a esta Capital uma comissão de representantes do comercio de calçados do Rio de Janeiro, com o proposito de estabelecer entendimentos com os industriais e comerciantes de São Paulo, no sentido de se promover um movimento, entre todos, capaz de assegurar baixa sensivel no preço do produto, visando, ao mesmo tempo, a ampliação do mercado interno e o beneficio do consumidor.

O sentido da iniciativa, como se vê, não é de ordem a reforçar os conceitos emitidos pelo representante dos industriais paulistas. Pelo contrário, ela expressa uma compreensão diferente. E o que cumpre ressaltar, na iniciativa em apreço, é a presunção que ela traz de que, se dificuldades há na industria de calçados, estas podem e devem ser removidas pelos proprios produtores. Há, talvez, excesso de produção e falta de mercado. Mercado que, ao invés de se largar à medida que aumenta a produção, se restringe e reduz em virtude da ascensão constante dos preços.

Nessa conjuntura, cabe à industria e ao comercio de calçados abrirem mão de uma parte dos lucros que vêm auferindo, no interesse do desenvolvimento dos negocios. E este parece ser o ponto de vista da comissão de representantes do comercio carioca, ao sugerir a conveniencia de se fazer baixar, numa media de 20%, o preço atual do calçado.

CANTO DE SEREIA

Depois dos varios protestos que se fizeram ouvir, quando vieram a publico as conclusões do relatorio Abbink, que colocavam, como preliminares para a solução do nosso problema economico, o desenvolvimento agricola e a exploração das reservas petroliferas, já se vai fazendo silencio em torno do documento, a que, antes da publicação, se emprestava transcendental significação, e não será de espantar que, dentro em pouco, venha a cair no mais completo esquecimento.

Da visita da Missão Abbink talvez nada resulte para o nosso país em iniciativas de que se supunha viriam a participar, senão o governo norte-americano, certamente os capitais particulares dessa nação, os quais se uniriam ao capital nacional. De uma coisa, entretanto, não se deve esquecer: desvendaram as autoridades brasileiras com a vinda da missão de tecnicos estadunidenses, a um governo estranho, dados e problemas que dizem muito intimamente respeito ao nosso futuro e à nossa segurança.

Se tudo isso foi feito apenas para permitir a tecnicos estrangeiros um passeio à nossa terra, terá o governo do Brasil agido com extrema leviandade. A iniciativa não deveria ter sido levada a efeito, senão depois de atenta auscultação quanto aos intuitos dos Estados Unidos. Se nos deixamos embalar pelo canto de sereia, teremos, com toda a certeza, feito mais mal do que bem ao país. Em todo o caso, ainda é um pouco cedo para um julgamento definitivo.

Justificam, porem, o nosso pessimismo as duas principais conclusões do relatorio, que contrariam as aspirações nacionais, que são no sentido de industrialização e de participação do capital estrangeiro, mas dentro de condições que nos interessem. O que, a este respeito, estabelecem as nossas leis, parece não agradar aos americanos, ao menos com referencia à exploração do petroleo. Tais fatos não contribuem para que se possam julgar auspiciosas as perspectivas que se abrem em relação ao relatorio Abbink.

ASSEDIO A CARNE

A essa altura parece já irresistivel a avalanche contra o preço da carne; pode o nosso povo ir preparando o espirito para a noticia, dentro em breve, de sua alta. Chega agora ao maximo o assedio no Rio, onde se realiza a reunião de pecuaristas, e de representantes oficiais. Já se apelou para a matematica e a matematica está demonstrando que a carne em Barretos tem o custo superior ao preço que é pago em São Paulo.

Ora, diante da exatidão da matematica, não há obstaculo que resista — e certamente não resistirão as nossas autoridades, que são de fraca força. Propôs o governo de São Paulo que se faça a elevação do preço para o criador, mas não em detrimento do consumidor. Para isso, sugeriu a eliminação de alguns intermediarios, passando o Estado a interferir no comercio. Assegurou o sr. Ribeiro da Luz, tanto em entrevistas nesta Capital como nos seus discursos no Distrito Federal, que o governo tem elementos para garantir o exito da iniciativa.

Não há duvida que, se a nossa administração possui aparelhamento eficiente, se poderia tentar a medida, mas convenhamos que seria coisa precaria e não poderia ser realizada senão a titulo de emergencia. Ora, já estamos em tempo de buscar solução definitiva para um problema que se vem eternizando. E essa solução somente os pecuaristas é que poderão executá-la. A classe insiste, no entanto, numa atitude radicalmente errada.

Até aqui só se tem deixado guiar por uma unica preocupação: o aumento de preço. Esse alvitre, contrario aos interesses coletivos, não beneficiará tambem os proprios pecuaristas. Concedida a majoração, provocará ela nova ascensão de preços, que anulará os lucros que inicialmente possa dar. Está provado que existe excesso de intermediarios em nosso comercio de carne, aspirando cada parte a uma determinada porcentagem de lucro, o que faz com que se vá elevando gradativamente o preço até chegar ao publico, em cujas costas tudo é descarregado.

Poderiam, contudo, os pecuaristas reunir-se e formar organizações que empregassem a sua atividade em todos os setores desse ramo de negocios: criando, transportando, abatendo e retalhando o gado diretamente ao publico. Esta seria a solução verdadeira e definitiva. A elevação continua de preços, a unica que vem sendo posta em execução desde o começo da guerra, até agora se tem mostrado da mais completa ineficacia.

"DESEJAMOS DESDOBRAR..."

(Conclusão da 3.a pagina)

objetivos, com a operosidade das educadoras sanitárias em Campinas, Santos, Piracicaba, S. José do Rio Pardo, Sorocaba, S. Carlos, Ourinhos, Taubate, Itápolis, Baurú, Atibaia, Franca, Ribeirão Preto, Tatuí, Bebedouro, Rio Claro, S. José dos Campos e Santo André. Dois médicos, sediados, respectivamente, em S. José do Rio Pardo e em S. João da Boa Vista, colaboram de maneira eficiente com a Saude Escolar.

Graças ao aparelho de raios X, em S. José do Rio Pardo, foi possivel roentgenfotografar 2.209 alunos dos Grupos Escolares "Candido Rodrigues" e "Tarquinio Olinto", do Orfanato S. José, do Ginasio Estadual e do Grupo do Sapecado, tendo sido premunidos 1.015 pela vacina B.C.G., na luta contra a tuberculose."

PLANEJAMENTO DO SERVIÇO

"Desejamos desdobrar o nosso programa de ação, na Assistencia Alimentar Supletiva e na defesa dos escolares contra a tuberculose. Para esse fim, as educadoras sanitárias se entregaram ao treino indispensável, frequentando, umas, o Laboratorio de Fisiologia da Faculdade de Medicina, e, outras, o Instituto "Clemente Ferreira".

Para a mantença do lanche nas escolas, fizemos constar do orçamento a necessaria verba, a qual, todavia, deverá ser aumentada.

Quanto à premunição da tuberculose, os trabalhos se estenderão, provavelmente, por 25.000 alunos a serem colocados ao abrigo de contagio. Além da obra confiada a médicos e educadoras sanitárias designados a Grupos Escolares, tambem duas equipes acabam de ser organizadas, a fim de percorrerem as casas de ensino e levar a efeito a prevenção pelo B.C.G. Acrescente-se, a nda, que dois aparelhos de Manoel de Abreu, transportaveis, estão sendo usados em descobrir novos casos de tuberculose, nas escolas.

Este planejamento é destinado, antes de tudo, aos bairros proletarios e abrangerá os escolares dos quatro anos letivos. Nos outros bairros, somente os alunos dos primeiros anos serão atendidos, pois assim ficou convencionado com a Divisão de Tuberculose do Departamento de Saude. Quanto aos serviços em nossa Capital, que vinham sendo executados pelos medicos especializados, em dois periodos na Clinica Central, foram, tais serviços, redistribuidos pelos Dispensarios Distritais, providos de medico-clinico, oto-rino-laringologista, oculista, alem dos enfermeiros escriturarios. A descentralização das atividades se impôs, em favor dos alunos, motivada pela urgencia de se atender as criangas dos bairros distantes. Os Dispensarios funcionam nos Grupos Escolares Pereira Barreto, Pedro II, João Kopke, Amadeu Amaral e Silva Jardim, este ultimo no bairro de Tucuruvi".

Finalizando sua palestra, acrescentou o sr. Adhemar de Barros: "A angustiosa situação em que nos deixaram o Tesouro do Estado, saturado de responsabilidades a que a nossa administração não se poderia eximir sem lesar as aspirações de nossa gente, não nos abriu ensanchas para fazer mais, no que tange à Saude Escolar. Mas o já conseguido não é pouco, se atentarmos a que as nossas energias realizadoras envolvem 110.000 alunos da Capital e numero vultoso nos Municipios do Interior. E', sem duvida, de se pôr em relevo.

Orgão de adaptação social da criança a seu meio, e sobretudo veiculo de preparação do homem de amanhã, a escola recebe de nosso governo, conforme programa que acabamos de sintetizar, o apoio e a assistencia imprescindiveis, a fim de chegarmos, quanto antes, a colher os frutos sazonados de tudo que visamos para o bem e para a grandeza deste querido S. Paulo, o atlante que transporta aos ombros o futuro da Patria eterna e unida".

Box — Turfe — Esporte
Tudo no
JORNAL DE NOTICIAS

NOTICIAS DO RIO

Aportou ao Brasil a maior leva de imigrantes recebidos de uma só vez

Pequena a porcentagem de homens — Repatriados do Brasil entre os deslocados

RIO, 17 (Da sucursal) — Viajando pela primeira vez ao Brasil, aportou, ontem, na Guanabara, o navio-transporte do Exército dos Estados Unidos "Willard Holbruck".

Procedente do porto de Genova, o referido barco trouxe a maior leva de imigrantes jamais recebida em nosso país, de uma só vez. A bordo do "Willard Holbruck" vieram 1.085 passageiros em sua quase totalidade deslocados de guerra, trazidos ao Brasil sob os auspicios da Organização Internacional de Refugiados. A esta Capital, aquele navio vem consignado à Moore McCormack Lines, que está encarregada do seu abastecimento, bem como do serviço de ligação com as autoridades da "I.R.O." nesta Capital.

ALGUNS REPATRIADOS BRASILEIROS

Entre as pessoas que viajaram no "Willard Holbruck" há alguns brasileiros, que se achavam na Europa, sendo os demais elementos selecionados pelos comitês da I.R.O. nos varios campos instalados na Europa. Entre os repatriados veio a familia de Anisio Salzinger, que se achava na Austria desde 1946 e somente agora conseguiram retornar ao Brasil, dirigindo-se para o Estado de Minas Gerais, onde reside há longos anos. Tambem viajou outra brasileira, a sra. Dolores Ingebork Funck, esposa do austriaco Kurt Funck.

Depois de desembaraçados pelas autoridades da Policia Maritima e do Serviço de Imigração, todos os passageiros vindos naquele transporte, foram transportados para as barcas do Loide Brasileiro e em seguida conduzidos para a Hospedaria de Imigrantes da Ilha das Flores, onde ficarão para o estagio de praxe, até que sejam designados os lugares onde deverão ser empregados, de acordo com as suas profissões. O grupo de refugiados é constituido de pessoas de varias profissões, e é consideravel o numero de crianças, por isso que o seu numero eleva-se a 350, cujas idade viariam entre 3 meses e 15 anos. O numero de mulheres atinge a casa de 500, sendo portanto relativamente pequeno a percentagem de homens.

A caminho de Petrópolis o governador de Minas

BELO HORIZONTE, 17 (Asapress) — Viajando de automovel, o governador Milton Campos deixará amanhã esta Capital, a fim de encontrar-se em Petropolis com o presidente da Republica.

Atribui-se grande importancia politica a essa reunião, na qual, possivelmente, serão fixados os rumos para discussão de questões politicas e administrativas.

CAMARA FEDERAL

Prossegue os entendimentos sobre a formação de comissões tecnicas

Urgência para o projeto beneficiando os postalistas

RIO, 17 (Da sucursal, pelo telefone) — A matinée da sucessão, realizada ontem na Camara, se estendeu até a sessão desta tarde. Coube hoje ao sr. Berto Condé fazer uma longa defesa do governador Adhemar de Barros, acentuando, sobretudo, a falta de consistencia dos documentos apresentados pelo sr. Costa Neto. Disse o representante paulista que a qualquer Estado mereceriam repulsa as palavras que teve o sr. Costa Neto para São Paulo, afirmando que ele, como representante do povo ou como simples cidadão, seria incapaz de referir-se assim a qualquer pedaço do Brasil. Mais adiante, declarou o sr. Berto Condé que, como jurista que é o sr. Costa Neto, não poderia apresentar simples telegramas como "documentos" que o autorizassem a fazer tão graves acusações ao chefe do Executivo bandeirante. Aparteia o sr. Antonio Feliciano, dizendo que o ex-titular da Justiça apresentou certidões. "Certidões não, certidão" — replica o orador. E é essa — argumenta — pode ser considerada realmente documento.

CRIAÇÃO DA COMISSÃO DE INQUERITO

Diz ainda o orador, a seguir, que o documento desmente os telegramas, cuja contradição não conseguiu desfazer o sr. Costa Neto. Passa a falar sobre a propalada comissão de inquerito que o sr. Costa Neto prometeu criar, dizendo que esta, de acordo com o regimento da Camara, só pode ser criada para fatos determinados e esses, até agora, ainda não apareceram. Estamos — grita — num regime federativo onde os Estados têm autonomia. Em tudo isso há uma intenção certa: anular o texo da Constituição cujas consequencias são imprevisiveis. Espera-se assim, pela terceira vez, rasgar o diploma de um governador eleito pelo povo. Comenta o orador o "dossier" organizado pelo sr. Costa Neto, quando titular da Justiça, contra o sr. Adhemar de Barros, classificando-o de um amontoado de boatos, e historia outras tentativas de intervenção federal em São Paulo, para entregar os Campos Eliseos aos que foram derrotados no ultimo pleito. Intervêm aí os srs. Campos Vergal e Paulo Nogueira Filho; o primeiro sobre o "quantum" das exportações do Estado e o ultimo sobre a importancia eleitoral do Partido Social Progressista. Por fim, o sr. Berto Condé critica severamente a Assembléia Legislativa do Estado.

Foi aprovado ur requerimento do deputado Medeiros Neto, pedindo a designação de uma comissão para visitar, em nome da Camara, o Instituto Historico da Bahia, por ocasião da passagem do 4.º centenario da fundação da capital baiana. A citada comissão ficou constituida pelos srs. Aureliano Leite, Ulisses Lins, alem do requerente.

— "Por onde vão correr as despesas desse "passeio"? Aparteia o sr. Barreto Pinto.

O sr. Cyrillo Junior, que se encontrava na presidencia, diz que não há onus para a Casa e dá a palavra ao sr. Alencar Araripe, que apresenta uma emenda ao orçamento do corrente ano, para um acrescimo na rodovia central de Pernambuco. A seguir, falou o sr. Antonio Feliciano, que leu um memorial de todos os sindicatos de empregados de Santos, pedindo um reajustamento nas tabelas de aposentadorias. O ultimo orador desta parte dos trabalhos foi o sr. Diniz Gonçalves, que se congratulou com o governo pelo inicio da dragagem do porto de Aracaju.

ORDEM DO DIA

A Ordem do Dia começou com a aprovação de uma licença de 60 dias ao sr. Gabriel Passos, para tratamento de saude. O sr. Cyrillo adianta que está recebendo as listas com a indicação dos lideres de bancada, com os nomes de seus representantes nas comissões da Casa e dá a palavar ao sr. Domingos Velasco, que comentou uma informação que recebera da policia, justificando a proibição de comicios em defesa do petroleo nacional.

O orador seguinte foi o sr. Wellington Brandão, que apresentou dois projetos e os justificou devidamente. Substitulu o representante mineiro na tribuna o sr. Plinio Cavalcanti, que disse da situação dificil atravessada pelos funcionarios postais e apelou para que dessem andamento rapido a um projeto que transita pela Casa. Depois de ter falado longamente o sr. Vasconcelos Costa, sobre a situação dos veterinarios, e a necessidade do aprimoramento dos nossos rebanhos, foi dada a palavra ao sr. Flores da Cunha, que pediu a imediata constituição das comissões tecnicas da Casa, que, segundo o orador, já têm muito o que fazer.

O presidente e logo depois o sr. Acurcio Torres acentuaram que tais comissões já estavam sendo organizadas e que a demora era uma consequencia do desejo da Mesa e da maioria de que esses organismos fossem constituidos dentro da mais absoluta proporcionalidade possivel, de acordo com o numero das bancadas partidarias da Casa.

Vem então um novo turno da peleja preparatoria da sucessão, tendo o sr. Jão Botelho, ficado na tribuna até os ultimos momentos da sessão, protestando contra as violencias praticadas no Pará pelo governador Maura Carvalho e pelo senador Magalhães Barata.

CAMARA MUNICIPAL

Apresentadas 51 novas emendas ao projeto de reforma do Regimento

Na sessão de segunda-feira a votação final

Foi rapida a sessão extraordinaria de ontem da Camara Municipal, convocada para a segunda discussão do Projeto de Resolução que altera dispositivos do Regimento Interno.

Aberta às 15 horas, sob a presidencia do sr. Valerio Giuli, foi à tribuna o vereador Roberto Gomes Pedrosa, que defendeu várias emendas de sua autoria ao projeto de Reforma do Regimento, uma entre as quais provocou vivos debates e que se refere à limitação da hora destinada ao expediente.

A emenda do lider da bancada do Partido Social Democratico estabelece que, aberta a sessão, será dado inicio à parte relativa ao expediente, que terá a duração maxima de uma hora improrrogavel. Manifestando-se contra a sua aprovação, opinaram os srs. Nicolau Tuma e João Carlos Fairbanks.

Outra emenda de autoria do sr. Roberto Gomes Pedrosa fixa o prazo de duração da sessão por quatro horas, sendo uma destinada ao expediente e as restantes à discussão e votação da Ordem do Dia. Os vereadores terão, para explicação pessoal, o prazo de uma hora improrrogavel.

Os srs. Mario Otobrini Costa e Decio Grisi defenderam tambem emendas de sua autoria.

Ao todo, foram apresentadas cinquenta e uma emendas, que serão, de acôrdo com a deliberação da Mesa, publicadas na imprensa oficial e ordenadas pela Comissão de Justiça.

O sr. Valerio Giuli comunicou ao plenario a inclusão, como item preferencial, na Ordem do Dia, da sessão de segunda-feira proxima, do projeto da Reforma do Regimento, para sua votação final, uma vez que a discussão foi ontem mesmo encerrada.

FATOS POLICIAIS

Queimaram-se em consequência da explosão de um tambor de gasolina

Manuel Batista Junior, proprietario de um armazem de secos e molhados situado à rua Jaraguá, s/n., na estação de Taipas, ontem à tarde comprou um tambor de gasolina, colocando-o em seguida no deposito do estabelecimento. A' noite, cerca das 20,30 horas, a sogra do comerciante, Josefina de Jesus, de 62 anos, casada, sabendo estar vasando o tambor, imprudentemente foi verificar se o inflamavel estava para alcançar a mercadoria ali guardada, levando numa das mãos um lampeão alimentado a gasolina. Chegando no barracão que serve de deposito, a sexagenaria aproximou desmasiadamente a chama do tambor, provocando então a inflamação da gasolina. Foi o comerciante atraido pelo barulho da explosão que se seguiu e ele e sua esposa, Justina de Jesus Silveira Batista, de 30 anos, ao pretenderem socorrer Josefina, foram alcançados pelas chamas, bem como uma filha do casal, Odete, de 3 anos. Outros moradores da rua Jaraguá e que estavam no armazem de Manuel, com o auxilio de baldes de agua e areia, conseguiram abafar as chamas, sendo as pessoas queimadas removidas para o posto da Assistencia, onde foram medicadas. Justina de Jesus Silveira Batista, cujo estado foi considerado grave, deu entrada no Hospital das Clinicas. Sobre o fato foi iniciado inquerito pela autoridade de serviço na Central.

Gravemente ferida em consequencia de uma agressão — Por motivos que não foram apurados, ontem, às 15 horas, em seu domicilio, à rua Chico Pontes, 21-A, na Vila Guilherme, Herminia Passim, de 22 anos, solteira, foi agredida e gravemente ferida por Lourdes Francisca de Lima. A vitima foi socorrida pela Assistencia e hospitalizada.

Atirou a motocicleta contra um caminhão — Ontem, as 16,20 horas, Abilio Cestari, de 24 anos, solteiro, domiciliado à rua Helvetia, 76, dirigindo a motocicleta de chapa n 319, na rua Visconde do Rio Branco, esquina da rua General Osorio, atirou-a contra o caminhão de chapa n. 55.451, guiado por Domingos Mansotti. Em consequencia do acidente, receberam ferimentos Abilio Cestari e Fausto Este Tognini, de 39 anos, casado, residente à rua Adolfo Gordo, 279, que viajava em companhia daquele. Os dois receberam graves ferimentos e foram internados no Hospital das Clinicas.

Atropelamentos ocorridos ontem — Na avenida São João, imediações do largo Paissandu, Paulo Gunther Muller, de 18 anos solteiro, morador à rua Raposo Tavares 85, foi atropelado e gravemente ferido pelo auto particular de chapa n. 24.358, guiado por Carlos Arruda Penteado Junior. A vitima foi internada no Hospital das Clinicas.

— Na estrada de Itapecerica, esquina da rua Roberto Arruda, Mitsue Yamata, de 8 anos, morador à Vila Isabel, foi ferido pelo autocaminhão de chapa n. 27.99.05 guiado por João Cinelli Neto. Depois dos socorros da Assistencia, o menino foi internado no Hospital das Clinicas.

— Na esquina das ruas Silva Bueno e Sisplatina, Luiz Batista Tescer, de 30 anos, morador à rua Lucas Obs, 473, foi atropelado pelo auto particular de chapa n. 16.473, dirigido por Ademar dos Santos, sofrendo em consequencia ferimentos que determinaram sua internação no Hospital das Clinicas.

SENADO FEDERAL

ELEITAS AS COMISSÕES TECNICAS

RIO, 17 (Asapress) — Sob a presidencia do sr. Nereu Ramos reuniu-se o Senado. No expediente o sr. Fernandes Tavora ocupa-se do aproveitamento do xisto betuminoso. A Ordem do Dia foi dedicada à eleição das comissões tecnicas. O sr. Euclides Vieira contestou a noticia que afirmava terem os senadores do PSP votado em branco por ocasião da escolha, ontem, da comissão executiva do Senado. Secundou os elogios feitos com referencia ao sr. Melo Viana pelo sr. Rodolfo Miranda. A sessão foi suspensa por 5 minutos para preparo da eleição das comissões. Reabertos os trabalhos foi realizada a apuração tendo o sr. Nereu Ramos proclamado os eleitos e solicitado que as mesmas se reunissem dentro do prazo regimental para escolha dos presidentes e vice-presidentes respectivamente a fim de que o Senado possa dar inicio aos seus trabalhos.

O TEMPO

Até as 14 horas de hoje para todo o Estado

Tempo instavel, sujeito a chuvas e trovoadas. Temperatura elevada. Ventos do quadrante oeste, com rajadas frescas.

ONTEM:

NA CAPITAL — Temperatura máxima, 32. Minima, 21.

NO INTERIOR — Temperatura máxima, 36, em Guaratinguetá e Catanduva. Minima, 18, em Tamoio.

NO LITORAL — Temperatura máxima, 37, em Santos. Minima, 20, em Cananéia.

(Do boletim diario do Instituto Regional de Meteorologia)

Reunião semanal do P.R.P.

Comunicam-nos: "Realiza-se hoje mais uma reunião semanal do P. R. Popular. Fará uso da palavra o sr. Antonio de Toledo Piza, que abordará o tema — "Como deve caminhar o populismo".

SOLUCIONADO, DEPOIS DE...

(Conclusão da 3.a pagina)

ção do deputado Oliveira Costa ao posto, tendo, entretanto, esse parlamentar escrito a seguinte carta ao vice-presidente da Executiva:

"São Paulo, 17 de março de 1949. — Ilmo. sr. Gastão Vidigal, m.d. presidente em exercicio da Comissão Executiva do Partido Social Democratico, secção de S. Paulo. — Prezado amigo. Havendo tido conhecimento que v. s. dentro da preocupação de unidade e coesão de nosso partido, tem manifestado sua opinião favoravel à minha recondução ao posto de lider da bancada estadual à Assembléia Legislativa, venho reiterar minhas declarações de não desejar no momento receber essa nova prova de apreço de minha bancada. Tenho, repetidas vezes, manifestado minha opinião favoravel à rotatividade, entre todos os nossos correligionarios, nos postos de representação e confiança. Minha atitude, pois, não pode ser interpretada como gesto de recusa ou desatenção à bondosa orientação do prezado amigo, senão apenas como demonstração de coerencia, que quero manter nesta como em outras oportunidades em que deva opinar.

Muito grato pela comunicação, que lhe peço fazer aos meus ilustres pares, renovo a expressão de meu apreço e de minha amizade.

Amigo e correligionario atento e obrigado,
(a) Oliveira Costa».

UM GESTO ELEGANTE

Estava, desse modo, criada a dualidade de liderança, sem duvida considerada um novo erro da bancada. A intervenção do sr. Gastão Vidigal, conciliatoria, não logrou exito, de vez que o sr. Oliveira Costa se recusara a reassumir o posto.

A essa altura, o deputado Romeiro Pereira assumiu uma atitude que mereceu os mais calorosos elogios de todos seus companheiros, pois, com o objetivo de evitar possiveis conflitos de competencia, defendeu com sinceridade a tese de que a liderança deveria caber ao deputado Ulysses Guimarães, de vez que o mesmo vem exercendo a vice-liderança há dois anos, estando, por isso mesmo, mais afeito à tarefa. A formula previa a solução do impasse, ficando o seu autor com a vice-liderança. Foi a mesma, então, aceita, ficando o deputado Ulysses Guimarães com a liderança e o deputado Romeiro Pereira com a vice-liderança.

E assim foi superado um problema dos mais serios na vida parlamentar dos ultimos tempos: a eleição, por unanimidade, de dois lideres para uma bancada só.

Entra em seu terceiro...

(Conclusão da 1.a pagina)

mente trechos da declaração anterior. A maioria do publico, embora firme no recinto, não mostra nenhum interesse por essas explicações de voto. Dois ministros, de cada vez, se revezam na bancada governamental, enquanto falam os elementos da oposição. O sr. De Gasperi não deixou o recinto do Palacio Montecitorio, mas repousou por algum tempo no gabinete da presidencia.

Às cinco horas da manhã, o sr. Pietro Nenni propõe o adiamento dos debates para a tarde de hoje. A proposta é posta a votos e é rejeitada. Os deputados continuam, portanto, no seu refrão oposicionista.

Mais tarde, o deputado comunista Pajeta voltou a carga, tentando a suspensão dos debates por uma hora. "Queremos fazer a "toilete" e nos restaurar", diz o sr. Giancarlo Pajeta, mas a maioria se opõe violentamente à sua moção. "O voto ou a morte", grita alguem na bancada da maioria, provocando um rastilho de agitação. Aliás, os majoritarios, em nenhum momento, deixaram de ter maioria em plenario, cuidando seus lideres, religiosamente, desse pormenor. Por vezes, os deputados da oposição se afastam do assunto, mas Gronchi se limita a intervenções discretas, evitando pretextos para um prolongamento dos trabalhos.

Nos corredores, os comentarios eram os mais diversos. Entre a maioria, atribuia-se à oposição, com a proposta Pajeta, um pretexto para novas confabulações e novos planos obstrucionistas entre a bancada comunista e socialista majoritaria. O sr. Togliati, porem, esclarecia que tal obstrução não era uma tatica. Era apenas — acrescentou — um meio de esclarecer a opinião italiana sobre a importancia da situação criada pelo Pacto do Atlantico, pois, se quisesse simplesmente obstruir os trabalhos, a oposição teria outros meios à sua disposição.

A calma não persistiu, porem, durante muito. Com efeito, o lider Togliati provoca novo incidente, ao protestar contra as limitações de tempo para cada orador. O sr. Martino, presidente dos trabalhos, na ausencia de Gronchi, responde a Togliati, dizendo que a Camara não poderia conceder a cada orador a faculdade de tornar-se um lider da agitação e propaganda.

Estas palavras tiveram o condão de despertar uma sessão até então "sonolenta". A oposição protesta e mais uma vez os deputados comunistas se engalfinham no recinto com os democratas cristãos. O publico se revela exaltadissimo e o presidente Martino, fazendo soar as sereias de alarme, faz de novo evacuar as galerias, em meio de grande confusão. Apenas os jornalistas foram autorizados a permanecer em sua tribuna, enquanto que os adjetivos mais violentos — "assassinos", "criminosos", "traidores", "bandidos" eram trocados no recinto.

Outro deputado comunista aumenta a confusão, ao denunciar a casa os incidentes de Terni, "onde, declara, a policia atirara contra o povo e matara um operario, ferindo mais quatro pessoas".

Por sua vez, outro parlamentar comunista denuncia o excessivo aparato policial, cercando o Palacio Montecitorio. A muito custo, Martino restabelece a ordem e se renovam as explicações de voto. Já então dizia-se que os comunistas e socialistas tentariam prolongar o debate até amanhã, quando deve ser publicado pelos governos interessados o Pacto do Atlantico. Quando falou o primeiro deputado da oposição, apurou-se na secretaria que restavam ainda inscritos mais 56 deputados minoritarios. Outros deputados da oposição, em numero superior a 15, ausentes de Roma, foram chamados com urgencia para participar da obstrução. Ao meio dia, já se acreditava que a sessão poderia ser prolongada com esse sistema, por 24 horas, batendo assim a oposição todos os recordes de oposição no Parlamento Italiano.

As 22 horas, GMT, ainda não se encerrara a sessão da Camara dos Deputados da Italia. Os deputados comunistas e socialistas majoritarios, reeditando, com notavel energia, a tatica dos "filibusters" do parlamento norte-americano, continuavam se sucedendo na tribuna, implacavelmente, dando suas explicações de voto, contrarias à aprovação da moção da maioria, que autoriza o governo De Gasperi a negociar a adesão do país ao Pacto do Atlantico. A maioria permanecia tambem no recinto, não deixando à oposição, em qualquer momento, uma situação numerica favoravel, embora excepcional. Não houve, porem, incidentes até àquela hora, salvo quando um parlamentar comunista denunciou violencias da policia "contra a pacifica população romana, perseguida tão somente porque defendia a paz". Os elementos da maioria, contudo, combateram apenas discretamente os ataques do orador comunista, não dando motivos para incidentes. As 23,30, a sessão prosseguia com as mesmas caracteristicas, mas até amanhã, de qualquer maneira, o voto final deve intervir e não se duvida da vitoria do governo, apesar das taticas oposicionistas.

SANGRENTOS CHOQUES...

(Conclusão da 1.a pagina)

reu um operario, e varias pessoas ficaram feridas.

ROMA, 17 (AFP) — Durante as desordens havidas hoje em Roma, foram presas 150 pessoas.

A policia restabeleceu, porém, a ordem, mas os "jeeps" continuam a patrulhar as ruas, reprimindo quaisquer aglomerações suspeitas. O Palacio Montecitorio continua sendo fortemente guardado pelos contingentes policiais. Na Camara, o deputado comunista Serbandini protestou contra as brutalidades policiais. Segundo o orador, a policia investiu contra a multidão, com seus veiculos, e noutros momentos abriu caminho entre os populares às bordoadas. Segundo o jornal "Republica", varias pessoas foram feridas em Roma.

Quanto aos conflitos em Terni, três deputados comunistas e três socialistas majoritarios depositaram na Mesa um pedido de interpelação ao governo, para que torne conhecidas as medidas que conta tomar, contra os policiais responsaveis pelos sangrentos acontecimentos.

A moção friza que os populares, apesar de usarem do seu direito de protestar contra o Pacto do Atlantico, foram atacados a rajadas de metralhadoras, o que provocou a morte de um deles, ferimentos graves em dois outros e diversos feridos levemente.

ROMA, 17 (AFP) — Os trabalhadores republicanos não participarão das greves decididas pela Bolsa do Trabalho contra o Pacto do Atlantico, tal é a decisão dos representantes da corrente republicana no seio dessa organização que se insurgiram contra as razões politicas da greve.

MILÃO, 17 (U.P.) — Graves disturbios ocorreram defronte aos consulados dos Estados Unidos e da Grã-Bretanha, nesta cidade, registrando-se conflitos entre a policia e elementos comunistas.

MILÃO, 17 (U.P.) — Manifestantes comunistas tentaram penetrar pela violencia nos consulados da Grã-Bretanha e dos Estados Unidos, em Milão.

Elementos da policia dispersaram os manifestantes comunistas, registrando-se um conflito entre ambos os lados.

MILÃO, 17 (AFP) — Verificou-se uma manifestação de jovens diante do consulado dos Estados Unidos. A policia compareceu imediatamente, dissolvendo os populares, sem maiores consequencias.

Os comunistas promoverão amanhã e domingo importantes demonstrações populares contra o Pacto do Atlantico.

Nas agitações de hoje, duas pessoas ficaram feridas, sendo hospitalizadas, ao passo que muitas outras sofreram ferimentos leves.

Importantes medidas de ordem foram tomadas pelas autoridades. Patrulhas de autometralhadoras cortam as ruas, em todos os sentidos. Houve uma tentativa de impedir a circulação dos bondes e dos onibus, mas a policia dominou os manifestantes, após efetuar varias prisões.

Nas principais usinas, os trabalhadores abandonaram o trabalho. Todavia, até o momento, a Bolsa do Trabalho não se associou às agitações, que têm, portanto, um car

NOTINHA POLITICA

OS ASSISTENTES

A Assembléia Legislativa decretou recentemente, e o Poder Executivo sancionou, uma lei pela qual os assistentes da Universidade de São Paulo, com mais de dez anos de exercicio, ficam ou serão efetivados em seus cargos. Ao tomar conhecimento desse fato, senti-me surpreendido, não pelos objetivos da lei, mas por verificar que a mesma não existia e, portanto, que nesta epoca de conquistas sociais de toda a ordem, os assistentes da Universidade se encontravam ao arbitrio de seus empregadores ou chefes.

Conheço alguns assistentes da Faculdade de Medicina. São medicos que renunciaram à clinica e à cirurgia, e às amplas vantagens economicas de tais atividades, para se entregar à ciencia como carreira. A ciencia entretanto compensa apenas com bom conceito, respeitabilidade e, algumas vezes, gloria. E, alem disso, pobreza. Os assistentes são, portanto, no caso, homens que renunciaram às melhores recompensas de sua profissão para servir a propria Universidade.

Como poderão viver, nos dias que correm, tranquilos e entregues aos seus estudos, às suas atividades cientificas, os assistentes, se não tiverem a menor garantia na função que exercem? Como é possivel um homem manter-se calmo e ser util quando pisa em areias movediças?

A Assembléia foi sem duvida justa ao amparar os assistentes que dedicam dez longos anos à sua carreira. E o governador foi justo ao aprovar esse amparo. Injusto vem sendo, todavia, certo orgão da imprensa local, que fala como se fosse dono da Universidade e da opinião publica.

O ponto de vista do jornal em apreço, sobre ser faccioso, é injusto. A efetivação de homens que provam sua utilidade durante dez anos de trabalho só pode ser combatida por reacionarios impedernidos que colocam suas paixões ou seus interesses, e o seu espirito de futrica sistematica contra o governo, acima de irrecusaveis direitos, assegurados aliás por todo o arcabouço constitucional em que se enquadra o regime vigente.

Não tenho poupado, neste canto de pagina, criticas aos poderes constituidos. Desta vez, porem, eles estão sofrendo um ataque injusto e malicioso. A opinião publica, certamente, os apoiará.

MONSIEUR BERGERET

Solucionado, depois de um incidente pitoresco, o problema da liderança da bancada estadual do Partido Social Democratico

Eleitos dois lideres para uma bancada só... — Os srs. Ulysses Guimarães e Romeiro Pereira receberam o mesmo número de votos — Malogrou uma tentativa do sr. Gastão Vidigal para reconduzir o sr. Oliveira Costa — Afinal, o sr. Romeiro Pereira desistiu, ficando com a vice-liderança da bancada majoritária

Reuniram-se, ontem à tarde, os parlamentares pessedistas, com o objetivo de procederem à eleição do lider e do vice-lider da bancada do partido. Como se sabe, havia grande expectativa em torno dessa eleição, tendo se formado mais uma vez, no PSD, um clima de cisão, pois enquanto o grupo de parlamentares liderados pelo deputado Procopio Ribeiro dos Santos pleiteava o posto para o deputado Romeiro Pereira, o grupo oposto — chamado ortodoxo — apoiava o sr. Ulysses Guimarães, vice-lider em exercicio.

Em torno desses dois nomes, a luta se estabeleceu, tendo surgido então negociações com o objetivo de evitar o choque previsto. O habito dos compromissos formais, assinados devidamente, ficou parecendo praxe entre os pessedistas e, em consequencia, já o sr. Ulysses Guimarães exibia, há dias, uma lista contendo doze nomes, que lhe davam maioria, pois o numero de deputados da bancada, com direito a voto, é de vinte e um. Todavia, argumentava-se que, desde que um dos candidatos deixasse de contar com boa maioria, ou mesmo com a unanimidade da bancada, nenhuma força moral possuiria para exercer o posto.

UMA FORMULA E DOIS LIDERES

Foi dentro desse ponto de vista que os parlamentares do P. S.D. se dispuzeram a resolver o problema da escolha de seu lider. Encarregado ou solicitado pelos srs. Gastão Vidigal, Erasilio Machado Neto e Ulysses Guimarães, o deputado Procopio Ribeiro dos Santos desdobrou-se em esforços na vespera da reunião, conseguindo harmonizar os interesses em luta, de um modo, aliás, surpreendente. Durante a reunião, que segundo se esperava, deveria ser tumultuaria, os parlamentares pessedistas, embora discutindo durante longo tempo, surgindo alguns apartes menos serenos, conduziram-se a um resultado que não deixou de ser curioso. Postos os dois nomes em votação, isto é, os deputados Ulysses Guimarães e Romeiro Pereira, foram ambos sufragados por unanimidade, estabelecendo-se que os dois indicados exerceriam o posto, cada qual com um setor definido de competencia.

TENTADA A RECONDUÇÃO DO SR. OLIVEIRA COSTA

Diante desse curioso impasse, que repete o que houve com a escolha dos candidatos à presidencia da Mesa da Assembléia, o sr. Gastão Vidigal, cujo escopo tem sido invariavelmente impedir o desmembramento do partido, sugeriu a recondu-

(Conclui na 2.a pagina)

"Desejamos desdobrar o nosso programa de ação na defesa dos escolares contra a tuberculose"

Falando, ontem, novamente, ao povo de São Paulo, o governador Adhemar de Barros dissertou sôbre o Serviço Social de Saúde Escolar — Estatistica de Serviços

Em sua palestra de ontem, o governador Adhemar de Barros focalizou as questões desenvolvidas por sua administração no setor da saude escolar.

SERVIÇO SOCIAL DE SAUDE ESCOLAR

Iniciando sua palestra, disse:

— "Uma das obras a que ligamos a nossa primeira administração, à frente dos destinos de São Paulo, é o Serviço de Saude Escolar, reorganizado por decreto de 1938. Orgão de importancia no desenvolvimento de nosso programa educacional, cabe-lhe zelar pelas condições do aluno dos estabelecimentos de ensino e segundo os imperativos da escola moderna. Exerce seus fins em cinco setores distintos, abrangendo a ação que é, contemporaneamente, educativa, preventiva, medico-sanitaria, medico-pedagogica e de pesquisas e estudos. Desde a higiene individual e coletiva, e desde o trabalho preventivo de vacinação contra molestias infecciosas, até o exame do ambiente escolar e do material didatico, e ainda até as investigações e as buscas de laboratorio, os encargos do Serviço de Saude Escolar têm sido executados pelo melhor meio possivel, com elevado aproveitamento na formação mental e intelectual de novas gerações de paulista."

ESTATISTICA DE SERVIÇOS

Aludiu, em seguida, ao que vem fazendo o Serviço Social de Saude Escolar especificando setor por setor. A proposito, esclareceu o governador de São Paulo:

NO SETOR DA CAPITAL

Grupos Escolares — Substituimos a velha praxe, em vigor até 1947, de os medicos escolares percorrerem os estabelecimentos de instrução elementar examinarem, sem a menor seleção, as crianças matriculadas. Adotamos a pratica baseada na previa inspeção, através das educadoras sanitarias. Tornou-se possivel sediar os medicos, com apoio na maior população escolar, nos Grupos escolhidos de Alfredo Bresser, Buenos Aires, Marechal Deodoro, Marechal Floriano, Martim Francisco, Osvaldo Cruz, Padre Manoel da Nobrega, Rodrigues Alves, Romão Puiggari, Santo Antonio do Pari, Santos Dumont e Visconde de Itauna. Cada uma dessas unidades foi equipada com um consultorio medico, ensejando mais larga indagação clinica pelos facultativos em serviço. Elevando-se a 105.764 o total dos alunos, os exames medicos acusaram a cifra de 47.760. Sendo de 12 o numero de clinicos, e de 215 o de dias uteis do ano, cada medico examinou 3.896 escolares, com a media de 18 por medico, vale dizer, de 217 por dia.

Outras atividades — Não menos interessantes foram as atividades desenvolvidas pelas educadoras sanitarias, realizando palestras, entendimentos com pais e professores, inspeções a domicilio e em Grupos Escolares, tratamento de verminoses e parasitoses, vacinação contra a varíola, além de diversos auxilios, inclusive distribuição de medicamentos.

Na Secção de Higiene Mental, os serviços se mostraram intensos nos casos estudados e concluidos; nos exames psicologicos, psiquiatricos e medico-gerais; e ainda nas visitas realizadas e nas palestras educativas. Encaminharam-se 37 alunos a classes especiais.

Ganhou maior impulso o recenseamento toraxico, bem como a prova tuberculinica e o emprego da B.C.G. Anotamos estes dados: 20.222 provas de Mentoux; 5.461 vacinas B.C.G. aplicadas; e 9.574 Roentgenfotografias.

Alimentação supletiva — Ela aqui serviço que merece grande destaque. Nada menos de 105 Grupos Escolares vêm recebendo auxilio da Saude Escolar, para alimentação supletiva dos alunos desnutridos. Em 1948, distribuimos cerca de 1 milhão e 800 mil merendas, sendo 1 milhão gratuitas, e as demais a preço de custo pelas Caixas Escolares.

NO SETOR DO INTERIOR

Com relação ao interior, disse o chefe do Executivo paulista:

— "Fixamos, nesta altura de nossa "conversa ao pé do fogo", as consecuções de nosso Serviço de Saude Escolar, na interlandia paulista. O Serviço cumpre seus

(Conclui na 2.a pagina)

NA ASSEMBLEIA LEGISLATIVA

Três vetos do Executivo foram mantidos na sessão de ontem

A Assembléia aprovou a indicação do sr. Erlindo Salzano para presidente do Instituto de Previdência do Estado — Apenas cinco deputados faltaram à sessão de ontem — Constituição da estância hidromineral de Itapira

Com a presença de 30 deputados, a sessão de ontem da Assembléia Legislativa foi aberta à hora regimental, sob a presidencia do sr. Nelson Fernandes, que justificou a ausencia do sr. Brasilio Machado Neto por motivo do falecimento de pessoa de sua familia. Aprovada a ata da sessão anterior, passou-se à leitura do expediente do dia, do qual constava um requerimento do sr. Valentim Amaral, solicitando a aquisição de um relogio-ponto destinado a comprovar a presença dos deputados. O presidente diz não tomar conhecimento desse requerimento, por ser ele anti-regimental.

MENSAGEM DO EXECUTIVO

Como primeiro orador inscrito, vai à tribuna o sr. Manoel de Nobrega que faz uma analise da ultima mensagem do governador do Estado, estranhando o vulto da despesa da Secretaria da Viação. Faz um confronto entre as somas despendidas pela Secretaria da Viação e pelas outras Secretarias, para concluir que os gastos daquela foram sobremodo excessivos. O sr. Mario Beni, em aparte, observa não haver razão para a estranhesa, diante dos encargos da Secretaria da Viação que são superiores aos das outras Secretarias. O sr. Manoel de Nobrega diz que não se justificam tais encargos, dizendo ser um luxo o aprimoramento da Via Anchieta, em duas pistas pavimentadas. Os srs. Henrique Richetti, Arimondi Falconi, Conceição Santamaria e Milliet Filho dão varios apartes e o sr. Manoel de Nobrega prossegue na sua analise. O sr. Miguel Petrilli dá este aparte:

— "O povo não quer asfalto. O povo não come asfalto".

Intervem nos debates o sr. Salomão Jorge para dizer que em todos os Estados a Secretaria da Viação é sempre a que mais gasta. O sr. Manoel de Nobrega diz que só por fidelidade à bancada a que pertencia é que ficara silencioso muito tempo. Urtiaria no plenario. Soam as campainhas. O presidente adverte que terminara a hora do Expediente. O sr. Manoel de Nobrega deixa a tribuna, reservando-se o direito de prosseguir após a Ordem do Dia.

VOTO DE PESAR

Apresentada pelo sr. Ulisses Guimarães e outros, é aprovada a moção de pesar, pelo falecimento do sr. Ismar Machado, antigo prefeito de Garça e suplente de deputado pelo P.S.D.

ORDEM DO DIA

Passa-se à Ordem do Dia, sendo aprovadas.

Em 3.a discussão o projeto de lei n. 772, de 1948, apresentado pelo deputado Motta Bicudo, instituindo abono mensal aos componentes da ativa da Força Publica do Estado, de soldado a aspirante a oficial a partir de 1.o de janeiro de 1949.

Em 3.a discussão o projeto de lei n. 4, de 1949, apresentado pelo deputado Cunha Bueno e outros, dispondo sobre concessão de emprestimos destinados a atender as despesas com a instalação e organização dos serviços administrativos dos municipios criados pela lei n. 133, de 24-12-48, e dando outras providencias. Parecer n. 33, de 1949, da Comissão de Redação, apresentando redação para 3.a discussão.

SESSÃO SUSPENSA

E' aprovado um requerimento apresentado pelo sr. Cassio Ciampolini, pedindo urgencia para discussão do veto do governador do Estado ao projeto de lei 310. O sr. Diogenes de Lima, pela ordem, diz parecer-lhe não poder mais a Assembléia discutir o veto, por se ter esgotado o prazo constitucional. O sr. Cassio Ciampolini entende o contrario, muito embora o ofício que encaminhou o veto tenha a data de 30-12-1948. O presidente resolve suspender a sessão por 15 minutos para decidir a questão de ordem. São 16 horas.

APROVAÇÃO DO VETO

Às 16,45 horas foi reaberta a sessão e o sr. Nelson Fernandes, na presidencia, decidindo a questão de ordem levantada pelo sr. Diogenes de Lima, concluiu poder a Assembléia opinar sobre o veto do governador do Estado. Fala pela ordem o sr. Diogenes de Lima que diz acatar a decisão da Mesa, muito embora não se julgue convencido. E aduz razões que o levam a assim pensar. Fala, depois, o sr. Moura Andrade divergindo do sr. Diogenes de Lima.

Entra em discussão o veto ao projeto de lei 310, que dispõe sôbre contagem de tempo ao funcionalismo publico que tenha prestado serviços à "Fundação Rockefeller". Vai à tribuna o sr. Cassio Ciampolini, que se manifesta contra o veto. Depois de falar o sr. Lino de Matos, foi a discussão encerrada. O sr. Cunha Bueno requer votação nominal, o que é concedido pela Mesa. Por 22 contra 34 votos, foi mantido o veto. Assume a presidencia o sr. Brasilio Machado Neto.

OUTRO VETO EM DISCUSSÃO

Entra em discussão o veto do sr. governador ao projeto de lei n. 159, de 1948, apresentado pelo deputado Oliveira Mathias e outros, autorizando o governo a dividir a Fazenda Campininha, no municipio de Mogi-Guaçu, em lotes, para venda a pequenos agricultores. (Autografo n. 241-48). Parecer n. 23, de 1949, da Comissão de Constituição e Justiça, contrário ao veto.

O sr. Valentim Amaral ocupa a tribuna para solicitar destaque a um ponto do veto. Para decidir quanto à solicitação do sr. Valentim Amaral suspende a sessão e reabrindo-a 20 minutos depois, resolve não conceder o destaque requerido. Vários oradores falam sôbre a questão de ordem. Vai à tribuna o sr. Decio Queiros Teles, que se pronuncia contra o veto, falando longamente sôbre a materia.

PRORROGADA A SESSÃO

Às 18,30 horas é aprovado um requerimento do sr. Valentim Amaral, prorrogando a sessão por 30 minutos. Continua na tribuna o sr. Queiros Teles e o sr. Miguel Petrilli, em constantes apartes, dirige ataques ao governador do Estado, o que leva o sr. Diogenes de Lima a protestar. A presidencia chama a atenção do orador e dos aparteantes para que não fujam da materia em discussão. O sr. Queiros Teles conservou-se na tribuna até às 18,45 horas, e terminou solicitando votação nominal para o veto.

Segue-se com a palavra o sr. Oliveira Matias, que tambem se manifesta em sentido contrário ao veto. E passa a justificar os meritos do seu projeto de lei.

MANTIDO O VETO

Às 18,55 foi encerrada a discussão e o presidente anuncia a votação nominal do veto. Foi

(Conclui na 2.a pagina)

Luta aberta entre o presidente da Mesa e o diretor geral da Camara Municipal

O sr. Valdemar Teixeira Pinto chegou a renunciar — Reunião a portas fechadas na residência do sr. Antonio de Barros Filho — Ausente da sessão de ontem quase toda a bancada majoritária

Correu ontem, insistentemente, a noticia de que o sr. Valdemar Teixeira Pinto havia renunciado ao cargo de presidente da Mesa da Camara Municipal.

Nossa reportagem conseguiu apurar à tarde, enquanto se realizava a sessão extraordinaria presidida pelo sr. Valerio Giuli, que a resignação prendia-se à demissão do subprefeito de Santo Amaro, sr. José Dias, cuja nomeação estaria ligada a compromissos assumidos pelo sr. Valdemar Teixeira Pinto, com vereadores, antes da eleição da Mesa da Edilidade.

Em face da demissão do subprefeito, o sr. Valdemar Teixeira Pinto, como represalia, convidara, em termos asperos, o diretor-geral da Camara Municipal, sr. Elias Chamas, que é tambem secretario do Comitê Metropolitano do P.S.P., a se demitir. Queria o sr. Valdemar Teixeira Pinto nomear, para o lugar, o ex-subprefeito de Santo Amaro. O sr. Elias Chamas negou-se a pedir demissão e o sr. Valdemar Teixeira Pinto declarou que, nesse caso, resignava.

Entretanto, mais tarde, o sr. Elias Chamas compareceu em plenario, despedindo-se de vereadores e jornalistas. Foi quando se soube que o sr. Valdemar Teixeira Pinto havia se dirigido ao Palacio dos Campo Eliseos para comunicar a sua renuncia, em caráter irrevogavel. A sessão prosseguia, sempre sob a presidencia do sr. Valerio Giuli.

Tudo indicava que teriamos novas eleições para a presidencia da Edilidade, unicamente em consequencia de querelas politicas. A noite, todavia, realizou-se, segundo apuramos, uma reunião a portas fechadas, na residencia do sr. Antonio de Barros F.º, à rua Barão de Limeira, com a presença dos srs. Valdemar Teixeira Pinto e Elias Chamas que, afinal, chegaram aparentemente a um acordo, devendo retornar a seu posto o sr. Elias Chamas e desistindo da renuncia o presidente, que havia inclusive mandado um auxiliar datilografar o pedido de demissão.

Tudo não teria, pois, passado de desentendimentos passageiros, de facil solução, e que, muito embora tivessem suas origens em fatos estranhos ao Legislativo Municipal, fizeram dele desviar-se, em pleno dia de sessão extraordinaria, não somente o presidente da Mesa, mas quase toda a bancada do P.S.P.

EDITAL

Imposto Predial e Taxas de Viação e Sanitária

DISTRITOS	VENCIMENTOS 1.a Prestação	2.a Prestação
10.º — Bom Retiro		14-6-49
11.º — Pari	18-3-49	16-6-49
12.º — Belem	22-3-49	20-6-49
13.º — Vila Prudente	25-3-49	23-6-49
14.º — Ipiranga	30-3-49	28-6-49
15.º — Vila Mariana	31-3-49	29-6-49
16.º — Jardim Paulista — Itahim	1-4-49	30-6-49
17.º — Jardim America e Jardim Europa	3-4-49	2-7-49
18.º — Perdizes e Vila Pompéia	5-4-49	4-7-49
19.º — Casa Verde — Parque Peruche	7-4-49	6-7-49
20.º — Sant'Ana — Vila Guilherme	8-4-49	7-7-49

A SECRETARIA DAS FINANÇAS DA PREFEITURA DO MUNICIPIO DE SÃO PAULO faz publico que já se encontram em cobrança os lançamentos do IMPOSTO PREDIAL E TAXAS DE VIAÇÃO E SANITARIA, relativos ao corrente exercicio e referentes aos imoveis situados nos distritos supra mencionados.

Os contribuintes que não hajam recebido seus avisos-recibos deverão reclamá-los no SERVIÇO DE ENTREGA DE AVISOS, à rua SÃO BENTO n.º 365 (Sub-solo), pessoalmente ou pelo telefone 3-5431, até as datas de vencimentos previstas na relação acima e ali receberão ou o aviso-recibo ou uma ressalva que lhes garantirá o desconto por ocasião do pagamento.

O pagamento poderá ser efetuado por meio de cheque simples ou diretamente na DIVISÃO DA ARRECADAÇÃO, a rua SÃO BENTO n.º 373, dentro dos seguintes horarios: nos dias uteis das 8,30 às 17 horas e nos sabados das 8,30 às 11 horas ou ainda nas Agencias Arrecadadoras abaixo indicadas que funcionam ao horario observado pelos Bancos.

1.º — BRÁS — Avenida Rangel Pestana n.º 1.583 (Agencia do Banco do Estado de São Paulo).
2.º — PENHA — Praça 8 de Setembro n.º 8 (Agencia do Banco do Distrito Federal).
3.º — LAPA — Rua 12 de Outubro n.º 132 (Agencia do Banco do Distrito Federal).
4.º — VILA MARIANA — Rua Domingos de Morais n.º 584 (Agencia do Banco do Distrito Federal).
5.º — PINHEIROS — Rua Butantã n.º 50 (Agencia do Banco Mercantil S/A.).
6.º — BELEM — Avenida Celso Garcia n.º 1.509 (Agencia do Banco do Distrito Federal).
7.º — SANTANA — Rua Voluntarios da Patria n.º 2.182 (Agencia do Banco do Distrito Federal).
8.º — OSASCO — Avenida Antonio Agu n.º 77 (Agencia do Banco do Distrito Federal).
9.º — IPIRANGA — Rua Silva Bueno n.º 519 (Agencia do Banco Cruzeiro do Sul)

Acusado o ministro da Guerra de pretender violar a Constituição

Grave acusação do senador Ernesto Dornelles — Os golpistas de 10 de novembro de 1937 e os de 29 de outubro de 1945, em face da democracia — O candidato Canrobert estaria agindo "de acôrdo com planos traçados", com o fim de afastar concorrentes e assustar as forças politicas desligadas do Catete — Resta saber se os militares em funções de comando estão ou não de acôrdo com o ministro

Reportagem de OZÉAS MARTINS, para o JORNAL DE NOTICIAS e a "Folha Carioca"

RIO, 17 (Da sucursal, pelo telefone) — Está oficialmente lançado o problema da sucessão presidencial. Já agora é impossivel deter o desencadeamento da luta.

Em todos os circulos politicos, no Senado, na Camara, nos gabinetes e bastidores do Rio e dos Estados, o assunto está sendo debatido, francamente. O gal. Dutra não iniciou ontem suas sondagens, pois a verdade é que, desde sua viagem à Bahia, o ano passado, vem tratando do problema, com seus amigos e varios proceres. Muitas conferencias sôbre a sucessão já realizou o presidente da Republica, que por sinal já conta com o apoio de uma corrente de politicos e governadores integrados na linha do Catete, conforme temos revelado, sobretudo na reportagem de ontem.

O objetivo do gal. Dutra é evidente e não constitui mais segredo: trata-se de atrair para a causa oficial o maior numero possivel de adesões. A principio, o chefe da Nação estava empenhado em fazer prevalecer a formula de um candidato das forças politicas que participam do acordo, isto é, UDN, PSD e PR. Seria um candidato de luta ou de reação ao chamado "populismo". Já agora o presidente estaria em busca da "solução melhor", anunciada em sua recente mensagem ao Congresso.

Que solução é essa?

Alguns politicos, por nós consultados a esse respeito, fizeram mil e uma conjecturas e especulações. Seria o parlamentarismo? Seria a prorrogação geral dos mandatos? Seria uma especie qualquer de golpe?

Evidentemente, há muita malicia e jovialidade na formulação de tais hipoteses. O mais provavel é que o gal. Dutra, ao acenar com uma "solução melhor" do que aquela que poderia resultar do acordo, tenha pensado num entendimento mais amplo, que permitisse a elaboração de uma candidatura de união nacional, nos termos da sugestão do senador José Americo, louvada pelo gal. Goes, que é um dos conselheiros mais intimos do presidente. Estaria o chefe do governo interessado em promover, pelo menos, um movimento de que emanasse uma candidatura tão forte de apoio que afastasse a possibilidade de qualquer competidor.

CONTRA GETULIO

Podemos informar que, nas suas conferencias politicas, o gal. Dutra tem insistido na necessidade de resolver o problema da sucessão de modo que fique assegurada a continuidade do regime e se evite a vitoria de algum candidato não saido dos classicos circulos liberais e conservadores. Tal formula traduziria a conhecida atitude do presidente, contra o getulismo e o comunismo. Daí talvez, numa coincidencia significativa, as ultimas parábolas do gal. Goes sôbre o espirito de 29 de outubro. Daí tambem a efervescencia atual, em torno das Forças Armadas. No fim, a batalha da sucessão seria uma luta entre as forças pró e contra Vargas.

O empenho do Catete é tornar o seu poderio eleitoral tão vasto que Getulio desista de tomar parte no pleito. Seria assim eleito, sossegadamente, o sucessor do gal. Dutra. Mas se este desenlace ideal não fôr possivel, o Catete estará pronto para a luta, "em qualquer terreno".

Quanto ao sr. Adhemar de Barros, o governo federal não estaria empenhado propriamente em liquidá-lo ou enfrentá-lo mas, sim, em tornar impossivel a sua candidatura e ter, afinal, o seu apoio nas urnas.

Daí a campanha de ameaças e pressão que já está sendo desencadeada, com bontos de "impeachment" e toda a tatica da guerra de nervos.

Pelo menos até agora, o gal. Canrobert continua sendo o candidato que conta com maiores possibilidades de apoio do Catete. E' o que se diz, abertamente, nos meios politicos.

RESPOSTA AO MINISTRO DA GUERRA

O senador Ernesto Dornelles, coronel do Exercito, ex-interventor federal no Rio Grande do Sul, é uma das figuras interessantes do Monroe, onde recentemente pronunciou impressionante discurso sôbre o movimento de 29 de outubro. No momento, o sr. Ernesto Dornelles, que pertence ao PSD e é parente do sr. Getulio Vargas avulta entre os candidatos ao governo do Rio Grande do Sul.

Como o procurassemos para uma entrevista, o senador gaucho, a proposito da atividade politica ultimamente desenvolvida pelo gal. Dutra, fez este comentario:

— "O presidente da Republica, que está sendo apoiado por uma coalizão de partidos, deveria respeitar as direções desses partidos, em assuntos que são da exclusiva competencia deles".

Depois, diante de outras perguntas, o coronel Ernesto Dornelles observou:

— "Não vejo nenhum assunto novo, digno de apreciações, a não ser as recentes declarações do ministro da Guerra".

Como lhe pedissemos então suas impressões dessa entrevista o senador concordou e, ponderando que o assunto é importante e delicado, sentou-se a uma mesa e escreveu, ele proprio, as declarações que passamos a reproduzir, textualmente.

"DE ACORDO COM OS PLANOS TRAÇADOS"...

— "Afirmou, em Porto Alegre, o ministro da Guerra — começou o senador Dornelles — que por enquanto não acredita na sua candidatura, deixando claro, ao mesmo tempo, que amanhã virá a acreditar, tudo dependendo da marcha dos acontecimentos... Faltou ao ilustre entrevistado, recorrendo à linguagem bem conhecida dos comunicados de guerra, acrescentar aquilo que todos compreenderam, isto é, que "as operações estão-se desenvolvendo, conforme planos previamente estabelecidos"...

FALTA A PALAVRA DOS COMANDOS

— "Quanto à afirmativa de que as Forças Armadas impedirão a posse de candidato eleito, não do seu agrado — continuou o sr. Ernesto Dornelles — é sem duvida ousada e grave. Mas somente os militares em serviço ativo, nos altos comandos, poderão confirmá-la ou negá-la. Nada nos impede, no entanto, de comentá-la. O gal. Canrobert, evidentemente, não é tão apolitico como se insinua e, por conseguinte, pode e deve ser criticado, por suas atitudes pessoais e politicas, sem que as criticas atinjam a gloriosa classe a que pertence. Esta não deve ser envolvida na politica, principalmente pelo ministro da Guerra, quando está em causa a sua propria pessoa".

AMEAÇA À CONSTITUIÇÃO

— "E' flagrante, nas palavras do gal. Canrobert, o objetivo de afastar concorrentes e de assustar as forças politicas, orientadas para soluções fora do esquema oficial. Mais do que uma advertencia extemporanea, o ministro da Guerra do gal. Dutra fez uma ameaça de violar a Constituição. Como se vê, não são os que não fogem das responsabilidades pelo golpe de 1937 os inconformados com o regime constitucional hoje vigente no país, nem os que mais falam no espirito de 29 de outubro os menos emancipados do espirito de 10 de novembro" — concluiu o senador Ernesto Dornelles.

O general Canrobert, cujas recentes declarações levantaram uma verdadeira onda de protestos. O senador Ernesto Dornelles acusa-o de intimidar os seus adversarios...

Fatos & Boatos

DICOTOMIA SEMPRE

** Curiosamente, parece ter empolgado os pessedistas o complexo das duplas, com o objetivo de evitar divisões. Foi, há pouco, com referencia a candidatura à presidencia da Assembléia. Agora, com a eleição de dois lideres, fato virgem nos anais parlamentares, ao que nos parece. Ou se é lider e, como tal, se dirige o grupo, a bancada, ou não se é lider e não se resolve nada.*

Felizmente, a anomalia foi evitada com uma atitude elegante do deputado Romeiro Pereira, que pediu a vice-liderança.

DEVERÁ APOIAR...

** O deputado e lider da U. D. N., M. Andrade, foi ao Rio buscar a anuencia formal e definitiva do senador Salgado Filho ao lançamento da candidatura Prestes Maia.*

Foi e voltou. Voltando, disse que o senador gaucho "deverá" apoiar o lançamento. Por ora, como sempre, nada de positivo.

MAIS UM TELEGRAMA

** O deputado Antonio de Paula Leite, eleito para a segunda secretaria da Mesa, tem sido um dos mais cumprimentados por sua eleição. Ontem recebeu o simpatico parlamentar o seguinte telegrama do deputado Hugo Borghi:*

"Meu abraço sincero felicitação a sua merecida eleição para secretario Mesa Assembléia Legislativa do Estado. Saberá, estou certo, dar mostras seu valor a serviço nossos ideais." (a) Hugo Borghi.

AMABILIDADE

** Os deputados Juvenal Sayon e Sidney Delcides de Avila viajaram, juntos, num mesmo avião, à convite do ultimo. É que, encontrando-se no interior do Estado no dia da eleição da Mesa, sem meios de transporte, o deputado udenista foi gentilmente convidado a viajar no do governo em que viajava, tambem, o sr. Sidney de Avila.*

Como se sabe, estão ambos em disputa no foro civel.

Interessado o P.S.D. na sucessão amazonense

NÃO HAVERÁ CANDIDATO ÚNICO NO ESTADO DO EXTREMO NORTE

RIO, 17 (Da sucursal, pelo telefone) — O senador da U. D. N., sr. Severiano Nunes — ao que tudo indica — já não será o candidato unico ao governo do Amazonas, como estava mais ou menos combinado.

Os srs. Alvaro Maia e Pereira da Silva organizaram em Manaus as forças do P. S. D., assentando as medidas preliminares para o lançamento de um nome de coloração pessedista, que enfrentará no pleito de 1950 o candidato da U.D.N.

Ao que se diz, elementos de relevo na U.D.N. amazonense teriam aderido ao P. S. D.

Nesse sentido, procuramos ouvir no Monroe o senador pessedista do Amazonas, sr. Valdemar Pedrosa, que se mostrou reservado.

A COORDENAÇÃO

Enquanto o P. R. em Minas ficou isolado, sem representante na Mesa da Assembleia Estadual, por se haver negado a votar no sr. Americo Martins, candidato da U.D.N. e da Ala Liberal do P.S.D. à presidencia do Legislativo mineiro — que teve o apoio do P.T.B. e da ala pessedista fiel ao sr. Benedito Valadares — atribuiu-se papel de importancia ao sr. Bernardes Filho, procer do P. R., nas demarches que ora se iniciam para a sucessão presidencial da Republica.

Dizia-se ontem na Camara que o sr. Benedito Valadares fora afastado, pelo Catete, das funções de coordenador, sendo substituido pelo sr. Bernardes Filho.

O convite do presidente Dutra ao governador Milton Campos, para o encontro de amanhã em Petropolis, teria sido feito por intermedio do sr. Bernardes Filho.

Por outro lado, há quem afirme que o portador do convite teria sido o sr. Carlos Luz.

O REGRESSO DO SR. MELO VIANA

Já está a caminho do Brasil o sr. Melo Viana, vice-presidente do Senado Federal.

O procer mineiro — que se encontra na Europa desde meados de dezembro — viaja pelo «Andes», devendo chegar ao Rio no proximo dia 23.

Novo diretor dos Serviços Legislativos da Edilidade

Por ter sido posto em disponibilidade o sr. José Lucas, ocupa desde ontem o cargo de diretor dos Serviços Legislativos da Camara Municipal o sr. Otacilio Gomes. A nomeação daquele nosso colega de imprensa para o alto posto foi recebida com geral simpatia pelos vereadores e funcionarios da Edilidade, pois o sr. Otacilio Gomes possui larga experiencia dos trabalhos de nosso Legislativo municipal e a garantia da proficuidade de sua gestão reside na eficiencia com que tem sabido desincumbir-se das tarefas que até aqui lhe foram afetas.

Nunca despreze o VALOR DA BOA APARÊNCIA!

bem barbeado... lotado!

O desleixo no barbear impressiona desfavoràvelmente. Não hesite! Adquira Gillette Tech e passe a usá-lo diàriamente, com lâminas Gillette Azul. Custam menos porque duram mais.

Gillette AZUL

★ Um tunel de vento, semelhante ao empregado para pesquisas aeronauticas está agora sendo adaptado para o estudo do efeito de erosão causada pelo vento nas fazendas dos Estados Unidos. Nos laboratorios do Instituto especializado nesses estudos em Manhattan Kansas os cientistas estão empregando um processo mecanico de soprar o vento a diversas intensidades para pesquisar os meios de evitar que os ventos transportem grandes quantidades de terra nas grandes planicies do meio-oeste dos Estados Unidos.

O tunel mede 17 metros e o vento é produzido por uma grande venteinha movida por um motor a gasolina, e pode ser facilmente transportado por onde se queira.

As pesquisas preliminares mostraram que certos tipos de terra são mais facilmente movidos pelo vento que outras. Com o emprego do tunel pode-se calcular o valor de diversos tipos de fertilizantes, bem como a velocidade de rotação de uma plantação que contribue para que se estude um meio de tornar o terreno menos suscetivel aos ventos mais fortes.

★ O indice geral dos preços do atacado na Holanda foi de 291 em 1948, contra 271 em 1947. Os preços de antes da guerra foram tomados como base 100. O indice geral de dezembro, 281, apresentou um aumento de 0,7% sobre o resultado de novembro. O indice de dezembro para generos alimenticios, 231, elevou-se de 1,3%, devido em parte aos continuos efeitos da redução dos subsidios do governo. Houve ligeiros aumentos nos preços de lã sintética e cobre, e reduções nos preços de papel e produtos quimicos. No conjunto, o indice de matérias primas elevou-se de 0,3%, ficando em 342. Os produtos manufaturados apresentaram um aumento de 1%, ficando em 283.

★ **As estatisticas recentes provam que atualmente, nos Estados Unidos, mais jornais e revistas são lidos pelo povo americano.**

O Almanaque Ayer de Jornais e Periodicos, que acaba de ser publicado, reporta que no ano de 1948 a imprensa norte-americana foi enriquecida de mais 307 diarios e hebdomadarios, e 15 novas revistas foram igualmente postas à venda.

★ O baleeiro-fábrica holandês "Willem Barendsz", atualmente em sua terceira expedição no Antartico, acaba de anunciar que, até 23 de janeiro ultimo, havia produzido 6.947 toneladas de óleo de baleia e 639 toneladas de óleo de esperma. Esse total é superior ao obtido em identico periodo do ano anterior, isto é, 4.133 toneladas de óleo de baleia. Durante a semana terminada a 23 de janeiro, o "Willem Barendsz" atingiu a maior produção, que foi de 1.706 toneladas de óleo de baleia.

EDITAIS

A. P. GREEN DO BRASIL S. A. — Comercial, Industrial e Técnica

ASSEMBLEIA GERAL ORDINARIA

Ficam convocados os senhores acionistas a se reunirem em assembleia geral ordinaria a realizar-se no dia 20 de Abril p. futuro, às dez horas, na sede social, à Rua Barão de Itapetininga n.o 273, 8.o andar, nesta Capital a fim de tomarem conhecimento e deliberarem sobre o relatorio da Diretoria, parecer do Conselho Fiscal, balanço e contas referentes ao exercicio encerrado em 31 de Dezembro de 1948 e elegerem a nova Diretoria, membros e suplentes do Conselho Fiscal para o exercicio social de 1949.

Acham-se à disposição dos senhores acionistas os documentos a que se refere o Artigo 99 do Decreto-Lei n.o 2627 de 26 de Setembro de 1940.

São Paulo, 12 de Março de 1949.

Manoel Clahbres de Souza — Diretor
Herbert Eberhard Hering — Diretor

(16-17-18)

Beneficencia Medica Brasileira S/A.

ASSEMBLEIA GERAL ORDINARIA

CONVOCAÇÃO

São convidados os senhores acionistas desta sociedade a se reunirem em Assembleia Geral Ordinaria, a realizar-se no dia 30 de abril de 1949, às 20 horas, na sede social, à Estrada de Santo Amaro, n.o 734, nesta Capital, a fim de deliberarem sobre a seguinte ordem do dia:

a) — Relatorio, Balanço, Demonstração da Conta de Lucros e Perdas e Parecer do Conselho Fiscal, relativos ao exercicio de 1948;
b) — Eleição de Diretoria;
c) — Eleição dos membros do Conselho Fiscal e respectivos suplentes, para o exercicio de 1949;
d) — Outros assuntos de interesse social.

Outrossim, acham-se à disposição dos senhores acionistas, na sede da sociedade, papeis e documentos a que se refere o artigo 99 do Decreto-Lei n.o 2627 de 26 de Setembro de 1940.

São Paulo, 15 de março de 1949.

A DIRETORIA
(16-17-18)

Quimica Industrial "Barra do Pirai" S.A.

ASSEMBLEIA GERAL ORDINARIA

São convidados os senhores acionistas da QUIMICA INDUSTRIAL «BARRA DO PIRAI» S.A. para se reunirem na sede social à rua José Bonifacio 250 — 11.o andar — salas 113-4-5, nesta Capital, no dia 19 de abril p. futuro, às 10 horas, em Assembleia Geral Ordinaria, a fim de tomar conhecimento e deliberar sobre o seguinte:

a) — tomada de conta da Diretoria, Balanço, Demonstração da Conta de Lucros e Perdas, parecer do Conselho Fiscal, referente ao exercicio de 1948;
b) — eleição dos membros do Conselho Fiscal e fixação dos respectivos honorarios;
c) — outros assuntos de interesse social, pertinentes à Assembleia Geral Ordinaria.

Acham-se à disposição dos senhores Acionistas, desde já, na sede social, os documentos a que se refere o art. 99, do Decreto-Lei 2627 de 26 de setembro de 1940.

São Paulo, 14 de Março de 1949.

Dr. Luiz Tavares Alves Pereira
Diretor-Presidente
Dr. Gervasio Alves Pereira
Diretor-Tecnico
Dr. Diogo de Toledo Lara Filho
Diretor

(16-17-18)

CERAMICA ASSAD S. A.

ASSEMBLEIA GERAL ORDINARIA

São convidados os senhores Acionistas da CERAMICA ASSAD S/A., para se reunirem na sede social à rua Cavalheiro Basilio Jafet, 38-9.º andar, sala 901 (antiga Rua Itobi), nesta Capital, no dia 20 de abril p. futuro, às 16 horas, em Assembleia Geral Ordinaria, a fim de tomar conhecimento e deliberar sobre o seguinte:

a) — tomada de conta da Diretoria, Balanço, Demonstração da Conta de Lucros e Perdas, parecer do Conselho Fiscal, referentes ao exercicio de 1948;
b) — eleição dos membros do Conselho Fiscal e fixação dos respectivos honorarios;
c) — outros assuntos de interesse social, pertinentes à Assembleia Geral Ordinaria.

Acham-se à disposição dos senhores Acionistas, desde já, na sede social, os documentos a que se refere o art. 99, do Decreto-Lei 2627 de 26 de setembro de 1940.

São Paulo, 14 de Março de 1949.

A DIRETORIA:
Elias Assad — Diretor-Presidente
Renato Assad — Diretor-Superintendente
Elias Assad Junior — Diretor-Gerente

(16-17-18)

"PAN" - Produtos Alimenticios Nacionais S. A.

— São Caetano do Sul —
RELATORIO DA DIRETORIA

Senhores Acionistas: —

Dando cumprimento aos dispositivos legais e estatutarios, submetemos à sua apreciação o Balanço Geral e a demonstração da conta "Lucros e Perdas" em 31 de dezembro de 1948, devidamente certificados pelos nossos Auditores e já com o parecer favoravel do Conselho Fiscal. Como de costume, os Senhores Acionistas encontrarão em nossos escritorios todas as informações de que precisarem para maiores e melhores esclarecimentos a respeito das contas e atos do exercicio de que se trata

São Paulo, 2 de fevereiro de 1949.

a) ENG. OSWALDO FALCHERO
Diretor-Presidente

BALANÇO GERAL EM 31 DE DEZEMBRO DE 1948

ATIVO		
IMOBILIZADO		
Imoveis	1.489.345,20	
Maquinismos	1.168.842,24	
Ferramentas e Aparelhos	68.678,30	
Moveis e Equipamentos	357.937,16	
Instalações	244.341,70	
Veiculos	304.169,90	
Marcas e Análises	56.823,20	3.890.111,32
Cauções e Depositos	7.715,00	3.897.826,32
DISPONIVEL		
Caixa e Bancos		337.829,10
REALIZAVEL		
— Devedores —		
Duplicatas a Receber	1.496.213,70	
Notas a Receber	432.713,30	
Titulos a Receber	35.887,20	
Contas Correntes	662.333,00	2.627.147,20
— Existencias —		
Almoxarifado	850.474,70	
Mercadorias em Deposito	568.446,90	1.418.921,60 4.046.068,80
CONTAS DE RESULTADO PENDENTE		
Seguros Adiantados	11.120,70	
Deposito para Defesas e Recursos	13.947,00	
Despesas Adiantadas	44.999,70	
Imposto de Consumo	4.543,40	74.610,80
		8.356.335,52
CONTAS DE COMPENSAÇÃO		
Ações Caucionadas	5.000,00	
Devedores Por Titulos Caucionados	851.651,20	
Devedores por Titulos em Cobrança	450.095,40	1.306.747,10
		9.663.082,62

PASSIVO		
NÃO EXIGIVEL		
— Patrimonio Liquido —		
Capital		2.500.000,00
Fundo de Reserva Legal	129.625,60	
Fundo de Reserva Especial	184.012,00	
Lucros Suspensos	12.023,59	325.691,19
— Provisões —		
Fundo para Depreciações		1.031.084,10 3.856.775,29
EXIGIVEL		
Contas Correntes		2.078.166,23
Fornecedores		1.069.604,90
Contribuições a Recolher		29.882,20
Contas a Pagar		52.227,80
Salarios a Pagar		189.034,90
Bancos		382.794,40
Porcentagem da Diretoria		103.969,00
Dividendos a Distribuir		575.000,00
Impostos a Pagar		18.850,80 4.499.560,23
		8.356.335,52
CONTAS DE COMPENSAÇÃO		
Caução da Diretoria		5.000,00
Titulos Caucionados		851.651,70
Titulos em Cobrança		450.095,40 1.306.747,10
		9.663.082,62

a) ENG. OSWALDO FALCHERO
Diretor-Presidente

a) EDMUNDO SEIGNEMARTIN
Contador — C.R.C. 1.170

DEMONSTRAÇÃO DA CONTA DE "LUCROS E PERDAS" EM 31 DE DEZEMBRO DE 1948

DEBITO		
ENCARGOS DO EXERCICIO		
Despesas Gerais		
Despesas de Administração	732.545,80	
Despesas de Propaganda	36.552,70	
Despesas com Vendas	2.779.446,70	
Despesas Financeiras	89.103,30	
Ferias e Gratificações	271.458,20	
Perdas Diversas	1.271,00	3.910.377,70
Impostos		1.076.635,60
Amortização do Ativo		
Depreciações		264.811,00 5.251.824,30
DEMONSTRAÇÃO E DISTRIBUIÇÃO DO SALDO		
Reserva Legal		31.656,30
Reserva Especial		69.312,60
Porcentagem da Diretoria		103.969,00
Dividendos		575.000,00
Saldo que passa p/o Exercicio Seguinte		12.023,59 791.961,49
		6.016.785,79

CREDITO		
SALDO DO EXERCICIO ANTERIOR		103.106,13
PRODUTO DAS OPERAÇÕES SOCIAIS		
Lucro Bruto nas Vendas do Exercicio		5.714.165,16
RENDA DE CAPITAIS NÃO EMPREGADOS NAS OPERAÇÕES SOCIAIS		
Juros Ativos		7.373,00
RENDAS DIVERSAS		
Lucros Diversos	2.913,50	
Descontos Obtidos	40.843,30	43.756,80
PROVISÕES		
Reversão do lançamento em Provisão para Devedores Duvidosos	121.039,50	
Reversão do Lançamento em Provisão para Fundo p/Renovação de Maquinarios	57.345,20	178.384,70
		6.016.785,79

a) ENG. OSWALDO FALCHERO
Diretor-Presidente

a) EDMUNDO SEIGNEMARTIN
Contador — C.R.C. 1.170

CERTIFICADO DOS AUDITORES

A REVISORA NACIONAL S. A. — Peritos em Contabilidade —, pelo seu Diretor infra-assinado, Contador legalmente habilitado, CERTIFICA a exatidão do presente Balanço da "PAN" — PRODUTOS ALIMENTICIOS NACIONAIS S. A., levantado em 31 de dezembro de 1948, o qual corresponde, fielmente, à situação nessa data, de acordo com os livros e os documentos examinados.

São Paulo, 2 de fevereiro de 1949.

REVISORA NACIONAL S. A. — PERITOS EM CONTABILIDADE
(C. R. R. — Prot. 121)

a) A. O. CAMPIGLIA
Diretor
B. C. E., Cont. C. R. C. n.o 12.179

PARECER DO CONSELHO FISCAL

O Conselho Fiscal da "PAN" — PRODUTOS ALIMENTICIOS NACONAIS S. A., tendo examinado o Balanço e as contas reeferentes ao exercicio social de 1948, apresentados pela Diretoria, bem como os livros e documentos de sua Contabilidade, encontrou tudo exato e em perfeita ordem. Apreciou, ainda, a forma de distribuição dos lucros liquidos do exercicio em questão, manifestando-se, favoravelmente, ao criterio adotado por entender que o mesmo consulta os interesses sociais. Consequentemente, é de parecer que as contas em apreço sejam aprovadas pela Assembléia Geral dos Senhores Acionistas.

São Paulo, 2 de fevereiro de 1949.

a) FRANCISCO ARMANDO ABBONDANZA — a) ARMINDO DE CASTRO — a) FRANCISCO ALVES JUNIOR

Parsons & Whittemore — Máquinas Industriais S. A.

ASSEMBLEIA GERAL ORDINARIA
2.a Convocação)

São convidados os senhores acionistas de PARSONS & WHITTEMORE — MAQUINAS INDUSTRIAIS S. A., a se reunirem em Assembléia Geral Odinária que se realizará em 2.a convocação, no próximo dia 20 de março, às dez horas, em sua séde social sita nesta Capital, à rua São Bento n. 309 — 1.o andar, a fim de deliberarem sôbre o seguinte:

a) — Relatório e contas da Diretoria;
b) — Balanço e conta de Lucros e Perdas;
c) — Parecer do Conselho Fiscal;
d) — Eleição da Diretoria cujo mandato irá até a Assembléia que se realizará em 1950;
e) — Fixação dos honorários e percentagens dos diretores que administraram a sociedade no exercicio findo de 1948, nos termos dos Estatutos Sociais;
f) — Eleição dos membros efetivos e suplentes do Conselho Fiscal, para o corrente exercicio de 1949, e fixação da remuneração dos primeiros;
g) — Qualquer outros assuntos de interêsse da sociedade.

Acham-se à disposição dos srs. acionistas, na séde social, os documentos a que se referem as letras "a", "b" e "c" do Art. 99 do Decreto-lei n. 2.627, de 26 de setembro de 1940.

São Paulo, 17 de março de 1949.

A DIRETORIA
K. F. Landegger
Diretor Presidente

(17-18-19)

Seleção Industrial de Artefatos de Madeira Brasselva S/A

ASSEMBLEIA GERAL ORDINARIA

São convidados os senhores Acionistas a comparecer à Assembleia Geral Ordinaria, a realizar-se no dia 16 de Abril p. futuro, às 15 horas, na sede social, nesta Capital, à rua Florencio de Abreu, 157 — 6.o andar, a fim de tomarem conhecimento e deliberarem sobre o relatorio, balanço e contas da Diretoria, com o respectivo parecer do Conselho Fiscal, tudo relativo ao exercicio findo, bem como para elegerem os membros do referido Conselho Fiscal e suplentes para o novo exercicio.

Outrossim, comunicamos que ficam, desde já, à disposição dos Senhores Acionistas, na sede social, para serem examinados, os documentos a que se refere o artigo numero 99 do Decreto-Lei n.o 2627 de 26 de Setembro de 1940.

São Paulo, 14 de Março de 1949.

Rafael Mayer — Diretor-Presidente

(16-17-18)

FIAÇÃO SÃO LEOPOLDO S/A.

Assembléia Geral Ordinaria

CONVOCAÇÃO

Convocam-se os srs. acionistas da FIAÇÃO SÃO LEOPOLDO S/A. a se reunirem em Assembléia Geral Ordinaria, a se realizar às 10 horas, do dia 20 de Abril proximo futuro, na sede social sita à Rua Serra de Araraquara n. 657, para discussão e votação sobre a seguinte ordem do dia:

a) relatorio da Diretoria, Balanço, Conta de Lucros e Perdas e Parecer do Conselho Fiscal relativos ao exercicio social encerrado em 31 de Dezembro de 1948;
b) eleição dos Membros do Conselho Fiscal efetivos e suplentes para o exercicio de 1949;
c) outros assuntos de interesse geral da Sociedade.

Acham-se à disposição dos srs. acionistas para serem examinados na sede social os documentos acima de que trata o artigo n. 99 do Decreto-Lei n. 2627 de 26 de Setembro de 1940

São Paulo, 14 de Março de 1949.

A DIRETORIA
(16—17—18)

Corporação Brasileira de Comércio e Indústria, S/A. "CORPOBRAS"

ASSEMBLEIA GERAL ORDINARIA

São convidados os srs. Acionistas da Corporação Brasileira de Comercio e Industria, S/A, — "CORPOBRAS" para se reunirem em Assembléia Geral Ordinaria no dia 24 de Março, proximo vindouro, na sede social à rua Barão de Itapetininga, 275 — 5.o andar, conjunto A, nesta Capital, às 16 horas, a fim de:

a) Tomarem conhecimento e deliberarem sobre os Relatorios da Diretoria e do Conselho Fiscal, Balanço Geral e Conta de Lucros e Perdas, referentes ao exercicio de 1948;
b) Elegerem os Membros do Conselho Fiscal e seus Suplentes para o exercicio de 1949 e fixarem os respectivos honorarios;
c) Tratarem de outros assuntos de interesse da sociedade.

São Paulo, 14 de Março de 1949.

a) Dr. Ernesto Kury
Vice-Presidente

(16-17-18)

Laboratorio Terapica Paulista S/A.

ASSEMBLEIA GERAL ORDINARIA

São convidados os srs. Acionistas a se reunirem em Assembléia Geral Ordinaria, no dia 31 do corrente, às 17 horas, na sede social, à rua Olimpia 104, a fim de deliberar sobre o Balanço e Conta de Lucros e Perdas, encerrados em 31 de Dezembro de 1948, o Relatorio da Diretoria, o Parecer do Conselho Fiscal, a eleição da Diretoria, e a eleição e fixação dos honorarios do Conselho Fiscal.

São Paulo, de Março de 1949

a) Victor Ayres Filho
Diretor-Gerente

(16.17-18)

Laboratório Carrano S/A.

RELATORIO DA DIRETORIA

Senhores Acionistas: —

Cumprindo as disposições legais e estatutarias, temos a satisfação de submeter à vossa apreciação o Balanço Geral e Demonstração da Conta de Lucros e Perdas, referentes ao exercicio findo em 31 de Dezembro de 1948.

(a) **Ernesto Schauricht**
Diretor-Presidente

(a) **Dr. Heller Nicolau Morrone**
Diretor-Superintendente

BALANÇO GERAL EM 31 DE DEZEMBRO DE 1948

ATIVO		
IMOBILIZADOS		
Moveis, Utensilios e Maquinarios	145.122,20	
Marcas de Fabrica	582.053,60	
Ações, Cauções e Obrig. de Guerra	50.590,00	777.765,80
DISPONIVEL		
Caixa e Bancos		49.760,90
REALIZAVEL — CURTO PRAZO		
Duplicatas a Receber	436.417,20	
Contas Correntes	1.643.704,06	
Almoxarifado	1.025.402,63	3.105.523,89
		3.933.050,59
COMPENSADOS		
Bancos — c/cobrança		130.432,80
Bancos — c/caução		299.729,50
Terceiros — c/cobrança		62.468,20
Ações Caucionadas		52.160,00
Laboratorios Associados do Brasil S/A.		572.876,37
		5.050.717,46

PASSIVO		
NAO EXIGIVEL		
Capital	2.400.000,00	
Fundo de Reserva Legal	68.078,45	
Fundo de Depreciação	9.869,20	
Lucros e Perdas	23,24	2.477.970,89
EXIGIVEL — CURTO PRAZO		
Contas Correntes	723.234,10	
Bancos	194.542,50	
Fornecedores e C/a Pagar	271.095,10	1.188.871,70
DIVIDENDOS		
A distribuir: — na razão de Cr$ 110,92 p/ação, no total de 2400 ações		266.208,00
		3.933.050,59
COMPENSADAS		
Titulos em Cobrança		130.432,80
Titulos Caucionados		299.729,50
Credores — c/cobrança		62.468,20
Cauções Diversas		52.160,00
Laboratorios Associados do Brasil S/A.		572.876,37
		5.050.717,46

(a) **Ernesto Schauricht**
Diretor-Presidente

(a) **Dr. Heller Nicolau Morrone**
Diretor-Superintendente

(a) **Arlindo Procopio**
Contador CRC 4015

DEMONSTRAÇAO DA CONTA DE "LUCROS E PERDAS" REALIZADA EM 31 DE DEZEMBRO DE 1948

DEBITO		
Despesas de Fabricação	119.080,70	
Despesas de Vendas	829.807,33	
Despesas Administrativas	764.971,39	
Despesas Financeiras	54.385,60	1.768.245,02
Fundo de Reserva Legal — 5% —	13.806,60	
Fundos de Depreciação e Amortizações	90.306,50	
Dividendos: — Cr$ 110,92 p/ação (11%)	266.208,00	
Saldo q/ passa para exercicio seguinte	23,24	370.344,34
		2.138.589,36

CREDITO		
Saldo do exercicio anterior		770,19
PRODUTOS DAS OPERAÇÕES SOCIAIS		
Vendas	2.900.299,35	
Menos: — custo —	837.274,58	2.063.024,77
RENDAS DIVERSAS		
Descontos e Juros	57.696,10	
Recuperações Diversas	17.098,30	74.794,40
		2.138.589,36

(a) **Ernesto Schauricht**
Diretor-Presidente

(a) **Dr. Heller Nicolau Morrone**
Diretor-Superintendente

(a) **Arlindo Procopio**
Contador CRC 4015

PARECER DO CONSELHO FISCAL

Os membros do Conselho Fiscal do Laboratorio Carrano S/A., infra-assinados, tendo examinado o Balanço Geral e demais contas referentes às operações do ano de 1948, bem como os livros e documentos de sua contabilidade, encontraram tudo em perfeita ordem e exatidão, e são, portanto, de parecer que devem ser aprovados pela Assembléia dos Senhores Acionistas.

São Paulo, 31 de Dezembro de 1948.

(a) **Dr. Luciano Barbosa**
(a) **Dr. Mozart da Silva Fagundes**
(a) **Dr. Salvador Loturco**

Fabrica de Tecidos "REGINA" S/A.

Senhores Acionistas:

Cumprindo as exigencias legais e as dos nossos estatutos, vimos apresentar-lhes o Balanço Geral e a demonstração da Conta de Lucros e Perdas do exercicio de 1948, bem como o Parecer do Conselho Fiscal.

A DIRETORIA

BALANÇO GERAL ENCERRADO EM 31 DE DEZEMBRO DE 1948

ATIVO	Cr$	Cr$
IMOBILIZADO		
Cauções	11.300,00	
Depto. Comp. Banco Brasil	81.610,00	
Maquinismos & Instalações	791.968,80	
Moveis & Utensilios	30.864,40	
Veiculos	20.400,00	939.143,20
REALIZAVEL A CURTO PRAZO		
Contas Correntes	648.336,40	
Titulos a Receber	352.273,70	
Titulos em Cobrança	1.797.826,10	2.798.436,20
DISPONIVEL		
Caixa		18.520,70
CONTAS DE RESULTADO PENDENTE		
Estampilhas	780,00	
Imposto de Consumo	7.907,70	8.687,70
MATERIAIS EM ESTOQUE		
Materia Prima, Anilinas e Produtos Quimicos		1.394.937,20
CONTAS DE COMPENSAÇÃO		
Ações em caução		40.000,00
		5.199.725,00

PASSIVO	Cr$	Cr$
EXIGIVEL		
Contas Correntes	620.152,20	
Contas a Pagar	131.285,20	
Titulos a Pagar	11.100,00	762.537,40
PATRIMONIO LIQUIDO		
Capital	3.000.000,00	
Lucros e Perdas	583.068,80	3.583.068,80
RESERVAS		
Reserva Legal	149.108,80	
Reserva p. Clientes duvidosos	215.010,00	364.118,80
DIVIDENDOS		
Provisão para distribuição do 3.o dividendo à razão de 15 % sobre o Capital		450.000,00
CONTAS DE COMPENSAÇAO		
Caução da Diretoria		40.000,00
		5.199.725,00

São Paulo, 31 de Dezembro de 1948

TAUFIC SCHAHIN — Diretor-Presidente
ABDO SCHAHIN — Diretor-Superintendente
MICHEL SCHAHIN — Diretor Vice-Presidente
CAIRALLA SCHAHIN — Diretor-Gerente
ISPER RAHAL — Contador — 72810 C.R.C. — 12650

DEMONSTRAÇÃO DA CONTA DE "LUCROS E PERDAS"

DEBITO	Cr$	Cr$
DEPRECIAÇÕES		
Maquinismos e Instalações	139.759,20	
Moveis e Utensilios	5.446,70	
Veiculos	3.600,00	148.805,90
RESERVAS		
Reserva Legal	27.173,10	
Reserva p. clientes duvidosos	215.010,00	242.183,10
DIVIDENDOS		
Provisão para o 3.o dividendo à razão de 15% s/c Capital		450.000,00
DESPESAS		
Alugueis	55.128,00	
Assistencia a operarios	17.951,70	
Despesas Gerais	166.930,20	
Honorarios e ordenados	484.500,00	
Luz e Agua, comissões	132.542,70	
Estampilhas e Imposto Consumo	661.220,40	
Quota de Previdencia	79.306,30	
Impostos	286.111,00	
Descontos e embalagem	30.905,50	
Seguros	24.799,60	
Salarios, abonos, férias, etc.	1.839.775,20	
Anilinas, Materia Prima, etc.	3.817.396,30	
Acessorios, Peças, etc.	162.183,60	
Força Motriz	49.269,70	
Telefone, Cetex, Fretes, etc.	11.578,70	
Combustiveis e Lubrificantes	151.802,20	7.971.401,10
LUCROS E PERDAS		
Saldo que passa para o ano seguinte		583.068,80
		9.395.458,90

CREDITO	Cr$	Cr$
SALDO DO EXERCICIO ANTERIOR		516.779,30
RESERVA P. CLIENTES DUVIDOSOS		
Reversão da reserva do ano anterior	190.174,00	
JUROS		
Saldo desta conta	44.450,80	234.624,80
FABRICAÇÃO		
Anilinas-Vendas	3.878,50	
Beneficiamento	171.705,00	
Materia Prima-Vendas	120.680,00	
Produção	8.347.791,30	8.644.054,80
		9.395.458,90

São Paulo, 31 de Dezembro de 1948

TAUFIC SCHAHIN — Diretor-Presidente
ABDO SCHAHIN — Diretor-Superintendente
MICHEL SCHAHIN — Diretor Vice-Presidente
CAIRALLA SCHAHIN — Diretor-Gerente
ISPER RAHAL — Contador — 72810 C.R.C. — 12650

PARECER DO CONSELHO FISCAL

Os abaixo-assinados, membros do Conselho Fiscal da FABRICA DE TECIDOS REGINA S/A., tendo procedido a minucioso exame na contabilidade e arquivo da Sociedade, declaram que o balanço e contas apresentadas pela Diretoria, referentes ao exercicio de 1948, é a expressão da verdade e representa a verdadeira situação da Sociedade, pelo que são de parecer que devem ser aprovados pela Assembléia.

São Paulo, 15 de Janeiro de 1949

Salvechéa Valentim Ruiz — **João da Rocha** — **Raul Kaniefsky**

MOVIMENTO SINDICAL

Dentro de poucos dias será fundada, em São Paulo, a Associação dos Advogados na Justiça do Trabalho

Destinada a importante função social, muito mais que à defesa das reivindicações dos patronos no foro trabalhista — Diretoria provisória, redação dos estatutos e assembléia de instalação oficial

Cristovão Pinto Ferraz

Nos proximos dias deverá ser realizada em São Paulo uma reunião dos advogados militantes na Justiça do Trabalho, a fim de se eleger a diretoria provisoria da Associação daqueles profissionais, a ser fundada na Capital.

Escolhida a diretoria provisoria, a ela caberá a incumbencia de redigir os estatutos, que os presentes, na propria reunião, traçarão em seus lineamentos basilares, e de materializar a fundação da entidade.

FUNÇÃO SOCIAL DA NOVA ENTIDADE

A Associação dos Advogados da Justiça do Trabalho terá importantes tarefas a que se entregar, na defesa das reivindicações de seus integrantes e na promoção do bem-estar geral dos patronos no foro trabalhista.

A importancia de uma entidade da natureza da de que se cogita em São Paulo mais se fará sentir, entretanto, se for dada ao novo organismo a função que de direito lhe caberá: a de tutelar do direito do trabalho, talqualmente ocorre com a propria Justiça em que militam os seus integrantes.

Efetivamente, são os advogados os maiores conhecedores das falhas da Justiça do Trabalho, dos motivos de seu emperramento e de toda a série de lacunas de que essa nova corte do Judiciario ainda não se libertou; o apontar essas falhas, o sugerir revisões e inovações, mais que de um ou de uns poucos advogados será função de todos eles, pelo organismo que legitimamente os represente.

Ainda mais: a Consolidação das Leis do Trabalho terá de ser atualizada, a fim de que não continui a destoar da Carta constitucional de 18 de Setembro de 1946. A maior soma de experiencia e de conhecimento real da aplicação pratica do texto consolidado, sem duvida nenhum, está na mão dos advogados trabalhistas, dos quais se espera que, como legitimos patronos das causas dos trabalhadore, zelem e terçam armas por que a reforma da C. L. T. não se faça com redução de direitos.

Castro Neves

Rio Branco Paranhos

Tais são os aspectos sociais por que se recomenda a fundação do organismo apontado, que entre outros conta com o apoio entusiastico dos advogados Rio Branco Paranhos, Eloi Franco de Oliveira, Castro Neves, Cristovão Pinto Ferraz, Jaime Lourençano, Alberto Zirondi Neto, Silvio Duarte, Altino Correia e tantos outros interessados em aperfeiçoar a maquina da Justiça do Trabalho.

Distribuirá cem quilos mensais de estreptomicina aos sindicatos

Plano do Ministério do Trabalho visando dar maior assistência aos operários

O ministro Honorio Monteiro, visando prestar maior assistencia medica aos trabalhadores, pôs em pratica diversas providencias. Entre elas destaca-se a que autoriza a importação de estreptomicina em quantidades maiores. Assim, de dez quilos, aquela importação aumentou para cem quilos mensais, havendo possibilidades de ser ainda aumentada. Assim, esse produto, que anteriormente era distribuido só no Distrito Federal, passou a ser enviado tambem aos Estados, através das entidades sindicais.

Anuncia tambem o Ministerio do Trabalho que solicitará uma verba à Comissão do Imposto Sindical, para a reserva de 100 leitos, destinados a operarios atacados de tuberculose, o que representará tratamento anual para 4.800 doentes. Para suprir outras deficiencias existentes ainda no terreno assistencial, o ministro Honorio Monteiro elaborou um plano de extensão do Serviço de Higiene e Segurança do Trabalho aos Estados, de forma que venha colaborar tambem não só na assistencia como na prevenção de acidentes e enfermidades.

Federação dos Empregados no Comércio do Estado de S. Paulo

IMPOSTO SINDICAL

EDITAL

A FEDERAÇÃO DOS EMPREGADOS NO COMERCIO DO ESTADO DE SÃO PAULO, com séde à Rua Florencio de Abreu, 157, 5.o andar, conjunto 505, em São Paulo, atendendo ao disposto no artigo 605 da Consolidação das Leis do Trabalho, comunica às empresas cujas atividades estão discriminadas nos 1.º e 2.º grupos da Confederação Nacional do Comercio, que de 1.º a 30 de abril proximo deverá ser procedido, pelos empregadores, o recolhimento do **Imposto Sidical** de seus empregados.

Os empregados, nos municipios onde não houver sindicato desta categoria profissional — empregados no comercio — que não receberem o jogo de guias e respectiva folha de instruções até o dia 30 deste mês, deverão solicitá-los à Federação.

DEVEM IMPOSTO SINDICAL A ESTA FEDERAÇÃO

1) Os empregados no COMERCIO ATACADISTA de: algodão e outras fibras vegetais, café carnes frescas e congeladas, carvão vegetal e lenha, generos alimenticios, tecidos, vestuario e armarinho, louça, tintas e ferragens, maquinismo em geral, material de construção, material eletrico, produtos quimicos para industria e lavoura, drogas e medicamentos, pedras preciosas, joias, relogios, papel, papelão, minérios e combustiveis minerais.

2) Os empregados no COMERCIO VAREJISTA: Lojistas do Comercio (estabelecimentos de tecidos, de vestuario, adornos e acessorios, objetos de arte, louças finas, otica, cirurgia, papelaria, material de escritorio livraria, material fotografico, moveis e conge-neres), carnes frescas (açougues), generos alimenticios, produtos farmaceuticos (inclusive praticos de farmacia), maquinismos, ferragens e tintas, utensilios, ferramentas), material eletrico, automoveis e acessorios, carvão vegetal e lenha, combustiveis minerais, vendedores ambulantes e feirantes.

São Paulo, 17 de março de 1949.

ANGELO PARMIGIANI — Presidente.

(17-18-19)

Federação dos Trabalhadores na Indústria de Fiação e Tecelagem, no Estado de São Paulo

IMPOSTO SINDICAL DE 1949

EDITAL

A Federação dos Trabalhadores na Industria de Fiação e Tecelagem, do Estado de São Paulo, com sede à rua Conselheiro Crispiniano, 20, 11.º andar, fone 4-8883, salas 1.102 a 1.104, pelo presente Edital, leva ao conhecimento dos empregadores na industria de fiação e tecelagem que, de 1.º a 30 de abril proximo, deverão recolher ao Banco do Brasil, o IMPOSTO SINDICAL descontado dos empregados na folha de pagamento do mês de março, equivalente a um dia de serviço. O Imposto Sindical assim descontado será devido a esta Federação em todas as localidades onde não haja Sindicato dos trabalhadores na industria de fiação e tecelagem e legalmente reconhecido.

Para maior esclarecimento, lembramos aos srs. empregadores a Resolução n. 591, da Comissão do Imposto Sindical (Diario Oficial de 22|7|48):

«O Imposto Sindical incide sobre toda a remuneração do trabalhador, qualquer que seja a forma da referida remuneração, devendo o respectivo calculo levar em conta os **abonos e quaisquer pagamentos que integrem o salario** (art. 180, inciso a), da C. L. T. No ato da admissão de qualquer empregado, dele exigirá o empregador a apresentação da prova de quitação do Imposto Sindical (art. 601, da C.L.T.), e, não a apresentando, será ele descontado no primeiro mês subsequente ao inicio do seu trabalho (art. 602 da Consolidação).

As guias para o recolhimento do Imposto Sindical e as relações de contribuintes poderão ser procuradas na sede desta Federação, no endereço supra.

São Paulo, 18 de março de 1949.

(a) **Fernando Garcez, presidente.**

(18-19-20)

Sindicato dos Trabalhadores nas Indústrias Gráficas de São Paulo

EDITAL

De acordo com os Estatutos do Sindicato dos Trabalhadores nas Industrias Graficas de São Paulo e a Portaria Ministerial n.o 384, de dezembro de 1942, CONVOCO todos os associados quites com os cofres sociais para comparecerem à ASSEMBLEIA GERAL ORDINARIA que se realizará na proxima 5.a-feira, dia 24 de março do corrente ano, na sede social, à rua da Figueira, 233, (Parque D. Pedro II) às 18,30 horas em primeira convocação, ou às 20,30 horas, em segunda e ultima convocação, conforme estatui o § 2.º do art. 531 da Consolidação das Leis do Trabalho, com a seguinte ordem do dia:

1.o — Leitura da ata da Assembleia anterior;

2.o — Leitura e aprovação do Relatorio da Junta Governativa referente ao ano de 1948;

3.o — Apresentação do balanço financeiro do exercicio do ano de 1949.

São Paulo, 18 de março de 1948.

Germano P. O. Bothmann Presidente.

(18-19-20)

Sindicato dos Mestres e Contra-Mestres na Indústria de Fiação e Tecelagem do Estado de São Paulo

IMPOSTO SINDICAL DE 1949

Edital

O Sindicato dos Mestres e Contra-Mestres na Industria de Fiação e Tecelagem do Estado de São Paulo, com sede à rua Julio de Castilhos, 782, fone 9-1449, junto ao Largo São José do Belem, pelo presente Edital leva ao conhecimento dos srs. empregadores da industria de fiação e tecelagem do Estado de São Paulo que, de 1.º a 30 de abril proximo, deverão recolher ao Banco do Brasil o IMPOSTO SINDICAL descontado dos integrantes das categorias profissionais representadas por este Sindicato, ou sejam: **mestres, contra-mestres, tecnicos, gerentes, empregados de escritorio e todos aqueles que exerçam funções de comando na industria de fiação e tecelagem, no Estado de São Paulo.**

O desconto respectivo deverá ser efetuado na folha de pagamento correspondente ao mês de março corrente, igual a 1/25 do salario ajustado entre empregador e empregado, se este for mensalista; a uma diaria de 8 horas, se o empregado for diarista ou horista; ou igual a 1/25 da quantia recebida no mês anterior, se a remuneração for paga por tarefa, empreitada ou comissão.

O IMPOSTO SINDICAL incide sobre toda a remuneração do trabalhador, qualquer que seja a forma da referida remuneração, devendo o calculo levar em conta os ABONOS e quaisquer pagamentos que integrem o salario (art. 580 da Consolidação). No ato da admissão de qualquer empregado, dele exigirá o empregador a apresentação da prova de quitação do Imposto Sindical e, não o apresentando, será ele descontado no primeiro mês subsequente ao do inicio do seu trabalho.

O empregador que recolher o Imposto Sindical de seus empregados a favor de entidade de categoria diferente, deverá proceder a novo recolhimento a favor da entidade que os representa, sem onerar os empregados.

Os empregadores que ainda não tenham recebido as guias para o recolhimento do IMPOST OSINDICAL D E1949, deverão solicitá-las a este Sindicato, no endereço referido.

São Paulo, 18 de março de 1949.

(a) Fernando Garcez, presidente.

(18—19—20)

Sindicato dos Empregados no Comércio de São Paulo

EDITAL

IMPOSTO SINDICAL DE 1949.

O Sindicato dos Empregados no Comercio de S. Paulo, atendendo ao disposto no artigo 605 da Consolidação das Leis do Trabalho (decreto-lei 5.452, de 1-5-43) comunica às empresas do Municipio de São Paulo cujas atividades integram os I e II grupos da Confederação Nacional do Comercio (com exceção das categorias de comercio atacadista e varejista de minerios e combustiveis minerais) que de 1.º a 30 de Abril proximo deverá ser procedido pelas mesmas o recolhimento do Imposto Sindical de seus empregados, devido a esta entidade.

O recolhimento é efetuado com as guias distribuidas pelo Sindicato, em sua sede, diariamente, das 13 às 17 horas (com exceção dos sabados).

Nos termos do artigo 580 da Consolidação das Leis do Trabalho, o Imposto Sindical será pago de uma só vez, anualmente, e consistirá, para os empregados, na importancia correspondente à remuneração de um dia de trabalho, qualquer que seja a forma da referida remuneração, O artigo 582 dispõe que os empregadores são obrigados a descontar na folha do pagamento de seus empregados, do mês de Março de cada ano, o Imposto Sindical por estes devido aos respectivos sindicatos. Por um dia de trabalho, é considerado a importancia equivalente a 1|25 (um vinte e cinco avos) do salario do empregado, se este for mensalista; se diarista, a importancia equivalente a um dia de salário ou a 8 horas; se a remuneração for paga por tarefa, empreitada ou comissão, entende-se por um dia de trabalho a importancia equivalente a 1|25 (um vinte e cinco avos) da quantia percebida no mês anterior.

A secretaria do Sindicato prestará aos interessados informações sobre o assunto.

São Paulo, 15 de março de 1949.

Amedeu Danilo Munhoz Secretario no exercicio da presidencia

(18-19-20)

ASSEMBLÉIAS SINDICAIS

Dia 18 — Sindicato dos Trabalhadores nas Industrias de Chapéus — 16 horas, prestação de contas.

Dia 20 — Sindicato dos Trabalhadores na Industria de Panificação e Confeitaria — 19 horas, prestação de contas.

Dia 20 — Federação dos Empregados no Comercio — 8 horas, prestação de contas perante o Conselho de Representantes.

Dia 20 — Sindicato dos Trabalhadores nas Industrias de Construção Civil e da Ceramica para Construção de Santo André — 7 horas, em Santo André, prestação de contas.

Dia 20 — Sindicato dos Trabalhadores na Industria do Trigo, Milho, Mandioca, Aveia, Azeite e Oleos Alimenticios de São Paulo e Santo André — 8 horas, convenção coletiva de trabalho dos empregados na Refinação de Milho Brazil.

Dia 20 — Sindicato dos Trabalhadores nas Industrias de Carnes e Derivados e do Frio, de São Paulo e Santo André — 7 horas, em Vila Anastacio, prestação de contas.

Dia 23 — Sindicato dos Empregados Vendedores e Viajantes do Comercio — 17,30 horas, prestação de contas e exposição sobre o dissidio coletivo.

Dia 29 — Sindicato dos Empregados no Comercio — 18,30 horas — Prestação de contas.

Dia 29 — Sindicato dos Trabalhadores na Industria de Calçados — 20 horas, prestação de contas.

Sindicato dos Estabelecimentos de Ensino Secundário no Estado de São Paulo

EDITAL

Pelo presente edital ficam convocados todos os associados deste Sindicato, quites e em gozo de seus direitos sindicais, para a assembleia geral ordinaria a realizar-se dia 26 de março, às 14 horas na sede social, à rua Libero Badaró n.o 156 — 19.º andar.

A ordem do dia constará do seguinte:

a) — leitura, discussão e aprovação da ata da assembleia anterior;

b) — relatorio dos trabalhos da Diretoria e aprovação das ocorrencias sociais relativas ao ano de 1948;

c) — leitura, discussão e aprovação do balanço e contas do ano de 1948 e respectivo parecer do Conselho Fiscal.

Não havendo numero legal de associados, fica desde já feita segunda convocação para às 16 horas do mesmo dia e local.

São Paulo, 17 de março de 1949.

Carlos Pasquale Presidente em exercicio

(18)

Sindicato dos Empregados Vendedores e Viajantes do Comércio, no Estado de São Paulo

EDITAL

IMPOSTO SINDICAL, EXERCICIO DE 1949

O SINDICATO DOS EMPREGADOS VENDEDORES E VIAJANTES DO COMERCIO, NO ESTADO DE S. PAULO, com sede à rua dos Timbiras, 662, fone 4-3057, vem, pelo presente, levar ao conhecimento dos senhores empregadores em geral, **(comercio, industria, etc.)** estabelecidos no Estado de S. Paulo, que é a sua base territorial, — que o recolhimento do Imposto Sindical de seus empregados enquadrados na representação deste Sindicato, — Vendedores e Viajantes — deverá ser feito durante o mês de Abril p. vindouro, nesta Capital ao Banco do Brasil S. A., e no Interior às filiais do mesmo ou outros estabelecimentos bancarios credenciados, tudo conforme o disposto nos artigos 582 e 586 da Consolidação das Leis do Trabalho (Decreto-lei 5.452, de 1-3-943).

São Paulo, 15 de março de 1949.

ORVAL CUNHA, Presidente,

(16-17-18)

Federação dos Trabalhadores nas Industrias da Alimentação do Estado de São Paulo

ASSEMBLEIA GERAL ORDINARIA

Edital de convocação

De acordo com os Estatutos Sociais, pelo presente edital ficam convocados os srs. Delegados Representantes dos Sindicatos filiados a esta Federação para a Assembléia Geral Ordinaria, a realizar-se no proximo dia 25 do corrente, às 10 horas, na sede social, à rua Jacegual, n. 475, para tratar da seguinte

ORDEM DO DIA

a) — Leitura e aprovação da ata da assembléia anterior;

b) — Leitura do Relatorio do presidente, com os principais acontecimentos ocorridos no ano de 1948;

c) — Apresentação do Parecer do Conselho Fiscal e apresentação e votação do Balanço do exercicio financeiro de 1948.

Caso não compareça numero legal de Representantes na hora citada, será realizada, no mesmo local, no mesmo dia, em segunda convocação, a Assembléia, às 12 horas, com qualquer numero de Delegados.

São Paulo, 17 de Março de 1949.

(a) Deocleciano de Hollanda Cavalcanti, presidente.

(18)

União dos Servidores Públicos

De volta das férias anuais, o sr. José Caetano Figueiredo, reassumiu a direção do Ambulatorio Médico, da União dos Servidores Publicos do Estado de S. Paulo, que atende gratuitamente os socios e suas familias, das 16,30 às 17,45 horas, exceto aos sabados, cujo horário é das 10,30 às 11,30 horas, na sede social, à rua José Bonifacio, 39, 3.º andar.

Eleições do Conselho Deliberativo — Estão abertas as inscrições dos candidatos e membros do Conselho Deliberativo da USPESP, devendo os interessados procurar esclarecimentos na sede da entidade.

Dentistas estaduais — A União dos Servidores Publicos do Estado de S. Paulo, procurada pelos dentistas estaduais que se movimantem no sentido de aquela carreira ser reestruturada nos moldes da de advogado, comprometeu-se a apoiar a sua reivindicação, dentro do movimento que vem liderando para obter o reajustamento do funcionalismo estadual em geral.

EDITAIS

União Industrial e Mercantil Brasileira S/A.

ASSEMBLEIA GERAL ORDINARIA

São convidados os srs. acionistas a se reunirem em Assembléia Geral Ordinaria, no dia 21 de abril do corrente ano, às 14 horas, na sede social, à rua Cesario Alvim, 476, nesta Capital, para discutirem e deliberarem sôbre a seguinte Ordem do Dia:

a) — Relatorio da Diretoria, balanço, contas e Parecer do Conselho Fiscal do exercicio social encerrado a 31 de dezembro de 1948;

b) — eleição do Conselho Fiscal e fixação dos seus honorarios;

c) — outros assuntos de interesse social.

Os documentos a que se refere o art. 99, do decreto-lei n. 2.627, de 26|9|940, encontram-se à disposição dos srs. acionistas, na sede social, no endereço supra.

São Paulo, 18 de março de 1949.

a.) Rogerio Giorgi — Diretor-Presidente.

(18-19-20)

S/A. LANIFICIOS MINERVA

ASSEMBLEIA GERAL ORDINARIA

Ficam convidados os srs. acionistas a se reunirem em Assembléia Geral Ordinaria no dia 20 de abril p. futuro, às 16 horas, na sede social, à rua Osvaldo Barreto, 1.279, em Vila Carrão, nesta Capital, a fim de discutirem e deliberarem sôbre:

a) — Relatorio da Diretoria, balanço, contas e parecer do Conselho Fiscal referentes ao exercicio social findo em 31 de dezembro de 1948;

b) — eleição do Conselho Fiscal para o novo exercicio e fixação dos respectivos honorarios;

c) — outros assuntos de interesse social.

Encontram-se à disposição dos srs. acionistas, na sede social, no endereço supra, os documentos a que se refere o art. 99, do decreto-lei n.o 2.627, de 26|9|940.

São Paulo, 15 de março de 1949.

a.) Rogerio Giorgi — Diretor-Presidente.

(18-19-20)

FIAÇÃO SANTA HELENA S/A.

ASSEMBLEIA GERAL EXTRAORDINARIA

São convocados os srs. acionistas para se reunirem em Assembléia Geral Extraordinaria, no dia 28 de março de 1949, às 10 horas, na sede social, à rua Lopes Coutinho, 460, a fim de resolverem sôbre a alteração parcial dos estatutos sociais e decidirem sôbre outros assuntos de interesse social.

São Paulo, 17 de março de 1949.

A DIRETORIA

(18-19-20)

Fabrica de Tecidos Regina S. A.

ASSEMBLEIA GERAL ORDINARIA

São convidados os srs. acionistas a se reunirem em Assembléia Geral Ordinaria, no dia 19 de Abril de 1949, às 15 horas, em sua sede social, à Rua Artur Mota, 129, para deliberarem sôbre a seguinte Ordem do Dia:

a) — Leitura, discussão e votação do Relatorio da Diretoria, Balanço e conta de Lucros e Perdas referentes ao exercicio de 1948 e respectivo parecer do Conselho Fiscal;

b) — Eleição dos membros efetivos e suplentes do Conselho Fiscal, para o exercicio de 1949;

c) — Assuntos de interesse social.

São Paulo, 8 de Março de 1949.

a) Assinatura ilegivel — Diretor-Presidente.

(18-19-20)

CINEMAS TAMOIO S/A.

Nos termos da Lei e de conformidade com os Estatutos ficam convidados os srs. Acionistas da CINEMAS TAMOIO S/A. para se reunirem em Assembléia Geral Ordinaria, no dia 26 de Março de 1949, às catorze horas, na sede social, à rua Coronel Seabra, n. 74, em Santo André, Estado de São Paulo, a fim de deliberarem sobre a seguinte

ORDEM DO DIA:

a) tomar conhecimento, examinar, discutir e votar o Parecer do Conselho Fiscal sobre o Relatorio da Diretoria, balanço e Contas relativas ao exercicio de 1948;

b) Eleger os novos diretores para o exercicio de 1949, bem como os membros do Conselho Fiscal e suplentes;

c) Fixar os honorarios dos diretores, membros do Conselho Fiscal e respectivos suplentes;

c) Fixar os honorarios dos diretores, membros do Conselho Fiscal e suplentes;

d) Tratar de outros assuntos de interesse social.

Santo André, 8 de Março de 1949.

A DIRETORIA

(18—19—20)

Companhia Continental Importação e Comércio

AOS SRS. ACIONISTAS

Comunicamos aos Snrs. Acionistas que se acham depositados na Sede Social, à rua Paula Souza n.o 364, onde poderão ser examinados no expediente comercial, os documentos a que se refere o Artigo 99, da Lei das Sociedades Anonimas.

Outrossim convocamos os Srs. Acionistas para se reunirem no dia 25 de Abril proximo futuro na mesma Sede Social, às 14 horas, em Assembleia Geral Ordinaria, para tomada das contas da Diretoria, exame e discussão do Balanço e Parecer do Conselho Fiscal, correspondente ao ano de 1948, bem como a eleição da nova Diretoria e do Conselho Fiscal.

São Paulo, 15 de Março de 1949.

A DIRETORIA

(17-18-19)

Fabrica de Tecidos Regina S. A.

AVISO

Comunicamos aos srs. acionistas que se acham à sua disposição, em nossa sede social, à Rua Artur Mota, 129, todos os documentos a que se refere o artigo 99, letras "a", "b" e "c" do Decreto-Lei n.o 2.627, de 26 de Setembro de 1940.

São Paulo, 9 de Março de 1949.

a) Assinatura ilegivel — Diretor-Presidente.

(18-19-20)

TEXTIL ASSID NASSIF S/A

ASSEMBLEIA GERAL ORDINARIA

Ficam convocados os srs. Acionistas para se reunirem em Assembléia Geral Ordinaria, a ser realizada na sede social, à rua Teixeira de Melo, 81, às 16 horas do dia 20 de Abril de 1949, para tratarem da seguinte Ordem do Dia:

a) — Deliberar sôbre o relatorio da Diretoria, balanço geral, conta de lucros e perdas e pareceres do Conselho Fiscal, referentes ao exercicio de 1948;

b) — Eleição do Conselho Fiscal e fixação de seus vencimentos;

c) — Outros assuntos de interesse social.

Encontram-se à disposição dos Srs. Acionistas, desde já, na sede social, os documentos a que se refere o artigo 99 do decreto-lei n.o 2.627, de 26 de Setembro de 1940.

São Paulo, 17 de Março de 1949.

a) Assid S. Nassif — Diretor-Presidente.

(18-19-20)

"Automatic" Sprinklers do Brasil S. A.

ASSEMBLÉIA GERAL ORDINARIA

Ficam convocados os senhores acionistas a se reunirem em assembléia geral ordinária a realizar-se no dia 20 de Abril p. futuro, às 10 horas, na séde social, néste Estado de São Paulo, à Estrada de Itu, Osasco, a fim de tomarem conhecimento e deliberarem sobre o relatorio da Diretoria, parecer do Conselho Fiscal, balanço e contas referentes ao exercicio social encerrado em 31 de Dezembro de 1948, e elegerem a nova Diretoria, membros e suplentes do Conselho Fiscal para o exercicio social de 1949.

Acham-se à disposição dos senhores acionistas, na sede social neste Estado de São Paulo, à Estrada de Itú, Osasco, os documentos a que se referem o Artigo 99 do Decreto-Lei n.º 2627 de 26 de Setembro de 1940.

São Paulo, 14 de Março de 1949.

Clyde Matheson Wood — Diretor-Presidente.

Sebastião de Almeida Ribeiro — Diretor-Vice-Presidente.

Lloyd Andrew Weisenbarger — Diretor

Jorge de Souza Rezende — Diretor

18-19-20

Companhia Paulista de Adubos

ASSEMBLÉIA GERAL ORDINARIA

São convocados os srs. acionistas da Companhia Paulista de Adubos, para a assembléia geral ordinária, a realizar-se no dia 26 do corrente, às 15 horas, na séde social à Rua Aviação, 58, Sacoman, nesta Capital, para o fim de manifestarem sobre o relatorio, balanço, demonstração de conta de lucros e perdas do exercicio de 1948, já aprovado pelo Conselho Fiscal, bem como elegerem o Conselho Fiscal e seus suplentes para o corrente exercicio.

São Paulo, 17 de março de 1949.

A DIRETORIA

18-19-20

TECELAGEM MASCOTTE S/A.

Assembléia Geral Ordinaria

Convidam-se os senhores Acionistas a se reunirem em Assembléia Geral Ordinaria, no dia 28 de Março de 1949, às 10 horas, na sede social, à rua Cipriano Barata, 1.645, nesta Capital, a fim de tomarem conhecimento e deliberarem sobre a seguinte

ORDEM DO DIA:

a) Relatorio da Diretoria, sobre o exercicio findo em 31 de Dezembro de 1948;

b) Balanço Geral e Conta de Lucros e Perdas, do ano de 1948;

c) Parecer do Conselho Fiscal, relativo ao exercicio de 1948;

d) Eleição da Diretoria, para o novo mandato de cinco (5) anos: 1949/1953;

e) Eleição do Conselho Fiscal, para o corrente exercicio e fixação de seus honorarios;

f) Assuntos de interesse social.

Acham-se à disposição dos senhores Acionistas, na sede social, os documentos de que trata o artigo 99 da Lei 2.627, de 1940.

São Paulo, 16 de Março de 1949.

A DIRETORIA

(18—19—20)

Sociedade Anonima Textil Algodoeira "S.A.T.A."

Ficam convocados os Senhores Acionistas da Sociedade Anonima Textil Algodoeira "SATA", a se reunirem em Assembléia Geral Ordinaria, no dia 18 de abril de 1949, às 16 horas, na sede social, à rua Senador Flaquer n.o 380, em Santo André, a fim de discutirem e deliberarem sobre a seguinte ordem do dia:

a) balanço encerrado em 31 de dezembro de 1948, conta de lucros e perdas e demais documentos;

b) relatorio da Diretoria;

c) eleição do Conselho Fiscal.

Outrossim, nos termos e para os fins do artigo 99 do decreto-lei n.o 2627, de 26 de setembro de 1940, comunicamos que na sede social se acham à disposição dos Senhores Acionistas o relatorio da Diretoria sobre a marcha dos negocios no exercicio findo e os principais fatos administrativos, copia do balanço, copia da conta de lucros e perdas e o parecer do Conselho Fiscal.

A DIRETORIA

(16-17-18)

Fiação e Tecelagem Santo André S/A.

Assembléia Geral Ordinaria

São convocados os senhores acionistas para a assembléia geral ordinaria a realizar-se no dia 19 de abril p. futuro, às 16 horas, na sede social, à rua Dona Gertrudes Lima n. 146, nesta cidade de Santo André, para discutirem e deliberarem sobre o seguinte:

a) Relatorio da Diretoria, balanço, contas e Parecer do Conselho Fiscal do exercicio encerrado em 31 de dezembro de 1948;

b) Eleição do Conselho Fiscal para o novo exercicio e fixação dos seus honorarios;

c) Outros assuntos de interesse social.

Os documentos de que trata o art. 99, do decreto-lei n. 2627, de 26-9-40, acham-se à disposição dos senhores acionistas, na sede social, no endereço supra.

Santo André, 15 de março de 1949.

(a) Rogerio Giorgi, diretor-presidente.

(18—19—20)

Companhia Industrial "Nami Haddad"

Assembléia Geral Ordinaria

Convidam-se os senhores Acionistas a se reunirem em Assembléia Geral Ordinaria, no dia 28 de Março de 1949, às 15 horas, na sede social, à rua Agostinho Gomes, 1.550, nesta Capital, a fim de tomarem conhecimento e deliberarem sobre a seguinte ordem do dia:

a) Relatorio da Diretoria, sobre o exercicio findo em 1948;

b) Balanço Geral e Conta de Lucros e Perdas, do ano de 1948;

c) Parecer do Conselho Fiscal, relativo ao exercicio de 1948;

d) Eleição da Diretoria, para o novo mandato de cinco (5) anos: 1949/1953;

e) Eleição do Conselho Fiscal, para o corrente exercicio;

f) Assuntos de interesse social.

Acham-se à disposição dos senhores Acionistas, na sede social, os documentos de que trata o artigo 99 da Lei n. 2.627, de 1940.

S. Paulo, 14 de março de 1949.

A DIRETORIA.

(18—19—20)

Companhia Paulista de Adubos

Assembléia geral extraordinaria.

São convocados os sr. acionistas da Companhia Paulista de Adubos, para se reunirem em assembléia geral extraordinária, na séde social nesta Capital, á Rua Aviação n.º 58, Sacoman, às 16 horas, do dia 26 do corrente para deliberarem sobre a seguinte ordem do dia:

a) reforma dos estatutos sociais;

b) aumento do capital;

c) eleição da diretoria;

d) assuntos diversos.

São Paulo, 17 de março de 1949.

A DIRETORIA

18-19-20

S. A. Fiação Santa Cecilia

ASSEMBLEIA GERAL ORDINARIA

SÃO CONVOCADOS OS SENHORES OCIONISTAS PARA SE REUNIREM EM ASSEMBLEIA GERAL ORDINARIA NO DIA 18 DE ABRIL PROXIMO, AS 14 HORAS, NA SEDE DA SOCIEDADE A AVENIDA DO ESTADO, N.º 7748, NESTA CAPITAL, PARA TOMAREM CENHECIMENTO E DELIBERAREM SOBRE:

A) RELATORIO DA DIRETORIA E PARECER DO CONSELHO FISCAL.

B) APROVAÇÃO DO BALANÇO RELATIVO AO EXIRCICIO ENCERRADO EM 31 DE DEZEMBRO DE 1948.

C) ELEIÇÃO DO CONSELHO FISCAL E SUPLENTES PARA O EXERCICIO DE 1949 E FIXAÇÃO DOS RESPECTIVOS HONORARIOS.

ACHAM-SE A DISPOSIÇÃO DOS SENHORES ACIONISTAS, NA SEDE DA SOCIEDADE, OS DOCUMENTOS A QUE SE REFERE O ARTIGO 99 DO DECRETO-LEI N.º 2627 DE 26-9-40.

SÃO PAULO, 17 DE MARÇO DE 1949.

DIRETOR PRESIDENTE

A) **LUIZ MACEDO SAMPAIO QUENTEL**

18-19-20

Cotonificio Guilherme Giorgi S/A.

ASSEMBLEIA GERAL ORDINARIA

Ficam convidados os senhores acionistas para se reunirem em assembléia geral ordinária, no dia 18 de abril p. futuro, às 15 horas, na séde social, à rua Cesario Alvim, n.º 476, nesta Capital, a fim de discutirem e deliberarem sôbre o seguinte:

a) — Relatório da Diretoria, Balanço, Contas e Parecer do Conselho Fiscal referentes ao exercicio social findo em 31 de dezembro de 1948;

b) — Eleição do Conselho Fiscal para o novo exercicio e fixação dos seus honorários;

c) — Outros assuntos de interesse social.

Acham-se desde já, à disposição dos senhores acionistas os documentos a que alude o art.º 99, do decreto-lei n.º 2627, de 26-9-940, na séde social, no endereço acima.

São Paulo, 15 de março 1949.

ROGERIO GIORGI

Dir.-Presidente

18-19-20

Reunião da Federação das Escolas de Samba

Realiza-se hoje, às 20,30 horas, na sede do Clube dos Penianos Carnavalescos, à rua Florencio de Abreu, 250, uma reunião da Federação das Escolas de Samba do Estado de São Paulo. Pede-se o pontual comparecimento de todos os filiados.

PREFEITURA MUNICIPAL

Vai ser iniciada a reconstrução dos canteiros das av. Brasil e Rebouças

Segundo informações colhidas pela nossa reportagem, o secretario municipal de Obras, sr. Dario de Castro Bueno, tendo em vista a precariedade em que se encontram os canteiros de duas das nossas principais avenidas — a Rebouças e Brasil — acaba de determinar ao sr. Artur Etzel, diretor da Divisão de Parques e Jardins, que inicie imediatamente a reconstrução de canteiros daquelas modernas arterias da cidade, providenciando, imediatamente a plantação de grama em toda a sua extensão.

Determinou, igualmente, o secretario de Obras a colocação imediata, de passeios no centro da rua São Luiz.

Construção de grupos escolares — Acha-se aberta concorrencia publica, na sede da Comissão do Convenio Escolar, à rua Boa Vista, 68, 9.o andar, para construção do edificio destinado ao dispensario medico-escolar do Grupo Escolar Martin Francisco, em Vila Olimpia.

As propostas deverão ser entregues até às 16 horas do dia 11 de abril e serão estudadas e submetidas a julgamento superior, devendo a decisão final ser dada dentro de 20 dias depois.

Fundação dos municipios — Encontra-se em S. Paulo, de regresso da Capital Federal, o professor Oscar Penteado Stevenson, secretario dos Negocios Internos e Juridicos.

Conforme divulgamos, em primeira mão, o titular daquela Secretaria esteve examinando com o ministro da Justiça questões referentes à "Fundação dos Municipios", instituição — consoante noticiamos — recem-criada e destinada a prestar assistencia tecnico-economica às Prefeituras de todo o territorio nacional.

Taxa de pavimentação — Estão sendo notificados, para pagamento da taxa de pavimentação, os responsaveis por imoveis situados às ruas Sampaio Viana, General Mena Barreto, Alemanha, Alfredo Guedes e Pacheco Fernandes.

Associação de Cultura Filosófica "Campos Vergal"

Em sua ultima reunião a Comissão Executiva da Associação de Cultura Filosofica "Campos Vergal" deliberou estabelecer o seguinte horario para a secretaria, em sua sede social, à Praça da Sé n.º 297, 4.º andar, sala 418-A, das 19,30 às 22,30 horas. Estão sendo recebidas as ofertas de livros, para a constituição da Biblioteca Publica Circulante, cuja inauguração está marcada para o mês de maio p. futuro, por ocasião da posse solene da primeira diretoria da Associação. As ofertas de volumes para a Biblioteca são atendidas no horario referido pelo telefone n.º 2-5425.

PELO INTERIOR

Tem a palavra o povo... de Limeira

O correspondente do JORNAL DE NOTICIAS em Limeira nos enviou um noticiario sem subtitulos, isto é, ele apanhou os principais assuntos do dia da sua cidade e numa correspondencia paragrafada, sob o titulo de "Reclamações", enviou para publicação.

Em primeiro lugar abordou o constante perigo dos moradores de sua cidade, ao transitarem pelas principais ruas de Limeira. Motoristas inescrupulosos abusam da velocidade. Quanto a esta parte, está em vias de solução. Existe atualmente na cidade uma forte campanha.

Segundo — E' impossivel, humanamente impossivel, que a Agencia dos Correios de Limeira continue com o mesmo numero de funcionarios com que vem funcionando já há tempos. E' preciso que a diretoria dos Correios, sob cuja jurisdição se encontra tambem a agencia de Limeira, tome maximas e urgentes medidas a fim de exterminar por completo este já velho e reclamado problema existente naquela cidade.

Paragrafo. A proprietaria da pensão que serve as refeições dos presos de Limeira não recebe as pagas de tal serviço normalmente. Os graduados da Casa de Detenção daquela cidade — os sargentos — e mesmo os praças, vivem em constantes bebedeiras e fazendo grandes reboliços, exibindo roupa de civis, como fantasias carnavalescas. Será que a Secretaria de Segurança é sabedora disso?

E, finalmente, diz o correspondente que a Delegacia de Policia de lá não pode adotar medidas contra essas anomalias aqui apontadas e varias outras existentes na cidade de Limeira, por falta de verba... simplesmente por falta de verba.

São essas irregularidades e algumas mais que o povo de Limeira está reclamando. E que aqui, para os devidos fins, fazemos publico.

S. K. S.

CAMPINAS

MOVIMENTO EM DEFESA DA PAZ E DA CULTURA

CAMPINAS, 17 (Da sucursal) — Intelectuais campineiros, em conjunto com homens de varias profissões, estão envidando esforços no sentido de se fundar em nossa cidade uma Organização Campineira em Defesa da Paz e da Cultura. O aludido movimento, que se prende aos mais nobres sentimentos de fraternidade universal, vem encontrando boa acolhida no seio da sociedade local e nos meios representativos da vida intelectual de Campinas, sendo aguardada para os proximos dias a constituição de uma direção provisoria, que planificará os trabalhos a serem desenvolvidos em prol da paz.

Palestra medica — Atendendo a um convite da Sociedade de Medicina e Cirurgia de Campinas, o sr. José Fernandes Pontes, livre docente da Faculdade de Medicina da Universidade de São Paulo, proferirá uma serie de conferencias sobre gastroenterologia, as quais serão efetuadas na sede daquela entidade às terças e sextas-feiras. A primeira palestra da serie será proferida na proxima sexta-feira, às 20,30 horas, versando sobre: "Ulcera gastr duodenal. Diagnostico e tratamento".

Requerem mandado de segurança — A terceira serie do curso classico noturno, anexo ao Colegio Estadual "Culto à Ciencia", por razoes ainda não suficientemente esclarecidas, deixou de entrar em funcionamento, no corrente ano letivo de 1949, trazendo, como é natural, enorme prejuizo a um grupo de estudantes, que se encontra atualmente impossibilitado de terminar o referido curso. Em data de ontem, deu entrada no Cartorio do 4.º Oficio, uma petição de autoria do sr. Lazaro Bitencourt de Camargo, serventuario da Justiça Federal do Trabalho, nesta cidade, na qual requer ao Poder Judiciario que lhe seja concedido mandado de segurança, a fim de que possa matricular-se na terceira seria do curso classico noturno daquele estabelecimento de ensino, matricula essa que lhe foi negada pelo chefe do curso e diretor do Colegio. Através do mencionado documento, demonstra o peticionario a ilegalidade e inconstitucionalidade do fechamento daquela serie, tendo requerido a notificação dos responsaveis por aquele estabelecimento, de conformidade com os arts. 321 e 322 do Codigo de Processo Civil, no intuito de que os mesmos prestem as informações necessarias sobre o não funcionamento daquela serie. A petição é, sem duvida, de grande interesse para a classe estudantina de Campinas, razão pela qual a sua decisão, pelo sr. Hermann da Cunha Canto, Juiz de Direito da 2.a Vara, desta Comarca, vem despertando a mais viva ansiedade. O mandado em questão está subscrito pelo advogado Sizenando de Paula Pinheiro.

Aniversarios — Hoje: sra. Elvira Giavoni Frigeni, esposa do sr. José Frigeni, proprietario do Hotel Vitoria; sr. Gecio Neger Segurado, engenheiro construtor nesta cidade; sr. Francisco Nunes, figura de destaque nos meios literarios locais.

Excursão — A diretoria do Instituto Cultural Italo-Brasileiro promovera domingo uma excursão de seus associados à cidade de Limeira, sendo que as adesões podem ser encaminhadas à comissão, constituida das senhorinhas Eda e Daisy Ceregati, Fleury e Celia Herbeta, Linda e Morena Lofredo, Iolanda Ramasco, Leda Rizardo, Etelvina Riccio, Lourdes Ferreira, Gladys Cantuzio, Anesia Pescinto, Alda Pucci, Cleta Bacci, Odila Florence, Celia Lima, Jeanete Pace, Iolanda Cardoso e Lourdes Borent. A partida está marcada para as 8,50 horas.

Cinema na Vila Industrial — Será inaugurado no proximo sabado, em predio convenientemente adaptado, o "Cinema Popular", importante iniciativa de pessoas residentes no bairro da Vila Industrial. Os proprietarios do novo cinema vão proporcionar aos frequentadores sessões diarias e vesperais aos domingos e feriados, com a exibição de otimos programas, a preços reduzidos.

Monografia Historica — Reunir-se-á depois de amanhã, às 20 horas, no Centro de Ciencias, Letras e Artes, a comissão orientadora dos trabalhos para a feitura da Monografia Historica de Campinas. A comissão em apreço ficou definitivamente assim constituida: srs. Basilio de Magalhães, Azael Alvares Lobo, Carlos Foot Guimarães, Plinio do Amaral, José Wilson Coelho de Sousa, João de Sousa Coelho, Benedito Sampaio, Ulisses Freire da Paz, José Vilagelin Neto, Celso Ferraz de Camargo, Vladimir Pereira, Antonio Amaral Santos, Tasso Magalhães, Luso Ventura, Celso Maria de Melo Pupo, Rafael de Andrade Duarte, Sá Batista de Sá e João Amendola.

Comparecimento do prefeito à Camara Municipal — Consoante divulgamos, o prefeito Miguel Vicente Cury, em vista da exiguidade de prazo que lhe fôra concedido, não pôde comparecer ontem à Camara Municipal, a fim de prestar esclarecimentos sobre o Codigo Tributario do Municipio. Em data de ontem, todavia, respondendo ao oficio que lhe dirigiu a presidencia do Legislativo, o chefe do Executivo campineiro solicitou a transferencia da sessão extraordinaria para o dia 21 ou 22 proximo, às 20 horas.

O sr. Miguel Vicente Cury, que se fará acompanhar de seus auxiliares diretos na Prefeitura, comparecerá munido da documentação competente.

Dois vereadores da U.D.N. puseram a Câmara em polvorosa...

PIRACICABA, 17 (De correspondente) — Verificou-se hoje na sessão ordinaria da Camara Municipal uma cena de pugilato, que pôs em polvorosa o recinto, levando a edilidade a uma grande agitação, ensaiando alguns vereadores, fugas precipitadas. A cena originou-se na ocasião em que o vereador Romeu Italo Ripoli, da U.D.N., defendia o delegado de policia local pelo seu ato de mutadança da zona do meretricio. Imediatamente, o vereador Azzio levantou-se em aparte para atacar aquela autoridade policial, provocando grande ira da parte do sr. Romeu Ripoli que esboçou um gesto intempestivo. Crente de que aquele gesto encobria um gesto de ataque com arma de fogo, o vereador Azzio num ato instintivo de defesa, que degenerou num movimento ascensional incontrolavel, pôs-se a atirar quantos objetos estiveram a seu alcance, desde a moringa cheia de agua, tinteiro, papeis, mata-borrão, etc. Estabeleceu-se grande balburdia, entre atacante e atacados, que, por essa altura, atingia grande parte da edilidade, tendo ambos os vereadores da U.D.N. se engalfinhado em luta violenta, levando o presidente da Mesa a suspender a sessão. Embora não houvesse feridos a lamentar, a cena teve grande repercussão na cidade, provocando geral reprovação do povo piracicabano.

APIAI

VISITA

Apiaí 15 (Do correspondente) — Nos dias 12 e 13 do corrente esteve nesta cidade, o sr. M. P. de Siqueira Campos, assistente-chefe do governador do Estado, em visita à Usina de Chumbo e Prata de Apiaí, para o fim de autorizar o complemento das instalações já começadas e ampliação das mesmas, ficando autorizado o sr. Antonio Cintra, administrador geral, à montagem do forno pequeno e da maquinaria necessaria para a separação da prata, assim como a flutuação e aumento de mais quatro fornos de ppustulação.

Esteve ainda o sr. Siqueira Campos em visito às minas de Furnas, assim como às instalções das minas de Lageado, ora pertencente a uma sociedade anonima franco-brasileira, de propriedade do sr. Oswaldo Sampaio, onde teve condigna recepção pelo casal Tomás Kulski, sendo-lhe oferecido nessa ocasião um cocktail. O visitante teve a oportunidade de visitar tambem as instalações das Industrias Apiaí Ltda. sendo nessa ocasião oferecido pela firma um lanche à comitiva, que era composta das seguintes pessoas: sr. Hugo Bertalucci, sr. Antonio Chaves, sr. Antonio Cintra administrador geral da U. C. Prata e do chefe da contabilidade da Usina, sr. Duvilio Buigarelli.

Proseguindo a série de visitas, esteve ainda S. Excia. na vizinha cidade de Iporanga, onde lhe fôra oferecido um lanche pelo sr. Celso Descio, daquela localidade. Finalizando, a excursão, esteve ainda em visita ao vereador Djalma Descio.

JORNAL DE NOTICIAS — Assinaturas com o sr. Renato Dias Martins; noticiario com a sra. Virginia Ferreira Martins.

Aprendendo o Braille, cego muito poderá fazer Você poderá proporcionar-lhe essa oportunidade, levando-o à Associação Pró-Biblioteca e Alfabetização para Cegos, à Alameda Sarutaiá, 350 — Telefone 7-4434

EDITAIS

Empresa Nacional de Fundações S. A.

TABELIONATO VEIGA

Republica dos Estados Unidos do Brasil — Estado de São Paulo — Cidade de São Paulo — Cartorio Dr. A. Gabriel da Veiga — 11.o Tabelionato — Dr. Otavio Uchoa da Veiga — Tabelião — Antonio G. de Souza Junior — Oficial maior — Rua São Bento, 41 — Tel. 2-5158 (com ramais) — São Paulo — Brasil — Escritura de alteração de contrato social e transformação de sociedade por quotas, de responsabilidade limitada, em sociedade anonima. Data: — 18 de Fevereiro de 1949. — Valor: — Cr$ ..... 2.500.000,00. — Livro de Notas n.o 1.194 — Fls. 16 verso. — TABELIONATO VEIGA. — SAIBAM quantos ..... esta publica escritura de alteração de contrato social e transformação de sociedade por quotas, de responsabilidade limitada, em sociedade anonima virem, que, no ano do nascimento de Nosso Senhor Jesus Cristo, de mil novecentos e quarenta e nove, aos dezoito dias do mês de fevereiro, nesta Cidade de São Paulo, em meu Cartorio, perante mim, Tabelião, compareceram partes entre si justas e contratadas, como outorgantes e reciprocamente outorgados, CONDE ATTILIO MATARAZZO, brasileiro, casado, proprietario e comerciante, domiciliado e residente nesta Capital, à rua Mexico n.o 796; Conde GIANCARLO CACCIA DOMINIONI, italiano, casado, proprietario, domiciliado e residente nesta Capital, à rua 24 de maio, 105, apartamento 101, portador de carteira modelo 19, registro geral n.º 1.021.008 e registro n.o 272.498, neste ato representado por seu bastante procurador, ALESSANDRO PORRO, italiano, portador de carteira modelo 19, registro geral n.o 1.271.504 e registro n.º 252.283, nos termos da procuração lavrada em 10 de novembro de 1948, nas notas do 21.o Tabelião desta Capital, livro 54, folhas 59, da qual me foi exibido o primeiro traslado, que depois de registrado no livro proprio fica arquivado neste Cartorio; doutor VIRGILIO ISOLA, brasileiro, solteiro, maior, engenheiro, domiciliado e residente nesta Capital, à rua David Campista, 502; doutor LUIZ MAIORANA, italiano, casado, engenheiro, domiciliado e residente nesta Capital, à rua Turiassú, 536, portador de carteira modelo 19, registro geral n.o 149.755 e registro n.o 61.319; engenheiro ROMANO CATTAPAN, brasileiro, casado, domiciliado e residente no Rio de Janeiro, à rua Dom Pedrito n.o 88, neste ato representado por seu bastante procurador, o outorgante e reciprocamente outorgado, doutor LUIZ MAIORANA, conforme procuração outorgada em 27 de janeiro de 1949, nas notas do 11.o Tabelião do Rio de Janeiro, livro 217, folhas 120, da qual me foi exibido o primeiro traslado, que depois de registrado no livro proprio, fica arquivado neste Cartorio; Professor PASQUALE FRATTA, italiano, viuvo, contador, portador da carteira modelo 19, registro geral n.o 50.616 e registro n.o 3.312, domiciliado e residente nesta Capital, à rua Sabará, 309; Conde LIVIO DALL'ASTE BRANDOLINI, italiano, casado, comerciante, portador da carteira modelo 19, registro geral n.o 1.296.321 e registro n.o 285.264, domiciliado e residente nesta Capital, à rua Augusta n.o 1.460; e GIUSEPPE MAIORANA, italiano, casado, comerciario, portador de carteira modelo 19, registro geral n.º 1.209.216 e registro n.o 286.566, domiciliado e residente nesta Capital, à rua Turiassú, 536; todos os presentes capazes, reconhecidos pelos proprios entre si, meus conhecidos e das duas testemunhas adiante nomeadas e assinadas, de que dou fé. E, logo, em presença dessas mesmas testemunhas, por todos os outorgantes e reciprocamente outorgados, falando cada um por sua vez, me foi dito: — 1.o) — que são os unicos socios da sociedade "Empresa Nacional de Fundações, Limitada", com sede nesta Capital, onde tem os seus escritorios à rua José Bonifacio, 209, 3.o andar, constituida por instrumento particular datado de 16 de abril de 1947, arquivado sob n.º 96.224 na Junta Comercial deste Estado, alterado por instrumento tambem particular, datado de 7 de outubro de 1948, arquivado sob n.o 198.215, na mesma Junta Comercial deste Estado, sociedade essa com o capital atual de Cr$ 2.000.000,00 (dois milhões de cruzeiros), integralmente realizado, dividido em quatro mil (4.000) quotas do valor nominal de Cr$ 500,00 (quinhentos cruzeiros) cada uma, assim distribuido: — ao socio Conde Attilio Matarazzo mil (1.000) quotas no valor de Cr$ 500.000,00 (quinhentos mil cruzeiros); ao socio Conde Giancarlo Caccia Dominioni duas mil duzentas e dez (2.210) quotas no valor de Cr$ ..... 1.105.000,00 (um milhão cento e cinco mil cruzeiros); ao socio doutor Virgilio Isola 200 (duzentas) quotas no valor de Cr$ Cr$ 1.000,00 (um mil cruzeiros) ao socio doutor Luiz Maiorana, quatrocentas e oitenta (480) quotas no valor de Cr$ 240.000,00 (duzentos e quarenta mil cruzeiros); ao socio engenheiro Romano Cattapan cincoenta (50) quotas no valor de Cr$ 25.000,00 (vinte e cinco mil cruzeiros); ao socio Professor Pasquale Fratta dez (10) quotas no valor de Cr$ 5.000,00 (cinco mil cruzeiros); ao socio Conde Livio Dall'Aste Brandolini trinta (30) quotas no valor de Cr$ 15.000,00 (quinze mil cruzeiros); e ao socio Giuseppe Maiorana vinte (20) quotas no valor de Cr$ 10.000,00 (dez mil cruzeiros): 2.o — que essa sociedade tem por objeto a exploração, em todas as suas modalidades da execução das obras do sub-solo, como estaqueamento, fundações pneumaticas, injeções de cimento e de outros produtos quimicos, sondagens gunite e mecanica dos solos e em geral todas as obras de consolidação e impermeabilização de terrenos e construções, etc.; 3.o) — que, de comum acôrdo, resolveram aumentar o capital social de Cr$ 2.000.000,00 (dois milhões de cruzeiros) para Cr$ 2.500.000,00 (dois milhões e quinhentos mil cruzeiros), aumento esse de Cr$ 500.000,00 (quinhentos mil cruzeiros) que é subscrito e realizado pelo socio Conde Giancarlo Caccia Dominioni, com dinheiro que possue em conta corrente na sociedade, para o que ficam desde logo autorizados os necessarios lançamentos na escrituração social; 4.o — que, ainda de comum acôrdo resolvem, como de fato resolvido têm, pela presente e na melhor forma do direito, transformar a referida sociedade por quotas, de responsabilidade limitada "Empresa Nacional de Fundações, Limitada", da qual são os unicos socios, em sociedade anonima, sob a denominação de "Empresa Nacional de Fundações, S.A.", com sede nesta Capital, com o mesmo objeto da sociedade transformada, ampliado tambem para construções de qualquer tipo, sobre o solo, com o mesmo capital de Cr$ 2.500.000,00 (dois milhões e quinhentos mil cruzeiros), dividido em duas mil e quinhentas (2.500) ações ordinarias, de valor nominal de Cr$ 1.000,00 (um mil cruzeiros) cada uma, ao portador, com a possibilidade da sua conversão em nominativa, à vontade do proprietario; 5.º) — que as ações são subscritas de acordo com as quotas sociais que cada um deles outorgantes e reciprocamente outorgados possui na sociedade limitada, ora transformada em sociedade anonima; 6.o) — que, nos termos do item anterior as ações da sociedade são assim distribuidas: ao Conde Attilio Matarazzo 500 (quinhentas) ações, ao portador, no valor total de Cr$ 500.000,00 (quinhentos mil cruzeiros); ao Conde Giancarlo Caccia Dominioni 1.605 (mil seiscentas e cinco) ações, ao portador, no valor total de Cr$ 1.605.000,00 (um milhão seiscentos e cinco mi cruzeiros); ao doutor Virgilio Isola 100 (cem) ações, ao portador, no valor de Cr$ 100.000,00 (cem mil cruzeiros); ao doutor Luiz Maiorana 240 (duzentas e quarenta) ações, ao portador, no valor de Cr$ 240.000,00 (duzentos e quarenta mil cruzeiros); ao engenheiro Romano Cattapan 25 (vinte e cinco) ações, ao portador, no valor de Cr$ 25.000,00 (vinte e cinco mil cruzeiros); ao Professor Pasquale Fratta 5 (cinco) ações, ao portador, no valor de Cr$ ..... 5.000,00 (cinco mil cruzeiros); ao Conde Livio Dall'Aste Brandolini 15 (quinze) ações, ao portador, no valor de Cr$ ..... 15.000,00 (quinze mil cruzeiros); e a Giuseppe Maiorana 10 (dez) ações, ao portador, no valor de Cr$ 10.000,00 (dez mil cruzeiros); 7.º) — que acordaram todos eles outorgantes e reciprocamente outorgados que a sociedade anonima em que se transforma a sociedade limitada, a qual, sem solução de continuidade, se regerá pelos seguintes estatutos, que expressamente aceitam e aprovam: — "Estatutos da Empresa Nacional de Fundações S. A. — Capitulo I — Da denominação, sede, fins e duração. — Art. 1.º — Sob a denominação de Empresa Nacional de Fundações, S. A., fica constituida uma sociedade anonima, por transformação da Empresa Nacional de Fundações, Limitada, que se regerá pelos presentes estatutos e disposições legais que lhe forem applicaveis. — Art. 2.º — A sociedade tem sede e fôro na Capital do Estado de São Paulo, podendo, observadas as determinações legais, ter filiais, agencias, escritorios onde se tornem convenientes, instalados por deliberação da Diretoria. — Art. 3.o — A sociedade tem por objeto a exploração em todas as suas modalidades, da execução das obras do subsolo, tais como estaqueamento, fundações pneumaticas, injeções de cimento e de outros produtos quimicos, sondagens gunite e mecanica dos solos e em geral todas as obras de consolidação e impermeabilização de terrenos, e, ainda, construções de qualquer tipo, sobre o solo. — Art. 4.º — O prazo de duração da sociedade é de dez (10) anos, a contar da data da transformação pela qual se constituiu ela em sociedade anonima, prazo esse que poderá ser prorrogado por deliberação da Assembléia Geral. — Capitulo II — Do capital e das ações. — Art. 5.o — O capital da sociedade é de Cr$ ... 2.500.000,00 (dois milhões e quinhentos mil cruzeiros), representado por 2.500 (duas mil e quinhentas) ações ordinarias, ao portador, podendo ser convertidas em nominativas por vontade do proprietario, mediante requerimento à Diretoria, cada uma do valor nominal de Cr$ 1.000,00 (um mil cruzeiros), indivisiveis em relação à sociedade, a qual não reconhece mais de um proprietario para cada ação. — Capitulo III — Da administração. — Art. 6.º — A sociedade será administrada por uma Diretoria composta de dois membros eleitos pela Assembléia Geral, dentre os acionistas ou não, residentes no país, designadamente para os cargos de Diretor-Presidente e Diretor-Gerente, com mandato por 3 (três) anos, podendo ser reeleitos, e permanecerão no exercicio dos cargos até que os seus sucessores sejam eleitos e empossados. — Art. 7.º) — A caução dos Diretores, antes de tomarem posse, para responsabilidade da sua gestão, é de 30 (trinta) ações para cada Diretor, as quais permanecerão inalienaveis até a aprovação das contas do respectivo mandato, pela Assembléia Geral. — Art. 8.o — Competem ao Diretor-Presidente todos os poderes e atribuições de administração da sociedade e bem assim representá-la ativa e passivamente, em juizo e fora dele. — Art. 9.º — Compete ao Diretor-Gerente substituir e auxiliar o Diretor-Presidente em suas funções. — Art. 10.o — A Diretoria poderá, em nome da sociedade, constituir procuradores "ad negotia" e "ad judicia", e, todos os atos que importarem em obrigações e responsabilidades para a sociedade, ou sejam, escrituras e contratos, serão assinados por ambos os Diretores, ou por um Diretor e um bastante procurador da sociedade. — Atr. 11.º — No caso de vaga na Diretoria, será ela preenchida por eleição em Assembléia Geral Extraordinaria. — § 1.º — A Assembléia Geral Extraordinaria para eleição do cargo ou cargos vagos, será convocada pelo Diretor remanescente ou pelo Conselho Fiscal, dentro de 10 (dez) dias a contar da data da vacancia ou vacancias, e, o substituto ou substitutos eleitos servirão até o termino do mandato do substituido ou substituidos. § 2.o — Considerar-se-á vago o cargo do Diretor que, sem causa justificada, deixar de exercer as suas funções por mais de 30 (trinta) dias consecutivos, devendo ser preenchido o cargo na conformidade do disposto no paragrafo anterior. — Art. 12.o — Compete à Assembléia Geral Ordinaria fixar, anualmente, os vencimentos dos Diretores. Essa mesma Assembléia fixará, tambem, com fundamento no balanço do exercicio anterior e observado o disposto no artigo 134 do Decreto-Lei n.º 2627, de 26 de Setembro de 1940, uma percentagem aos Diretores, a titulo de gratificação. — Capitulo IV — Do Conselho Fiscal. — Art. 13.o — O Conselho Fiscal da sociedade compor-se-á de 3 (três) membros efetivos e de outros tantos suplentes, eleitos anualmente pela Assembléia Geral Ordinaria, dentre os acionistas ou não, residentes no país, podendo ser reeleitos. — Havendo empate na votação, a escolha recairá sobre o mais velho. — § Unico — Aos fiscais suplentes compete a substituição dos membros do Conselho, na ordem de eleição. — Art. 14.º — A remuneração dos membros efetivos do Conselho Fiscal será fixada pela Assembléia Geral que os eleger. — Art. 15.º — As funções do Conselho Fiscal são as determinadas pela lei. — Capitulo V — Das Assembléias Gerais. — Art. 16.º — A Assembléia Geral dos acionistas é o orgão soberano da sociedade e tem as funções e atribuições que lhe são conferidas pela lei. — Art. 17.o — As Assembléias Gerais Ordinarias realizar-se-ão dentro dos quatro primeiros meses do ano, para os fins previstos em lei, e as Extraordinarias, quando regularmente convocadas. Entre o dia da primeira publicação do anuncio de convocação e o da realização da Assembléia Geral mediará o prazo de 8 (oito) dias, no minimo, para a primeira convocação, e, de cinco (5) dias para as convocações posteriores. Art. 18o — As Assembléias Gerais serão presididas pelo Diretor-Presidente e cada ação dá direito a um voto; as deliberações, ressalvadas as exceções previstas em lei, serão tomadas por maioria absoluta de votos, não se computando os votos em branco. — Capitulo VI — Dos Lucros Sociais. — Art. 19.o — O ano financeiro da sociedade coincidirá com o ano civil. — Em 31 de dezembro de cada ano será levantado o balanço social e os lucros liquidos verificados, provenientes das operações efetivamente concluidas em cada exercicio, serão distribuidos da seguinte forma: — a) — 5% (cinco por cento) para a constituição do Fundo de Reserva Legal, dedução essa que deixará de ser obrigatoria logo que seja atingido vinte por cento (20%) do capital social, que será reintegrado quando sofrer diminuição; b) — dividendo às ações, fixado pela Assembléia Geral, por proposta da Diretoria e ouvido o Conselho Fiscal; c) — percentagem para gratificação aos Diretores, a ser fixada pela Assembléia Geral Ordinaria, a qual poderá, tambem, determinar a distribuição de outras gratificações a empregados, mediante proposta da Diretoria e ouvido o Conselho Fiscal; § 1.º — A Assembléia Geral poderá criar outros fundos de reserva, previsão, depreciação, etc., e bem assim aumentar o limite do fundo de reserva legal, desde que não ultrapasse o valor do capital social. — § 2.º — A percentagem a que se refere a letra "c" só poderá ser deduzida uma vez que seja feita a distribuição do dividendo legal minimo de seis por cento (6%) às ações. — § 3.º — ou dividendos que não forem reclamados dentro de cinco anos, a partir da data da distribuição, prescreverão em favor da sociedade. — Art. 20.º — Os casos omissos serão regulados pelo Decreto-Lei n.º 2627, de 26 de Setembro de 1940 e mais disposições aplicaveis ou alterações nelo introduzidas. Disposição transitoria. — Art. 21.o — O primeiro exercicio social terminará em 31 de dezembro de 1949; 8.º) — que, declarando assim constituida a sociedade anonima "Empresa Nacional de Fundações, S. A.", por transformação da sociedade limitada, Empresa Nacional de Fundações, Limitada, elegem seus administradores, para o primeiro mandato, o senhor Alessandro Porro, já qualificado nesta escritura, para o cargo de Diretor-Presidente, e o acionista Conde Livio Dall'Aste Brandolini, tambem já qualificado nesta escritura, para o cargo de Diretor-Gerente, os quais, além da percentagem que for fixada pela Assembléia Geral Ordinaria, a que se refere o artigo 12.º dos Estatutos, terão, cada um, os vencimentos mensais de Cr$ 5.000,00 (cinco mil cruzeiros); e, elegem para membros do Conselho Fiscal, que declaram empossados e deverão funcionar até a realização da primeira Assembléia Geral Ordinaria: — Professor Pasquale Fratta, já qualificado nesta escritura, Carlo Farina, italiano, casado, bancario, residente nesta Capital, à rua Aurora, 817, e doutor Oscar Kesselring, brasileiro, casado, engenheiro civil, residente nesta Capital, à rua Turiassu, 536, com a remuneração anual de Cr$ 500,00 (quinhentos cruzeiros) para cada um; e para seus suplentes: — doutor Armando João Caropreso, italiano, solteiro, contador, residente nesta Capital, à rua 24 de Maio, n.º 105, Gaetano Santi, brasileiro naturalizado, casado, bancario, residente nesta Capital, à rua Itatinga, 117 e Fulvio Pennacchi, italiano, casado, proprietario, residente nesta Capital, à rua Avanhandava, 811. E de como assim o disseram, do que dou fé, pediram-me e lhes lavrei esta escritura, hoje a mim distribuida, que lhes li em presença das testemunhas, e, por acharem-na conforme, outorgaram, aceitaram e assinam com essas testemunhas, que são: — João Alves Figueiredo e José Bernardes Oliveira, brasileiros, casados, do comercio, residentes nesta Capital e meus conhecidos. — O selo federal devido pelo aumento de capital, na importancia de Cr$ 2.500,00, foi pago hoje à Recebedoria Federal em São Paulo, conforme verba n.o 83, conhecimento n.º 10.277. — Eu, Antonio Gonçalves de Souza Junior, tabelião interino, a escrevi e subscrevo. — (aa) **Attilio Matarazzo. — Alessandro Porro. — Virgilio Isola — Isola Virgilio. — Luiz Maiorana. — Pasquale Fratta. — Livio Dall'Aste Brandolini. — Giuseppe Maiorana. — João Alves Figueiredo. — José Bernardes Oliveira.** — (Coladas e legalmente inutilizadas estampilhas estaduais da taxa de "Emolumentos-Capital" no valor total de Cr$ 101,00 (cento e um cruzeiros). — NADA MAIS e dou fé. — Trasladada em seguida. — Dactilografada por José Bernardes Oliveira. — Eu, Antonio Gonçalves de Souza Junior, Tabelião interino, a conferi, subscrevo e assino em publico e raso. — Em testemunho (sinal publico) da verdade: (a) **Antonio G. de Souza Junior.**

JUNTA COMERCIAL SÃO PAULO

CERTIDÃO

CERTIFICO que a EMPRESA NACIONAL DE FUNDAÇÕES S. A., com sede nesta Capital, arquivou nesta Repartição sob n.º 40.509, por despacho da Junta Comercial em sessão de 15 do corrente, a escritura publica de transformação da sociedade por quotas de responsabilidade limitada EMPRESA NACIONAL DE FUNDAÇÕES LTDA, na sociedade anonima denominada EMPRESA NACIONAL DE FUNDAÇÕES S. A., lavrada nas notas do 11.º Tabelião desta Capital, em 18 de fevereiro p. findo, e na qual vêm transcritos os seus estatutos sociais e demais documentos legais de sua transformação e constituição, do que dou fé. — Secretaria da Junta Comercial do Estado de São Paulo, 17 de março de 1949. — Eu, Judith Miranda, escriturario, a escrevi, conferi e assino (a) **Judith Miranda.** — E eu, Glomar de Andrade Mendes, chefe da secção do Expediente e Correspondencia, a subscrevo, (a) **Glomar de Andrade Mendes.**

Companhia de Terrenos de Campos do Jordão

ASSEMBLEIA GERAL ORDINARIA

Convocam-se os srs. Acionistas a participarem da Assembleia Geral Ordinaria a realizar-se no dia 19 de Abril proximo vindouro, às 16 horas, na sede social, à Rua do Carmo n.o 456, nesta Capital, a fim de ser discutida a seguinte ordem do dia:

a) Relatorio da Diretoria, Balanço Geral, Parecer do Conselho Fiscal e demais atos praticados pela Diretoria, relativos ao exercicio de 1948;
b) Eleição do Conselho Fiscal e seus suplentes para o corrente exercicio, fixando os seus vencimentos;
c) Outros assuntos de interesse social.

Acham-se, desde já, à disposição dos srs. Acionistas os documentos a que se refere o Art. 99, do Decreto-Lei n.o 2.627, de 26 de Setembro de 1940.

São Paulo, 11 de Março de 1949.

A DIRETORIA
(16-17-18)

JOALHARIA CASA CASTRO S/A.

ASSEMBLEIA GERAL ORDINARIA

São convidados os Senhores Acionistas desta Sociedade, a se reunirem em Assembleia Geral Ordinaria, na sede social, à rua 15 de Novembro n.o 26, no dia 25 de Abril p. f., às 16 horas, para:

a) tomarem conhecimento do Relatorio da Diretoria, Balanço Geral, conta de Lucros & Perdas e Parecer do Conselho Fiscal;
b) Eleição dos Membros do Conselho Fiscal e seus suplentes para o exercicio de 1949;
c) Outros assuntos de interesse social.

Outrossim, acham-se à disposição dos Srs. Acionistas, na sede social, os documentos a que se refere o Art. 99 do Dec.-Lei n.o 2627 de 26 de Setembro de 1940.

São Paulo, 15 de Março de 1949.

JOALHARIA CASA CASTRO S|A.
(Antonio Teixeira de Castro)
Diretor-Presidente.

(17-18-19)

INECO INDUSTRIA E COMERCIO S.A.

ASSEMBLEIA GERAL ORDINARIA

A Diretoria da INECO Industria e Comercio S.A., convida os Srs. Acionistas a se reunirem em Assembleia Geral Ordinaria, no dia 18 de abril de 1949, às 14.00 horas, na sede social, à Rua Brigadeiro Tobias 491, 5.o andar, sala 516, a fim de tomarem conhecimento e deliberarem sobre o Relatorio da Diretoria Balanço Conta de Lucros e Perdas e Parecer do Conselho Fiscal tudo relativo ao exercicio social de 1948, eleger a Diretoria e os Membros do Conselho Fiscal e seus suplentes para funcionarem no exercicio social de 1949, e tomarem conhecimento e deliberarem sobre outros assuntos de interesse social, de competencia da Assembleia.

Outrossim, comunica que se acham à disposição dos interessados, na sede social, os documentos de que trata o artigo 99 do Decreto-lei n.o 2627.

São Paulo, 14 de março de 1949.

A DIRETORIA
(17-18-19)

Transporte Ristar S.A.

ASSEMBLÉIA GERAL EXTRAORDINARIA

Devidamente autorisado pelo snr. Presidente, convoco os acionistas desta sociedade, para a assembléia geral extraordinaria a realizar-se às 14 horas do dia 20 de Abril de 1949, para deliberarem sobre a seguinte ordem do dia, já com parecer favoravel do Conselho Fiscal.

a) — aumento do capital social de mais Cr$.... 500.000,00
b) — reforma dos estatutos sociais.

São Paulo, 15 de Março de 1949.

E. L. Zottmann — Dir.Secretario

17-18-19

MERCADOS

CAFÉ

O mercado de disponivel ainda ontem trabalhou calmo, nada apresentando de novo no transcorrer dos trabalhos.

O mercado de entrega direta ontem funcionou calmo, tendo no fechamento as seguintes cotações:

ENTREGA DIRETA

	DIAS 16	17
Março	98,00	98,00
Março a junho 1949	98,50	98,00
Julho a dez. 1949	102,00	101,50
Jan. a junho 1950	104,00	103,50

Mercado: Calmo.

Vendas no disponivel — Segundo o Sindicato dos Corretores do Café as vendas do dia 16 foram de 24.296 e somandos o total do mês 320.465 sacas.

Movimento Estatistico: — As entradas de ontem foram de .... 23.335 sacas e passando os embarques para 26.292 sacas e constando a existencia de 1.021.746 sacas.

— As passagens orçaram em 25.956 sacas e os despachos foram de 51.161 sacas.

Preços no disponivel — Tipo 4 café moles Cr$ 93,00; duros Cr$ 87,50 — Tipo 5 — Rio — Cr$ 61,50.

Mercado: Calmo.

BOLSA DE CAFE' DE SANTOS
(Panameuro, 17)
CONTRATO "B"

	Ant	Fech
Março	68,00	68,00
Maio	68,00	68,00
Julho	68,00	68,80
Setembro	69,00	69,00
Dezembro	70,00	70,00
Janeiro	70,00	70,00

Mercado: Paralisado.
Vendas: Não houve.

CONTRATO "C"

	Ant	Fech
Março	98,20	98,20
Maio	99,00	98,50
Julho	100,70	100,30
Setembro	101,10	100,60
Dezembro	101,40	100,60
Janeiro	102,00	101,40

Mercado: Fraco.
Vendas: 500 sacas.

TERMO DE NOVA YORK
(Panameuro, 17)
(CONTRATO SANTOS)

	Fech ant	Fech
Março	21,48	21,14
Maio	20,84	20,24
Julho	19,84	19,30
Setembro	19,44	19,10
Dezembro	18,95	18,60

Mercado: Estavel.
Fechamento: Baixa de 34 a 60 pontos.
Vendas: 9.250 sacas.

CONTRATO "S"
(Centavos por libra)

	Fech ant	Fech
Março	26,20	25,75
Maio	25,01	24,75
Julho	24,00	23,50
Setembro	23,40	22,90
Dezembro	22,90	22,40

Mercado: Estavel.
Fechamento: Baixa de 45 a 50 pontos.
Vendas: 6.000 sacas.

DISPONIVEL EM NOVA YORK
(Panameuro, 17)

	Nom	Nom
Tipo "Rio" n. 4		
Tipo "Rio" n. 7	17,00	17,00
Tipo "Santos" n. 2	22,00	22,00
Tipo "Santos" n. 4	21,75	21,75
Tipo "Santos" n. 2 ext. mole	28,25	28,25
Tipo "Santos" n. 4 ext. mole	26,25	26,25
Milds	—	—

CÂMBIO

S. PAULO

Taxas afixadas ontem, pelo Banco do Brasil:

Comprad

artes

TEATRO

"A Prostituta Respeitosa"

III

Antes de encerrar a série de comentarios que venho fazendo em torno de "A Prostituta Respeitosa", a grande peça de Jean Paul Sartre que o conjunto de Sandro Poloni continua representando no Teatro Municipal, é necessario que eu me detenha um pouco analisando a interpretação dos artistas. Por um dever de justiça e em reconhecimento ao extraordinario relevo que dá à figura de Lizzie, a mundana da peça, é preciso ressaltar o nome de Olga Navarro em primeiro lugar. Sem exagero, ela só merece louvores pelo seu desempenho e acredito mesmo que o proprio Sartre, se a visse representar, não lhe negaria os melhores aplausos pela força e colorido de expressão com que Olga Navarro vive a figura da prostituta. Olga Navarro, que revela nessa peça as grandes e reais possibilidades do seu temperamento artistico, soube conduzir-se admiravelmente como a mundana Lizzie e, quer na composição geral do tipo como nas particularidades de inflexão, gesto e mimica, não há nada que se lhe possa fazer a menor restrição.

E' indiscutivel que o segundo lugar da peça cabe a J. Mata, que vivendo o papel do negro soube valorizá-lo convenientemente, chegando mesmo a impressionar pela intensidade dramatica da sua criação. Admiravel a justeza da expressão de terror que soube dar ao tipo do negro que, como fera-acuada, procurava fugir da perseguição dos brancos. Falho, completamente falho, foi o desempenho dado por Fernando Vilar. Sua atuação dentro da figura do Fred foi a mais inexpressiva que se possa imaginar.

Recitando a sua parte sem nenhuma convicção, Fernando Vilar agiu como um automato, prejudicando seriamente o ritmo do espetaculo, principalmente na cena importantissima em que faz desfilar todas as glorias da sua familia ilustre, para a prostituta — sua amante — que está de revolver em punho pronta para matá-lo. Um desastre o comportamento de Vilar nessa passagem dramatica.

Guido Lazzarini, um ator italiano que ainda conserva as caracteristicas da pronuncia do seu país de origem, interpretou o papel do Senador. Não foi mal e se conduziu com sobriedade.

Bom o cenario de Sandro, bem como os efeitos de luz. Boa a tradução de Miroel Silveira e Italia Pausta se houve na direção com equilibrio e acerto.

M. J. S.

"DONA DO MUNDO" HOJE À NOITE NO TEATRO SANTANA

A Companhia Dulcina-Odilon está apresentando no Teatro Santana a comedia de Genolino Amado — Dona do Mundo, que ficará em cartaz até depois de amanhã, quando o conjunto encerrará sua temporada. Em Dona do Mundo desempenham os papeis principais Dulcina de Morais, Odilon Azevedo, Stuart Negri e Jorge Diniz, coadjuvados por Lidia Vani, Lara Cortez e Alberto Domonal.

Hoje, espetaculo às 21 horas.

"A PROSTITUTA RESPEITOSA" HOJE À NOITE NO TEATRO MUNICIPAL

O Teatro Popular de Arte levará a cena hoje, novamente, às 21 horas, a peça "A Prostituta Respeitosa", original de Jean-Paul Sartre, em tradução de Miroel Silveira.

Nos principais papeis estão Olga Navarro, J. Mata, Fernando Vilar e Guilherme Lazzarini.

TEATRO BRASILEIRO DE COMEDIA

O Teatro Brasileiro de Comedia apresentará hoje, novamente, às 21 hs., com Madalena Nicol o monologo de Eugene O'Neill "Antes do Café" e a peça "Pif-Paf", original de Aldilo Pereira de Almeida, pelo Grupo de Teatro Experimental.

FU' MANCHU' NO CINE ODEON

Hoje, às 20 e 22 horas, na sala vermelha do Cine Odeon, o magico Fu Manchu apresentará, novamente, a sua grande companhia de revistas e magicas, na revista humoristica, "O Dragão de Fogo".

COMPANHIA DE CANÇÕES ENCENADAS "NAPOLI TORNA"

Estreará no dia 22 do corrente, às 21 horas, no Teatro Santana, a companhia italiana de canções napolitanas encenadas "Napoli Torna". O conjunto, sob a direção artistica de Amadeo Gerard e musical do maestro Enzo Parisi, apresentará, com cenarios de Spezzaferri, os interpretes Salvatore Cafiero e Nuncia Fumo, veteranos da canção encenada na Italia, Ugo D'Alessio, Luiza Conti, Nino Vesilla, Rina Berti, Gabriele Vanacrio e outros elementos de valor raque do teatro musicado italiano. A estreia será com a canção encenada "O Sole Mio", de Cafiero.

CIRCO COLISEU

Vindo diretamente de Montevidéu, está realizando uma temporada nesta Capital, o Circo Coliseu, instalado à rua d. Moeca, esquina da rua Glicerio. Sessenta artistas de fama internacional, entre os quais palhaços, equilibristas, trapezistas, cantores e bailarinos integram a companhia. Hoje, espetaculo às 21 horas.

MUSICA

CONCURTO DAS OBRAS DE BEETHOVEN

O Departamento Municipal de Cultura, pela sua Divisão de Expansão Cultural, fará realizar depois de amanhã, às 10 horas, no Teatro Municipal, o 6.o recital das obras de Beethoven para piano. O programa será o seguinte: Sonata em dó maior, op. 2, n.o 3; Sonata em rô maior ("Pastorale"), op. 28; Sonata em sol maior, op. 49, n.o 1; 6 variações sobre uma canção suiça; Sonatina em sol maior; 6 danças campestres; 15 variações e fuga (Heróica), op. 35.

AUDIÇÃO DE DISCOS

Hoje, às 21 horas, no Museu de Arte Moderna, haverá uma audição de discos, "Jeanne D'Arc au Bucher" (Joana d'Arc na fogueira), de Arthur Honnegger, acompanhada por uma introdução. Os ingressos, à razão de 5 cruzeiros para os não-socios e gratuitos para os socios, poderão ser retirados na secretaria do Museu de Arte Moderna.

SOCIEDADE DE CULTURA ARTISTICA

A Sociedade de Cultura Artistica inaugurará a sua temporada do corrente ano com um grande concerto sinfonico. O sarau está marcado para hoje, às 21 horas, no Teatro Municipal, devendo a orquestra ser regida por Edoardo de Guarnieri, e apresentar-se-á como solista o consagrado pianista Souza Lima, que executará o "Concerto n.o 2, para piano e orquestra", de Beethoven.

CONCERTO DE PIANO DE FRITZ JANK

Sob o patrocinio do corpo consular de São Paulo, o pianista Frita Jank dará no proximo dia 31, às 21 horas, no Teatro Municipal, um concerto com o seguinte programa: I — Sonata em dó menor, op. 13 ("Pathetique") e Variações e Fuga, op. 35 (Heróica), de Beethoven; II — Fantasia, op. 15, em dó maior (O Viandante), de Schubert; III — Fantasia, op. 49, em fá menor, de Chopin; Sonatina, de Camargo Guarnieri; Rapsodia Hungria n.o 12 de Liszt.

O festival é promovido pelo Comitê de Socorro aos Necessitados da Europa. A renda reverterá em beneficio das organizações "Quaker" que na Europa auxiliam por todos os meios os necessitados e particularmente as crianças.

CONCURSO PARA SOLISTA DO CORAL PAULISTANO

O Departamento Municipal de Cultura comunica que as inscrições para solista do Coral Paulistano estarão abertas até amanhã, devendo os interessados dirigir-se à Divisão de Expansão Cultural, instalada na Sala Vermelha do Teatro Municipal.

AUDIÇÃO DE DISCOS

Hoje, no Museu de Arte Moderna, à Rua 7 de Abril, 230 — 2.o, às 21 horas, haverá audição de discos: "Joana na Fogueira", de Arthur Honegger.

RADIO

Programa extravagante

Anselmo Domingos, apreciado teatrologo e "producer" das Emissoras Associadas do Rio, publicou num dos ultimos números da revista "O Cruzeiro" uma interessante cronica a proposito de um programa realizado numa emissora londrina, com a participação exclusiva de chês. Custa crer que uma ideia tão extravagante, para não dizer idiota, tenha sido executada no radio de Londres, pois como toda gente sabe a radiofonia está muito adiantada naquele país. Francamente, tal fato é tão ridiculo, tão sem proposito, tão sem graça, tão esdruxulo, tão sem pés nem cabeça, que o inventor do radio, se ressuscitasse, iria voando para a Inglaterra, a fim de protestar energicamente junto ao diretor da emissora que permitiu que um programa tão idiota fossem irradiado. E teria razão de assim proceder o criador da nobre e utilissima invenção, pois o radio não foi feito para servir de veiculo de ideias estapafurdias, como essa do caso em questão. E o diretor da estação daquele país — disso eu tenho a certeza — não encontraria um só argumento sensato e plausivel que justificasse a presença de cachorros policiais, lulus e vira-latas latindo frente ao microfone, cada qual "capricharido" carinhosamente na tonalidade dos seus ganidos. Tenham paciencia, mas isso é o cumulo da falta de gosto e de senso. Isso é rebaixar e muito o prestigio do radio, que sempre foi e deve ser utilizado para as coisas altas — nobres. Mas... é melhor parar aqui e dar a palavra ao confrade Anselmo Domingos que assim concluiu o seu comentario sobre o programa canino da emissora londrina:

"Deixemos, porém, o curioso programa dos londrinos em paz. Não nos importa que venha ou não a ser repetido. Vale a pena tão-somente registrá-lo, como nota pitoresca e ressalva expressiva ao nosso conceito radiofonico. Comparativamente, vai tudo aqui de vento em popa. E' verdade que já houve em nosso radio um programa de papagaios (ideia de Jorge Murad) e um outro, recentemente, de gatos cantando no estudio no "Trem da Alegria" de Heber de Boscoli. Jamais, porem, pensamos em levar cães ao microfone. Isso é um consolo. E servirá de gostoso argumento numa possivel discussão com algum critico puritano".

MARIO JULIO

CINEMAS

Nos domínios da setima arte...

"LADRÕES DE BICICLETAS", o ultimo filme de Vittorio de Sica, premiado no festival de Veneza, foi classificado pela critica italiana como uma das maiores realizações do cinema local. Baseando-se numa historia simples e humana, De Sicca, com aquela perspectiva que deu profundidade ao seu "Sciuscià", transforma "Ladrões de bicicletas" numa terrivel critica à sociedade de nossos dias. O filme deverá ser exibido, brevemente, nesta Capital.

"OLIVER TWIST", quando de sua exibição em Berlim, provocou terrivel represalia por parte de um grande grupo de judeus, que sob a alegação de que o "judeu Fagin", um dos personagens da celebre novela de Dickens, foi apresentado à maneira anti-semita. Houve, como era de se esperar, a intervenção da policia. Alem dos feridos, não houve maiores danos. O filme foi proibido nas zonas de ocupação francesa e norte-americana.

RICHARD LLEWELIN, o famoso autor de "Como era Verde Meu Vale" e "Apenas um Coração Solitario", novelas que se transformaram em dois magnificos filmes, acaba de fornecer ao cinema sua nova obra "A Forca", historia altamente dramatica e humana, estrelada por Carole Landis, recentemente desaparecida em situação tragica. Ao seu lado aparecerão Joseph Calleia e Drek Farr, dois atores que dispensam comentarios.

JANE WYMAN obteve no certame promovido pelo "Daily Express", de Londres, o titulo de a melhor atriz do ano, por sua interpretação da heroina de "Belinda", filme dirigido por Jean Negulesco e que relata a vida de uma surda-muda, violada impiedosamente e do que resulta o nascimento de um filho. Percebe-se nesta nova produção da Warner, a influencia do cinema italiano. Os exteriores são naturais e a pelicula procura não fazer as concessões que comumente Hollywood faz ao publico.

GRETA GARBO, como se sabe, voltou ao cinema, depois de uma longa ausencia. Sua nova entrada se dará com o filme "A Vida de George Sand", rodado, grande parte das cenas, nos proprios locais onde viveu a escritora francesa. Agora, segundo noticias procedentes dos Estados Unidos, Greta Garbo viverá a figura deliciosa e encantadora de "Eleonora Duse", a bailarina que despertou o maior entusiasmo entre os amantes da dança. Em ambas as peliculas terá, como galã, Robert Cummings.

L. G.

"LA PASSION DE JEANNE D'ARC"

Amanhã, às 17 e às 21 horas será exibido o filme "La Passion de Jeanne D'Arc". Entrada Cr$ 5,00 e gratuita para os sócios. Estes ultimos podem fazer reserva de lugares pelo telefone 6.1168.

BANCO CRUZEIRO DO SUL S/A — SÃO PAULO
CONSULTE NOSSAS TABELAS — DEPOSITOS · DESCONTOS · COBRANÇAS — NÃO PERCA TEMPO... PAGUE COM CHEQUE

Agentes para o Interior

Importante Cia. precisa em todas as Cidades e Vilas. Ambos os sexos. Otimas condições. Mesmo nas horas vagas. Escrever à CIA. BRASIL — Caixa Postal 3717 — S. Paulo.

PECADO NOS TRÓPICOS
NOVELA DE IVANI RIBEIRO
BASEADA NO LIVRO DO MESMO NOME DE CECILIO J. CARVALHO
TODAS AS 2as, 4as e 6as ás 20,30 hs.
PATROCINIO DO SABÃO CARIAL
RADIO BANDEIRANTES
A MAIS POPULAR EMISSORA PAULISTA

ONOFRE PENTEADO NETO — Inaugurou-se anteontem, na Galeria Itapetininga, à rua Barão de Itapetininga, 273, a exposição de pintura do jovem artista Onofre Penteado Neto. Essa mostra, permanecerá aberta ao publico diariamente, até o dia 31 do corrente. O cliché apresenta um "Auto-Retrato" de Onofre Penteado Neto

EXPOSIÇÕES

Exposição Permanente da A. P. B. A. — Das 13 às 22 horas, no pavimento terreo da Galeria Prestes Maia, exposição permanente da Associação Paulista de Belas-Artes.

Centro de Pesquisas Folclóricas "Mario de Andrade" — O Museu do Centro de Pesquisas Folclóricas, "Mario de Andrade", que compreende as secções "Arte Popular", "Ludica", "Ciencia e Religião", "Musica e Dança", "Tecnica Popular", encontra-se aberto à visitação publica, às segundas-feiras das 15 às 18 horas, à Av. S. João, 269.

Exposição de Barros, o mulato — O pintor patricio Barros, o Mulato, está expondo na Galeria de Livros e Artes, à rua Barão de Itapetininga, 273.

Gerda Brentani — Na Galeria Domus, à rua Vieira de Carvalho, 11, exposição de pintura.

G. de Gennaro — Inaugura-se amanhã, às 18 horas, na Galeria Itá, à rua Barão de Itapetininga, uma exposição de pintura abrangendo 40 telas.

Artes Plasticas — Continua aberta a exposição "Do Abstracionismo ao Figurativismo", das 13 às 22 horas, diariamente, exceto às segundas-feiras, quando o Museu permanecerá fechado. Nas terças, quintas, às 17 horas, o sr. Léon Dégand percorrerá o recinto da exposição, dando explicações ao publico.

Telegramas retidos

Acham-se retidos na repartição telegráfica da Estrada de Ferro Sorocabana os seguintes telegramas: Amadeu Vergilio, Rua Monte Alegre, 132; Prof. Homero, rua Francisco Estacio Pontes, 73; Abaco, SP.; Nilce das Dores, rua Visconde do Rio Branco, 538; Seilzer, SP.; T — Ferueua, SP.

EDUCAÇÃO E CULTURA

DIREÇÃO DAS FACULDADES DE ECONOMIA

E' deveras notavel a lucida compreensão dos problemas educacionais demonstrada pelos contabilistas que, meses atrás, realizaram um Congresso Nacional da classe. Não houve uma recomendação sua, relativa ao ensino, que não viesse corresponder à urgente necessidade atual. E dentre elas convem salientar a que abaixo transcrevemos:

"Recomenda a Segunda Convenção Nacional de Contabilistas que, na Faculdade de Ciencias Economicas, seja distinta a direção administrativa da pedagogica, de forma a entregar a orientação do ensino a especialistas em ciencias economicas e em ciencias contabeis e atuariais, legalmente habilitados, atendendo à natureza dos cursos mantidos".

E' interessante notar que, bem antes de vir a publico essa oportuna sugestão, já havia sido posta em pratica, nesta Capital, a medida nela aconselhada. Desde fins de 1946, com efeito, a Faculdade de Economia, Finanças e Administração já possui duas direções distintas: a administrativa e a pedagogica. Os resultados obtidos através de tal divisão têm sido dos melhores, sob todos os pontos de vista, e vêm comprovar o acerto do alvitre apresentado pelos diligentes e esclarecidos lideres dos contadores brasileiros.

E D U C A D O R

BOLSAS PARA O CURSO DE ORIENTAÇÃO PROFISSIONAL, NO RIO

Damos abaixo as principais instruções reguladoras da concessão e distribuição de bolsas de estudo para o Curso Básico de Orientação, Educação e Profissional, para o exercicio de 1949:

a) Serão vinte (20) as Bolsas destinadas a este curso a distribuir-se aos candidatos residentes fora do Distrito Federal e da Capital do Estado do Rio de Janeiro.

b) Só poderão candidatar-se às Bolsas professores ou pessoal do ensino primario dos Estados e Territorios, em exercicio nas seguintes funções:

1 — professor de curso primario complementar (5.a série), com mais de cinco anos de magisterio efetivo;

2 — diretor de escola;

3 — orientador e inspetor do ensino;

4 — auxiliar dos Serviços Técnicos dos Departamentos de Educação.

c) Poderá inscrever-se, sem direito à Bolsa e dentro do limite de vagas que for estabelecido, pessoa que, sem possuir diploma de professor primario, exerce atividades intimamente ligadas à Educação.

d) A inscrição será feita pelo candidato, mediante preenchimento de ficha fornecida pelo I.N.E.P. ou distribuida por intermedio da autoridade local de Educação.

e) A inscrição do candidato será apreciada, do ponto de vista de sua conveniencia para o ensino, pela autoridade local de Educação, que se pronunciará ainda sobre autenticidade dos documentos apresentados.

f) O candidato deverá juntar à ficha de inscrição quatro fotografias, tamanho 3 x 4, de frente, sem chapéu, e prova de sanidade e capacidade fisica, fornecida por uma junta medica, designada pelo I. N. E. P., devendo incluir ainda:

1 — prova de satisfação das condições previstas;

2 — diploma de professor primario ou conforme o caso, titulo de nomeação;

3 — prova de sanidade e capacidade fisica, fornecida por uma junta médica designada pelo I. N. E. P.

g) A documentação será entregue pessoalmente ao representante do I.N.E.P. ou remetida, sob registro, para o Rio de Janeiro: Instituto Nacional de Estudos Pedagogicos. Caixa Postal n.º 1.609.

h) Não poderá inscrever-se candidato que tenha qualquer curso de aperfeiçoamento ou de especialização feito no Distrito Federal, Estados ou Territorios.

A CAMPANHA DE EDUCAÇÃO DE ADULTOS NA MENSAGEM DO GOVERNADOR DO ESTADO

Na mensagem que dirigiu à Assembléia Legislativa Estadual, o sr. Adhemar de Barros, Governador de São Paulo, assim se referiu à Campanha de Educação de Adultos: "A Campanha de Educação de Adultos recebeu, em 1948, a mais intensa colaboração, tanto dos poderes publicos como dos particulares. Assim é que a União, com a manutenção dos cursos em São Paulo, dispendeu a quantia de Cr$ 2.465.661,60. O Governo do Estado, por sua vez, cedeu à Campanha todo o aparelhamento escolar, inclusive o material necessario ao bom andamento dos cursos. Cuidou, ainda, o Governo de por à disposição da Campanha um numero suficiente de funcionarios aptos a contribuirem para o exito da iniciativa. Pela Lei n.º 76, vantagens foram concedidas aos regentes dos cursos, às autoridades do ensino, e aos serventes diaristas que, cada ano, tomarem parte na Campanha. Finalmente, pela mesma Lei, o Governo do Estado concedeu o auxilio de Cr$ 3.000.000,00 à Campanha de 1948, criando, por esse mesmo diploma, em caráter permanente, o Serviço de Educação de Adultos, que passou, assim, a constituir orgão do Departamento de Educação. A colaboração de particulares se manifestou expontanea, desinteressada e eficientemente, expressa por auxilios, principalmente financeiros, dignos de imitação e registro. Em 1948 inscreveram-se nos 1.669 cursos instalados cerca de 50.000 adultos analfabetos, dos quais dois terços, aproximadamente, prestaram exames no fim do ano, uma vez que um terço dos que se matricularam abandonou, por motivos diversos, os bancos escolares".

O "I.B.E.C.C." E A BIBLIOTECA DO ALFABETIZADO

A diretoria da "Campanha Pela Biblioteca do Alfabetizado", presidida pela sra. d. Maria Ana do Valle Macedo, recebeu do sr. Levi Carneiro, presidente do Instituto Brasileiro de Educação Cientifica e Cultura (IBECC), que funciona no Brasil como orgão da UNESCO, o seguinte oficio: "Tenho a honra de levar ao conhecimento de V. Sa., que, na ultima reunião da diretoria do IBECC, por proposta do prof. Lourenço Filho, unanimemente aprovada, resolveu o IBECC enviar-lhe uma mensagem de congratulações por motivo do alto significado moral e cultural da "Campanha Pela Biblioteca do Alfabetizado" sob sua esclarecida orientação, ora em franco e vitorioso desenvolvimento no Estado de São Paulo. Uma iniciativa altruistica dessa natureza, comportando a distribuição, a alfabetizados, de 40.000 volumes populares, como se verificou no dia 23 de janeiro ultimo — aniversario da fundação da cidade de São Paulo — merece não só ser devidamente assinalada como esforço construtivo em prol da difusão do ensino entre nós, bem como sublinhada por sua beleza moral".

Tarados nos "guichets" do Monte de Socorro Federal

A proposito da noticia por nós veiculada, na edição de ontem, sob o titulo em epigrafe, recebemos, ontem, à tarde, em nossa redação, a visita do sr. João Pontes Buenos, encarregado geral da Carteira de Penhores da Caixa Economica Federal que veio nos comunicar, em nome do sr. Antonio Antunes Maciel, presidente do Conselho do aludido estabelecimento de credito, que iriam ser tomadas imediatas medidas, no sentido da abertura de rigoroso inquerito para apurar as irregularidades por nós apontadas.

A atitude realmente digna do atual presidente da Caixa Economica Federal, alem de demonstrar o espirito de respeito pelo povo paulista, a quem procura servir com lealdade, vem consolidar o prestigio do mencionado estabelecimento de credito. Mais do que uma satisfação ao JORNAL DE NOTICIAS, que vem-se colocando inteiramente a serviço da população paulista, a medida a ser tomada pelo sr. Antonio Antunes Maciel diz respeito ao publico, porque, na realidade, empresas como essa têm por escopo precipuo servir à sociedade.

Departamento Estadual do Trabalho

Despachos do Diretor-Geral em 12-3-49:

Deferidos:

277450|49 — Alcides Queiroz Batista; 279353|49 — Benedito Eufrosino Doria; 279237|49 — Roberto Vitor Hieber; 279654|49 — João Amoroso Neto; 279655|49 — Paulo Alfredo Silveira da Mota; 279656|49 — Artur Leite de Barros Junior; 279887|49 — José Mascarenhas Neves.

Em 14-349:

Deferidos:

279660|49 — Silvio Fonseca Alambert; 279888|49 — Mario Gualberto Camargo.

Encaminhe-se ao D. N. T.:

6-5876|48 — Refinadora Paulista S|A; 260074|48 — Sind. dos Oficiais Marceneiros e Trab. nas Industrias de Moveis de Madeira, Junco e Vime e de Vassouras de Rib. Preto; 261449|48 — Sind. dos Trabs. nas Inds. Metalurgicas Mecanicas e de Material Eletrico do Estado de São Paulo; 264274|48 — Sind. dos Prof. de Ensino Secundario e Primario de Campinas; 265549|48 — Fed. dos Contabilistas do Estado de São Paulo; .... 267283|48 — Sind. da Ind. da Galvanoplastica e Niquelação do Estado de São Paulo; 267286|48 — Sind. da Ind. de Tintas e Vernizes, de São Paulo; 267287|48 — Sind. da Ind. de Maquinas do Estado de São Paulo; 267290|48 — Sind. da Ind. de Formicidas e Inseticidas do Estado de S. Paulo; 267292|48 — Sind. da Ind. de Massas Alimenticias e Biscoitos de S. Paulo; 267293|48 — Sind. da Ind. de Espelhos de Polimento e Lapidação de Vidros do Estado de S. Paulo; 267734|48 — Sind. da Ind. de Marmores e Graniros de São Paulo; 267343|48 — Sind. da Ind. de Aparelhos Eletricos e Similares de São Paulo; 267692|48 — Sind. dos Salões de Barbeiro e de Cabeleireiros, Institutos de Beleza e Similares de Campinas.

Em 15-3-49:

Encaminhe-se ao D.N.T.:

268110|48 — Sind. dos Enfermeiros Empregados em Hospitais e Casas de Saude de S. Paulo.

Deferido:

279207|49 — Felipe Ipolito e Cia.

Arquive-se:

262929|48 — Rubens Rosa Prado; 263053|48 — Julieta de Oliveira; 278312|48 — Artur Augusto Cordeiro.

Em 16-3-49:

Encaminhe-se à S.T.I.C.:

275516|48 — Casa Civil-Governo do Estado de S. Paulo; 268569|48 — Gabinete do Governador do Estado de São Paulo.

A D.R. de Santos:

155179|43 — João Batista de Almeida Garret.

Arquive-se:

6-5739|48 — Vicente Russo; .... 242233|47 — Ubirajara Lima.

Deferidos:

278786|49 — Soc. Scandia Ltda.; 279657|49 — Bardella S|A.-Ind. Mecanicas; 279659|49 — Hilario Veiga de Carvalho; 279686|49 — Florinda Orsatti.

Encaminhe-se ao D.N.T.:

228744|46 — Sind. dos Empregados no Comercio de Santos; ... 261319|48 — Sind. dos Empregados na Administração dos Serviços Portuarios de Santos; 261939|48 — Sind. dos Trab. no Comercio Armazenador de S. Paulo; ..... 266972|48 — Sind. dos Empregados no Comercio de São Paulo; .. 267276|48 — Sind. da Ind. de Adubos e Colas, no Estado de São Paulo; 267284|48 — Sind. da Ind. de Perfumarias e Artigos de Toucador do Estado de São Paulo; 267285|48 — Sind. da Ind. e Produtos Quimicos para fins Industriais do Estado de S. Paulo; 267295|48 — Sind. da Ind. da Cordoalha e Estopa, de São Paulo; 267298|48 — Sind. da Ind. de Ladrilhos Hidraulicos e Produtos de Cimento do Estado de S. Paulo; 270697|49 — Sind. dos Lojistas do Comercio de São Paulo.

QUARTA-FEIRA
Cr$ 1.500.000,00

SOCIEDADE

ANIVERSARIOS

Fazem anos hoje:

Juiz José Frederico Marques — Amigos e admiradores do sr. José Frederico Marques, juiz de Direito no Foro da Capital, irão prestar-lhe uma homenagem em dia proximo, cuja designação será oportunamente comunicada. A lista de adesões é encontrada no Cartorio do 1o Oficio dos Feitos da Fazenda, com o sr. Francisco Gonçalves da Silva.

Srs.: José Garibaldi Dantas, nosso colega de imprensa; e Gabriel Henrique.

Sras.: Ida, esposa do sr. Paulo Escobar de Oliveira; Carmen, esposa do sr. José Paulo de Castro.

Srta.: Irene Brasil, filha do sr. José Brasil, já falecido, e de d. Josefina Brasil.

— Menino **Wilson**, filho do sr. Juvenal de Assis e de d. Wilma de Assis.

Dradio, filho do cap. João Franco Madia e de d. Deolinda Canallas Madia.

Em Osasco:

O sr. Gabriel Silveira Carvalho.

NASCIMENTOS

Nasceram nesta Capital:

Rosa Maria, filha do sr. Renato Clucci e de d. Ana Clucci.

— Frederico, filho do sr. José Bahia Diniz, medico do I. A. P. I., e de d. Alice Sousa Nilo Diniz.

— Terezinha de Jesus, filha do sr. João Alves e de d. Maria de Jesus Alves.

— Sonia, filha do sr. Nelson Potiguara de Freitas Souza e de d. Lourdes Rodrigues de Souza.

NOIVADOS

Contrataram casamento nesta Capital:

O sr. Plinio Waller de Oliveira, filho do sr. João Gualberto de Oliveira e de d. Janny Waller de Oliveira, falecida, e a srta. Vera, filha do sr. Benjamin Franklin Barros Barreto e de d. Leonor Barros Barreto.

— O sr. José Aglio, filho do sr. Francisco Aglio e de d. Francisca Aglio, e a srta. Tarsila Borsolan, filha do sr. Luis Ferrucio Borsolan e de d. Maria Borsolan.

CASAMENTOS

Peres-Vilarinho — Realiza-se amanhã, às 15 horas, na igreja de Santa Cecilia, o enlace matrimonial do sr. Filogonio Vilarinho Peres, filho da sra. Manuela Arias Vilarinho, e a srta. Ortensia Fernandes Peres, filha do sr. Fernando Peres.

Pires-Schifino — Realiza-se amanhã, às 17,30 horas, na igreja N. S. Auxiliadora, o enlace matrimonial do sr. Carlos Schifino, filho do sr. Rocco Schifino e de d. Laura Schifino, com a srta. Lurdes Pires, filha do sr. Antonio Pires e de d. Eletra Pires.

BODAS DE OURO

O sr. Antonio Romão de Souza Campos, antigo censor teatral e cinematografico, e d. Maria José Cabelo Campos, comemoram hoje, as bodas de ouro do seu casamento. Em ação de graça será rezada missa, na igreja de S. Geraldo das Perdizes, às 8,30 horas.

ANTE-ESTREIA BENEFICENTE

A Campanha pela Biblioteca do Alfabetizado exibirá em ante-estréia beneficente, no dia 29 do corrente, às 21 horas, no Cine Majestic, a fita argentina "Deus lhe pague", extraida da peça teatral do escritor patricio Joraci Camargo. "Deus lhe pague" foi realizada por Luis Cesar Amadori nos estudios da "Argentina Sono Film". O cita-do diretor incluiu no seu elenco Zully Moreno, que atua ao lado de Arturo de Cordova, Florindo Ferrario, Henrique Chaico e Frederico Mansilla. Especialmente convidados para a ante-estréia virão de Buenos Aires Zully Moreno e Arturo de Cordova.

As entradas podem ser procuradas na sede da C.P.B.A., à rua da Consolação, 168, telefone 4-9166.

HOMENAGENS

Escritores Antonio Candido e José Geraldo Vieira — Escritores de S. Paulo, desejando homenagear os seus confrades Antonio Candido e José Geraldo Vieira, presidente e vice-presidente da Associação Brasileira dos Escritores, secção de S. Paulo, em 1948, resolveram oferecer-lhes um coquetel, no dia 25 do corrente, às 18 horas, no Clube dos Artistas e Amigos da Arte. A comissão de organização, composta dos srs. Alexsio Cicarini, Caio Prado, Carmen de Almeida, Sergio Millet e Tarsila do Amaral, pede que as adesões sejam enviadas à sede da ABDE, telefone 3.2381, e Clube dos Artistas, à rua Barão Itapetininga, 70.

Ministro Honorio Monteiro — Será homenageado pelos meios jornalisticos, intelectuais e estudantis de São Paulo, em virtude de ter criado o Serviço de Assistencia ao Trabalhador Intelectual, o ministro Honorio Monteiro, a quem será oferecido, em data e local que serão oportunamente designados, um banquete em sinal de reconhecimento por aquela iniciativa que vi-sa amparar o trabalhador intelectual.

Para tanto foi organizada a seguinte comissão: Altino Arantes, presidente da Academia Paulista de Letras; René Thiollier, secretario perpetuo da Academia Paulista de Letras; Leoncio Ribas Marinho, presidente da Associação Paulista de Imprensa; Menotti del Picchia, presidente do Sindicato dos Proprietarios de Jornais e Revistas de São Paulo; Edmundo Monteiro, presidente da Associação das Emissoras de São Paulo; Fernando Pimentel, presidente do Sindicato dos Jornalistas Profissionais de São Paulo; Jorge Saraiva, presidente da Camara Brasileira do Livro; Antonio José Rorê Ferreira, presidente da União Estadual de Estudantes; Rui Marcucci, presidente da Associação dos Cronistas Parlamentares de São Paulo; Antonio Candido, presidente da Associação dos Redatores do Funcionalismo Publico; Arnaldo De Lorenzo, presidente da Academia de Letras da Faculdade de Direito de São Paulo e José Luiz Anhaia Melo, presidente eleito do Centro Academico XI de Agosto".

As adesões poderão ser dadas pelos telefones: 2-1498, 2-2100, 6-6321 — (Sala de Imprensa) e 7-6358 à noite.

Sr. Antonio Francisco Fleury — Amigos e admiradores do sr. Antonio Francisco Fleury, diretor-superintendente do Banco Paulista do Comercio e vice-presidente do Sindicato dos Bancos vão oferecer-lhe, para comemorar o 25.o aniversario de suas atividades bancarias um almoço a realizar-se hoje, às 12,30 horas, no Automovel Clube de S. Paulo.

Fazem parte da comissão promotora da homenagem os srs. Gastão Vidigal, Theodoro Quartim Barbosa.

Sr. Wallace Simonsen — Em comemoração ao 50.o aniversario das atividades comerciais e bancarias do sr. Wallace Simonsen, figura das mais destacadas da nossa sociedade, presidente do Banco Noroeste do Estado de São Paulo e chefe da firma Murray & Simonsen, ser-lhe-ão prestadas amanhã, homenagens, que constarão de uma missa em ação de graças e um almoço.

A comissão promotora dessas homenagens está integrada pelos srs. senador Alexandre Mercondes Filho, Benedito Monhães Barreto, Euvaldo Lodi, Morvan Dias de Figueiredo, Decio Parras Novaes, deputado Brasilio Machado Neto, Teodoro Quartim Barbosa, Raul da Rocha Medeiros, Alfeu Parreiras, Armando de Arruda Pereira e Assis Chateaubriand. As adesões poderão ser dadas pelos telefones: 52-3697, 3-1112, 2-5125 (ramal 2), 2-7955 e 2-5121, nesta Capital; 2-7174, 2-3310 e 2-3921, em Santos; e 22-2101 (ramal 17) e 42-0540.

BAILES

Lorde Clube — O Lord Clube oferecerá aos seus associados e familias um elegante vespral dançante, a realizar-se dia 27 do corrente, das 14,30 às 19 horas, nos salões do "Clube Suiço", à rua Caio Prado, 183. Reserva de mesas e convites em numero limitado poderão ser obtidas pelos associados, na sede social, à rua Riachuelo, 219, telefone 3.9657, das 20 às 22 horas.

Sociedade Harmonia de Tenis — No proximo dia 27, a Sociedade Harmonia de Tenis fará realizar em seus salões, com inicio às 20 horas, uma reunião dançante dedicada aos seus associados e convidados. Os convites deverão ser retirados com antecedencia na secretaria. Servirá de ingresso aos socios o recibo do mês. Os filhos de socios que não tiverem identificação deverão providenciar com urgencia esse documento. Os socios que desejarem jantar no clube devem avisar com antecedencia o bar.

Clube Atletico Paulistano — O Clube Atletico Paulistano promoverá no proximo dia 20, das 20 às 24 horas, um chá-dançante em sua sede social, dedicado aos socios e familias.

Economia Clube — O Economia Clube fará realizar, no dia 23 do corrente, das 14 às 18,30 horas, nos salões do Esporte Clube Pinheiros, à rua D. José de Barros, 296, um vesperal dançante.

Convites e reserva de mesas à rua Riachuelo, 233.

E. D. Ritmo das Americas — O E. D. Ritmo das Americas promove domingo proximo, nos salões do Clube Comercial, das 20 às 24 horas, um festival dançante.

Novo diretor do Dep. de Cultura

Sr. José de Barros Martins

*Tendo o sr. Lelis Vieira solicitado sua exoneração do cargo de diretor do Departamento de Cultura da Municipalidade de São Paulo, acaba de ser nomeado para substituí-lo, por decreto do prefeito Municipal, o sr. José de Barros Martins. Natural de Limeira, neste Estado, o novo diretor do nosso Departamento de Cultura fez seus estudos no Ginasio Nogueira da Gama, de Guaratinguetá e na Faculdade de Direito da Universidade de São Paulo, bacharelando-se em ciencias juridicas e sociais. Não foi, porém, no terreno juridico que o sr. José de Barros Martins empregou suas atividades. Do Banco do Brasil, onde exerceu diversos cargos, saiu para fundar uma casa editora. O que tem sido suas atividades à frente da Editora Martins, não é segredo para quem quer que ame o livro em nossa terra. Dando aos seus trabalhos nesse setor um carater todo especial, soube transformar atividades essencialmente comerciais numa obra de alto sentido cultural. Nesse espirito não é demais lembrar o que representa para nossos estudiosos a criação da "Biblioteca Histórica Brasileira", série em que, pela primeira vez apareceram em português as obras de Rugendas, Debret, Ribeyroles e outros grandes viajantes do passado. Não só orientando sua casa nesse espirito de alta brasilidade, se caracterisou a Editora Martins. É preciso acentuar o cunho de bom gosto imprimido por ele às obras que entregou ao publico brasileiro

EDITAIS

Fraccaroli Camargo Máquinas Industriais S. A.

Assembléia Geral Extraordinária realizada em 15 de janeiro de 1949

Aos quinze dias do mês de janeiro do ano de mil novecentos e quarenta e nove, às 10 horas na sede social à rua George Smith 325, nesta Capital, presentes acionistas representando a totalidade do capital social, conforme se verifica do livro de Presença, reuniu-se esta Assembléia Geral Extraordinaria, assumindo a direção dos trabalhos, por escolha dos acionistas presentes, e nos termos do artigo 8.º do estatuto social, o Sr. VITTORINO FRACCAROLI que convidou para Secretario o acionista SR. BRUNO FRANCISCO FRACCAROLI ficando assim, constituida a mesa. Constatada a existencia de numero legal, o Sr. Presidente declarou aberta a sessão, procedendo o Secretario a leitura do aviso da convocação publicado no "Diario Oficial" do Estado e no "Jornal de Noticias" nos dias 8, 9 e 11 do corrente. Finda a leitura do edital de Convocação, o Sr. Presidente determinou, então, que se procedesse a leitura da proposta da Diretoria e o competente parecer do Conselho Fiscal da Sociedade, a saber: "PROPOSTA DA DIRETORIA": — Senhores Acionistas: Esta Diretoria, considerando o constante desenvolvimento das atividades sociais, propõe que o capital social, atualmente de Cr$ 280.000,00 (duzentos e oitenta mil cruzeiros), dividido em 280 (duzentas e oitenta) ações ordinarias, do valor de Cr$ 1.000,00 (hum mil cruzeiros) cada uma, integralmente realizado, seja aumentado para Cr$ 1.500.000,00 (hum milhão e quinhentos mil cruzeiros), mediante a emissão de 1.220 (hum mil duzentos e vinte) novas ações ordinarias do valor nominal de Cr$ 1.000,00 (hum mil cruzeiros), cada uma, que serão nominativas ou, depois de integralizadas, ao portador, conforme a vontade do acionista, A Diretoria julga de bom alvitre declarar que a realização do aumento poderá ser feita pelos acionistas que possuirem créditos em conta corrente com esta Sociedade e é de parecer que seria de conveniencia mutua a reversão dos referidos créditos em aumento do capital social. Propõe a Diretoria, ainda; a) que, considerando ser bastante conhecidas, nesta praça e outras praças do país, as maquinas de nossa fabricação marca "ORBIS", seja alterada a atual denominação social de "FRACCAROLI CAMARGO MAQUINAS INDUSTRIAIS S. A.", para "ORBIS — MAQUINAS INDUSTRIAIS S. A."; b) que, na administração da Sociedade seja criado o cargo de Diretor Comercial, a fim de que os atuais Diretores possam exercer com maior eficiencia as suas funções em beneficio dos objetivos sociais; c) que, atendendo aos interesses da Sociedade, seja alterada a redação do artigo 19.º do estatuto social. Se for aprovada esta proposta da Diretoria, os artigos 1.º, 5.º, 13.º, 17.º e 19.º passarão a ter a seguinte redação: — "Art. 1.º — "ORBIS — MAQUINAS INDUSTRIAIS — S. A." sucessora de "FRACCAROLI CAMARGO MAQUINAS INDUSTRIAIS S. A." em virtude da alteração da denominação social, é uma Sociedade Anonima, que se regerá pelos presentes estatutos e pelas disposições legais vigentes, no que lhe forem aplicaveis". — "Art. 5.º — O capital social é de Cr$ ..... 1.500.000,00 (hum milhão e quinhentos mil cruzeiros), dividido em 1.500 (hum mil e quinhentas) ações ordinarias, nominativas ou ao portador, à escolha dos respectivos titulares, do valor nominal de Cr$ 1.000,00 (hum mil cruzeiros) cada uma". — Art. 13.º — A Administração da Sociedade cabe a uma Diretoria formada por quatro Diretores, sendo um Presidente, um Superintendente, um Técnico, e um Comercial, eleitos pela Assembléia Geral, com mandato de cinco anos, podendo ser reeleitos." — "Art. 17.º — Os diretores se substituirão reciprocamente, sendo o Presidente substituido pelo Superintendente, este pelo Tecnico, este pelo Comercial, que, por sua vez, será substituido por aquele." — "Art. 19.º — Os lucros liquidos regularmente apurados no Balanço anual, já deduzidas, a juizo da Diretoria, as amortizações e depreciações usuais sobre o maquinario, moveis e utensilios, instalações e outros valores a ela sujeitos, serão distribuidos pela seguinte forma: a) 5% (cinco por cento) para constituição do "Fundo de Reserva Legal", destinado a garantir a integridade do capital social; b) o restante para os dividendos, percentagem à Diretoria, gratificação aos empregados e outras eventuais aplicações que forem deliberadas pela Assembléia Geral, mediante proposta da Diretoria, ouvido previamente o Conselho Fiscal; § 1.º — Na formação das reservas serão observados os limites legais; § 2.º — As atribuições de porcentagens à Diretoria somente se verificarão quando aos acionistas for distribuido um dividendo minimo de 6% (seis por cento) sobre o capital social. Submetendo tal proposta, acompanhada do competente parecer do Conselho Fiscal, esta Diretoria prestará aos Senhores Acionistas quaisquer outros esclarecimentos porventura necessarios". — "PARECER DO CONSELHO FISCAL" — Os abaixo-assinados, membros efetivos do Conselho Fiscal de "FRACCAROLI CAMARGO MAQUINAS INDUSTRIAIS S. A", tendo examinado devidamente e ponderado as razões constantes da proposta da Diretoria no sentido de aumentar o capital social de Cr$ 280.000,00 (duzentos e oitenta mil cruzeiros) para Cr$ 1.500.000,00 (hum milhão e quinhentos mil cruzeiros), de mudar a denominação social e de criar um novo cargo na Diretoria, são de parecer que a dita proposta deverá ser aprovada pelos senhores acionistas, uma vez que a mesma consulta e atende aos interesses sociais. São Paulo, 7 de janeiro de 1949. (aa.) FELIPPE RODRIGUES DE SIQUEIRA, HORACIO SACCOMAN e JOSE' BONIFACIO SILVA JARDIM — Suplente. Terminada a leitura dos documentos acima transcritos, o senhor Presidente prestou outros esclarecimentos a respeito, submetendo, em seguida a proposta da Diretoria à discussão. Depois de debatida convenientemente, foi a referida proposta da Diretoria submetida à votação e aprovada por unanimidade. O senhor Presidente declarou, então, definitivamente aprovado o aumento do capital social, ficando tambem aprovada a nova redação dos artigos 1.º, 5.º, 13.º, 17.º e 19.º tudo nos termos da Proposta da Diretoria, acima transcrita. Continuando na ordem do dia comunica o Senhor Presidente que achando-se presente a totalidade dos acionistas, propunha que se fizesse a imediata subscrição do aumento do capital social que acabava de ser aprovado. Posta em discussão a proposta do Sr. Presidente é unanimemente aprovada e as novas 1.220 (hum mil duzentos e vinte) ações, foram subscritas pelos seguintes acionistas: VITTORINO FRACCAROLI, subscreve 115 (cento e quinze) ações nominativas no valor de Cr$ 115.000,00 (cento e quinze mil cruzeiros); ENRICO GUIDO ANGELO FRACCAROLI, subscreve 115 (cento e quinze) ações, nominativas no valor de Cr$ 115.000,00 (cento e quinze mil cruzeiros); RINO FRACCAROLI, subscreve 115 (cento e quinze) ações nominativas, no valor de Cr$ 115.000,00 (cento e quinze mil cruzeiros); MARIA JOSE' DE BARROS FRACCAROLI, subscreve 115 (cento e quinze) ações nominativas, no valor de Cr$ .... 115.000,00 (cento e quinze mil cruzeiros); SILVIA FRACCAROLI subscreve 115 (cento e quinze) ações nominativas, no valor de Cr$ 115.000,00 (cento e quinze mil cruzeiros); HORACIO SACCOMAN, subscreve 30 (trinta) ações nominativas, no valor de Cr$ 30.000,00 (trinta mil cruzeiros) e, IRMAOS FRACCAROLI & CIA. LTDA. subscreve 500 (quinhentas) ações ao portador no valor de Cr$ 500.000,00 (quinhentos mil cruzeiros). Comunica, outrossim, o Sr. Presidente que, conforme se verifica pelos livros da contabilidade da Sociedade, os subscritores das novas ações possuem em conta corrente quantia igual ou superior àquela subscrita, estando, portanto, o referido aumento subscrito e integralizado na sua totalidade, não se tornando necessario o deposito em estabelecimento bancario das importancias subscritas, por se tratar de valores transferidos das contas correntes dos referidos acionistas. Passando a parte final da ordem do dia, comunica o Sr. Presidente que deve ser eleito o diretor que irá ocupar o cargo ora criado. Com a palavra o acionista Sr. RINO FRACCAROLI este propõe que, por aclamação, seja eleito o acionista Sr. BRUNO FRANCISCO FRACCAROLI, o que seus honorarios sejam fixados pela Assembléia Geral Ordinaria a realizar-se dentro em breve. Posta a proposta em discussão e em seguida em votação, a mesma é aprovada por unanimidade, sendo eleito, portanto o Sr. BRUNO FRANCISCO FRACCAROLI, para ocupar o cargo de Diretor Comercial o qual foi empossado imediatamente e exercerá suas funções até o termino do mandato da atual Diretoria. Ninguem mais desejando fazer uso da palavra, o Sr. Presidente deu a sessão por encerrada, mandando se lavrar a presente ata, que, depois de lida em voz alta e aprovada, foi por todos assinada.

(aa.) VITTORINO FRACCAROLI — presidente
BRUNO FRANCISCO FRACCAROLI — secretario
ENRICO GUIDO ANGELO FRACCAROLI
RINO FRACCAROLI
MARIA JOSE' DE BARROS FRACCAROLI
SILVIA FRACCAROLI
HORACIO SACCOMAN
IRMAOS FRACCAROLI & CIA LTDA.

Declaro que a presente é copia fiel da original.
São Paulo, 15 de janeiro de 1949.
VITTORINO FRACCAROLI
Presidente da Assembléia

GUIA DE RECOLHIMENTO

FRACCAROLI CAMARGO MAQUINAS INDUSTRIAIS S/A., com sede nesta Capital, à rua George Smith, n. 325, vai recolher à Recebedoria Federal em São Paulo, a importancia de Cr$ 6.100,00 (seis mil e cem cruzeiros), relativa ao pagamento do selo federal por verba, proporcional ao aumento do capital zocial da sociedade de Cr$ 1.220.000,00 (hum milhão duzentos e vinte mil cruzeiros), conforme ata da assembléia geral extraordinaria para aumento de capital, realizada em 15 de janeiro p. p.

São Paulo, 7 de fevereiro de 1949.
VITTORINO FRACCAROLI
Diretor-Presidente

JUNTA COMERCIAL — São Paulo

CERTIDÃO

CERTIFICO que a ORBIS-MAQUINAS INDUSTRIAIS S/A., alterada de FRACCAROLI CAMARGO. MAQUINAS INDUSTRIAIS S/A., com sede nesta Capital, arquivou nesta Repartição sob numero 40.374, por despacho da Junta Comercial, em sessão de 4 de março de 1949, a ata da assembléia geral extraordinaria dos seus acionistas realizada em 15 de janeiro de 1949, pela qual foram modificados os seus estatutos sociais, alterada a sua denominação para ORBIS-MAQUINAS INDUSTRIAIS S/A., e aumentado o seu capital social de Cr$ 280.000,00 para Cr$ 1.500.000,00; a lista nominativa dos subscritores das novas ações e a guia relativa ao pagamento do selo federal por verba da importancia de Cr$ 6.100,00 proporcional ao referido aumento de Cr$ 1.220.000,00, do que dou fé. Secretaria da Junta Comercial do Estado de São Paulo, 8 de março de 1949. Eu, Judith Miranda, escriturario, a escrevi, conferi e assino: — Judith Miranda. E eu, Guiomar de Andrade Mendes, chefe da Secção do Expediente e Correspondencia, a subscrevo: — Guiomar de Andrade Mendes.

Escola Britanica de São Paulo S.A.

Acham-se à disposição dos Senhores Acionistas, na sede da Sociedade, os papeis e documentos a que se refere o artigo 99, do Decreto n.o 2.627, de 26 de setembro de 1940.
São Paulo, 15 de março de 1949.
A DIRETORIA
(16-17-18)

ADMINISTRADORA INDUSTRIAL S/A.

ASSEMBLEIA GERAL ORDINARIA

CONVOCAÇÃO

Convocam-se os srs. Acionistas da ADMINISTRADORA INDUSTRIAL S|A., a se reunirem em Assembleia Geral Ordinaria, a se realizar às 10 horas, dia 22 de Abril proximo futuro, na sede social sita à Rua Guaicurus n.º 225, para discussão e votação sobre a seguinte ordem do dia:

a) relatorio da Diretoria, Balanço, Conta de Lucros e Perdas e Parecer do Conselho Fiscal relativos ao exercicio social encerrado em 31 de Dezembro de 1948;
b) eleição dos Membros do Conselho Fiscal efetivos e suplentes para o exercicio de 1949;
c) Outros assuntos de interesse geral da Sociedade.

Acham-se à disposição dos Snrs. Acionistas para serem examinados na sede social os documentos acima de que trata o artigo n.o 99 do Decreto-Lei n.o 2627 de 26 de Setembro de 1940.
São Paulo, 14 de Março de 1949.
A DIRETORIA
(16-17-18)

Banco Cruzeiro do Sul de São Paulo S/A

Acham-se à disposição dos Senhores acionistas, na sede social, à rua da Quitanda, 144, os documentos a que se referem as letras "a)", "b)" e "c)" do atro. 99 do Decreto-Lei n.o 2.627, de 26-9-1940.
São Paulo, 16 de Março de 1949.
Pela Diretoria,
a) C. D'Agostino
Diretor Superintendente
17-18-19)

Auto Excelsior S/A.

ASSEMBLEIA GERAL ORDINARIA

CONVOCAÇÃO

São convidados os senhores acionistas desta sociedade a se reunirem em Assembleia Geral Ordinaria, a realizar-se no dia 20 de abril de 1949, às 15 horas, na sede social, à Alameda Barão de Limeira, 89, nesta Capital, a fim de deliberarem sobre a seguinte ordem do dia:

a) — Relatorio, Balanço, Demonstração da Conta de Lucros e Perdas e Parecer do Conselho Fiscal, relativos ao exercicio de 1948;
b) — Eleição dos membros do Conselho Fiscal e respectivos suplentes, para o exercicio de 1949;
c) — Outros assuntos de interesse social.

Outrossim, acham-se à disposição dos senhores acionistas, na sede da sociedade, papeis e documentos a que se refere o artigo 99 do Decreto-Lei n.o 2627, de 26 de Setembro de 1940.
São Paulo, 15 de março de 1949.
A DIRETORIA
(16-17-18)

Lanificio Pirituba S/A

RELATORIO DA DIRETORIA

Senhores Acionistas

De conformidade com as determinações legais e estatutarias, temos o prazer de submeter à vossa esclarecida apreciação e exame o Balanço, conta de "Lucros e Perdas" e demais documentos relativos ao exercicio de 1948, bem como o parecer do Conselho Fiscal. Por essas peças e respectivos comprovantes, podeis verificar a exata situação da sociedade. O saldo que no balanço figura à disposição da Assembléia Geral, esta Diretoria propõe que tal importancia seja distribuida em forma de dividendos. Para quaisquer outros esclarecimentos, continuamos ao vosso inteiro dispor.

São Paulo, 27 de Janeiro de 1949
A DIRETORIA

BALANÇO GERAL EM 31 DE DEZEMBRO DE 1948

ATIVO

IMOBILIZADO		
Imobilizações efetivas:		
Obras em Andamento	534.084,90	
Marcas e Privilegios	3.364,70	
Imoveis	184.026,30	
Instalação Eletrica	50.795,40	
Moveis e Utensilios	27.207,80	
Veiculos	135.260,00	
Obrigações de Guerra	54.111,30	
Benfeitorias	102.819,70	
Maquinas e Acessorios	1.669.376,40	
Certificados de Equipamento	21.545,90	
Extintores de Incendio	960,60	
Vinculações:		
Depositos	20.000,00	2.204.151,70
DISPONIVEL		
Caixa		31.291,50
REALIZAVEL A CURTO PRAZO		
Devedores:		
Coop. de Seguros Contra Acidentes	500,00	
Coop. de Distr. de Combustiveis	3.000,00	
Contas Correntes	1.041.537,40	
Titulos a Receber	2.117.705,70	
Existencias:		
Materia Prima	2.770.673,70	
Materiais em Elaboração	1.674.590,30	
Produtos	881.076,20	
Mercadorias	154.656,00	8.649.833,30
CONTAS DE RESULTADO PENDENTE		
Selos de Vendas e Consignações	4.257,90	
Imposto de Consumo "Ad-Valorem"	7.499,50	
Seios de Consumo	66,30	11.823,70
CONTAS COMPENSADAS		
Titulos em Cobrança	763.245,20	
Titulos Caucionados	914.065,20	
Titulos Descontados	763.305,70	
Ações Caucionadas	40.000,00	2.420.614,10
		13.317.420,30

PASSIVO

NAO EXIGIVEL		
Patrimonio:		
Capital Realizado	5.000.000,00	
Fundo de Reserva Legal	31.308,50	
Fundo de Reserva Especial	31.308,50	
Fundo de Reserva para Renovação de Maquinismos	62.616,60	
Provisão:		
Fundo de Depreciação	373.547,80	5.498.781,00
EXIGIVEL A CURTO PRAZO		
Contas a Pagar	165.589,10	
Contas Correntes	476.988,90	642.578,00
EXIGIVEL A LONGO PRAZO		
Contas Correntes		4.457.555,70
CONTAS DE RESULTADO PENDENTE		
Contas Transitorias		15.282,80
LUCROS E PERDAS		
Saldo à disposição da Assembléia Geral		282.608,70
CONTAS COMPENSADAS		
Endossos para Cobrança	763.245,20	
Endossos para Caução	914.065,20	
Endossos para Desconto	763.305,70	
Caução da Diretoria	40.000,00	2.420.614,10
		13.317.420,30

(a) Felz Zarzur, Diretor Presidente — (a) Waldomiro Zarzur, Diretor Superintendente — (a) Gazal Zarzur, Diretor Comercial — (a) Fauzi Zarzur, Diretor Industrial
(a) Manoel Osorio Moreira, Contador C.R.C. 5.470

DEMONSTRAÇÃO DA CONTA DE LUCROS PERDAS EM 31 DE DEZEMBRO DE 1948

DEBITO		
Dividendos (Distribuidos)		218.325,00
Despesas de Administração	442.280,60	
Despesas Financeiras	174.441,40	
Despesas com Promoção de Vendas	410.875,60	
Fundo de Depreciação	123.849,00	1.151.446,60
DISTRIBUIÇÃO DO LUCRO DO EXERCICIO		
Fundo de Reserva Legal	17.663,00	
Fundo de Reserva Especial	17.663,00	
Fundo de Reserva para Renovação de Maquinismos	35.326,00	
Saldo à disposição da Assembléia Geral	282.608,70	353.260,70
		1.723.032,30

CREDITO		
Saldo do Exercicio Anterior	218.325,00	
Produtos	1.441.629,20	
Mercadorias	17.015,40	
Descontos Obtidos	17.278,10	
Juros Ativos	17.196,40	
Alugueis	6.600,00	
Bonificações	4.486,90	
Contas Transitorias	301,30	1.723.032,30
		1.723.032,30

(a) Felz Zarzur, Diretor Presidente — (a) Waldomiro Zarzur, Diretor Superintendente — (a) Gazal Zarzur, Diretor Comercial — (a) Fauzi Zarzur, Diretor Industrial
(a) Manoel Osorio Moreira, Contador C.R.C. 5.470

PARECER DO CONSELHO FISCAL

Os abaixo-assinados, membros do Conselho Fiscal do Lanificio Pirituba S/A., cumprindo as disposições legais e estatutarias, examinaram o Balanço Geral encerrado em 31 de Dezembro de 1948, respectivas contas e documentos relativos ao exercicio findo, tendo encontrado tudo em perfeita ordem e de acordo com a escrituração. Nestes termos, são deparecer que o Balanço e os atos praticados pela Diretoria merecem a aprovação dos Srs. Acionistas.

São Paulo, 27 de Janeiro de 1949

(a) Dr. Joaquim Monteiro de Carvalho — (a) Dr. Almiro Leal da Costa — (a) Salim Lahud

Manufatura de Chapéus "Imperial" S/A. - Em Liquidação

RELATORIO DA DIRETORIA

SENHORES ACIONISTAS:

Em cumprimento às disposições legais e estatutárias, submeto à vossa apreciação e julgamento o BALANÇO GERAL, a conta de LUCROS E PERDAS e demais contas, referentes ao ano social findo em 31 de Dezembro de 1948, assim como o parecer do Conselho Fiscal Por êsses documentos ficaram patentes todos os negócios da Sociedade. Quaisquer outros esclarecimentos serão fornecidos prontamente, achando-se os livros e documentos à vossa inteira disposição.

São Paulo, 9 de Março de 1949
(a) JOSE SERGIO SCURACCHIO
Liquidante

BALANÇO GERAL ENCERRADO EM 31 DE DEZEMBRO DE 1948

ATIVO

IMOBILIZADO		
Imóveis	1.157.100,00	
Máquinas e Acessórios	18.000,00	
Móveis e Utensilios	1.000,00	
Cauções	1.850,00	
Marcas Registradas	2.675,00	1.180.625,00
DISPONIVEL		
Caixa	2.693,10	
Bancos C/Movimento	602.937,90	605.631,00
REALIZAVEL A CURTO PRAZO		
Compradores	92.291,30	
Contas a Receber	1.545,00	
Contas Correntes	30.466,60	124.302,90
REALIZAVEL A LONGO PRAZO		
Depósitos Compulsórios		15.441,30
CONTAS PENDENTES		
Selos de Vendas e Consignações	10,90	
Contas a Regularizar	1.500.113,90	
Lucros e Perdas	2.877.627,80	4.377.752,60
CONTAS DE COMPENSAÇÃO		
Ações em Caução	15.000,00	
Mandatarios por Cobranças	105.041,40	120.041,40
		6.423.794,20

PASSIVO

NAO EXIGIVEL		
Capital		600.000,00
EXIGIVEL A CURTO PRAZO		
Contas Correntes	4.168,00	
Comissões a Pagar	5.037,70	9.205,70
EXIGIVEL A LONGO PRAZO		
Contas Correntes		5.694.547,10
CONTAS DE COMPENSAÇÃO		
Caução da Diretoria	15.000,00	
Titulos em Cobrança	105.041,40	120.041,40
		6.423.794,20

(a) JOSE SERGIO SCURACCHIO, Liquidante — (a) VALTER EBERT DO CARMO CHAVES, Contador Rec. DEC. 69.191

DEMONSTRAÇÃO DA CONTA "LUCROS E PER DAS" EM 31 DE DEZEMBRO DE 1948

DEBITO		
ENCARGOS DO EXERCICIO		
Despesas Gerais e de Administração		
Alugueis, Correios, Telégrafos e Telefone, Despesas Diversas, Encargos Sociais, Honorários da Diretoria, Impressos e Material de Escritório, Ordenados Diversos, Sindicatos e Associações, Impostos e Taxas, Férias, Indenizações, Gratificações, Honorários do Conselho Fiscal		379.193,80
Despesas Financeiras		
Despesas de Cobranças, Juros e descontos concedidos		18.428,30
Despesas de Vendas		
Comissões, Despesas de Viagens, Fretes, Carretos e Armazenagens, Selos de Vendas e Consignações, Prejuizos com Mostruários		291.426,70
Perdas Diversas		
Superveniências Passivas, Débitos Perdidos		101.044,70
Lucros e Perdas		
Saldo desta conta, referente aos exercicios anteriores		2.588.798,60
		3.378.892,10

CREDITO		
RESULTADOS DO EXERCICIO		
Produto das Operações Sociais		
Vendas de Materiais Diversos		432.351,90
Receitas e Contas Diversas		
Receita Eventual, Superveniências Ativas e Juros e Descontos Obtidos		68.912,40
Prejuizos		
Apurados até esta data		2.877.627,80
		3.378.892,10

(a) JOSE SERGIO SCURACCHIO, Liquidante — (a) VALTER EBERT DO CARMO CHAVES, Contador Rec. DEC. 69.191

PARECER DO CONSELHO FISCAL

Os infra-assinados, membros do Conselho Fiscal da Manufatura de Chapéus "Imperial" — Em Liquidação, declaram que, tendo examinado o BALANÇO GERAL, encerrado em 31 de Dezembro de 1948, a demonstração da conta de "LUCROS & PERDAS", para o ano findo em 31 de Dezembro de 1948, demais documentos e livros de escrituração, encontrando tudo na devida ordem, são de parecer que tanto o BALANÇO, como as respectivas contas sejam aprovados.

São Paulo, 9 de Março de 1949

(a) ODILON FORTES DE CARVALHO — (a) HUGO BARBIERI — (a) ARTUR TARANTINO

Tecelagem Mascotte S. A.

RELATÓRIO DA DIRETORIA

Senhores Acionistas:

Submetemos à apreciação de Vv. Ss. cumprindo preceitos Legais e Estatutarios, o BALANÇO GERAL, demonstração da CONTA DE LUCROS E PERDAS e demais documentos referentes ao exercicio findo em 31 de Dezembro de 1948, acompanhado do parecer favoravel do nosso Conselho Fiscal.

Permanecemos ao inteiro dispor dos Senhores Acionistas para todos e quaisquer esclarecimentos que, a respeito vierem a desejar.

São Paulo, 16 de março de 1949

(a) Alfredo Khalil Yazbek, Diretor-Presidente — (a) Eduardo Nami Haddad, Diretor Vice-Presidente

BALANÇO GERAL DO ATIVO E PASSIVO ENCERRADO EM 31 DE DEZEMBRO DE 1948

ATIVO

IMOBILIZADO		
Imoveis	1.099.806,40	
Maquinas	1.106.080,10	
Moveis e Utensilios	79.144,50	
Veiculo	47.000,00	
Cauções	2.500,00	2.334.531,00
REALIZAVEL A CURTO PRAZO		
Inventario para Balanço (est.)	1.407.933,70	
Contas Correntes	1.137.802,30	2.545.736,00
DISPONIVEL		
Caixa	31.203,80	
Bancos	16.022,00	47.225,80
COMPENSADO		
Conta de Resul. Pendentes	81.074,80	
Ações caucionadas	80.000,00	
Bancos conta caução	1.137.008,80	1.298.083,60
CONTAS TRANSITORIAS		
Depósito compulsorio	61.800,00	
Certificado equipamento	28.013,40	
Conta vinculada	12.953,50	102.766,90
		6.328.343,30

PASSIVO

NÃO EXIGIVEL		
Capital	1.200.000,00	
Reser. para Depreciações	548.091,30	
Reser. para Int. Cap.	133.414,40	
Reser. para Renov. Maq.	344.836,70	
Prov. para Dev. Duvidosos	113.780,20	
Fundo de Reserva	82.030,10	
Lucros Suspensos	262.788,10	2.684.940,80
EXIGIVEL A CURTO PRAZO		
Contas a pagar	355.613,10	
Dividendos	120.000,00	
Representantes	52.613,40	
Contas Correntes	1.360.190,00	
Bancos	216.902,40	
Gratificação a Diretoria	240.000,00	2.345.318,90
COMPENSADO		
Bancos (Tit. Caucionados)	1.137.008,80	
Caução da Diretoria	80.000,00	
Retenção de Lucros	81.074,80	1.298.083,60
		6.328.343,30

(a) Alfredo Khalil Yazbek, Diretor-Presidente — (a) Eduardo Nami Haddad, Diretor Vice-Presidente — (a) Odorico Dalloz, Contador Reg. 20.374

DEMONSTRAÇÃO DA CONTA DE LUCROS E PERDAS CONSOANTE BALANÇO ENCERRADO EM 31 de Dezembro de 1948

DÉBITO		
a IMPOSTOS		
Selos de Consumo	400.768,90	
Vendas e Consignações	104.036,30	
Imposto sobre a Renda	53.477,50	
Outros Impostos	56.099,80	614.382,50
a TITULOS DE RENDA		108.000,00
a COMISSÕES		120.388,20
a HONORARIOS DA DIRETORIA		240.000,00
a DESCONTOS		6.502,30
a JUROS		3.578,30
a GASTOS DE ADMINISTRAÇÃO		353.530,50
a PROVISÃO PARA DEVEDORES DUVIDOSOS		113.780,20
a RESERVA PARA DEPRECIAÇÕES		123.222,50
a RESERVA PARA RENOVAÇÃO MAQUINAS		108.608,00
a GRATIFICAÇÕES A DIRETORIA		240.000,00
a DIVIDENDOS	120.000,00	
a RESER. P/INT. CAPITAL	13.815,30	
a FUNDO DE RESERVA	27.630,60	
a LUCROS SUSPENSOS	114.860,60	276.306,50
		2.308.299,00

CRÉDITO	
de PROVISÃO P/DEVEDORES DUVIDOSOS	
reversão do que foi utilizado	80.974,40
de PRODUTOS	
saldos verificados nas vendas deste ano	2.227.324,60
	2.308.299,00

(a) Alfredo Khalil Yazbek, Diretor-Presidente — (a) Eduardo Nami Haddad, Diretor Vice-Presidente — (a) Odorico Dalloz, Contador Reg. 20.374

PARECER DO CONSELHO FISCAL

Os membros do Conselho Fiscal, infra-assinados, da TECELAGEM MASCOTTE S/A. tendo examinado atentamente a sua escrituração e respectivos documentos, refletidos no Balanço Geral e Conta de Lucros e Perdas, levantado e encerrado em 31 de Dezembro de 1948, e achando tudo na mais perfeita ordem, são de parecer que esses documentos sejam aprovados pelos Srs. Acionistas, reunidos em Assembléia Geral Ordinária, por serem esses documentos a expressão fiel dos negocios da Sociedade.

São Paulo, 16 de Março de 1949

(a) Dr. Fadlo Tahan — (a) João Jorge Debatin — (a) Jayme Chede

O "Jornal de Noticias" oferecerá 5.000 cruzeiros por semana através do sensacional Concurso "Bolo Turfistico Semanal"

Dentro de poucos dias será publicado o regulamento de mais este atraente concurso a ser lançado brevemente pelo matutino que os turfistas preferem — Basta preencher o cupão que o JORNAL DE NOTICIAS irá publicar diariamente para candidatar-se ao valioso prêmio de 5.000 cruzeiros

Os leitores do JORNAL DE NOTICIAS terão conhecimento, dentro de poucos dias, do regulamento de outro sensacional concurso que este matutino irá lançar brevemente, pondo ao alcance de qualquer leitor o premio semanal de Cr$ 5.000,00 (cinco mil cruzeiros).

O sensacional passatempo, que terá a denominação de "Bolo Turfistico Semanal", consiste, em linhas gerais, no preenchimento do cupão que será publicado diariamente neste jornal, no qual o leitor determinará os vencedores dos cinco ultimos pareos das reuniões de domingo em Cidade Jardim, candidatando-se ao valioso premio de Cr$ 5.000,00 (cinco mil cruzeiros).

O "Bolo Turfistico Semanal", que este matutino irá lançar brevemente, difere muito pouco do já conhecido bolo simples patrocinado pelo Jockey-Club de São Paulo, pois, enquanto este determina a indicação dos ganhadores dos ultimos seis pareos, distribuindo o premio, em forma de rateio, aos que fizerem maior numero de pontos, o "Bolo Turfistico Semanal" distribuirá Cr$ 5.000,00 por semana **entre aqueles que acertarem os vencedores dos ultimos cinco pareos da domingueira.**

Este agradavel passatempo que poderá proporcionar ao leitor o atraente premio de Cr$ 5.000,00 (cinco mil cruzeiros), terá suas bases publicadas dentro de poucos dias, a fim de que o leitor possa inteirar-se do regulamento pelo qual se pautará este sensacional concurso que o JORNAL DE NOTICIAS juntará ás suas inumeras iniciativas em favor do publico turfistico paulistano.

Primeiras impressões sobre a reunião de domingo

Herencia e Gamuza dominam o campo do Prêmio "Velocidade" — Cibalena, Luna, Stone, Ampero, Aprumado, Herencia, Kelly e Help contam com as nossas preferencias iniciais

Um programa integrado por oito atraentes carreiras será realizado domingo proximo no hipodromo de Cidade Jardim. O magnifico campo de corridas da entidade turfista bandeirante deverá contar com um publico numeroso e entusiasta, mercê da constituição das carreiras que compõem o programa, que mandará no gramado de Cidade Jardim nada menos de 61 parelheiros para proporcionar, aos afeiçoados do turfe bandeirante, momentos de emoção através dos finais empolgantes que fazem vibrar os habituais frequentadores do nosso campo de corridas.

Do programa avulta a realização do Premio "Velocidade", a ser disputado na distancia de 1.000 metros, por um lote seleto da ala feminina, prova destinada a sagrar a "Rainha da Velocidade" de Cidade Jardim. Fucha, Bonnie Gem, Nata Linda, Pobre Nena, Gamuza, Vividora, Careful, Doctor's Dilemma, Caaimbela, Chala, Hulha, Herencia e Fiança são as "girls" que irão participar desta atraente carreira que conta, como se vê, com a participação das mais destacadas representantes do "sexo fragil".

O premio "Velocidade", a despeito do equilibrio que possa haver entre algumas competidoras, já provocou na "catedra" a preferencia em favor de Herencia e Gamuza. A primeira, uma valente defensora do Stud Fazenda Nova, vem de brilhante "performance" em Cidade Jardim e na Gavea e, sem favor algum, é uma das mais sérias candidatas ao triunfo, pois acrescente-se que a pensionista do J. Emrich atravessa a mais feliz fase de seu "entrainement". Quanto a Gamuza, defensora das cores do Stud Carmen, irá tomar parte na pugna credenciada pelos bons exercicios produzidos e ainda em face de suas atuações na curta campanha encetada em Cidade Jardim. A filha do Poster e Glorialba, vencedora em sua estréia, vem de ser suplantada por escassa diferença, surgindo agora como um dos pontos elevados do colejo, mercê da velocidade de que é possuidora.

Alem da prova basilar da jornada, outras sete atraentes carreiras serão disputadas, o que assegurará ao Jockey Club de São Paulo o êxito que habitualmente corôa as suas reuniões carreiristicas.

CIBALENA PODE GANHAR

A carreira inicial do programa reune cinco parelheiros cujas possibilidades de êxito são indiscutivelmente dilatadas, não havendo superioridades ostensivas que mereçam destaque. Em nossa opinião, vale a pena insistir em Cibalena, que aprecia o gramado e poderá reabilitar-se do recente fracasso frente a Negra Maria e a parelha Quina-Caboclo. Perobinha, cuja predileção pela relva é de todos conhecida e ainda Cigarrilha que vem de segundo lugar, os nomes que em nossa opinião surgem a seguir. Chereta, depositaria de muita fé no reaparecer domingo ultimo nada produziu.

LUNA VAI CORRER MUITO

A segunda carreira da jornada foi formada por sete produtos da ultima geração, alguns já corridos e outros debutantes. Luna, que domingo ultimo marcou o seu "debut" de forma animadora, ao escoltar Fatma, surge agora como força da prova, devendo mesmo corresponder, pois os seus responsaveis estão muito esperançosos, salientando-se ainda que o "mestre" mostrou interesse em pilotá-la. Sua mais direta rival parece-nos ser Maitaca, estreante bem preparada pelo J. B. Ivo, que lhe deposita muita fé. Embetara, outra estreante, é o nome seguinte. Campeador mostrou que não possui as qualidades que se lhe atribuia.

CARREIRA INTRINCADA

Em percurso tão reduzido qual seja o desta prova, 1.000 metros, torna-se sempre dificil um prognóstico que tenha por base o retrospecto e a lógica predominante, isto porque até mesmo a largada poderá transtornar qualquer previsão, acrescentando-se ainda que é patente o equilibrio demonstrado por diversos competidores. Por mero palpite voltaremos nossas preferencias para Stone, pois o pernambucano desde sua estréia deixou boa impressão tendo produzido algumas carreiras regularissimas, que culminaram com sua vitória, patenteando qualidades necessárias para continuar brilhando na turma. Flipp Junior parece-nos um dos mais diretos antagonistas de Stone, enquanto Voadora II, muito veloz, e Perfumado, que acusou grandes progressos, surgem a seguir.

AMPERO E DOLL, UM DUO DE RESPEITO

Cinco parelheiros foram inscritos na quarta carreira da tarde. Ampero, Artuelia, Ballet, Doll e Jamuri irão enfrentar a fita em disputa dos 40 mil cruzeiros. Imediatamente saltam aos olhos, Ampero e Doll, como os mais sérios candidatos ao triunfo. Nossas predileções entretanto estão reservados para Ampero, cujas derradeiras "performances" credenciam-no a uma atuação das mais destacadas. Sua mais direta antagonista sem duvida alguma é Doll, que se encontra em turma que não a intimida, podendo mesmo chegar a frente do reduzido lote. Jamuri completa o trio de maiores possibilidades, pois, reaparece bem.

APRUMADO ESTA' BEM NO PERCURSO

Entre Aprumado e Inquieto parece-nos irá ser decidida a quinta carreira do programa. Gostamos mais do primeiro, que neste percurso irá atropelar com impeto a que os adversarios não resitirão, acrescentando-se que o filho de Teruel aprecia a raia de grama, sendo atualmente possuidor de bom estado de preparo. Inquieto embora em percurso um tanto alentado para os seus recursos, figura como um dos candidato de "chance", pois ao reaparecer domingo ultimo figurou com destaque durante parte do percurso. Muito cuidado, entretanto, com Coran, que poderá chegar com os da frente, mêrce da turma em que se encontra, mesmo na relva onde produz menos.

HERENCIA, A MELHOR INDICAÇÃO

Um numroso lote de velozes eguas formam o campo da prova básica da jornada, o Premio "Velocidade". Herencia é o nome que se salienta, pois a defensora das cores do Stud Fazenda Nova que vem de levantar o Grande Premio "Inaugural" corrido a pouco na Gavea, competirá credenciada por uma série de boas atuações produzidas desde a discutida carreira em que foi desclassificada por ter prejudicado Garbosa Bruleur. A filha de Sargento e Caama já conta com as preferencias da "cátedra", tudo levando a crer que corresponderá. Gamuza está considerada a mais direta rival da pensionista do J. Emrich, pois a defensora do Stud Carmen em suas duas unicas apresentações em Cidade Jardim teve atuação destacada, sendo possuidora de velocidade suficiente para triunfar. Hulha e Faiança, que reaparecem e ainda Fucha e Pobre Nena as candidatas ao placê restante.

KELLY, INDICAÇÃO DO RESTROPECTO

A prova central dos "bettings" destaca francamente os nomes de Kelly e Abanero. A primeira, uma refinada gramatica, escoltou Cabo Negro em sua derradeira exibição, perfilando-se como a maior candidata à vitória. Seu mais direto rival deverá ser Abanero, que naquela ocasião chegou a sua retaguarda. Dos demais, Malandrinho, Marfada e Hadifah, este reaparecendo em bom estado.

HELP TEM ACENTUADA "CHANCE"

No pareo de encerramento da reunião, Help avulta como candidato de méritos. A defensora do Stud Fazenda Nova, que em sua ultima apresentação escoltou Ballet, vem acusando sensiveis progressos, o que lhe dá agora grande "chance". Seus mais sérios rivais deverão ser Jundiá, que reaparece ostentando ótimo estado de preparo e Chiclet, cujo recente fracasso ao lado de Ballet não deverá ser levado em conta, pois naquela ocasião levou um coice na partida o que prejudicou sensivelmente sua atuação.

OS POSSIVEIS "FORFAITS"

RIO, 17 (Especial para o JORNAL DE NOTICIAS) — São duvidosas nas próximas corridas as presenças de ORNATE, REIRA', GRIETA, OUROAZUL, LUETZOW, JOCA, MOKA (primeira carreira), LUISIANA, TESTA DE FERRO, STARAIA, JOLIE, PEPITO, INDIGENA, LA FLECHE, BONGI e SARATOGA.

Herencia e Gamuza as forças do "Velocidade"

Luna poderá sair de perdedor — Cotações para os oito páreos de domingo no Hipódromo Paulistano

Das oito carreiras, que domingo serão realizadas, em Cidade Jardim, o premio "Velocidade" é o principal, e entre Herencia e Gamuza, se dividem as preferencias do publico.

A seguir, apresentamos as nossas cotações:

1.º PAREO — Premio "M" — As 13 e 30 horas — Cr$ 25.000,00 — 5.000,00 — 2.500,00 — Dist. 1.600 metros.

	Ks.	C.
1 Astuciosa	56	35
2 Chereta	56	35
3 Cibalena	56	25
4 Cigarrilha	56	30
5 Perobinha	56	27

2.º PAREO — Premio "B" — As 14,00 horas — Cr$ 35.000,00 — 8.750,00 — 3.750,00 — 1.750,00 — Dist. 800 metros.

	Ks.	C.
1 Campeador	55	40
2 Baleet	55	35
3 Embetara	55	30
4 Celva	55	60
5 Isaura	55	65
6 Luna	55	75
7 Maitaca	55	27

3.º PAREO — Premio "R" — As 14 e 30 horas — Cr$ 20.000,00 — 6.000,00 — 3.000,00 — 2.000,00 — Dist. 1.000 metros.

	Ks.	C.
1 Stone	56	25
2 Cinco Prisca	54	50
3 Flip Junior	54	27
4 Barbazul	52	35
5 Boricano	52	40
6 Eta	52	50
7 Europel	52	100
8 Voadora II	52	30
9 Perfumado	50	40

4.º PAREO — Premio "I" — As 15,00 horas — Cr$ 40.000,00 — Dist. 1.500 metros.

	Ks.	C.
1 Ampero	55	25
2 Artuélia	53	40
3 Ballet	53	40
4 Doll	53	27
5 Jamuri	53	40

5.º PAREO — Premio "P" — As 15 e 30 horas — Cr$ 25.000,00 — 6.250,00 — 2.500,00 — 1.250,00 — Dist. 1.300 metros.

	Ks.	C.
1 Aprumado	56	22
2 Coran	56	40
3 Gibelino	56	50
4 Inquieto	56	27
5 Al-Arussa	54	35
6 Thetra	54	30

6.º PAREO — Premio "Velocidade" — As 16,00 horas — Cr$ 80.000,00 — 28.000,00 — 16.000,00 — 8.000,00 e 5% ao criador — Dist. 1.000 metros.

	Ks.	C.
1 Fucha	59	35
2 Bonnie Gem	58	60
3 Náta Linda	59	100
4 Pobre Nena	59	35
5 Gamuza	57	27
6 Vividora	57	100
7 Careful	58	60
8 Doctor's Dilema	58	50
9 Caaimbella	55	50
10 Chala	55	50
11 Hulha	55	30
12 Herencia	53	25
13 Faiança	50	30

7.º PAREO — Premio "Y" — As 16 e 30 horas — Cr$ 25.000,00 — 7.500,00 — 3.750,00 — 2.500,00 — Dist. 1.400 metros.

	Ks.	C.
1 Calouro	58	50
2 Forasteiro	56	50
3 Gunzil	54	35
4 Hadifah	54	35
5 Abanero	52	27
6 Kelly	52	25
7 Malandrinho	52	40
8 Marfada	52	30

8.º PAREO — Premio "G" — As 17,00 horas — Cr$ 40.000,00 — 10.000,00 — 4.000,00 — 2.000,00 — Dist. 1.500 metros.

	Ks.	C.
1 Chiclet	55	30
2 Jundiá	55	27
3 Kacy	55	50
4 Amorosa	53	50
5 Help	53	25
6 Ibis	53	40
7 Jeitosa	53	60
8 Vila Franca	53	40

COMBATE AO "DOPPING"

Noticias procedentes de New York informam-nos que o Jockey-Club Norte-Americano vem de criar um projeto, em face do qual não seria permitida a manutenção nos hipodromos do país, de qualquer instrumento ou material que se destinasse a injetar drogas e estimulantes aos puro-sangues alojados em suas cocheiras.

Este projeto que visa evitar a proliferação da pratica nociva do "dopping", será apresentado para aprovação na reunião anual da Associação Nacional de Corridas de Cavalos, a ser realizada em New York a 16 de maio proximo.

UMA BOA ACUMULADA:

Cleveland, Arranchador e Andrada

Montarias oficiais para os sete páreos de amanhã no Hipódromo Paulistano

1.º PAREO — Premio "F" — As 14,00 horas — Cr$ 35.000,00 — 7.000,00 — 3.500,00 — Dist. 1.300 metros.

	Ks.	C.
1 Dobás, A. Tucillo	55	27
2 Chana, L. Osorio	53	40
3 Cleveland, R. Corrêa	53	20
4 Didi, E. Vieira	53	60
5 Helmy, O. Rosa	53	25

2.º PAREO — Premio "E" — As 14 e 30 horas — Cr$ 35.000,00 — 7.000,00 — 3.500,00 — Dist. 1.300 metros.

	Ks.	C.
1 A.B.C., S. P. Ribeiro	55	30
2 Juçapé, L. Gonzalez	55	22
3 Quartáu, R. Zamudio	55	35
4 Tapajú, O. Rosa	55	27
5 Belatriz, Ott. Reichel	53	50

3.º PAREO — Premio "Q" — As 15,00 horas — Cr$ 20.000,00 — 5.000,00 — 2.000,00 — Dist. 1.400 metros.

	Ks.	C.
1 Guaçú, J. P. Souza	58	40
2 Norma, W. O. Silva	56	30
3 Ultera, H. Waschinsky	56	35
4 C. Marvel, R. Corrêa	54	27
5 Ardente, J. Leite	52	50
6 Corante, F. Sobreiro	50	30

4.º PAREO — Premio "T" — As 15 e 30 horas — Cr$ 18.000,00 — 5.400,00 — 2.700,00 — 1.800,00 — Dist. 1.400 metros.

	Ks.	C.
1 Velho Amigo, Gonzalez	58	27
2 Bilitis, G. Sibik	56	40
3 Irtz, S. P. Ribeiro	54	30
4 Manduba, L. Sierra	54	40
5 Nobre, L. Lobo	54	27
6 Arranchador, O. Rosa	50	25
7 Beatriz, F. Sobreiro	48	50
8 Eire, A. Nappo	45	60

5.º PAREO — Premio "U" — As 16,00 horas — Cr$ 18.000,00 — 5.400,00 — 2.700,00 — 1.800,00 — Dist. 1.000 metros.

	Ks.	C.
1 Existencia, P. Vaz	58	27
2 Visagem, N. Monteiro	58	40
3 Belmar, O. Rosa	54	30
4 Goyandira, A. Tucillo	54	40
5 I, S. P. Ribeiro	54	22
(6 Triangulo, Pinheiro F.º	54	25
(7 Flagelo, O. Santos	52	40
8 Cigal, J. Nascimento	52	50
(9 Macegão, E. Silva	52	30
(10 Fleugma, A. Nappo	50	35

6.º PAREO — Premio "Z" — As 16 e 30 horas — Cr$ 25.000,00 — 7.500,00 — 3.750,00 — 2.500,00 — Dist. 1.300 metros.

	Ks.	C.
1 Andrada, L. Gonzalez	59	22
2 Legendary Maid, Osorio	57	60
3 D. Chiquita, A Nobrega	55	50
4 Maria K, O. Rosa	55	40
5 Prince Ico, P. Vaz	55	30
6 Venia, V. Pinheiro F.º	55	27
7 Danton, J. Nascimento	54	35
8 Zoco, S. P. Ribeiro	53	25

7.º PAREO — Premio "N" — As 17,00 horas — Cr$ 25.000,00 — 7.500,00 — 3.750,00 — 2.500,00 — Dist. 1.500 metros.

	Ks.	C.
1 Aprumo, P. Vaz	56	30
2 Aral, L. Osorio	56	50
3 Barbaro, J. O. Silva	56	60
4 Condão, Não correrá	56	—
5 Itaituba, L. Gonzalez	56	50
6 Reservista, R. Zamudio	56	25
7 Zorzal, R. Benitez	56	60
8 Giralda, O. Rosa	54	30
9 Micandra, G. Costa	54	27

O 3.º pareo é reservado á aprendizes de 2.a e 3.a categorias.

O 5.º pareo será realizado na pista de grama, os demais na de areia.

Espantoso não pode perder

Montarias provaveis para domingo no Rio

1.º PAREO — As 13,15 horas — Premio Clássico "Paul Maugé" — 1.000 metros — Cr$ 80.000,00.

	Ks.
1 Espantoso, L. Rigoni	54
" Dom Euvaldo, A. Araujo	54
2 Livramento, J. Mesquita	54

2.º PAREO — As 13,45 horas — 1.300 metros — Cr$ 25.000,00.

	Ks.
1 Mayling, F. Irigoyen	58
2 Lipari, L. Rigoni	58
(3 Indigena, X. X.	56
3) (4 Bayeux, V. de Andrade	56
(5 Igassaba, E. Castillo	56
4) (" Ibirapuera, D. Ferreira	56

3.º PAREO — As 14,15 horas — 800 metros — Cr$ 40.000,00.

	Ks.
(1 Nuvem, J. Mesquita	52
1) (2 Blandy, D. Ferreira	54
(3 Vicentino, L. Rigoni	54
2) (4 Serra Negra, O. Macedo	52
(5 La Fleche, L. Leyghton	52
3) (6 Livramento, X. X.	52
(7 Mantiqueira, X. X.	52
4) (" Calimba, R. Silva	52

4.º PAREO — As 14,45 horas — 1.400 metros — Cr$ 25.000,00.

	Ks.
(1 Nativo, L. Rigoni	54
1) (2 Acarape, P. Coelho	50
(3 Guapeba, V. de Andrade	54
2) (4 Giba, R. de Freitas	54
(5 Miss Henriette, D. Fer.	50
3) (6 Bongi, X. X.	52
(7 Garrida, E. Castillo	50
4) 8 Penedo, A. Neri	54
(9 Raio, G. Greme Junior	56

5.º PAREO — As 15,15 horas — 1.300 metros — Cr$ 25.000,00.

	Ks.
(1 Darkness, G. Greme Jr.	55
1) (2 Jaboticaba, J. Araujo	55
(3 Alpina, S. Ferreira	55
2) (4 Vespa, J. Mesquita	55
(5 Maré, L. Rigoni	55
3) 6 Moita, X. X.	55
(7 Alê, R. Alencar	55
(8 La Malinche, D. Ferreira	55
4) 9 Saratoga, X. X.	51
(10 Arari, A. Ribas	55

6.º PAREO — As 15,45 horas — 1.100 metros — Cr$ 20.000,00.

	Ks.
1 Negrusa, L. Rigoni	52
" Ornate, X. X.	56
(2 Cabana, E. Castillo	53
2) (3 Reirá, J. Portilho	56
(4 Magali, J. Mesquita	53
3) 5 Grieta, X. X.	49
(6 Ouroazul, X. X.	54
(7 Cômica, X. X.	52
4) 8 Mingo, A. Ribas	54
(" Libérrimo, D. Ferreira	58

7.º PAREO — As 16,30 horas — 1.300 metros — Cr$ 35.000,00.

	Ks.
(1 Bozambo, P. Coelho	55
1) (2 Come Ona, S. Ferreira	55
(3 Winning Post, L. Rigoni	55
2) (4 Adail, X. X.	55
(5 Taruman, D. Ferreira	55
3) 6 Dom Fradique, A. Ribas	55
(7 Maco, I. de Sousa	55
(8 Mustafá, M. Manfredi	55
4) 9 Jamari, E. Castillo	55
(" Joio, X. X.	55

8.º PAREO — As 16,55 horas — 1.500 metros — Cr$ 35.000,00.

	Ks.
1 Lover's Moon, F. Irigoyen	55
" Lucifer, M. Manfredi	55
(2 Luetzow, X. X.	55
2) (" Polin, I. de Sousa	55
(3 Jeca, X. X.	55
3) 4 Intermezzo, L. Rigoni	55
(5 Aquila, D. Ferreira	53
(6 BoogieWoogie, O. Macedo	55
4) 7 Rio Verde, A. Ribas	55
(8 Omar, S. Ferreira	57

9.º PAREO — As 17,30 horas — 1.600 metros — Cr$ 28.000,00.

	Ks.
1 Scaramouche, F. Irigoyen	58
" Changai Kid, M. Manfredi	50
(2 Insólito, J. Araujo	48
2) (3 Bel-Ami, J. Maia	48
(4 Carnavalesca, J. Mesquita	51
3) 5 Marrocos, P. Coelho	48
(6 Porungo, O. Macedo	52
(7 Imaginada, I. Pinheiro	50
4) 8 Hivon, D. Ferreira	52
(" Gomeri, L. Rigoni	51

Grande "barbada" é a Jocosa

MONTARIAS PROVAVEIS PARA AMANHÃ NA GÁVEA

1.º PAREO — As 13,45 horas — Premio Clássico "Pereira Lima" — 1.000 metros — Cr$ 80.000,00.

	Ks.
1 Jocosa, Luiz Rigoni	54
2 Irtaca, J. Mesquita	54
3 Miraplara, D. Ferreira	54
4 Moka, duvidoso correr	54

2.º PAREO — As 14,15 horas — 800 metros — Cr$ 40.000,00.

	Ks.
1 Ciclamen, L. Rigoni	54
(2 Cojuba, D. Ferreira	54
2) (3 Ala-Sola, J. Mesquita	54
(4 Luisiana, X. X.	54
3) (5 Chô Chô San, P. Coelho	54
(6 Moka, I. de Sousa	54
4) (7 Iberá, X. X.	54

3.º PAREO — As 14,45 horas — 1.300 metros — Cr$ 22.000,00.

	Ks.
(1 Piauí, O. Tomaz	56
1) (2 Astaúba, J. Portilho	54
(3 Lácio, J. Morgado	56
2) (4 Cherie, X. X.	54
(5 Brazilian Star, R. de Fr	56
3) (6 Testa de Ferro, J. Maia	56
(7 Never Fails, I. de Sousa	56
4) (8 Bruno, D. Ferreira	56

4.º PAREO — As 15,15 horas — 1.500 metros — Cr$ 25.000,00.

	Ks.
1 Tamandaré, O. Macedo	50
" Diamant, I. de Sousa	58
(2 Fulgor, L. Rigoni	58
2) (3 Milagrosa, J. Araujo	48
(4 Gangea, S. Ferreira	54
3) (5 Cas-Puan, A. Ribas	54
(6 Grão Mogol, P. Coelho	50
4) (7 Heleno, O. Tomaz	58

5.º PAREO — As 15,45 horas — 1.300 metros — Cr$ 28.000,00.

	Ks.
1 Hong-Kong, L. Rigoni	58
(2 Staraia, X. X.	52
2) (3 Artró, P. Coelho	52
(4 Malandro, S. Ferreira	52
3) (5 Cambridge, X. X.	50
(6 Hematite, E. Castillo	56
4) (7 Havano, D. Ferreira	54

6.º PAREO — As 16,20 horas — 1.500 metros — Cr$ 22.000,00.

	Ks.
(1 Gaita, A. Ribas	52
1) 2 Caracol, O. Tomaz	58
(3 Aldean, X. X.	50
(4 Arroz Doce, Nelson Mota	56
2) 5 Aloá, X. X.	54
(6 Jaez, X. X.	54
(7 Cairo, E. Castillo	56
3) 8 Hora Certa, J. Mesquita	52
(9 Marmiteira, S. Ferreira	56
(10 Suit, J. Portilho	54
(11 Camacho, P. Coelho	52
4) (12 Ben Hur, X. X.	52
(13 Hipnos, L. Rigoni	58

7.º PAREO — As 16,55 horas — 1.500 metros — Cr$ 35.000,00.

	Ks.
(1 Meliante, L. Rigoni	55
1) " Místico, X. X.	55
(2 Doti, X. X.	53
(3 Jocker, V. de Andrade	55
2) 4 Egle, E. Castillo	53
(5 Catumbi, O. Macedo	55
(6 Egito, P. Coelho	55
3) 7 Má, X. X.	53
(8 Râma, J. Mesquita	53
(9 Saratoga, I. de Sousa	53
(10 Istar, D. Ferreira	55
4) (11 Jalisco, X. X.	55
(12 Jolie, L. Leiton	53

8.º PAREO — As 17,30 horas — 1.600 metros — Cr$ 25.000,00.

	Ks.
1 Vaico, J. Portilho	56
" Inca, L. Rigoni	56
(2 Itambi, E. Castillo	56
2) 3 Acutanga, D. Ferreira	54
(4 Lumen, X. X.	56
3) 5 Queite, X. X.	54
(6 Pepito, X. X.	56
(7 Fontana, L. Benitez	54
4) 8 Arrow, R. de Freitas	56
(" Luva, J. Araujo	54

HERANÇAS, INVENTARIOS, PARTILHAS, DESQUITES, INVESTIGAÇÃO DA PATERNIDADE, CAUSAS TRABALHISTAS, CIVEIS, COMERCIAIS E CRIMINAIS.
ESCRITORIO DE ADVOCACIA
"Dr. Gabriel Migliori"
Rua Barão de Itapetininga, 139, 1.o andar — salas 1/2
Telefone: 6-6057

O SR. JOÃO BORGES FILHO VISITA O JOCKEY-CLUB DE SÃO PAULO — No dia 14 transato, data que marcou o transcorrer de mais um aniversario do Jockey-Club de São Paulo, fundado em 1875, o sr. João Borges Filho, presidente do Jockey-Club Brasileiro, fez uma visita á entidade turfistica bandeirante, a fim de transmitir ao sr. Luiz Nazareno de Assunção, presidente da agremiação turfistica local os seus cumprimentos pela passagem daquela importante data. O cliché fixa um aspecto da visita, quando era servido um "cock-tail" ao ilustre visitante e aos presentes, vendo-se da esquerda para a direita, o sr. João Borges Filho, presidente do Jockey-Club Brasileiro, sr. Luiz Nazareno de Assunção, presidente do Jockey-Club de São Paulo, sr. Fabio Prado, presidente honorário da entidade turfistica paulistana, sr. João Alvares Rubião Filho e major Nelson Coutinho diretores de sede.

Aprontos de ontem

OTIMO EXERCICIO PRODUZIU TAPAJÚ

Na manhã de ontem em raia boa, foram anotados os seguintes exercicios:

JUÇAPE' — (L. Gonzalez) e ITAITUBA — (J. P. Souza) — 700 metros em 48", suave.
DEHE'S — (A. Tucillo) — 700 metros em 45" 1|2.
CLEVELAND — (R. Corrêa) — 400 metros em 27" 1|2.
DIDI — (E. Vieira) — 700 metros em 46".
HELMY — (F. Sobreiro) — 600 metros em 36" 1|2.
A. B. C. —(S. P. Ribeiro) — 700 metros em 44" 1|2.
QUARTAU — (R. Zamudio) — 700 metros em 47", suave.
TAPAJU' — (O. Rosa) — 800 metros em 50" 3|5.
GUAÇU' — (J. P. Souza) — 700 metros em 46".
NORMA — (M. Cataldi) — 600 metros em 39".
ULTERA — (H. Waschinky) — 700 metros em 45".
CAPITÃO MARVEL — (R. Corrêa) — 600 metros em 38".
CORANTE — (F. Sobreiro) — 700 metros em 46".
GOYANDIRA — (A. Tucillo) — 500 metros em 32".
I — (S. P. Ribeiro) — 600 metros em 39".
ANDRADA — (L. Gonzalez) — 800 metros em 50" 1|5.
LEGENDARY MAID — (L. Osorio) — 600 metros em 37".
DONA CHIQUITA — (A. Nobrega) — 600 metros em 37" 3|5.
MARIA K — (O. Rosa) — 700 metros em 43" 2|5.
VINIA — (A. Nobrega) — 1.000 metros em 65".
DANTON — (J. Nascimento) — 700 metros em 44".
ZOCO — (S. P. Ribeiro) — 800 metros em 52".
APRUMO — (P. Vaz) — 600 metros em 40" 1|2, suave.
ARAL — (L. Osorio) — 700 metros em 46".
BARBARO — (J. O. Silva) — 700 metros em 46".
JEITOSA — (L. Gonzalez) — 600 metros em 39".
VELHO AMIGO — (L. Gonzalez) — 700 metros em 47" 1|2.
ARRANCHADOR — (O. Rosa) — 400 metros em 26" 1|2.

Analisando a domingueira carioca

Sem interêsse o clássico "Paul Maugé" — Negrusa, a maior "barbada" da tarde — Lover's Moon pode continuar invicto

RIO, 17 (Especial para o JORNAL DE NOTICIAS) — Nove boas carreiras serão realizadas na tarde de domingo no Hipodromo Brasileiro, sendo que a principal é das menos interessantes possiveis, pois que a parelha Espantoso-Don Euvaldo está sobrando e deverá vencer com facilidade.

TUDO A FAVOR DE MAYLING

Apreciando o percurso e estando em turma dentro de suas possibilidades, Mayling deverá ser a ganhadora, devendo, no entanto, encontrar em Igassaba sua mais seria opositora, uma vez que anda bem e o tropel agrada. Cuidado com Lipari, que é francamente do gramado.

ESTREANTES EM PORFIA

Oito ineditos produtos de dois anos. La Fleche tem trabalhos para ganhar, mas consta que não será apresentada, daí surgir o veloz e gramatico Vicentino como o mais provavel vencedor. Nuvem tem muitos partidarios, pois é filha de King Salmon. Serra Negra poderá aparecer.

A FORÇA E' NATIVO

Com a redução do percurso, as possibilidades de Nativo são mais acentuadas, uma vez que ostenta otimo estado. Sendo o pareo na grama, como está programado, surge como adversaria de respeito a Guapeba, cujo reaparecimento agradou. Em caso de chuvas crescerá a "chance" de "Bongy".

DARKNESS VOLTA "TININDO"

Depois de um merecido repouso reaparecerá Darkness, que é superior ao lote e tem trabalhos animadores. Poderá ser a vencedora. A aluada La Malinche volta bonitona e aprecia o gramado. Poderá até adiar o exito da filha de Canimbé. Alpina e Maré são azares aconselhaveis.

NEGRUSA E' UMA "BARBADA"

Com magnifica campanha no Uruguai, a estreante Negrusa está em turma a jeito e tem trabalhos para galopar. Consideramo-la grande "barbada". Cabaña, que debutou vencendo, será sua maior opositora. Magali é atrevida e tambem ganhou no estrear. E' rival de meritos.

QUEM APARECERA' PARA GANHAR DE BOZAMBO?

E' uma verdadeira Caixa Economica o Bozambo. Conserva o otimo estado e para nós desencabulará finalmente, se bem que haja no pareo a parelha do Stud Lineu de Paula Machado, formada por Jamary-Joio com possibilidades de vitoria. Mesmo com a redução do percurso, Come On é bom azar.

LOVER'S MOON VAI CONTINUAR INVICTO

Em duas unicas apresentações Lover's Moon venceu com facilidade. Desta feita irá correr pela primeira vez no gramado, tem bom floreio e pode prosseguir a serie. Seu companheiro Lucifer, Intermezzo. Luetzow são os mais serios adversarios à dupla.

PORUNGO CONTINUA OTIMO

**Está em grande forma o Porungo e indo para a frente é temivel adversario. Poderá, pois, ser o venced

Inicia-se hoje à tarde, na pista do Pinheiros a disputa do Certame Brasileiro de Atletismo

Bem preparadas todas as equipes — Mais uma vez a representação de São Paulo com maiores possibilidades de sucesso — Os cariocas os mais serios adversarios dos bandeirantes — Programa geral da grande competição — O campeonato será encerrado domingo

No Estadio Municipal do Pacaembu, já se encontram desde anteontem a maioria dos atletas que irão disputar o Campeonato Brasileiro de Atletismo, ou sejam as representações do Distrito Federal, Paraná e Rio Grande do Sul, na parte masculina e feminina, certame este que será iniciado hoje à tarde na pista do E. C. Pinheiros.

AS POSSIBILIDADES DOS CONCORRENTES

No sentido de bem informar aos aficionados do esporte-base sobre as verdadeiras possibilidades dos integrantes das varias equipes que participarão do aludido Campeonato, tivemos oportunidade de avistarmos com varios proceres das delegações que ora nos visitam, tendo sido por eles informados que tanto cariocas, como paranaenses e gauchos competirão com a força maxima do atletismo em seus respectivos Estados. Todos os atletas dessas três delegação desfrutam no momento a melhor forma fisica e técnica, mercê de cuidadosos exercicios a que foram submetidos nesses dois ultimos meses. Assim, não deverão contituir nenhuma surpresa se cariocas, gauchos e paranaenses conquistaram brilhantes vitorias, quer nas provas de pista, como as de campo, sendo que a representação do Distrito Federal está otimamente integrada por destacados valores em odos os setores, especialmente nas provas sobre barreiras.

OS PAULISTAS

A representação bandeirante não poderia se encontrar melhor. Tivemos de parte da Federação Paulista de Atletismo aquilo que todos desejavam. Interesse dos maiores para que o nosso atletismo pudesse participar deste Campeonato com sua força maxima. Para isto não foram poupados esforços. Durante alguns meses aqui foram levados a efeito varias competições e através dos resultados então conquistados pelos nossos melhores homens, pudemos verificar que é possivel alimentar-se esperanças de um amplo sucesso das nossas cores. Toda a representação bandeirante está em perfeitas condições de preparo, sendo mesmo que algumas provas não será dificil a queda de alguns recordes brasileiros. De qualquer forma é certo que o publico irá assistir, hoje, amanhã e domingo, quando o certame será encerrado lutas das mais empolgantes e que servirão principalmente para que os responsaveis pelo atletismo nacional possam tirar conclusões para a formação desde já da equipe brasileira, que irá ter um sério compromisso, quando da proxima disputa do Campeonato Sul-Americano a realizar-se, na Capital do Peru'.

PROGRAMA

Hoje às 14 horas — Desfile das delegações: 14 horas e 40 — 400 metros sobre barreiras — semi-final; arremesso do peso — moças; salto triplo; 15 horas e 20 — 200 metros rasos — moças — semi-final; 15 horas e 40 — 400 metros sobre barreiras — final; arremesso do martelo; 16 horas — 200 metros rasos — semi-final; 16 horas e 20 — 200 metros rasos — moças — final; salto em distancia — moças; 16 horas e 30 — 1.500 metros rasos — final; 16 horas e 50 — 200 metros rasos — final; arremesso do dardo; 17 horas — 10.000 metros rasos.

Amanhã — Pela manh: 9 horas — 100 metros rasos — Decatlo series; 9 horas e 40 — Salto em distancia — Decatlo. A' tarde: 14 horas e 30 — 100 metros rasos — moças — semi-final; arremesso do peso — Decatlo; salto em distancia; 14 horas e 50 — 110 metros sobre barreiras — semi-final; 15 horas e 10 — 800 metros rasos — final; arremesso do dardo — moças; salto em altura — Decatlo; 15 horas e 30 — 100 metros rasos — moças — final; 15 horas e 50 — 110 metros com barreiras — final; salto com vara; 16 horas — 400 metros rasos — Decatlo séries; arremesso do disco; 16 horas e 30 — 3.000 metros rasos; 17 horas — revezamento de 4x400 metros — final.

DOMINGO

Pela manhã: 9 horas — 110 metros com barreiras — Decatlo séries; 9 horas e 40 — Arremesso do disco — Decatlo. A' tarde: 14 horas e 30 — 100 metros rasos — semi-final; arremesso do disco — moças; salto com vara — Decatlo; 14 horas e 55 — 80 metros com barreiras — moças — semi-final, 15 horas e 10 — 400 metros rasos — final; 15 horas e 30 — 100 metros rasos — final; salto em altura; 15 horas e 45 — 80 metros com barreiras — moças — final; 16 horas — Saida da 1/2 maratona de 20.000 metros; arremesso do dardo — Decatlo; 16 horas e 10 — 5.000 metros rasos; 16 horas e 30 — 400 metros rasos — Decatlo final; 16 horas e 40 — 1.500 metros rasos — Decatlo series; arremesso do peso; salto em altura — moças; 17 horas e 25 — Revezamento de 4x100 metros — moças — final; 17 horas e 40 — Revezamento de 4 x 100 metros — final.

Paulistas e cariocas finalistas do Certame Brasileiro de Bola-ao-Cesto

A seleção de São Paulo venceu a de Minas Gerais por 32 a 28 — Campeões os bandeirantes no campeonato de lance-livre — Hoje o primeiro encontro final

Vêm os paulistas brilhando com intensidade na disputa do Campeonato Brasileiro de Bola-ao-Cesto, no momento sendo disputado na Capital baiana. Quando daqui sairam fomos os primeiros a demonstrar que nossa-representação em que pesem a ausencia de alguns titulares e imprescindiveis a nossa seleção, mesmo assim estava perfeitamente credenciada a conquista do titulo.

E confirmando amplamente o que então dissemos, tivemos anteontem à noite a primeira grande vitoria dos nossos jovens representantes. Enfrentando a seleção mineira, campeã brasileira, levou a melhor pela contagem de 32 a 28, contagem esta que bem expressa quanto de esforço e entusiasmo foram necessarios para a obtenção do triunfo.

Com os resultados da ultima rodada, paulista e cariocas se classificaram para as lutas finais, que irão ser realizadas em série de "melhor de três". O primeiro desses jogos será realizado hoje à noite. O segundo está marcado para sabado e caso haja necessidade de uma terceira partida essa será realizada na mesma quadra, no domingo proximo.

CAMPEÕES OS PAULISTAS DE LANCE LIVRE

Foi disputado tambem o Campeonato Brasileiro de Lance Livre. Os paulistas apresentando uma equipe homogenea, a vitoria final coube a representação de São Paulo que conseguindo 140 pontos abateu as delegações mineira e carioca, 2.a e 3.a colocadas, respectivamente, com 137 pontos cada. Em quarto lugar classificou-se o Paraná, com 125 pontos, cabendo as demais colocações as seguintes representações: 5.º lugar — Bahia com 117 pontos; 6.º lugar -- Espirito Santo, com 114 pontos; 7.o lugar — Santa Catarina com 48 pontos.

No mesmo certame o baiano Agnaldo Borges conseguiu sagrar-se o campeão individual.

RESULTADOS GERAIS DE TODAS AS RODADAS

Damos abaixo os resultados de todos os embates até agora disputados, com os resultados obtidos pelas equipes participantes:

PRIMEIRA RODADA:

Primeiro jogo — Pará, 45 x Alagoas, 29.

Segundo jogo — Santa Catarina, 37 x Pernambuco, 30 (prorrogação).

Terceiro jogo - - Paraná, 54 x Ceará, 39.

SEGUNDA RODADA:

Quarto jogo — Espirito Santo, W. O. x Paraiba, 0.

Quinto jogo — São Paulo, 87 x Sergipe, 34.

Sexto jogo — Minas Gerais, 42 x Pará, 28.

Sétimo jogo — Bahia, 35 x Paraná, 23.

TERCEIRA RODADA:

Oitavo jogo — São Paulo, 73 x Santa Catarina, 29.

Nono jogo — Distrito Federal, 54 x Espirito Santo, 30.

Como se verifica, o Estado de São Paulo, foi o que até agora marcou maior numero de pontos: 160.

Deverá jogar em Jundiai o Ipiranga

O sr. Otavio Modolin, falando a reportagem do JORnal de Noticias na tarde de ontem declarou que seu clube está estudando uma proposta do Paulista F. C. da cidade de Jundiai para a realização de um jogo amistoso no proximo dia 3 de abril. A proposta do gremio jundiaiense é bastante interessante e é provavel assim que o alvinegro visite a "terra da uva".

Com portões fechados, treinará em São Januario o selecionado brasileiro para o Sul-Americano

Oportunidade para que Flavio Costa possa estruturar com bases solidas a equipe nacional — Trabalhando a salvo dos palpites de torcedores o técnico poderá resolver os problemas ainda pendentes — Varias

Conforme tem sido divulgado, será realizado amanhã mais um treino do selecionado brasileiro. Desta vez o ensaio será no campo do Vasco da Gama, em São Januário, e, em vista dos bons resultados colhidos no exercicio de quarta-feira, será tambem efetuado com os portões fechados ao publico. Essa providencia é acertada, pois só dessa maneira poderá o tecnico trabalhar com calma, livre dos palpites dos torcedores. Resta, agora, que Flavio Costa tambem se abstenha de partidarismo, abandonando a sua insistente politica de protecionismo aos jogadores cariocas. O resultado do ultimo treino poderá servir-lhe de ponto de partida. Está mais do que provado que Mauro e Bauer merecem mais uma chance entre os titulares, pois têm se mostrado superiores a Wilson e Eli. A alegação de que é necessario aproveitar-se maior numero de jogadores habituados a jogar juntos, carece de fundamento, pois Bauer e Mauro são do mesmo clube e alem disso vão encontrar, entre os titulares, outro companheiro de farda, que é Noronha. Não haverá, portanto, quebra de conjunto, mesmo porque Rui não é inferior a Danilo, e no caso de escalação de Mauro e Bauer, tambem poderia ser incluido, sem desvantagem para o quadro titular. Outro ponto que deve ser estudado cuidadosamente por Flavio Costa, é o que se refere ao titular da meia-esquerda. Nem Orlando nem Jair estão em condições de satisfazer às exigencias do conjunto. O primeiro pela sua estatura diminuta, que não lhe favorecerá no confronto com as defesas que teremos de enfrentar, e o segundo pelo seu enervante pouco caso. Jair está saturado de seleção e vai se tornando pernicioso, pelo mau exemplo que proporciona aos companheiros novos. A deslocação de Otavio para a meia esquerda resolveria o problema, com a vantagem de resolver tambem o caso do centro do ataque, onde poderiam ser aproveitados Nininho ou Carlyle, uma vez que a dispensa de Leonidas é inevitavel.

Enfim, o resultado do treino de quarta-feira dá margem a varias considerações interessantes, e com os portões fechados, a salvo da influencia dos palpiteiros, poderá Flavio Costa estruturar de uma vez o quadro. E não é sem tempo...

RUI, centro-medio reserva da seleção do Brasil

Hoje o encerramento das inscrições para as provas automobilisticas de Interlagos

Amanhã serão disputadas as corridas de classificação para o Grande Premio e provas para turismo, esporte e carros adaptados — Outras informações

Para as provas programadas para amanhã à tarde, em que serão disputadas as eliminatorias, por tempo, para os concorrentes ao 4.o Grande Premio "Cidade de S. Paulo", as respectivas inscrições encerram-se hoje na sede do Automovel Clube do Brasil, para os carros das categorias turismos até 2.000 cc. força livre, esporte e adaptados. Até hoje os interessados poderão fazer suas inscrições com os srs. Pedro Santalucia e Wilson Fittipaldi.

O PROGRAMA

Está assim elaborado o programa para a tarde automobilistica de amanhã, em Interlagos:

A's 14 horas — Carros de turismo até 2.000 c.c. e força livre — 5 voltas — 40 quilometros. Classificação em separado com premios aos três primeiros de cada categoria.

A's 15 horas — Provas para carros "sport" e Mecanica Nacional — 10 voltas — 80 quilometros; classificação em separado com premios em Trofeus ACB para os três primeiros de categoria "sport", e os seguintes premios para os da mecanica nacional: ao 1.o Cr$ .... 5.000,00, ao 2.o Cr$ 3.000,00 e ao 3.º Cr$ 2.000,00. Além destes premios serão disputados mais os seguintes: — oferecido pelo AUTO 3 Leões aos volantes que usaram velas BORG-WAGNER, ao 1.o que usar as referidas velas Cr$ 3.000,00; oferecidos pelas Maquinas York, ao 1.o colocado uma Maquina de Rebitar disco de fricção e lonas de freios oferecidos pelos Irmãos Abuchard Ltda. 4 pneus e 4 camaras de ar ao vencedor.

às 16 horas — PROVAS DE CLASSIFICAÇÃO PARA TODOS OS COMPETIDORES AO IV.º GRANDE PREMIO CIDADE DE SÃO PAULO.

RELAÇÃO DOS COMPETIDORES

n.º 2 — Francisco Landi — Maserati 1500 — Brasil.
n.º 4 — Moacyr Carlos Leite — Maserati 1500 — Brasil.
n.º 6 — Jaime Neves — Alfa Romeo 3000 — Brasil.
n.º 8 — Francisco Marques — Maserati 1500 — Brasil.
n.º 10 — Rodrigo Miranda — Maserati 2000 — Brasil.
n.º 12 — Francisco Credentino — Maserati — 3000 — Brasil.
n.º 14 — Antonio Parra — Alfa Romeo 3200 — Brasil.
n.º 16 — Antonio Fernandes da Silva — Maserati 1500 — Portugal.
n.º 18 — Cino B. Bianco — Maserati 3000 — Brasil.
n.º 20 — Osmar Lage — Maserati 1500 — Brasil.
n.º 22 — Alberto Ascari — Maserati 1500 — Italia.
n.º 28 — Anuar de Goes Dequer — Maserati 1500 — Brasil.
n.º 30 — Aloysio Fontenelle — Alfa Romeo 2300 — Brasil.
n.º 32 — Luigi Villoresi — Maserati 1500 — Italia.
n.º 34 — Giuseppi Farina — Ferrari 2000 — Italia.
n.º 40 — Henrique Casini — Alfa Romeo 3000 — Brasil.

UM MUNDO DE NOTICIAS
Diariamente no JORNAL DE NOTICIAS e às 7 horas, através da RADIO BANDEIRANTES
SERVIÇO INFORMATIVO DO JORNAL DE NOTICIAS

Domingo pela manhã no Pacaembu saltos ornamentais para juvenis

O certame deverá apresentar numerosos participantes

O Departamento de Saltos Ornamentais da Federação Paulista de Natação realizará no proximo domingo, às 9 horas da manhã, na piscina do Estadio Municipal do Pacaembu, a disputa do Campeonato do Estado, para os infanto-juvenis.

O certame em apreço deverá ter um desenrolar dos mais interessantes, uma vez que é certa a presença de numerosos concorrentes, pertencentes as nossas principais agremiações.

O PROGRAMA

O programa geral da competição constará das seguintes provas:

1.a prova — Trampolins — Infantis — feminino.

2.a prova — Trampolins — Infantis — Masculino.

3.a prova — Trampolins — Juvenis — feminino.

4.a prova — Trampolins — Juvenis — Masculino.

5.a prova — Plataforma — Juvenis — Feminino.

6.a prova — Plataforma — Juvenis — Masculino.

Esta noite o primeiro espetaculo da "Fantasia Aquatica Musicada"

Balet, musica, saltos ornamentais e provas comicas os grandes atrativos, desta noite, na piscina do Pacaembu

Pela primeira vez, com o concurso de uma orquestra, ensaiaram anteontem à noite na piscina do Pacaembu, sob a direção de Robert Knapp, as moças que participarão do balet aquatico, da "Fantasia Aquatica Musical", que terá inicio hoje à noite, naquele local. Malgrado se tratasse de apenas um ensaio, embora de carater geral, um publico dos mais numerosos compareceu ao Estadio, demonstrando vivo interesse que vai pela cidade em torno do original espetaculo que pela primeira vez será exibido na Capital bandeirante.

Pelo que podemos observar o originalissimo espetaculo que irá ser levado a efeito esta noite, deverá alcançar um sucesso dos maiores.

Na parte comica a grande figura reside em Knapp, que fará algumas demonstrações sobre a evolução da natação e estilos comicos, ora imitando uma féca, ora uma baleia e... finalmente a nossa Carmen Miranda ao som do Tico-Tico, no Fubá. São numerosas interessantissimo que somente o norte-americano com sua grande classe nos poderá proporcionar.

Além disto o balet contará com a presença de numerosas nadadoras do Rio e de S. Paulo, otimamente preparadas, tambem proporcionarão um espetaculo dos mais empolgantes.

Pelo que podemos observar a "Fantasia Aquatica Musical", que hoje será iniciada e se prloongará até o proximo dia 28 do corrente, irá alcançar um exito fora do comum.

EXIBE-SE DOMINGO EM CAMPINAS O COMERCIAL

O "benjamim", com sua melhor formação, enfrentará o Guarani

O Comercial aceitou um convite que lhe foi endereçado pelo Guarani, da progressista cidade de Campinas, para a realização de um prelio amistoso na tarde de depois de amanhã. O "benjamim" para esse compromisso qu ese afigura bastante dificil, se apresentará com sua melhor organização atendendo dessa forma algumas exigencias do "bugre".

ENORME INTERESSE

A visita do gremio da rua 11 de Agosto vem sendo aguardada com enorme interesse na cidade das andorinhas. Isso se justifica plenamente porquanto há muito tempo que os comercialinos não se exibem em gramados campineiros.

TUDO PREPARADO

O tecnico Wilson submeteu seus pupilos na tarde de ontem a um exercicio dos mais proveitosos, tendo todos revelado se encontrar em condições tecnicas e fisicas das mais favoraveis. Dessa maneira dificilmente o "benjamin" deixará de proporcionar ao publico da terra de Carlos Gomes um espetáculo bastante interessante. A viagem dos comercialinos será feita em onibus especial domingo pela thanhã.

VALTER E SAPOLIO TAMBEM ABANDONARÃO O IPIRANGA

Os dois jogadores serão cedidos ao Batatais — Os passes custarão 80 e 50 mil cruzeiros, respectivamente

SAPOLIO, que deverá ser cedido ao Batatais

O Ipiranga continua se desfazendo dos seus elementos, numa politica completamente errada. Ser-lhe-á impossivel repetir a brilhante campanha de 1948, se não mudar de orientação, e outra alternativa não lhe restará senão conformar-se com o seu destino de todos os tempos, destino de clube intermediario e sem aspirações.

O primeiro valor que abandonou as fileiras do "vovô" foi o centro-avante Cilas, deixando uma lacuna, no quadro, dificil de ser preenchida. Agora anuncia-se que Walter e Sapoleo, outros dois bons elementos, serão cedidos ao Batatais, o primeiro por 80 mil e segundo por 50 mil cruzeiros. Continuando nessa marcha, em pouco tempo estará desmantelado o atual quadro do Ipiranga, que tão brilhante desempenho teve no campeonato do ano passado. Somos de parecer que algumas dezenas de mil cruzeiro que o "vovo" recebe pela venda dos passes de seus jogadores, não compensa a perda co seu prestigio de esquadrão de primeira linha nem a baixa das rendas, que forçosamente terá de ocorrer nas partidas em que tomar parte, pois o seu time, empobrecido, não será a mesma atração de 1948.

Será disputado no Chile o Certame Sul-Americano de Juvenis de 1950

Oficialmente reconhecido esse certame que contará com a participação dos selecionados brasileiro, uruguaio e chileno

SANTIAGO, 16 — O Primeiro Congresso Sulamericano de Futebol Juvenil, aqui reunido juntamente com o respectivo Cameponato que hoje se encerra, resolveu pedir ao priximo Congresso da Confederação Sulamericana do Rio de Janeiro que sejam oficialmente reconhecidos os futuros Torneios Sulamericanos de Juvenis.

O Congresso, da qual participaram representantes do Brasil, do Uruguai e do Chile, unicos participantes do atual Campeonato, tambem resolveu realizar a proxima competição em 1950, novamente nesta capital.

Entre outras, o Congresso Sulamericano de Futebol Juvenil tomou mais as seguintes resoluções:

1) — Nos futuros Campeonatos poderão tomar parte jogadores até 21 anos, comprovando-se devidamente a idade de cada um;

2) — Ficou oficialmente adotado o titulo Campeonato da Juventude;

3) — Os jogadores participantes deverão provir da divisões inferiores dos clubes que jogam na Divisão Principal ("Divisão de Honra") do futebol de cada pais;

4) — O "item" anterior não se aplica ao Brasil e à Argentina, paises em que o futebol é dirigido por uma unica entidade;

5) — Os árbitros serão designados pelo Corpo de arbitros de cada pais e serão sempre os mais competentes dentro da Divisão Principal;

6) — A tabela dos futuros campeonatos será confeccionada pela Federação que servir de sede ao mesmo e apresentada às delegações das demais na sessão inaugural do respectivo Congresso;

7) — A regulamentação dos jogos, nos Campeonatos, será a mesma que vigorar na Confederação Sulamericana;

8) — Nas partidas de cada Campeonato deverão atuar, em provas preliminares, equipes infantis de Federação organizadora;

9) — O proximo Campeonato Juvenil será realizado em 1950, em Santiago;

10) — As delegações do Chile, do Uruguai e do Brasil que participarem do proximo Congresso Sulamericano do Rio de Janeiro apresentarão uma proposta conjunta para que sejam reconhecidos os proximos Campeonatos Sulamericanos de Futebol Juvenil;

11) — O numero máximo de pessoas integrantes das delegações aos futuros Campeonatos seja de vinte e cinco, além de um jornalista;

Representaram o Brasil no Congresso de Futebol Juvenil os senhores Roberto Peixoto, Sérgio Paiva e José Brigido. O sr. Raul Maffei, do Chile, foi eleito presidente do Congresso.

Bibe reformou contrato com o Ipiranga por mais dois anos

3.200 cruzeiros mensais receberá o magnifico meia - esquerda alvi-negro

BIBE, defensor do Ipiranga

Finalmente na reunião realizada na noite de quarta-feira a diretoria do Ipiranga resolveu a situação do meia esquerda Bibe. A reportagem do JORNAL DE NOTICIAS conseguiu apurar que o alvi-negro concordou com a proposta do magnifico atacante tendo o mesmo assinado compromisso pelo espaço de mais dois anos.

3.200 CRUZEIROS POR MES

Bibe receberá 3.200 cruzeiros mensais pelo novo contrato que assinou, o famoso profissional está satisfeito por ter resolvido sua situação tendo após a assinatura do compromisso declarado que irá se empregar a fundo para continuar prestando bons serviços ao clube que o revelou.

Politica — Exterior — Tudo no JORNAL DE NOTICIAS

DR. FUAD CURI
Especialista em
Doenças de senhoras — Partos — Operações
TUMORES DO UTERO E OVARIOS
(Atende somente na especialidade) — Consultas das 15 às 18 horas
PRAÇA DA REPUBLICA 299 — 6.º ANDAR — SALAS 609 e 610
Tel Consult 4-6768 — Tel Resid 7-1846

Acredite si quiser... De RIPLEY

PELA VARZEA

Com facilidade o Olimpico sobrepujou o Lima Barreto

4 a 0 o resultado do encontro realizado na varzea do Carmo — Em ação novamente o Casas Avenida Clube — Vitoria de gala do Ordem e Progresso — Amalia x Flor do Braz — Outros jogos

O E.C. Olimpico da Aclimação de domingo ultimo o recebeu na tarde de domingo ultimo o forte esquadrão do Lima Barreto e fazendo alarde de um jogo positivo fez vibrar a numerosa assistencia que acorreu à Varzea do Carmo. O "Leão da Aclimação" assinalou quatro tentos contra zero do adversario e alinhou o seguinte quadro: Adir; Tainha e Junqueira; Zazá, Bertão e Ely; Alemão, Pavela, Doro, Feliciо e Eles. Marcaram Alemão (3) e Feliciо. Na preliminar o Lima Barreto saiu vencedor por um tento, tendo atuado como juiz o veterano e famoso Cabecinha.

★

Domingo proximo, o Olimpico receberá a visita do valoroso G.R. Flamengo da Penha, em disputa do rico trofeu "Clementino Silva".

Em ação o Casas Avenida

O Casas Avenida Clube dando prosseguimento a serie de jogos amistosos que vem realizando enfrentará amanhã à tarde no gramado do C. A. das Bandeiras, o forte quadro da Imprensa F.C. No primeiro encontro disputados entre esses dois categorizados esquadrões a vitoria pertenceu ao Imprensa F.C. por 2 a 1. Todavia, desta feita os avidinenses estão bem preparados e em condições de se reabilitarem amplamente do insucesso que sofreram. Para esse encontro o Casas Avenida jogará com seu quadro completo. A direção do gremio da avenida Brigadeiro Luiz Antonio, pede por nosso intermedio o pontual comparecimento de todos os jogadores no local de costume.

Vitoria de gala de Ordem e Progresso

Jogando domingo pela manhã em seu campo o E. C. Ordem e Progresso venceu o forte e disciplinado conjunto do C. A. Junqueira conquistando assim mais uma vitoria de gala.

No fim do encontro o placard assinalava 7 tentos para o Progresso e 2 para o Junqueira. Assinalaram os tentos progressistas Wilson (3), Anibal (3) e Erasmo. O campeão da popularidade alinhou: Godoi; Zé do Monte e Santi; Giusti, Nenê e Caxambu (Remo II); Erasmo, Manja, Anibal, Homero e Wilson. Na preliminar tambem venceu o "mais querido" pela contagem de 2 tentos a 1. Marcaram os tentos verde-amarelo Peixe (2) que alinhou o seguinte onze: Anisio; Dito e Zé Maria (Angelo); Paulo, Garcia e Zé II (Zé Maria); Zé Hungarês, Osvaldo, Peixe, Daniel e Eurico.

Amalia, 8 x Flor do Braz, 1

Por uma lavada contagem venceu o Amalia seu valoroso antagonista. O transcorrer da partida foi totalmente favoravel ao "Demolidor" pois poucas foram as reações do Flor.

Do quadro do Amalia todos atuaram muito bem, sendo seus artilheiros, Carlito (4), Ramflies (2) e Tuta (2). O quadro estava assim formado: — Blzarro; Silverio e Lelio; Batateiro (Ermelino), Valdemar e Etore; Pinho, Hino, Ramflies, Tuta e Carlito.

Nos 2.os quadros o Amalia totalizou sua 95.a partida invicta ao vencer por 2 a 1, tentos de Luizinho. O quadro era o seguinte: Ernesto; Sargento e Penedo; Antoninho, Caetano e Milton; José, Luizinho, Boffa, Remo e Jacaré.

Venceu o Frei Caneca

Rumando para o bairro do Pari, o G. E. Frei Caneca logrou enfrentar o forte conjunto do Extra Lusitano do Brás e depois de uma ardua luta venceu pela contagem de 3 tentos a 2, feitos por Feitiço, Teco e Dito. Na preliminar ainda venceu o vermelhinho pela contagem de 3 a 1. O "Frei" alinhou: Jair; Saraiva e Canhoto; General, Coca e Ivo; Feitiço, Pedro, Dito, Leza e Teco.

Mem de Sá x Pitangueiras

Um empate de 1 tento coroou os esforços de ambos os contendores. O Mem de Sá, cujo tento foi marcado por Miguel atuou assim formado: Mario; Pedrinho e Moreno; Caló, Batista e Osirde; João, Chumbo, Orlandinho, Luis e Miguel. Na preliminar, com: Mario; Hello e Chupim; Chumbo (Tito), Saverio e Colinha; Valdir, Tati, Arnaldo, Antonio e Pedrinho II, o Mem de Sá venceu pela alta contagem de 10 a 1, tentos de Arnaldo (1), Valdir (3), Pedrinho II (2) e Antonio.

Venceu o Infantil Tupã

Realizou-se domingo o encontro amistoso entre as equipes do Infantis Tupã e do Infantil Santa Terezinha. O cotejo, que foi paralisado quando da marcação do quarto tento do Tupã, teve a presença-lo consideravel assistencia. Venceu o Tupã por 4 a 0 e os tentos foram marcados por Landinho (2), Cocada e Lucio. O quadro vencedor foi este: Nash; Dito e Helo; Lucio, Zé e Ari; Landinho, Biguá, Gildo, Cocada e Paulo.

ESBULHADO

O QUADRO DOS JORNALEIROS

Um juiz faccioso decidiu a sorte da luta entre o conjunto dos Vendedores de Jornais e o Mocidade de Vila Mariana

Conforme tivemos ocasião de noticiar, realizou-se domingo ultimo o anunciado torneio patrocinado pelo Mocidade da Vila Mariana, no qual tomaram parte, alem do gremio patrocinador, a selecão dos Jornaleiros, o E. C. Rio Grande e o Vergueiro F. C.

Apresentando-se muito bem organizado, o "scracht" dos jornaleiros, preparado pelo técnico Antonio Torres, cumpriu magnifica performance, disputando a partida principal com o Mocidade.

E teria vencido, naturalmente, se o Mocidade não tivesse contado com os favores de um juiz faccioso, desleal, que anulou nada menos de três tentos dos jornaleiros e, culminando, acabou por apitar um toque contra o quadro dos vendedores de jornais, quando na realidade houve um penal contra o Mocidade, pois quem apanhou o balão com a mão foi um dos zagueiros do conjunto local.

O que mais se estranha é que o citado juiz, cujo nome, entretanto infelizmente nos escapou, vestia uma camisa oficial da Federação, camisa essa que não soube, nem de onge, honrar. Urge, portanto, que a entidade maxima tome as necessarias providencias, para que o seu bom nome não sofra as consequencias de juizes irresponsaveis, que nunca deveriam usar um apito, já que não podem fugir de suas paixões partidarias.

O quadro dos jornaleiros, que sofreu uma injusta derrota pela contagem de 2 a 1, apresentou: — Turco; Chico e Alceu; Nariz, Louco e Armando; Ministro, Cacique, Nardo, Albertinho e Coll.

Nardi marcou o ponto dos jornaleiros e foi o autor, também, do ponto injustamente anulado.

Encerrados os preparativos dos quadros que se exibirão domingo

Ieso e Sarvas treinaram no Palmeiras — Garro dirigiu o exercicio dos ipiranguistas, tendo os titulares vencido os reservas por 3 a 1 — Durante 80 minutos treinou o Corintians — O ensaio da Portuguesa de Desportos e do Nacional

Varios clubes da primeira divisão, dando prosseguimento às suas atividades, visitarão novamente depois de amanhã o interior do Estado. O Corintians rumará para a cidade de Presidente Prudente onde enfrentará a Associação Prudentina de Esportes Atleticos, enquanto que o Palmeiras seguirá para Lins, a fim de medir forças com o C.A. Linense. O Nacional por seu turno jogará em Ribeirão Preto, contra o Botafogo, enquanto que o Comercial se exibirá em Campinas ante o Guarani. Finalmente, em seu gramado, o Ipiranga receberá a visita do C.A. Votorantim.

TREINOU O CORINTIANS

O Corintians encerrou na tarde de ontem seus preparativos para a contenda com a Prudentina. Estiveram em atividade todos os titulares e o exercicio, que teve a duração de 80 minutos, deixou boa impressão. Os titulares derrotaram os reservas por 5 a 3, tentos de Baltazar (2), Rui, Noronha, Servilho, Roberto, Mazinho e Severo.

Os quadros treinaram assim formados:

Titulares: — Narciso; Rubens e Moacir (Belacosa); Belfare, Touguinha (Helio) e Nilton; Noronha, Servilho (Eldecio), Severo (Baltazar), e Colombo.

Reservas: — Bino; Valussi e Renato (Idario); Pelicari (Palmer), Falco e Roberto; Mazinho, Constantino, Tinin (Severo), Luizinho e Nelsinho.

O arqueiro Bino, apesar de se encontrar sem contrato, treinou ontem e seguirá com a delegação para Presidente Prudente. Os demais jogadores corintianos que viajarão serão estes: — Narciso, Rubens, Moacir, Belacosa, Belfare, Helio, Nilton, Noronha, Servilho, Edelcio, Severo, Baltazar, Rui, Colombo e Palmeri.

ESCALADO O NACIONAL

O Nacional tambem está preparado para enfrentar o Botafogo.

Na rua Comendador Souza, os nacionalistas realizaram proveitoso exercicio que durou 90 minutos, divididos em dois tempos iguais. O resultado do treino foi de 3 a 3 e os tentos foram marcados por Flavio, Zeca, e Charuto para os titulares e Damasceno (contra), Turell e Paulo para os reservas. Os quadros treinaram assim constituidos:

Titulares: — King; Dedão e Rubens; Damasceno, Riveti e Carlos; Marçal, Charuto, Jorginho, Flavio e Zeca.

Reservas: — Fabio; Arnaldo (Cruz) e Pé de Ferro; Pavão (Balesteros), Ferreira e Antide; Paulo, Nando (Placido), Valdemar, Nelson (Didi) e Turell (Ivo).

A equipe nacionalista que enfrentará o Botafogo será esta: — Fabio; Dedão e Rubens; Damasceno, Riveti e Carlos; Maçal, Charuto, Jorginho, Flavio e Zequinha.

O ENSAIO DOS PALMEIRENSES

Os palmeirenses estiveram em ação no gramado do Parque Antartica durante 90 minutos. Os efetivos venceram os reservas por 3 a 2, pontos de Abelardo, Tullio, Bovio, Ieso e Oliveira. Os quadros treinaram assim formados:

Titulares: — Oberdan; (Lourenço); Turcão e Gengo; Og Moreira (Agripino), Tullio e Lima (Manduco); Lula, Ramon (Harry), Abelardo (Bovio), Dino e depois Miltinho), Lombardini (Lima).

Reservas: — Peter (Oberdan); Palante e Sarvas; Agripino (Pedro), Pixo (Vitor) e Luizinho (Tremembé); Gustavo, Harry (Ieso), Washington, Renato (Mario) e Oliveira.

EM IBIRAPUERA

A Portuguesa de Desportos realizou tambem um treino. Estiveram em atividade todos os efetivos. A duração do ensaio foi de 90 minutos. Os titulares venceram os aspirantes por 5 a 1, tentos de Pinga II (2), Pinga I (2), Zé Carlos e Alves. Os quadros ensaiaram assim organizados:

Efetivos: — Ivo (Caxambu); Sapolinho e Nino; Luizinho, Santos e Helio Leite; Zé Carlos, Pinga II, Renato, Pinga I e Reginaldo.

Reservas: — Caxambu (Ivo; Laluna e Pedro (Loriço); Diogo, Zinho e Bonitacio; Elisio, Zezinho, Djalma, Alves e Sidnei.

SEM NOVIDADES O IPIRANGA

Os ipiranguistas realizaram um treino que durou 90 minutos. Os titulares venceram os reservas por 3 a 1. Os tentos foram de autoria de Rubens (2), Orlandinho e Ferraz (penal). Os quadros treinaram assim constituidos:

Efetivos: — Rafael; Giancoli e Homero; Belmiro, Renato e Celso; Liminha, Rubens, Orlandinho,e Bibe e Minell.

Reservas: — Sidney (Orestes); Jau e René; Morgero, Sideney e Castro; Paulinho, Ferraz, Zezo, Elidio e Alceu.

Reinaldo e Dema não treinaram por se encontrarem contundidos. O ensaio de ontem dos ipiranguistas foi dirigido por Garro, que assinou contrato por 1 ano com ordenado mensal de 3 mil cruzeiros e premios iguais aos dos jogadores.

EDITAIS

Produtos de Papel do Brasil S. A.

ASSEMBLEIA GERAL ORDINARIA

Ficam convocados os senhores acionistas a se reunirem em assembleia geral ordinaria a realizar-se no dia 21 de Abril p. futuro, às 10 horas, nesta Capital, à Rua Xavier de Toledo n.o 14, 5.o andar, a fim de tomarem conhecimento e deliberem sobre o relatorio da Diretoria e o parecer do Conselho Fiscal, balanço e contas referentes ao exercicio encerrado em 31 de Dezembro de 1948 e elegerem a nova Diretoria, membros e suplentes do Conselho Fiscal para o ano social de 1949.

Acham-se à disposição dos senhores acionistas nesta Capital, à Rua Xavier de Toledo n.o 14, 5.o andar, os documentos a que se refere o Artigo 99 do Decreto-Lei n.o 2627, de 26 de Setembro de 1940.

São Paulo, 14 de Março de 1949.

Arnaldo Olinto Bastos Filho — Diretor-Presidente
Frank Harold Weis — Diretor-Industrial

(16-17-18)

Corporação Brasileira de Comércio e Indústria, S/A. "CORPOBRAS"

AVISO

Faz-se publico que, no Escritorio Central desta sociedade, sito à rua Barão de Itapetininga, 275 5.o andar, conjunto — A, se acham à disposição dos srs. acionistas os documentos a que se refere o artigo 99 do Decreto-Lei n.o 2.627 de 26 de Setembro de 1940.

São Paulo, 23 de Fevereiro de 1949.

a) Dr. Ernesto Kury
Vice-Presidente

(16.17-18)

Banco Cruzeiro do Sul de São Paulo S/A

ASSEMBLEIA GERAL ORDINARIA

São convidados os Senhores acionistas a se reunirem em Assembléia Geral Ordinária, a realizar-se a 20 de Abril p. f. na sede social, à rua da Quitanda, 144, às 17 (dezessete) horas, a fim de deliberarem sobre:

a) Leitura, discussão e votação do Balanço Geral e demais contas encerradas a 31 de Dezembro de 1948; do Relatório da Diretoria e Parecer do Conselho Fiscal.
b) Eleição do Conselho fiscal e seus suplentes para o exercicio corrente de 1949.
c) Outros assuntos de interesse social.

São Paulo, 16 de Março de 1949.

Pela Diretoria.
a) C. D'Agostino
Diretor Superintendente.

(17-18-19)

Companhia Paulista de Comércio e Exportação
São Paulo

Assembléia Geral Ordinaria

São os senhores acionistas desta Companhia, convidados a se reunirem em Assembléia Geral Ordinaria, no dia 19 de abril do corrente ano, às 15 horas, na sede social, à rua da Quitanda n. 96, 6.º andar, sala 600, a fim de tomarem conhecimento das contas de administração relativas ao exercicio encerrado em 31 de dezembro de 1948 do parecer do Conselho Fiscal e eleição dos membros do mesmo Conselho.

Ficam, desde já, à disposição dos senhores acionistas os documentos a que se refere o artigo 99 da Lei sobre as Sociedades por Ações.

São Paulo 15 de março de 1949.

Companhia Paulista de Comercio e Exportação.
(a) Antonio C. de Assunção Filho, diretor-Gerente.

(16—17—18)

Companhia Lyddon — Matérias Primas para Indústrias

ASSEMBLEIA GERAL ORDINARIA (2a Convocação)

São convidados os srs. acionistas da COMPANHIA LYDDON-MATERIAS PRIMAS PARA INDUSTRIAS, a se reunirem em Assembleia Geral Ordinaria que se realizará em 2.a convocação, no proximo dia 26 de março, às nove horas, em sua sede social sita nesta Capital, à rua São Bento n. 309 — 1.o andar, a fim de deliberarem sobre o seguinte:

a) — Relatorio e contas da Diretoria.
b) — Balanço e conta de Lucros e Perdas;
c) — Parecer do Conselho Fiscal;
d) — Eleição da Diretoria cujo mandato irá até a Assembleia Geral Ordinaria que se realizará em 1950;
e) — Fixação dos honorarios e percentagens dos diretores que administraram a sociedade no exercicio findo de 1948, nos termos dos Estatutos Sociais.
f) — Eleição dos membros efetivos e suplentes do Conselho Fiscal, para o corrente exercicio de 1949, e fixação da remuneração dos primeiros;
g) — Quaisquer outros assuntos de interesse da sociedade.

Acham-se à disposição dos snrs. Acionistas, na sede social, os documentos a que se referem as letras «a», «b» e «c» do art. 99 do Decreto-lei n. 2.627, de 26 de setembro de 1940.

São Paulo, 17 de março de 1949.

A DIRETORIA
K. F. Landegger — Diretor Presidente.

(17-18-19)

Companhia Continental Importação e Comércio

ASSEMBLEIA GERAL EXTRAORDINARIA

São convidados os Srs. Acionistas desta Companhia a se reunirem em Assembleia Geral Extraordinaria, no dia 25 de Abril de 1949, às 16 horas, na sede social sita à rua Paula Souza n.o 364, nesta Capital, para deliberarem sobre a seguinte ordem do dia:

a) Alterações dos Estatutos Sociais
b) Varias.

São Paulo, 15 de Março de 1949.

A DIRETORIA

(17-18-19)

LINHARTE S/A. Indústria de Linhas e Artefatos Téxteis

Assembléia Geral Ordinaria
CONVOCAÇÃO

Convocam-se os srs. acionistas da LINHARTE S/A. — Industria de Linhas e Artefatos Texteis, a se reunirem em Assembléia Geral Ordinaria, a se realizar às 14 horas, do dia 2 de Abril proximo futuro, na sede social sita à Avenida dos Expedicionarios n. 2 em Sanco da Rocha, para discussão e votação sobre a seguinte ordem do dia:

a) relatorio da Diretoria, Balanço, Conta de Lucros e Perdas e Parecer do Conselho Fiscal relativos ao exercicio social encerrado em 31 de Dezembro de 1948;
b) eleição dos Membros do Conselho Fiscal efetivos e suplentes para o exercicio de 1949;
c) outros assuntos de interesse geral da Sociedade.

Acham-se à disposição dos srs. acionistas para serem examinados na sede social os documentos acima de que trata o artigo n. 99 do Decreto-Lei n. 2627 de 26 de Setembro de 1940.

Franco da Rocha, 14 de Março de 1949.

A DIRETORIA

(16—17—18)

Cia. Agro-Pecuária e Industrial de Itaici-Capi

Assembléia Geral Ordinaria
CONVOCAÇÃO

Convocam-se os srs. acionistas da CIA. AGRO-PECUARIA E INDUSTRIAL DE ITAICI-CAPI, a se reunirem em Assembléia Geral Ordinaria, a se realizar às 14 horas do dia 22 de Abril proximo futuro, na sede social sita à Rua Guaicurus n. 225, para discussão e votação sobre a seguinte ordem do dia:

a) relatorio da Diretoria, Balanço, Conta de Lucros e Perdas e Parecer do Conselho Fiscal relativos ao exercicio social encerrado em 31 de Dezembro de 1948;
b) eleição dos Membros do Conselho Fiscal efetivos e suplentes para o exercicio de 1949;
c) outros assuntos de interesse geral da Sociedade.

Acham-se à disposição dos srs. acionistas para serem examinados na sede social os documentos acima de que trata o artigo n. 99 do Decreto-Lei n. 2627 de 26 de Setembro de 1940.

São Paulo, 14 de março de 1949.

A DIRETORIA.

(16—17—18)

Bino quer 200 mil cruzeiros para a reforma de compromisso

Continua sem contrato o goleiro paranaense — Não jogará domingo em Presidente Prudente

A situação do goleiro Bino, no Corintians, continua preocupando a coletividade corintiana. O excelente jogador paranaense está sem contrato e ainda não entrou em entendimentos com a Diretoria, para a reforma do mesmo. Como é de se prever, a convocação de Bino para os treinos do selecionado brasileiro, valorizou um pouco o seu cartaz, já de si satisfatorio. E afirma-se, nos circulos entendidos, que o goleiro pedirá ao clube 200 mil cruzeiros para reforma de compromisso, por dois anos. Não ha nada oficial, ainda, mas a qualquer momento deverá haver o contato das partes interessadas, esperando-se que na proxima semana os entendimentos estejam concluidos.

O Corintians jogará domingo, em Presidente Prudente, e pelas razões acima, não contará com o concurso do seu guarda-redes titular.

OFICIAL SERRADOR

Precisa-se para serra de fita automatica.
Serraria Azevedo Miranda S/A.
Rua Ernesto de Castro, 183 (Moóca)

Cia. Abastecedora de Produtos Alimenticios

RELATORIO DA DIRETORIA

Senhores Acionistas:

Em atenção às determinações legais e estatutarias a diretoria desta sociedade submete à deliberação dos senhores acionistas, o balanço geral e a demonstração da conta Lucros e Perdas, acompanhada do parecer do Conselho Fiscal, referente ao ano de 1948.

A aceitação francamente favoravel dos produtos de nossa fabricação confirmaram as nossas previsões oferecendo aos senhores acionistas o ensejo de apreciar os resultados de ste exercicio a nosso ver razoavelmente satisfatorios.

Deixamos mais uma vez aqui consignados os nossos agradecimentos aos que indistintamente colaboraram nos nossos trabalhos de produção e distribuição, e permanecemos à inteira disposição para todo e qualquer esclarecimento julgado necessario.

Pela Diretoria — (a) Luiz De Martino - Diretor- gerente

BALANÇO GERAL EM 31 DE DEZEMBRO DE 1948

ATIVO			PASSIVO		
IMOBILIZADO			NÃO EXIGIVEL		
Maquinismos e Acessorios	506.177,50		Capital		500.000,00
Moveis e Utensilios	58.607,60		Fundo de Reserva Legal	32.550,20	
Veiculos	379.900,00		Fundo para Depreciações	306.994,80	
Cauções	1.462,00		Fundo para Renovação de Maquinismos	65.100,30	
Marcas Registradas	111.525,30	1.057.672,40	Fundo de Previsão	63.369,50	468.014,80
DISPONIVEL			EXIGIVEL		
Caixa	21.854,00		C/Correntes (acionistas)	1.928.017,30	
Bancos C/Correntes	20.202,60	42.056,60	Contas a Pagar IAPI. e IAPTC	5.906,50	
REALIZAVEL			Dividendos	40.000,00	1.973.923,80
Duplicatas a Receber	632.031,80		CONTAS DE COMPENSAÇAO		
Devedores Diversos	87.773,60	719.805,40	Caução da Diretoria	8.000,00	
Existencias			Endossos para Cobranças	24.183,40	
Materias Primas	1.049.700,40		Garantias Diversas	35.000,00	67.183,40
Produtos Manufaturados	56.969,00	1.106.669,40			
RESULTADOS PENDENTES					
Valores de Aplicação					
Estampilhas Vendas e Consignações	5.564,70				
Deposito Ad-Valorem	10.170,10	15.734,80			
CONTAS DE COMPENSAÇÃO					
Ações em Caução	8.000,00				
Titulos em Cobrança	24.183,40				
Valores em Garantia	35.000,00	67.183,40			
		3.009.122,00			3.009.122,00

DEMONSTRAÇÃO DA CONTA DE LUCROS E PERDAS EM 31 DE DEZEMBRO DE 1948

DEBITO			CREDITO	
ENCARGOS			PRODUTO DE OPERAÇÕES SOCIAIS	
Despesas Torrefação	110.919,30		Produtos Manufaturados	
Despesas Bisc. Bolachas	237.177,00		Lucro bruto verificado nas vendas durante o exercicio	2.439.775,70
Despesas Gerais	1.961.256,20	2.309.352,50		
DEPRECIAÇÕES			Rendas Diversas	
Em Maquinismos	39.343,90		Saldo desta conta	37.604,40
Em Moveis e Utensilios	5.019,40			
Em Veiculos	47.557,70	91.921,00	REVERSÕES	
RESERVAS			Fundo de Previsão	59.817,10
Fundo de Reserva Legal	10.851,40			
Fundo para Renovação de Maquinismos	21.702,80			
Fundo de Previsão	63.369,50	95.923,70		
DIVIDENDOS				
3.º a distribuir à razão de 8% ao ano		40.000,00		
		2.537.197,20		2.537.197,20

São Paulo, 31 de Dezembro de 1948

DIRETORIA:
Presidente: (a) Pedro Pereira Costa; Gerente: (a) Luiz De Martino; Secretario: (a) Cesidio Nogueira Santos;
Sub-Gerente: (a) Otto Vianna Nogueira

Contador: (a) Enéas Machado Dutra — C.R.C. 3.600

PARECER DO CONSELHO FISCAL

Usando das atribuições que nos foram conferidas pelos estatutos sociais, e no cumprimento de nossos deveres na qualidade de membros do conselho fiscal, nos reunimos na séde desta companhia, onde procedemos a meticuloso exame do Balanço Geral e demonstração da conta de Lucros e Perdas, bem como todos os demais documentos pertencentes a mesma, e tendo encontrado tudo em perfeita ordem e exatidão, somos de parecer que, todas as contas referentes ao ano de 1948, sejam aprovadas.

São Paulo, 17 de Janeiro de 1949

(a) Dr. João Ayres de Queiroz — (a) Aniello Lopez — (a) Nunciato Orzi

CARTAZES DE HOJE

CINEMAS

ALHAMBRA — 14 — "Sublime devoção", James Stewart — "Aposta de má fé" (proib. 10 a.).
ART-PALACIO — 14 — "Os piratas de Monterey", Maria Montez (proib. 10 anos).
AVENIDA — 10 — "E um cadáver não voltou", Isabel Randolph — "Pistoleiros profissionais" (proib. 10 anos).
BABILONIA — 18,25 — "Punhos de ouro", Mickey Rooney — "Bonita como nunca" (proib. 14 anos).
BANDEIRANTES — 14 — "A rua sem nome", Mark Stevens — (proib. 18 anos).
BRAZ-POLITEAMA — 19 — "Angelina, a deputada", Anna Magnani — "Senda do terror".
BRASIL — 18,25 — "Eterno conflito", Michael Readgrave — "Conquistadores" (proib. 10 anos).
BROADWAY — 14 — "A pecadora", Ramon Armengod" — proib 18 a.).
CACIQUE (Guaianna) — 19 — "O fantasma da Opera", Nelson Eddy — "Irmão infame".
CAMBUCI — 19 — "Beco das almas perdidas", Tyronne Power — "Cientista da fuzarca" (proib. 14 anos).
CAPITOLIO — 18,20 — "Sangue de herois", Henry Fonda — "Labirinto do crime" (proib. 14 anos).
CASA VERDE — 19,30 — "Mulher de branco" — "Bandoleiros do vale".
COLONIAL — 19 — "Principe dos ladrões", Jon Hall — "Mascara de sombra" (proib. 10 anos).
CRUZEIRO — 19 — "Cisne negro", Tyronne Power — "Henrique IV" (proib 14 anos).
D JOSE — 19 — "A volta de Cisco Kid" — "Penhasco das almas" (proib. 14 anos).
ESMERALDA — 14 — "As voltas com fantasmas", Bud Abbott-Lou Costello (proib. 14 anos).
ESPERIA — 19 — "Prisioneiro do medo" — "Fabricantes de monstros" (proib. 14 anos).
GLORIA — 19 — "O misterio de Beatriz Cenci" — "Ritmo sertanejo" (proib 10 anos).
IDEAL — 19 — "Estirpe de fidalgo" — "Terra de perseguidos" — (proib 10 anos).
IPIRANGA — 14 — "...E o mundo se diverte", Oscarito, Grande Otelo
IRIS — 19 — "Mulher oculta" — "Lua do prado solitario" — (proib. 10 anos).
LUX — 19,10 — "Falta alguem no manicomio", Oscarito — "No labirinto do crime" (proib. 14 anos).
MAJESTIC — 14 — "As voltas com fantasmas", Bud Abbott e Lou Costello (proib 14 anos).
METRO — 14 — "A queda da bastilha", Rinald Colman (proib. 14 a.).
MODERNO — 19 — "Colheita de melodias" — "Barba azul do oeste" (proib 10 anos)
OBERDAN — 19 — "Mulher desejada" — "Caminho de Santa Fé" (proib 14 anos).
ODEON (S Azul) — 18,40 — "Traição", George Raft — "Cidade encantada" (proib. 14 anos).
OLIMPIA — 19 — "O diabo branco", Rossano Brazzi — "Campeão de luva branca" (proib. 10 anos).
OPERA — 14 — "As voltas com fantasmas", Bud Abbott-Lou Costello — (proib 14 anos).
PARAMOUNT — 14 — "As voltas com fantasmas", Bud Abbott-Lou Costello (proib. 14 anos).
PARATODOS — 14 — "...E o mundo se diverte", Oscarito, Grande Otelo
PAULISTA — 13,40 — "Jassy a feiticeira", Margaret Lockwood — "A bela e a fera" (proib 14 anos).
PEDRO II — 13,30 — "Romance de circo", John Hubbard.
PIRATININGA — 13,50 — "Traição", George Raft — "A vida recomeça" (proib. 14 anos).
RECREIO (Cidade) — 12,50 — "Tem que ser você", Cornel Wilde — "A ponte do perigo" (proib. 10 anos).
RECREIO (Lapa) — 19 — "A perola", Pedro Armendariz — "Os prados verdes".
REX — 19 — "Canta primavera", Beniamino Gigli — "Corações aflitos" (proib 10 anos).
ROIAL — 18,45 — "Casbah", Yvonne de Carlo — "Henrique IV" — (proib 14 anos).
ROSARIO — 14 — "Rua sem nome", Mark Stevens (proib. 18 a.)
SABARA — 15 — "As voltas com fantasmas", Bud Abbott-Lou Costello (proib 14 anos).
STA CECILIA — 18,50 — "A voz da honra", Victor Mature — "Tentadora" (proib 14 anos).
S BENTO — 15,40 — "Capitão Boycott", Stewart Granger — "Renuncia" (proib 10 anos).
S CARLOS — 19 — "Caprichos de Roberta" — "24 horas na vida de uma mulher" (proib 10 anos).
S. GERALDO — 19 — "A companheira de Tarzan" — "Três tolos sabidos" (proib 10 anos)
S JOSE — 19 — "Tesouro maldito" — "Utah, terra selvagem" (proib. 10 anos).
S. PAULO — 19 — "Culpa paterna", filme árabe.
S PEDRO — 19,10 — "Tarzã e as sereias", Johnny Weissmuller — "Cientista da fuzarca"
UNIVERSO — 19 — "O diabo branco", Rossano Brazzi — "Campeão de luva branca" (proib 10 anos).
VILA PRUDENTE — 19,45 — "Os farsantes", J Childkraut — "Satan passeia à noite" (proib 14 anos).

TEATROS

COLOMBO — 21 — "O segredo do padre Jeremias" Comp João Rios
TEATRO BRASILEIRO DE COMEDIAS — 21 — "Antes do café" monologo com Madalena Nicol — "Pif-Paf", pelo Grupo Teatro Experimental.
ODEON (Sala Vermelha) — 20 e 21 — "O dragão de fogo" pelo ilusionista Fu Manchu
SANTANA — 16 e 21 — "Dama do Mundo", Comp Dulcina-Odilon
TEATRO BRASILEIRO DE COMEDIAS — 21 — "Ingenuidade" pelo Grupo de Arte Dramatica

CIRCOS

ARETHUZZA (Moóca) — Palco e variedades com Tomé e Sinhô
COLISEU — Atrações internacionais
PIOLIN — "A mulher do trem" e variedades
SEYSSEL — "O crime do Fobias" e variedades c/ Henrique e Arrelia
MODERNO — "A mulher que matou o marido" e variedades

COUPON RECLAME

Sorteio da EMPRESA CINE EXIBIDORA LTDA
Carta Patente n 174
VALOR EM MERCADORIAS
Realizado ontem:

Prêmios	Cr$
1.º — 01 119	200,00
2.º — 26.487	100,00
3.º — 08.812	46,00
4.º — 01.341	34,50
5.º — 22.488	23,00
6.º — 26.792	16,10
7.º — 22.373	11,50
8.º — 26.873	6,90

Todos os coupons cuja numeração terminar em 119 têm Cr$ 2,30.

CINEMA PROGRAMAS DO DIA

MARABA — SANGUE E PRATA c/ Errol Flynn e Ann Sheridan — Proib. 10 anos — Atual Campos Filme 38 — NAC. — As 14 — 16 — 18 — 20 e 22 HORAS.

Rita SÃO JOÃO — NO FRENESI DO DESEJO c/ Rossano Brazzi e Isa Pola — Proib. 18 anos — Esp. em Marcha 256 — NAC — As 14 — 16 — 18 — 20 e 22 HORAS

Rita CONSOLAÇÃO — SANGUE E PRATA c/ Errol Flynn e Ann Sheridan — Proib. 10 anos — Esp em Marcha 175 — NAC. — As 15 — 19,30 e 21,30 HORAS.

PHENIX — SANGUE E PRATA c/ Errol Flynn e Ann Sheridan — Proib. 10 anos — Comerciantes e Comerciarios — NAC — As 15 — 19,30 e 21,30 HORAS.

HOLLYWOOD — SANGUE E PRATA c/ Errol Flynn — UM HOMEM IRRESISTIVEL — Proib. 10 anos — Imag do Brasil 98 — NAC. — As 19 HORAS.

IP. PALACIO — NOITE DE ANGUSTIA c/ Hugo Del Carril — A VOLTA DOS HOMENS MAUS — Proib. 10 anos — Esp. em Marcha 126 — NAC — As 18,50 HORAS.

JARAGUÁ — MELODIA DA NOITE c/ Merle Oberon — LOBO SOLITARIO NO MEXICO — Proib. 10 anos — Visões do Brasil 37 — NAC. — As 18,50 HORAS.

C. GOMES — NOITE DE ANGUSTIA c) Hugo Del Carril — FANFARRÃO — Proib. 10 anos — Cidade de Brazopolis — NAC. — As 18,50 HORAS.

SAMMARONE — OS PALHAÇOS c/ Alida Valli — O HOMEM DOS MEUS AMORES — Not. da Semana 49x10 — NAC. — As 19,30 HORAS.

ROXY — A FORNARINA c/ Lida Baarova — ESCAPE — Proib. 18 anos — Comerc. e Comerciarios no V. Paraiba — NAC. — As 13,30 e 19 HORAS.

ASTORIA — ATE' QUE A MORTE NOS SEPARE c/ J. MacCrae — RELIQUIAS DE AMOR — Visões do Brasil 17 — NAC. — As 19,15 HORAS.

VITORIA — PRISIONEIRO DO MEDO c/ Albert Dekker — DINHEIRO SINISTRO — Proib 10 anos — Flag do Brasil 29 — NAC — As 19,15 HORAS.

TUCURUVY — UM LADINO MAGNIFICO c/ Lynne Roberts — TROVÃO A CAVALO — Proib. 10 a. — Saldanha da Gama — NAC. — As 19,15 HORAS.

IMPERIAL — VIRTUDE SELVAGEM c/ Gregory Peck — O CONCERTO DO GATO, premiado com Oscar — Serra da Bocaina — NAC — As 19 HORAS

CATUMBI — CAPITÃO DE CASTELA c/ Tyrone Power e Jean Peters — Atualidades Campos — NAC — As 19 HORAS

VOGUE — RELOGIO VERDE c/ Ray Milland — A FILHA DO CORSARIO VERDE — Proib 10 anos — Atualidades em Revista — NAC — As 19 HORAS.

RIALTO — O VALE DO DESTINO c/ Ida Lupino — SINFONIA TRAGICA — Flag do Brasil 19 — NAC — As 18,40 HORAS

S. JORGE — RELOGIO VERDE c/ Ray Milland — MELODIA DA NOITE — Proib 10 anos — Rep. Cinedia — NAC. — As 19 HORAS.

SÃO LUIZ — AS AVENTURAS DE ROBIN HOOD c/ Errol Flynn — A DAMA DE ELDORADO — Proib. 10 anos — Atual. Campos — NAC. — As 19 HORAS

PENHA — NARCISO NEGRO c/ Sabú — SINGAPURA — Proib 10 anos — A Marcha da Vida — NAC. — As 19 HORAS

CALIFORNIA — IVY c/ Joan Fontaine — FANTASMAS ENDIABRADOS — Proib 10 anos — Rep. Cinedia — NAC. — As 19 HORAS

PAULISTANO — DOIS CONTRA UMA CIDADE INTEIRA c/ James Cagney — CENTELHA DO AMOR — Proi.. 10 anos — Marcha da Vida — NAC — As 19 HORAS.

Até os senhorios não aprovam os exageros da Comissão de Arbitramento de Alugueis

Salão arbitrado por um preço maior do que o aluguel pretendido pelo locatario

Erros imperdoaveis que se refletem até sôbre a administração oficial — A confiança do povo em jogo e as consequencias que isto pode trazer — Percentagens que se chocam — Arbitraram em Cr$ 7.500,00 e o proprietário pretende Cr$ 5.500,00

A vida do paulistano vai de mal a pior. Os preços das utilidades de consumo forçado, sempre em escala ascendente, já estão pela hora da morte. O cambio negro, livre e desembaraçado, sem ter quem lhe crie tropeços, lavra impunemente em todos os setores, enquanto não se resolve a unificação dos serviços de fiscalização com o concurso das Comissões Estadual e Municipal de Preços, da Secretaria de Higiene da Prefeitura e da Promotoria Pública, representada pelo sr. Paulo Teixeira de Camargo. E o que mais apavora o pacato e laborioso cidadão, que os maus fados determinaram viver em São Paulo, é a manifesta intensão dos poderes constituidos em tornar a vida cada vez mais cara. O aumento da luz, do transporte, do gas, do telefone, etc., foi determinado por ordem expressa do Governo Federal. Dizem, agora, que a carne tambem vai subir, por ordem governamental. O aumento da agua, então, seria motivo para uma cronica hilariante, dessas de desopilar o figado, se não fora uma prova provada da desplicencia com que o Legislativo paulista atende os interesses do povo, e que, portanto, deve provocar lagrimas e não sorrisos. Mas sempre podemos abrir um parentese para ilustrar este ponto negregando da vida publica de São Paulo.

A MANIA DA PECHINCHA

Contou-nos o proprietario de uma casa de floricultura de Santos que, certa vez, um casal de estrangeiros, cuja aparencia denunciava turistas a espairecer pela America do Sul, entrou pela sua loja à procura de um ramalhete de flores. Queriam flores brasileiras, possivelmente orquideas. O floricultor solicitamente apresentou-lhes um especime maravilhoso de orquideas apanhadas na Serra de Paranapiacaba. O casal gostou, mandou po-la em caixa de celofane e pediu o preço. Cento e cinquenta cruzeiros, disse o vendedor. O cavalheiro, num mal espanhol com forte sotaque ianque, disse que pagaria apenas cem cruzeiros. O logista não concordou e daí surgir uma acalorada discussão, pois um queria cobrar cento e cinquenta e o outro não queria pagar mais do que cem cruzeiros. Por fim, o turista explicou que, percorrendo as costas do Brasil desde Belem, aprendera que todos os comerciantes pedem um preço mais alto para que o freguês possa pechinchar e eles fazerem o abatimento. Pela primeira vez entrara numa casa de preço unico e fixa, o que originou todo o espalhafato. E pagou mesmo os cento e cinquenta cruzeiros.

Inspirado nas mesmas considerações dos turistas compradores de orquideas e certo de que o Legislativo sempre lhe corta as verbas solicitadas o Executivo encaminhou o projeto de aumento do custo da agua certo de que o Legislativo o reduziria. Mas, para a desgraça do povo, os nossos legisladores, desta vez, deixaram de se inspirar no uso e costume nacional da pechincha.

TABELAMENTOS ABSURDOS

Os arbitramentos de alugueres de casas sempre constituiram qualquer coisa de apavorante para os inquilinos indefesos. E' verdade que, no tempo do sr. Alfredo Zagottis, foi bem pior. Mas ainda continua a merecer justas censuras. Ainda agora foi publicado num dos jornais da nossa capital o anuncio que reproduzimos no clichê. Um salão, cujo aluguel foi arbitrado em Cr$ 7.500,00 está para alugar por Cr$ 5.500,00. São vinte e seis por cento de abatimento. Mais da quarta parte. E o que se deduz disto? Que o proprietario, numa demonstração de desprendimento financeiro, tenha desejado auxiliar o seu futuro inquilino? Duvidamos. O que houve, foi o que acontecia no tempo do sr. Alfredo Zagottis, quando o proprietario determinava e não a Comissão de Arbitramento o aluguel que desejava, para aquela apenas referendar. Se nestes negocios entram ou não gorgetas, gratificações ou como quer que se chame aquilo a que o povo dá apenas o nome de «bola», não sabemos. Mas o que não se admite é que a Comissão de Arbitramento tenha dado ao predio um preço locativo 38% mais caro do que efetivamente vale, tanto assim que o seu proprietario não o conseguiu aproveitar, sendo forçado a reduzi-lo por falta de inquilinos.

PERCENTAGENS QUE SE CHOCAM

Dissemos que o abatimento concedido pelo proprietario foi de 26%. E efetivamente o foi. Vinte e seis por cento de Cr$ 7.500,00 são dois mil cruzeiros, importancia que o proprietario resolveu abater sobre o preço arbitrado. Dissemos que a Comissão de Arbitramento dera um valor locativo de 38% a mais sobre o mesmo preço. Ainda é verdade. Se o predio valia cinco mil e quinhentos cruzeiros e o aluguel arbitrado foi de sete mil e quinhentos, houve uma majoração de dois mil cruzeiros sobre cinco mil e quinhentos, ou sejam 38% desta ultima importancia. Daí concluir-se que o erro da Comissão de Arbitramento foi imenso. Foi um erro grosseiro.

SALÃO PARA FABRICA
PARQUE SÃO JORGE — ALUGA-SE
Alugue-se grande salão de 500 m2 construidos, prox. à Av. Conde Garcia, luz, força e agua encanada, acabado de construir. Arbitramento: Cr$ 7.500,00. Aluga-se por Cr$ 5.500,00. Contrato 2 anos. — Tratar no R. C. INTER — Rua São Bento, 290, 2.a sobreloja, sala 4. Tel.: 3-3743. — (Do Sindicato dos Corretores de Imoveis).

Reprodução de um anuncio publicado num dos jornais de nossa Capital, pelo qual se verifica que a Comissão de Arbitramento arbitrara a mais em 38% o aluguel pedido atualmente pelo proprietario

TEM A PALAVRA O POVO

126 — Fumaceira na rua Prates — Do sr. Dugoberto Sales recebemos a seguinte carta: — "Sr. redator — Acompanhando de perto o constante e benefico noticiario que é publicado diariamente na secção "Tem a palavra o povo", do JORNAL DE NOTICIAS, e os pedidos por intermedio dela pleiteados, não posso, hoje, depois de ver grande numero de casos resolvidos, deixar de solicitar a v. s. a publicação dessa carta que, sem duvida nenhuma, depois de chegar aos ouvidos das autoridades competentes, solucionará uma questão que está flagelando a todos os moradores da rua Prates, nas imediações da rua Bandeirantes. Naquela redondeza, sr. redator, existe uma torrefação de café que funciona, principalmente nestes ultimos tempos, dia e noite. Até aí, nada de novo. Nada de importante, tambem, a constante fumaça, com aquele cheiro caracteristico e enjoativo de café queimado. Acontece, porem, sr. redator, que a referida torrefação, como eu acho que deveria ser, não possui os filtros que, segundo parece, tambem devem possuir as chaminés de industrias. O resutado é notorio: minha esposa, como todas as donas de casa residentes na rua Prates e nas imedinações queixam-se constantemente de certos detritos que vêm acompanhados daquela fumaça, que emporcalham — não se pode usar outro termo — as roupas lavadas e estendidas. Esses detritos, alem de manchar as roupas lavadas, são dificilmente removiveis.

Agora, sr. redator, afirmam todos os moradores daquele local, aguentar aquela fumaceira enjoativa o dia todo é, com dificuldade, possivel. Mas, sofrer prejuizos materiais, é que não está certo. Que a repartição de higiene mande colocar os filtros na chaminé daquela torrefação o quanto antes, em primeiro. E, se possivel for, que se dê um jeito tambem naquele fumareu. Será, incontestavelmente, uma grande medida de higiene. Só. Obrigado".

Pode uma filha ser irmã de sua mãe

LONDRES, 17 (AFP) — "Pode uma filha ser irmã de sua mãe?" Sim, respondeu um juiz londrino, o qual permitiu a adoção, pelos pais de uma jovem mãe de 16 anos, de um bebê desta ultima. "Que os pais adotivos — declarou o magistrado ao dar sua autorização — jamais se esqueçam de seus deveres, tanto para com a jovem mãe, como para com a criança adotada.

A jovem progenitora deu sua autorização escrita para este estranho ato judiciario.

JORNAL DE NOTICIAS

ANO III || São Paulo — Sexta-feira, 18 de Março de 1949 || N.º 890

Modificações no serviço de transito de varias ruas do centro e bairros

Uma só mão na rua Marconi — Direção contrária na rua João Bricola — Dividida a rua Libero Badaró em três trechos

A Diretoria do Serviço de Transito do Estado de São Paulo pede-nos a publicação do seguinte:

«O diretor do Serviço de Transito usando das atribuições que lhe são conferidas por lei, resolve introduzir as seguintes modificações: 1) Rua da Varzea: — Uma só mão de direção no trecho compreendido entre a Avenida Tomaz Edson e as porteiras da Barra Funda, nesse sentido. 2) Rua do Bosque: — Uma só mão de direção no trecho compreendido entre a rua Capitão Mór Gonçalo Monteiro e a Avenida Tomaz Edson, desse sentido 3) Rua Marconi: — Uma só mão de direção no trecho compreendido entre a rua Barão de Itapetininga e a rua 7 de Abril, nesse sentido. 4) Rua João Bricola: — Uma só mão de direção da Praça Antonio Prado para a rua Boa Vista. 5) Rua Major Diogo: — Uma só mão de direção da Avenida Brigadeiro Luiz Antonio à rua São Domingos, proibido o estacionamento no trecho que vai dessa via à rua Santo Antonio. 6) Rua Libero Badaró: — Para fins de estacionamento fica esta via dividida em três trechos como segue: a) — Da rua José Bonifacio à Praça do Patriarca: Permitido somente do lado par, para 11 autos taxis e 10 carros particulares, estes pelo espaço de 30 minutos. b) — Da Praça do Patriarca à Avenida S. João: Proibido completamente, exceção feita do ponto para 4 taxis em frente ao Clube Comercial (lado impar). c) — Da Avenida S. São João ao Largo São Bento: Permitido somente do lado par, para 6 auto taxis e 10 carros pertencentes a varias autarquias».

Será ampliado o acordo geral de tarifas aduaneiras e de comercio

Conferência Aduaneira Internacional, a se realizar, em abril, na França — Sugestões dos interessados — Listas das concessões que serão pedidas para o nosso país

Com o intuito de ampliar o acordo geral de tarifas aduaneiras e de comercio, concluido em Genebra, em reunião internacional, realizada em 1947 e da qual o Brasil participou, terá inicio, no proximo dia 10 de abril, em Annecy, França, a Conferencia Aduaneira Internacional. São os seguintes os novos paises que desejam negociar com os participantes do Acordo de Genebra: Colombia, Dinamarca, Finlandia, Grecia, El Salvador, Haiti, Italia, Liberia, Nicaragua, Peru, Republica Dominicana, Suecia e Uruguai.

Caso o Brasil decida participar da referida conferencia (e isso parece ser a intenção do governo federal), será preciso que a nossa delegação esteja perfeitamente informada a respeito das concessões que podemos fazer e daquelas que devemos pedir.

SUGESTÕES DOS INTERESSADOS

A proposito do assunto, o Centro das Industrias solicita o urgente pronunciamento de seus associados, com respeito aos produtos de seu interesse, sejam materias-primas, sejam produtos manufaturados. As sugestões dos industriais paulistas a serem enviadas ao Centro das Industrias deverão referir-se: a) quanto às concessões que devem ser pedidas aos paises acima referidos; b) quanto às concessões que podemos fazer; c) quanto aos produtos estrangeiros cujas tarifas poderão ser reajustadas, e o montante da redução; d) quanto às tarifas que poderão ser congeladas nos seus nivels atuais, e) quanto às tarifas que são atualmente excessivamente baixas e que por isso devem ser aumentadas, e o montante do aumento.

As sugestões deverão ser justificadas o mais detalhadamente possivel.

LISTAS DE CONCESSÕES

A Confederação Nacional da Industria está distribuindo, diretamente aos sindicatos, as listas das concessões que serão pedidas ao nosso país pelos paises acima referidos, as quais, outrossim, estão à disposição dos associados do Centro das Industrias, no Departamento de Economia Industrial — Viaduto Boa Vista, 68 — 5.º andar — fone: 6-2510. Qualquer resposta deverá ser enviada ao Centro das Industrias até o dia 21 do corrente, o mais tardar, em duas vias.

"Zé Azul" acusa o proprio genitor de ter assassinado José da Silva

Complica-se mais o estranho caso do Vale Velho — Teófilo de Oliveira, que foi denunciado pelo filho, ao prestar declarações afirmou que, realmente, deu fortissima surra de pau no amante de Doraci — Um cadaver no necrotério que seria o de José da Silva — Novas diligências da Segurança Pessoal

Muito embora se desenvolvam paulatinamente as diligencias, dia a dia consegue a Delegacia de Segurança Pessoal aclarar novos detalhes relacionados com o estranho caso do Vale Velho, que, consoante divulgamos, foi levado ao conhecimento das autoridades por dona Doraci Taconi. Doraci, ao que tudo indica, é uma alienada mental. Verdade é, porem, que ela contou à policia que seu amante José da Silva foi morto a pauladas por um homem que a cortejava frequentemente, animado por propositos reprovaveis.

Disse mais a aludida mulher, que o matador de seu amasio, José Armando de Oliveira, mais conhecido por "Zé Azul", após o crime teria atirado o cadaver ao poço existente num matagal situado naquela localidade e onde moravam os protagonistas dointrincado caso. Todavia, a policia através de diligencia empreendida no ermo referido por Doraci, contando com o auxilio de uma guarnição do Corpo de Bombeiros, procedeu a diversas pesquisas na cisterna, nada encontrando em seu bojo. "Zé Azul", que se encontrava recolhido aos xadrezes da Delegacia de Policia de Santo Amaro, foi transportado para a Delegacia de Segurança Pessoal, para que fosse ouvido em face das acusações contra ele levantadas por Doraci.

ACUSA O PROPRIO PAI

"Zé Azul" estranhou as acusações formuladas contra sua pessoa e, manifestando inocencia, asseverou que Doraci jamais fôra por ele molestada, acrescentando que essa mulher é uma demente.

Mesmo assim, "Zé Azul", que regista pessimos antecedentes, continuou preso, submetendo-o a sucessivas inquirições o delegado de Segurança Pessoal. Ontem, para espanto geral, resolveu ele prestar esclarecimento à policia, afirmando que o provavel assassino de José da Silva é seu proprio genitor, Teofilo de Oliveira, que manifestava simpatia por Doraci. Nessa sua assertiva, "Zé Azul" foi secundado por sua amante, Jovina Maria, que, igualmente, se encontra presa à disposição da Segurança Pessoal.

PRESO TEOFILO DE OLIVEIRA

As afirmativas de "Zé Azul" fizeram com que os agentes daquele orgão policial rumassem uma vez mais para Vale Velho, que se situa entre Itapecerica da Serra e Santo Amaro, em busca de Teofilo de Oliveira. Encontram os policiais o acusado em sua moradia, que se localiza num terreno baldio de propriedade do "Colegio Adventista". Foi Teofilo recambiado para o Departamento de Investigações, e, logo em seus primeiros esclarecimentos às autoridades, disse que, realmente, se apaixonara por Doraci, motivo por que procurava por todos os meios livrar-se de José da Silva.

A seguir, revelou que, há quatro meses, mais ou menos, epoca em que se deu o desaparecimento de José da Silva, encontrando-se com este na estrada que liga Itapecerica a Santo Amaro, deu fortissima surra no amante de Doraci, prostrando-o bastante ferido. Desferiu varias pauladas na cabeça e nos rins de José da Silva. Todavia, ignora se ele morreu ou não. As declarações de Teofilo de Oliveira vêm aumentar consideravelmente as possibilidades de o amante de Doraci Taconi não mais se encontrar com vida, contrariando a hipotese que se levantou de estar ele desaparecido.

SERIA O CADAVER DE JOSE' DA SILVA

Ontem à noite, foi a reportagem do JORNAL DE NOTICIAS cientificada de que a Segurança Pessoal deverá realizar, hoje, investigações no necroterio do Araçá, onde, informaram, se encontrar um cadaver com caracteristicas identicas às do indituoso José da Silva. Caso seja mesmo o corpo de José da Silva, não haverá mais duvida de que foi ele morto em consequencia da surra que lhe deu Teofilo de Oliveira, que, dessa forma, responderá pelo delito.

Existencialista...

RIO, 17 (Da sucursal) — Foi preso na rua Adolfo Bergamini, no Engenho de Dentro, pelo socorro urgente do Encantado, chefiado pelo guarda 1.976, um vendedor ambulante de peixe, que tem idéias modernissimas — é existencialista...

Esse homem, em plena rua, resolveu ficar à vontade, talvez devido ao calor. Encostou o cesto de peixes ao meio-fio e foi se pondo à fresca.

O estranho existencialista foi levado à delegacia do 22.º distrito policial e autuado pelo comissario Geraldo Barcelos, que também o identificou. Tratava-se do peixeiro Djalma Francisco Pereira, mais conhecido pelo apelido de "Leônidas". Conta ele 23 anos de idade e reside na rua Goiaz, 57.

Antes de ser metido no xadrez, todavia, o peixeiro teve de ser medicado pela Assistência, pois, algumas populares, que já vinham protestando contra a atitude de "Leônidas", aplicaram-lhe uns cascudos.

A tiros de revolver o pensionista foi abatido pelo filho da dona da pensão

Motivos futeis provocaram a cena de sangue verificada ontem, à rua Pedroso — Fugiu o criminoso — Fôra observado por estar na casa sem paletó

Às primeiras horas da tarde de ontem, no interior do prédio n.º 394 da rua Pedroso verificou-se rápida e violenta cena de sague. Depois de discutir com um rapaz, filho da proprietária da pensão, um funcionario publico ali domiciliado, foi abatido a tiros de revolver. Não obstante o local onde houve o crime, conseguiu o criminoso fugir e as informações obtidas pela policia a respeito do ocorrido, foram obtidos através das declarações da espôsa da vitima.

Lamartine Lemeni Veiga, de 41 anos, casado, fiscal de obras da Prefeitura, há cinco anos passou a residir naquele endereço e logo no primeiro ano teve uma desinteligencia com os proprietários da pensão. Lamartine, segundo se soube, pretendeu criar galinhas e para tanto quis construir no quintal da pensão um galinheiro. Entretanto, não conseguiu realizar seu intento, pois encontrou por parte de Francisca Silveira, dona da pensão, toda serie de obstaculo. Nasceu então entre eles uma inimizade que perdurou até ontem, quando houve o crime.

Lamartine Limeni Veiga, logo depois do almoço, esteve no banheiro da pensão e, ao sair, estando com o busto nu e com uma toalha envolta no pescoço, procurou Francisca Silveira, de quem queria o recibo correspondente ao ultimo mês que pagará, referente ao quarto que ocupava com sua esposa. Encontrou a mulher numa das dependencias da pensão e quando com ela falava, foi observado por Rubens Soares Silveira, filho de Francisca, que dizia não ser correto estar êle sem camisa. Lamartine achou absurdo a observação feita por Rubens, havendo por isso discussão entre os dois. A espôsa do funcionario municipal, prevendo graves consequencias, conseguiu levar seu marido para o quarto, onde êle saiu minutos depois, já vestido. Estava Lamartine acompanhado de sua espôsa, quando novamente discutiu ele com Rubens, sendo que desta vez a troca de palavras foi áspera. Rubens Soares Silveira, antes que o pensionista pudesse fugir, tirou da cintura um revólver e, dando ao gatilho por várias vezes, alvejou-o por três vezes. Atingido no peito, a vitima caiu pesadamente ao sólo e poucos momentos mais teve de vida.

Aproveitando-se da confusão que se estabeleceu na pensão, o autor do estupido crime fugiu, não sendo seu paradeiro conhecido até o momento.

Tomando conhecimento do fato, o delegado Quinto Coqueiro, de serviço na Central esteve na rua Pedroso, de onde providenciou a remoção do cadaver de Lamartine Limeni Veiga para o necrotério do Araça, depois das formalidades de praxe.

No inquérito instaurado pelo escrivão Neuri Veltri, prestaram esclarecimentos Francisca Silveira e Catarina Limeni Veiga, espôsa da vitima.

Demente ou não, verdade é que dona Doraci afirma que seu amante, José da Silva, há já quatro meses desaparecido, foi morto pelo homem que a cortejava com fins escusos. Vêmo-la, no clichê, quando falava ao JORNAL DE NOTICIAS, tendo ao colo um de seus filhos

Pensou ter engulido a dentadura

RIO, 17 (Da sucursal) — O operário Natanael de Freitas, com 44 anos, casado e residente à rua Mateus Silva, numero, 224, saltou de um carro defronte da Assistência do Meier e apressadamente foi à procura do médico de plantão. Queixando-se de fortes dores abdominais, disse ter engulido sua dentadura, quando jantava. O homem foi imediatamente removido para o Hospital de Pronto Socorro, a fim de ser submetido a exame de Raios X e em seguida, encaminhado à secção especializada, isto é, à Oto-Rino-Laringologia.

No hospital foi submetido aos necessarios exames e os resultados apresentaram-se negativos, motivo por que foi ele recambiado para o Posto do Meier.

Ali chegando, e inquirido pelos médicos, Natanael acabou admitindo que possivelmente não teria engulido a dentadura. Talvez tivesse havido engano. Todavia, daria um pulinho até sua casa a fim de ver se o seu "aparelho de mastigar" não teria ficado esquecido dentro do clássico copo com água, na mesinha de cabeceira... E não voltou para dizer se estava...

Conclusões que poderão orientar nossa vida economico-financeira

Palestrando com a reportagem do JORNAL DE NOTICIAS, o sr. Francisco Malta Cardoso, novo presidente da Sociedade Rural Brasileira, prevê resultados satisfatórios para a Conferência de Araxá

Os problemas da lavoura avolumam-se num crescendo desalentador. As entidades de classe ruralistas, mercê dessa situação desesperadora, vêm empregando os melhores de seus esforços com o fito de encontrar, pelo menos parcialmente, solução para os complexos problemas que, cada vez mais, empobrecem a vida agro-pecuária do país. Dia a dia surgem casos novos oferecendo uma série de dificuldades ao prosseguimento normal da vida agricola. Palestrando com o sr. Francisco M. Cardoso, novo presidente da Sociedade Rural Brasileira, durante a reunião de pecuaristas que se realizou ontem à tarde, na sede da entidade, disse-nos ele que está disposto a dar os melhores de seus esforços durante os dois anos de sua gestão, à frente dos destinos da Sociedade Rural Brasileira, a fim de que os problemas já existentes, como porventura, os que venham a surgir, encontrem, de pronto, solução adequada.

NÃO SOFRERÁ SOLUÇÃO DE CONTINUIDADE

Interrogado pela reportagem sobre os seus planos de trabalho com que pretende orientar o seu bienio, disse-nos que nesse particular nada de novo existe, uma vez que seguirá a diretriz traçada pelo sr. Raul da Rocha Medeiros, que, sem nenhum favor, foi um dos grandes presidentes da entidade, sempre trabalhando em prol dos interesses da classe, mostrando-se incançavel e trabalhador, até o ultimo momento, quando presidiu aos importantes trabalhos da I Mesa Redonda de Conservação do Solo. Espera, contudo, nortear os destinos da entidade nos moldes capazes de toda a familia agro-pecuária, prestar bons serviços, mormente em se tratando de reivindicações necessárias a sobrevivencia da classe que atravessa uma epoca má, e portanto, necessitando do esforço conjunto de todos os seus membros.

CONFERENCIA DE ARAXÁ

Sobre a proxima Conferencia das Classes Produtora a realizar-se brevemente em Araxá, o ex-secretário da Agricultura teceu uma serie de considerações favoraveis ao certame, prevendo resultados certos e eficientes das suas conclusões que poderão ser aplicados com grandes vantagens praticas, à nossa vida financeira-economica.

"Motorista! Seja calmo e previdente. Mais vale ter um minuto de paciência com os vivos do que render um minuto de silencio em homenagem aos mortos"
(Campanha Educativa de Transito — O.S.T.)

O Tribunal Regional Eleitoral examinará com cuidado quaisquér reclamações feitas

Uma entrevista com referência aos candidatos tidos como comunistas — Fala ao JORNAL DE NOTICIAS o desembargador Mario Guimarães

Como já é do conhecimento de quantos acompanham os trabalhos que se desenrolam na Assembléia Legislativa do Estado, o deputado Gabriel Migliori, em uma das ultimas sessões, ocupando a tribuna, disse, antecipando-se o Tribunal Regional Eleitoral, que os candidatos eleitos em São Caetano, tidos como comunistas, não seriam empossados.

Essa afirmativa do deputado Migliori, como era natural, não deixou de provocar sérios apartes de um seu colega petebista, que lhe endereçou, entre outras, as seguintes perguntas: — "Afinal, há ou não liberdades de idéias neste país?" "Por que legenda foram eles eleitos?"

"Funcionam, legalmente os partidos pelos quais foram eleitos?"

OUVINDO O DESEMBARGADOR MARIO GUIMARAES

A reportagem do JORNAL DE NOTICIAS, na tarde de ontem, procurou avistar-se com sr. Mario Guimarães, desembargador do Tribunal Regional Eleitoral, a fim de colher melhores e mais positivos informes com referencia à afirmativa do deputado Gabriel Migliori.

Recebendo o reporter em seu gabinete de trabalho e inteirado sobre o objetivo da visita, não quis s. s. entrar em maiores detalhes, limitando-se, apenas, a declarar o seguinte:

— "Até o momento não foi apresentado recurso algum. E' possivel que, da proclamação, recorra algum partido e, então, o Tribunal examinará com cuidado quaisquer reclamações que sejam feitas".

AINDA E' MUITO CEDO

A' uma pergunta do reporter, se havia possibilidade ou não de serem confirmadas as palavras do deputado Migliori, concluiu o sr. Mario Guimarães:

— "Por enquanto ainda é muito cêdo para se emitir qualquer opinião a respeito".

Jornalista absolvido

RIO, 17 (ASAPRESS) — O Juro de Imprensa absolveu, por unanimidade, o jornalista David Nasser, no processo-crime de injurias intentado por Osvaldo Santiago, por motivo de apresentar uma proposta para a criação de uma comissão especialmente encarregada de elaborar o orçamento para a União, a fim de evitar confusão de ultima hora, dado o acumulo de serviço da Comissão de Finanças.

AVENTURAS DO DUDÚ

Aguardem o interessante

Bolo Turfistico Semanal do JORNAL DE NOTICIAS

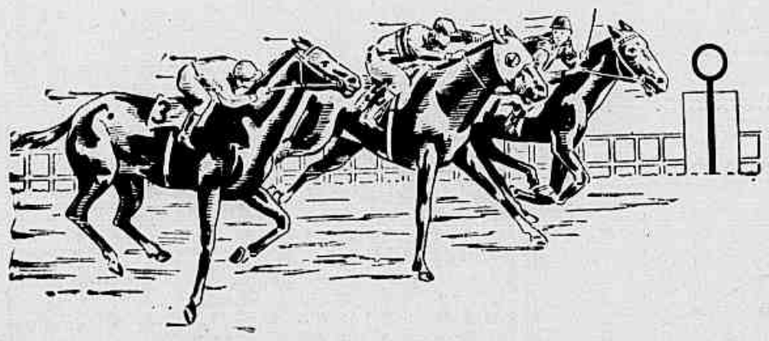

Cr$ 5.000,00 por semana que o JORNAL DE NOTICIAS (O MATUTINO QUE OS TURFISTAS PREFEREM) oferece a seus leitores