A EXPERIENCIA da vida, as imposições das contingencias humanas, a licção dos que recolheram a observação dos factos, têm, cada vez mais, accentuado a necessidade do Estado ir buscar no saber dos entendidos os avisos, as normas e a solução dos problemas que a existencia social crea, e exige do homem o seu estudo (Da NOTA DO DIA, de hoje)

O RADICAL

RIO DE JANEIRO — QUARTA-FEIRA 15 DE MARÇO DE 1933

A VOZ DA REVOLUÇÃO

Anno II — Numero 276
Anno II — Numero 277

Direcção — Administração: TRINDADE CRUZ

REDACÇÃO RUA 13 DE MAIO, 33-35 — 9.º andar —

Não serão adiadas as eleições constituintes

Nem consta, no mundo official, nenhum movimento dos interventores nortistas pela sua protelação

Por emquanto, a palavra de ordem da Revolução é para que ellas se realizem, na época pre-fixada, seja qual fôr o numero de votantes

Estamos ás portas da Constituinte e ainda se fala em adiamento do pleito.

Era de crêr que deante das demonstrações positivas e insophismaveis que o governo tem dado no sentido de cumprir a palavra empenhada para com a Nação, em actos successivos que visam sempre e cada vez mais facilitar os preparativos do grande comicio civico de maio, ninguem cuidasse mais da possibilidade de um adiamento.

O que se vê, entretanto, é que, cada dia, surge, aqui e ali, uma e outra voz insistindo na medida protelatoria que sómente serviria para desmoralizar a Revolução, por mais de uma vez acoimada de pretender perpetuar-se nas posições de mando que detem.

Destas columnas já tivemos ensejo, apoiados na palavra official, de desautorizar essa campanha, que não póde partir dos amigos da Revolução, empenhados como estão os seus promotores em comprometel-a e estabelecer a confusão ambiente em proveito dos seus interesses.

Surgiu, porém, hontem, pela imprensa, um boletim telegraphico de conhecida agencia informadora, dando corpo a um movimento que se estaria operando pelo norte afóra, envolvendo a responsabilidade dos interventores nos Estados, com o fim de obter do governo a mudança da data pre-fixada, em beneficio do alistamento eleitoral, que está sendo prejudicado pela angustia de tempo.

O que se sabia, e foi fortemente divulgado, era que, por iniciativa do "Diario da Manhã", de Recife, as populações nortistas pleiteavam uma prorogação, por mais alguns dias, da data de

Sr. Maciel Junior

encerramento da qualificação requerida.

A nova versão, pela sua ori-

(Continua na 8ª pagina)

A cooperação de todos os capazes

O Partido Autonomista do Districto Federal não distingue classes na propugnação de seus ideaes

Definindo as theses que defenderá perante a Assembléa Constituinte, o Partido Autonomista do Districto Federal, cujo programma permanece integro perante os ataques da critica, irá debater todos os problemas socio-politicos, dentro dos principios da mais pura democracia.

Mentiria aos seus fins, se fizesse distincção entre as multiplas divisões da sociedade, visando regalias para esta ou aquella classe, pleiteando exclusividade de direitos para determinadas corporações.

Na sua explanação ao eleitorado, evidenciou que o Estado autonomo por que se bate, arrancando o Districto Federal de uma situação incompativel com a sua funcção no organismo politico do paiz, necessita do concurso, da cooperação de todos os habitantes capazes.

A continuidade dos erros do passado restringiu, é verdade, essa capacidade, no abandono proposital a que condemnou a grande massa proletaria, impossibilitando-a de desenvolver as suas energias, conservando-a, quando não analphabeta em todo o seu conjunto, desprovida de meios para se integralizar na corrente evolucionista.

A organização politica em projecção procurara resolver as questões sociaes, em todos os seus aspectos, conquistando a assistencia obrigatoria, geral, em beneficio dos trabalhadores de todas as categorias, dos artistas, dos intellectuaes e dos scientistas.

O diagramma de sua acção constructora foi preestabelecido, na conformidade com os avanços do socialismo applicavel ao nosso meio, afastado dos desvios extremistas, pois o Partido Autonomista envidará todos os esforços para adoptar o principio da administração technica, collocando a Sciencia ao serviço do Estado e da collectividade, de fórma que todos possam gozar igualmente dos seus beneficios, considerada a familia como base da organização da sociedade e com o exercicio da Escola Unica, com o ensino primario obrigatorio, secundario e profissional gratuitos!

Desapparecerá, assim, o maleficio da injustiça social, que ainda perdura, porque estamos numa phase de transição, preparando, por emquanto, o ambiente onde irão ser firmados os preceitos que permittirão as conquistas em mira — a Assembléa Constituinte.

Será no plenario, á luz forte e clara dos debates livres, em que a opinião publica se manifestará em toda a sua força e vontade: será por occasião dos trabalhos parlamentares que a maioria, através dos mandatos de seus eleitos, fará incluir no corpo da nova lei basica da Republica as suas conquistas definitivas, encaminhando o Brasil para os seus verdadeiros designios.

O eleitorado carioca, deante de tamanha responsabilidade, estaria manietado, diminuido, desnivelado e, portanto, em condições de inferioridade, se, pelo mandato de seus representantes, fizesse sentir apenas as aspirações de habitantes de um municipio, semi-autonomo, administrado por um delegado directo do chefe do governo nacional, como sóe acontecer na actualidade e, desde o regime monarchico, foi a causa de males de toda sorte.

A autonomia politica, pel-

(Continu'a na 8ª pag.)

O panorama revolucionario do Rio Grande do Norte

A nova feição politica e administrativa do Estado

O que nos disse o tenente Sergio Marinho, Secretario do Governo

O tenente Sergio Marinho é uma figura competiva. Revolucionario com ideaes definidos, com programma conhecido. Talentoso e culto, elle foi chamado a collaborar no governo do sr. Bertino Dutra, interventor do Rio Grande do Norte.

Tendo chegado na "Panair", na semana passada, fomos ouvil-o em sua residencia, sobre o

Tenente Sergio Marinho

panorama revolucionario na sua terra.

E assim elle nos falou:

— A vida economica do Rio Grande do Norte, como aliás, a de toda a região nordestina, é uma resultante da regularidade das chuvas. Assegurado o inverno, as populações entregam-se completamente á tarefa de trabalhar a terra, de onde procuram arrancar, num corpo a corpo quotidiano, os meios necessarios á sua emancipação economica.

Estado essencialmente agricola, produzindo fibras vegetaes, cuja excellencia já é notoria nos grandes parques industriaes do velho e novo mundo, possuindo ainda, a explorar, varias outras fontes de riqueza vegetal e mineral, a minha pequenina terra necessita, apenas, para o seu amplo desenvolvimento, de um instituto de credito que viesse amparar o pequeno e o médio agricultor. Esta, ao meu ver, a aspiração mais premente dos homens trabalhadores daquelle Estado. As consequencias de tal providencia, de tão fructuosas que seriam, mostram-se ás vistas de todos, principalmente, encaradas sob o aspecto do seu immediatismo.

Indo ao encontro dessas necessidades de maior urgencia e embora adstricto ás limitadas possibilidades do erario publico, o governo do Rio Grande do Nor-

(Continu'a na 8ª pag.)

DE SÃO PAULO

DECRETADA A PRISÃO PREVENTIVA DOS IMPLICADOS NO DESFALQUE DA CAIXA ECONOMICA

S. PAULO, 14 — O juiz substituto da Primeira Vara Criminal decretou, hoje, a prisão preventiva de Themistocles Machado, Miguel Marinaro, Eminio Frederico, Alfredo Almeida Castro, Antonio Bueno Nascimento e Ananias Paula Martins, indiciados no desfalque da Caixa Economica.

UM CRIME SENSACIONAL NO BAIRRO DE SACAMAN

S. PAULO, 14 — Deu-se, hoje, ás 11 horas no bairro de Sacaman um crime de sensação. Um individuo desconhecido agarrou, de surpresa, a menina Herminia Augusto, filha do operario Augusto Loureiro, arrastando a menor a um mattagal, violentando-a, depois de quasi a estrangular.

A victima conta apenas 9 annos e dirigia-se á escola. Foi soccorrida pela Assistencia, em estado gravissimo, sendo, em seguida, internada na Santa Casa.

UMA TRAGEDIA

S. PAULO, 14 (A. B.) — Na rua Caxipó, nesta capital, registou-se hoje uma tragedia. Alexandre Joá, casado com Veronica Lovas, ameaçado de ser abandonado por sua esposa, prostrou-a, assassinada, com seis tiros de revólver.

NOTA DO DIA

E' PONTO, hoje, incontroverso, nos governos dos povos civilizados, a feição technica da administração no Estado.

A experiencia da vida, as imposições das contingencias humanas, a lição dos que recolheram a observação dos factos, têm, cada vez mais, accentuado a necessidade do Estado ir buscar no saber dos entendidos os avisos, as normas e a solução dos problemas que a existencia social crea, e exige do homem o seu estudo.

Subordinar, assim, as questões da administração publica ao criterio das capacidades e das competencias technicas é uma condição a que o Estado, nos nossos dias, não póde recusar a submetter-se, sob pena de faltar a seus objectivos fundamentaes.

O que, de certo modo, maravilha é não terem ha mais tempo comprehendido os governos esse principio de verdade meridiana, indiscutivel.

Se alguem fosse propôr a outrem tomasse um advogado para lhe fazer a casa, e um engenheiro para lhe acompanhar no fóro uma causa, ou chamasse um medico para lhe talhar a roupa e um alfaiate para fazer um diagnostico, de certo passaria por um louco, ou seria a coisa tida como um simples gracejo, tal o absudo.

No mesmo caso estaria o Estado que trocasse, de maneira analoga, os papeis dos seus prepostos nas coisas da administração.

Os problemas que nella se apresentam são, por sua natureza, da maior responsabilidade e das mais profundas consequencias. O simples bom-senso está a clamar que a solução das questões não póde ficar á mercê da improvização, do empirismo, e até da bôa vontade apenas.

Só o technico está em condições de apreciar os casos com a necessaria visão clara e intelligente. Só elle póde poupar o tempo perdido nas series de investidas de alcançar por tentativas a meta do problema. Só elle é capaz de ir direito, pelo caminho mais curto e mais certo das fórmulas, á raiz da equação.

Nem se comprehende que o Estado, nesses assumptos, se possa afastar dos ensinamentos da propria existencia, e não dê uma fórma scientifica technica á organização da sua acção no meio social.

A nossa éra, já se disse, é dos technicos.

Na verdade, como explicar que o homem, observando e reconhecendo os serviços prestados pela sciencia em todos os ramos do pensamento e da actividade humana, assim como os magnificos resultados por ella alcançados, pelas suas applicações em toda a ordem de assumptos, se conservasse alheio a essa evidencia soberana ?

Não era possivel um tão profundo conflicto, uma tão grande divergencia ou contradicção com a attitude da intelligencia nos criterios e na apreciação da organização da actividade humana.

Foi isso o que claramente percebeu o Partido Autonomista, incluindo como uma das columnas do seu programma, o "principio da administração technica".

A's capacidades, ás competencias, aos que sabem, a vanguarda.

A neutralidade do governo no pleito de 3 de Maio

Errou o "Correio da Manhã" ao recriminar a acção dos fundadores do Partido Autonomista

O *Correio da Manhã*, paladino das liberdades publicas, valvula por onde respirou, durante os ultimos oito quatriennios do regime passado, a nacionalidade, no seu estado de latente revolta contra os erros e crimes da politica profissional e avassaladora, em logar de destaque, estranhou que o Partido Autonomista do Districto Federal surgisse tendo como dirigentes altos auxiliares do Governo Provisorio.

Na realidade, o general Góes Monteiro, o dr. Pedro Ernesto, o coronel Mendonça Lima e o capitão João Alberto são occupantes de elevados cargos publicos, por merecerem a immediata confiança do governo, e são, de facto, os supremos dirigentes da nova organização politica, que nas urnas vão defender os principios que serviram de escudo para a victoria da Revolução de Outubro de 1930, trazendo como postulado fundamental a autonomia politico-administrativa do Districto Federal.

O commentario do grande matutino, apparentemente judicioso, veiu apoiado em bases falsas. A presença desses chefes revolucionarios na campanha politica que irá decidir dos destinos patrios é um imperativo da sequencia de acontecimentos que se verificaram desde que começaram a ser levantados os primeiros obstaculos á obra reconstructora da Revolução e culminaram com o movimento armado irrompido, a 9 de julho de 1932, na capital de São Paulo.

Revolucionarios da vanguarda, os fundadores do Partido Autonomista, ante a luta politica que se avizinha, para a formação da Assembléa que especificará o estatuto basico da Republica, estavam na obrigação de tomar parte activa e directa na defesa dos principios que encarnam as aspira-

(Continua na 8ª pag.)

O novo Ministro de Hespanha no Brasil

Chegou, hontem, no "Conte Biancamano"

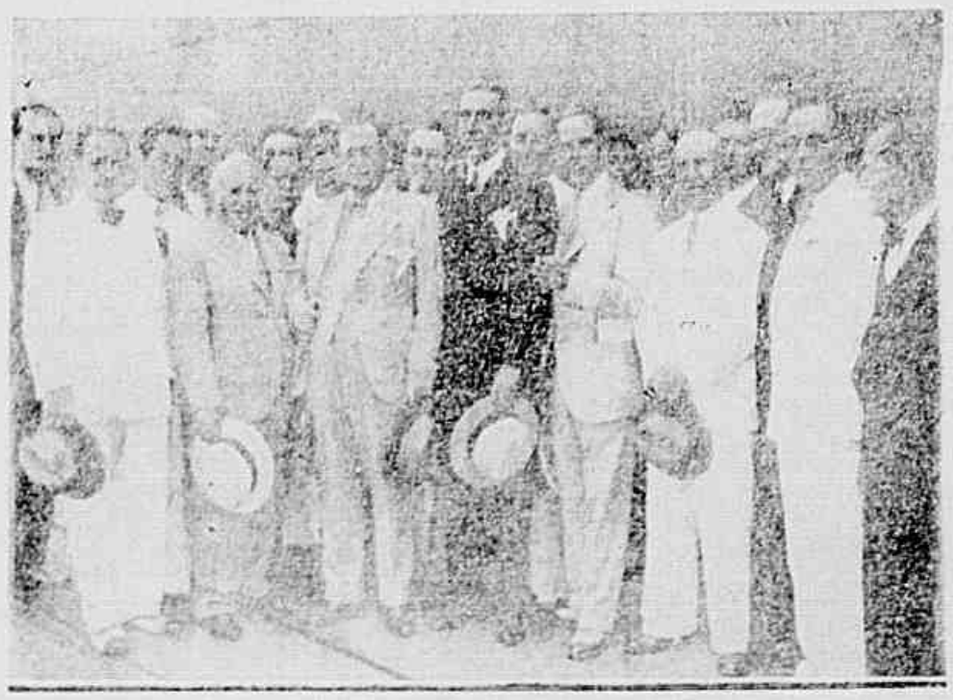

Flagrante da recepção hontem no Cáes Mauá, do novo ministro da Hespanha, sr. Vicente Salles

Está no Rio o sr. Vicente Salles, nova entidade extraordinaria e ministro plenipotenciario da Hespanha no Brasil, que viajou, hontem, pelo "Conte Biancamano".

Ao seu desembarque compareceram varios membros de relevo da colonia hespanhola, bem como o sr. Trivino, encarregado da Hespanha, e o sr. Moreno Peres, vice-consul honorario, assim como os representantes da imprensa carioca.

O substituto do sr. Antonio Benites, que servia ha muitos annos no Rio, e se encontra aposentado presentemente, é um homem conhecido na diplomacia de seu paiz, tendo servido em varias commissões importantes.

Quando, mais uma vez, o Ministro da Justiça reitera, official e peremptoriamente, a decisão inabalavel do governo de realizar o pleito constituinte na data prefixada, os boateiros marcam uma outra data para as eleições... Não é só agora, não foi somente hontem que o sr. Antunes Maciel transmittiu á nação a tranquilla certeza do cumprimento rigoroso do compromisso governamental de abrir as urnas a tres de maio. Foram innumeras as opportunidades em que o ministro da pasta politica deu, nesse sentido, a palavra clara, terminante e insusceptivel de interpretações dubias, do governo provisorio. O mais é com... os boateiros...

O RADICAL

A VOZ DA REVOLUÇÃO

RIO DE JANEIRO — QUARTA-FEIRA — 15 DE MARÇO DE 1933

2ª edição

Anno II — Numero 277

Direcção — Administração: TRINDADE CRUZ

REDACÇÃO RUA 13 DE MAIO, 33-35 — 9.º andar —

Um boato que chegou fora de tempo

Não foi só agora, mas em todas as opportunidades, que o ministro da Justiça deu á Nação a certeza da realização do pleito a tres de maio

O MAL ESTA' EM PREFERIR ACREDITAR EM BOATOS...

Surgiu hoje em letra de forma, nas columnas de respeitavel orgão conservador, um boato que se dá como espalhado largamente entre

O chefe do Governo Provisorio, quando em meiados de 932 declarava solemnemente que a Constituinte se reuniria em maio do corrente anno

o povo e a massa eleitoral: o de que estava resolvido o adiamento das eleições para 3 de outubro. A publicação de semelhante historia vem, como se vê, fóra de tempo e de proposito.

De nossa parte, ignoravamos totalmente a existencia desse boato. O que sabiamos, e que sempre temos publicado, era que o governo mantinha inabalavel a decisão de realizar o pleito na data prefixada. Porque nesse sentido foram sempre, em todas as opportunidades, as declarações categoricas e inilludiveis da personalidade autorizada, mais que qualquer outra, a exprimir o pensamento do governo sobre o assumpto: o ministro da pasta politica, o sr. Antunes Maciel.

Foi a proposito das palavras do ministro da Justiça, na sua audiencia de hontem a uma commissão de universitarios, que veiu a publico o novo boato de adiamento do pleito, boato nati-morto, lançado aos ventos largos da publicidade quando já destruidos inteiramente pelos factos e pelas affirmações officiaes.

A nova declaração de S. ex., quando, respondendo a uma suggestão da sra. Anna Amelia sobre a possibilidade de adiar-se a eleição constituinte, reaffirmou peremptoriamente a decisão, em contrario, do governo, foi sublinhada, numa nota aliás cheia de reticencias e intenções mal veladas, como a certeza da realização do pleito no dia marcado. Somente agora se teria tido essa certeza, com o novo pronunciamento do ministro Maciel. Não sabemos porque somente agora. Nem é a primeira declaração official que os mesmos interpretes complicados do pensamento do governo annunciam e festejam como definitiva e terminante sobre o assumpto.

Não foi na audiencia de hontem a primeira vez que o sr. Antunes Maciel empenhou a sua palavra no cumprimento da deliberação governamental de abrir as urnas a tres de maio. O RADICAL, como toda a imprensa carioca, inumeras vezes, ouviu e divulgou declarações igualmente claras, formaes e insophismaveis de s. ex. no mesmo sentido. E ainda hoje — co-

(Continua na 8ª pag.)

Volta, sympathico!...

Depois da contra-revolução paulista, como se sabe, a debandada das hostes democraticas, que já vinha de longe, tomou proporções alarmantes. Com os srs. Marrey Junior, Antonio Feliciano e outros chefes abandonaram o P. D. correligionarios em numero que chegou até para a fundação de outro partido com directorios em todo o Estado. Isso alem das deserções isoladas, de outros elementos, por outros motivos. Nas vesperas do pleito constituinte os remanescentes do Democratico olharam em torno e viram o deserto; gritaram e ninguem lhes responden. Resolveram alguns delles "sondar" o P. R. P. para um accordo, e em resposta uma saraivada de descomposturas. Agora, o secretario geral do P. D. está fazendo coisa mais caricata; gritando o "entra, sympathico" aos correligionarios que se desligaram do partido...

Alorato, do P. D.

A certos desses desertores, uma circular exprime a lastima que seu abandono causou á direcção do partido e agradece os serviços prestados... Uma outra categoria de desligados do P. D. mereceu dos dirigentes destes a ternura commovente de um pedido de volta ao seu seio. E' um documento delicioso e inedito no genero. Para que commentarios? Leiam estes trechos da amorosa circular aos ingratos:

"Tomei a liberdade de vir á sua presença para solicitar a sua permissão, afim de consideral-o, novamente, o nosso companheiro de lutas, no mesmo logar, onde sempre e com galhardia, desempenhou as mais difficeis e penosas funcções civicas.

De facto, começamos uma vida nova, em todos os sentidos: temos novo programma e nova direcção; portanto, nada justifica passadas antipathias e não permanecem os motivos de possiveis justos resentimentos

. . . . . .

Todos, agora, homens e mulheres tomam interesse pela vida publica. Na fundação do nosso partido, o que era a politica do paiz?

Ora, este patrimonio é nosso e principalmente seu, pois a sua contribuição para elle foi superior á minha, que é nulla.

Pense o amigo nisto e conceda-me a honra de preencher o seu logar, que está vasio, com a volta da sua pessoa para a nossa agremiação."

PHOTO-FILM

O BAIRRISMO e o creoulismo são dois aspectos sociaes de curteza mental. O bairrismo pretende ser a defesa do *clan*, da taba, do toldo, do povoado, da villa. E' o fanatismo grotesco que culda possuir, guardar e conservar no seu districto, na sua comarca, no seu Estado, primazias universaes, aliás communs a todos os povos. Primazias tão vulgares, tão chãs que são apenas o fruto da cega estupidez. Tudo para o *clan*, tudo pelo toldo, tudo para a villa. Não refuga o advena que vem semear no *clan*; não enxota o estranho que se estabelece no toldo, não hostiliza o peregrino que vem cooperar na villa. Mas quer o bairrismo que advena e peregrino se radiquem ao ambiente do toldo, amem-no, estimem-no, exaltem-no com o coração acceso de devotamento.

O creoulismo reprocha o que não é dali. Só presta o que nasceu no toldo, na taba, na villa, na aldeia, no *clan*, na tribu, no *totem*.

Em São Paulo houve creoulismo e não bairrismo. E o creoulismo paulista refugara o talento de João Alberto. Este não era da taba, da tribu, do *totem*, não podia, por isso, ser acclamado cacique daquella gente.

O creoulismo préga: — taba só póde ser governada por gente da taba, que nasceu na taba!

No toldo indigena de raça remanescente, para não citar senão o toldo de S. Paulo, Paraná, Santa Catharina e Rio Grande do Sul — o capitão é filho do toldo, creado no toldo, com os habitos, os vicios, os defeitos do toldo. Quando o capitão é de outra origem, nasce a guerra politica no seio do toldo.

O creoulismo é vestigio de barbaria velha, de ignorancia antiga, de sordida preoccupação de bugre, barbaria que corre pelo sangue que se não destilou, do povo rude, cujo espirito não recebeu sequer relampago de luz, mormente quando o creoulismo refuga aos que nasceram no proprio territorio do Brasil, porém debaixo de outra situação geographica.

O homem não nasce onde quer. O creoulismo só morrerá com a luz, com a irradiação de cultura individual e collectiva, mas não aquella cultura que faz o creoulismo ser prégado por bôca de mestre, por lingua de sabio!

S. Paulo não só foi feito por paulista.

D. MOURA.

O Brasil paga a sua divida externa

De accordo com a nota do Ministerio da Fazenda, o governo remetteu hontem, para Londres, libras 63.165-1-11, destinadas aos serviços dos findings do mez corrente.

A remessa foi feita pelo Banco do Brasil, que a effectuou, com antecipação, o pagamento de libras 407.053-14-1, á prestação deste mez, do credito de ..... 6.500.000-0-0, que lhe foi aberto pelos banqueiros londrinos, para attender ao descoberto da administração passada.

Ao todo, o Banco do Brasil já amortizou a quantia de libras 4.919.347-11-0

As ingenuidades do Inspector de Aguas

PARA O MAL DA SÊDE, EM VEZ DE AGUA, ELLA ACONSELHA... HYDROMETROS!

Mas, hydrometros para medir o que?

Continu'a o clamor da falta d'agua na cidade. Não ha bairro, não ha rua, não ha casa, no Rio, neste momento, que não esteja padecendo o sacrificio da sêde. De Ipanema a Gavea, de Botafogo ao Leblon, de Laranjeiras á Tijuca, do centro urbano aos suburbios, o Rio inteiro, nesta hora afflictiva de calor implacavel, só tem uma preoccupação: a falta d'agua.

Accossado pela grita dos jornaes e pelo alvoroço unanime da população, o inspector de Aguas concedeu hontem mais uma entrevista á imprensa, para explicar o phenomeno. E

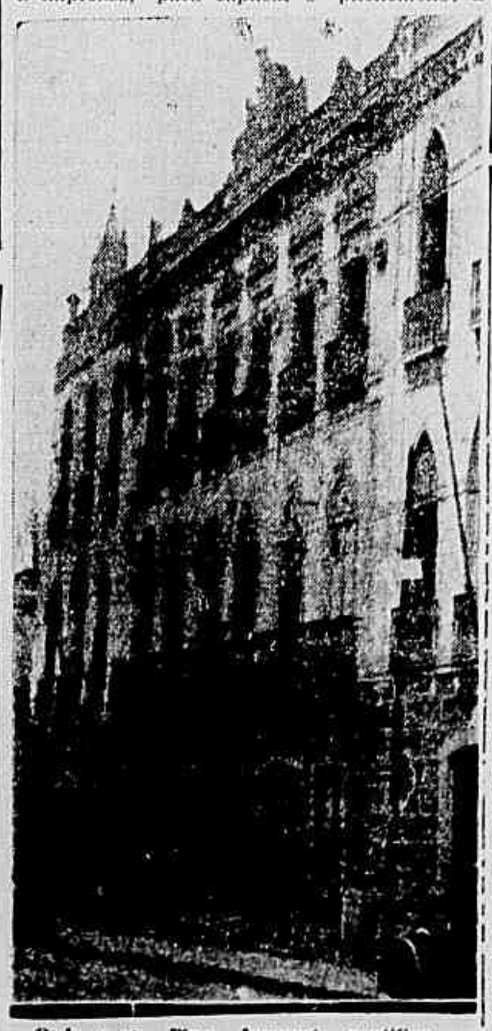

Onde o sr. Pires Amarante pontifica sobre a falta dagua, opinando pelo uso do hydrometro nos encanamentos seccos...

quando toda gente esperava que elle viesse annunciar as providencias adoptadas para corrigir as defficiencias lamentaveis do serviço que dirige, o sr. Amarante limitou-se a repetir uma coisa que toda gente sabia; que a quantidade d'agua distribuida á cidade é insufficiente para attender ás suas necessidades. Mas o melhor — e o mais divertido — é o remedio que aquelle chefe de serviço propõe para o problema da sêde do novo carioca: a adopção immediata de... hydrometros!

Isso equivale a dizer que, em vez de agua o sr. Amarante quer nos dar hydrometros...

Mas hydrometros para medir o que, se não ha agua nos reservatorios da Inspectoria?

Evidentemente, em these, ninguem póde ser

(Continua na 8ª pag.)

O guarda real

DE MILLAIS

ESCOLA INGLEZA — GALERIA NACIONAL

MILLAIS que dizia: "O primeiro dever do pintor é pintar", não devia ver no seu "Guarda real" mais do que um quadro de virtuosidade. O facto é que, por sua execução, este retrato póde ser considerado como a melhor amostra da pintura ingleza do seculo XIX.

Esta fanfarra de vermelho é de um effeito admiravel. Os dourados e os azues, sombra do cinturão, do talabarte, dos galões; os brancos diversos das luvas, da gola, da carta; o negro leve do chapéo, tudo compõe um feliz cortejo e este clamor tão intenso quanto exacto. Millais póde não ter visto, em tudo, nada mais do que isto, mas, a sua sinceridade fel-o esperar uma expressão mais elevada.

Este retrato não nos apresenta sómente João Carlos Montague, antigo lanceiro da campanha das Indias em 1857, nomeado guarda real por seus serviços: elle nos mostra o representante de um corpo de elite inglez, onde só os velhos soldados têm a honra de figurar, corpo popular que tem a incumbencia de guardar a Torre de Londres, esta cidadella da metropole, este velho reducto, onde se encontram as muralhas antigas construidas por Guilherme, o Conquistador, onde foram encerrados os prisioneiros francezes de Poitiers e d'Azincourt e o proprio rei da França, João, o Bom, onde, hoje, emfim estão as joias da Corôa, um museu de armas antigas, de casernas e depositos.

Em uma palavra, a estes guardas são confiadas as lembranças da gloria passada.

E como o symbolo da popularidade é a familiaridade, os bravos "Yeomen of the Gard" (guardas-feitores) são chamados pela boa gente de Londres, simplesmente, "Beefeaters", isto é, comedores de bife, por causa de seu bom aspecto, de sua bella e robusta nutrição. Os etymologistas que querem explicar tudo a sua maneira, pretendem encontrar a origem desse appellido na palavra "buffetier".

Debaixo da sua antiga indumentaria da Idade Media, datando de 1493, e apenas modificada em 1858, elles personificam maravilhosamente o caracter inglez, seu respeito pelas instituições, seu gosto pelo gothico, sua bella saúde, sua gravidade superior, seu orgulho de raça, todas estas qualidades de vontade imperturbavel numa palavra, a sua força.

Por occasião da sagração de Eduardo VII, quando os guardas vermelhos escoltavam o carro do rei, este, ao vel-os, podia dizer que ao pé de si tinha os verdadeiros figurantes da velha Inglaterra, e o povo de Londres que os acclamava á passagem, sabia bem que nos comedores de bife, elle se encontrava, guardando e escoltando o rei.

A carreira de Millais foi fa-

(Continua na 8ª pag.)

Inaugurou-se, no Uruguay, o segundo periodo da actual legislatura

O presidente Terra declara que está disposto a patrocinar a reforma da Constituição

MONTEVIDEO, 15 (H.) — Ao inaugurar-se o segundo periodo da actual legislatura, o

Presidente Gabriel Terra

presidente da Republica dirigiu ao Congresso uma mensagem na qual trata detidamente da crise economica e politica que atravessa o paiz.

O presidente Terra declara que o seu governo está disposto a patrocinar a reforma da Constituição com o são proposito de proporcionar ao paiz um regime governamental mais efficaz do que o actualmente em vigor.

O PARADOXO

MAIS um movimento armado rebentou no Perú. Desta vez parece que a America desdenha do pacifismo, precipitando-se com furia para os momentos de inquietação. Em toda parte fermenta-se o drama de uma batalha, discute-se o plano de uma rebeldia. Ha, como que o desejo occulto, pérfido e cruel, de desassocegar o espirito publico, entregue ás meditações de uma paz conseguida a troco de muita arte diplomatica. As insidias de uma nova revolução se entremostram em Lima.

Sanches Cerro

Pensa-se que se originou essa exaltação dos desejos do povo para que não se prosiga nos quadros da guerra que se quer fazer com a Colombia. O paradoxo é angustioso: os povos não querem fixar mais, nas retinas impavidas, o fantasma do quadro barbaro de uma hecatombe nas trincheiras. E assim sendo, joga-se ao movimento com o maior dos prazeres, vendo se conseguem uma escapula aos assedios guerreiros de certos manobradores dos conflictos internacionaes.

DECRETOS ASSIGNADOS PELO CHEFE DO GOVERNO PROVISORIO

NAS PASTAS DA JUSTIÇA E DA EDUCAÇÃO

O chefe do Governo Provisorio assignou, hontem, os seguintes decretos:

Na pasta da Justiça:

Incluindo em todo o territorio do paiz o registo das notas promissorias e das letras de cambio sacadas e aceitas no territorio brasileiro, para o fim de tornar certa a data da creação do mesmo titulo, ficando isentos de registo os titulos emittidos ou aceites em virtude de contrato por escriptura publica ou particular devidamente legalisada para valer contra terceiros; os titulos do valor de 500$000, desde que não sejam parcellas de uma só obrigação desdobrada em diversos titulos, o que se presumirá se os titulos forem emittidos na mesma data, em favor do mesmo credor.

As custas do registo são as seguintes: titulos de mais de 500$000 até cinco contos, 1$000; de mais de 5:000$000 até 20:000$, 2$000; de mais de 20:000$ até 100:000$000, 3$000; de mais de 100:000$, 4$000. Cancellamento do registo 2$000; certidões, além da taxa, 2$000.

Outorgando as funcções de escreventes dos cartorios eleitoraes, a todos os funccionarios titulados postos á disposição do presidente do Tribunal Regional do Districto Federal, pelos directores das repartições publicas, federaes e municipaes, para auxiliarem os trabalhos de alistamento.

Concedendo naturalização a Eduardo Pinho, natural da Hespanha; a Angelo Ciancioal, natural da Italia; a Casemiro Zelenikevic, natural da Lithuania; a Antonio Ferreira Maravalhas, Agostinho Ribeiro Fontes, Antonio Corrêa dos Santos, Affonso da Silva Marques e Antonio Casseiro, naturaes de Portugal; e a Otrona Mirosław Dazio Derpiut de Randez, natural da Polonia.

Concedendo a pensão correspondente aos vencimentos percebidos ao guarda civil de 1ª classe Humberto Machado de Paiva, condemnado pelo juiz de direito que lhe concedeu aposentadoria, visto ter requerido pensão ainda na vigencia da legislação anterior.

Concedendo aposentadoria ao guarda civil de 1ª classe Arthur da Silva Novaes.

Concedendo referma ao soldado da Policia Militar, Olegario Satiro de Lima.

Expulsando do territorio nacional, por se terem constituido elementos nocivos á tranquillidade publica e á ordem social, conforme foi apurado pela policia do Estado de S. Paulo, o cochinchino João Level e o russo Iaustan Pariagorinde.

Commutando a pena a que foram condemnados os sentenciados Daniel José da Silva e Ulysses Antonio Ferreira, á vista de parecer favoravel do Conselho Penitenciario do Rio Grande do Sul, e indultando do resto da pena os sentenciados Moraldo Oliva, condemnado pelo juiz de direito da 4ª Vara Criminal do Districto Federal, e Arlindo Brittano, pelas Justiças do Rio Grande do Sul.

Nomeando o dr. Haroldo Teixeira Valladão, interinamente, para exercer o cargo de procurador geral da Republica na secção do Districto Federal, durante o impedimento do effectivo, bacharel Alfredo Almeida Guimarães Filho. Entretanto, Bellegarde Maria de Moraes, para exercer interinamente o cargo de escrivão criminal do juizo da 1ª Vara de Orphãos e Ausentes desta capital. Lauro Oliveira Lyder, para substituir o escrivão do sexto officio do registro geral de immoveis do Districto Federal, e Jorge Pinto Lisboa e Edith Raiol, para escreventes juramentados do serventuario do 10º officio de tabellião de notas desta capital.

Designando o dr. Antonio Garcia para membro substituto do Tribunal Eleitoral de Matto Grosso.

Nomeando os drs. Demetrio Ignacio do Nascimento, Francisco Eloy Peixoto Jorge e José Antonio da Costa para membros do Conselho Consultivo do Estado da Bahia.

Na pasta da Educação:

Exonerando, a pedido, o dr. Savino Gasparini do cargo de secretario da Directoria de Saneamento Rural da Saude Publica.

Concedendo aposentadoria ao dr. Aurelio Lessa de Souza, bibliothecario director da secção da Bibliotheca Nacional.

Exonerando, por terem concluido o curso medico, Antonio Chagas Brolho e Bernardo Scherzer, de internos do Laboratorio Bacteriologico do Departamento Nacional de Saude Publica e nomeando para as referidas funcções Raul Linhares Pereira e Mario Caldas.

Nomeando: o dr. Savino Gasparini, sub-inspector sanitario rural, para exercer o cargo de inspector sanitario rural, durante o impedimento do effectivo dr. Rubens da Rocha Paranhos, o dr. Januario Bittencourt, em virtude do concurso para assistente adjunto da Assistencia a Peycopathas; o dr. Sebastião Franco da Rocha, para sub-inspector de saude de Porto Murtinho, durante o impedimento do effectivo dr. Manoel Gonçalves; o dr. Rubens da Rocha Paranhos, em commissão, secretario da Directoria de Saneamento Rural; e João Teixeira de Araujo Junior para auxiliar da secretaria da Colonia de Peycopathas (homens).

Quando poderão ser cobertos os postos de gazolina situados fóra da zona central

Um decreto assignado pelo interventor federal sobre o assumpto

Relativamente aos postos de gazolina, quando situados fóra da zona central, o interventor federal, sr. Pedro Ernesto, assignou, hontem, um decreto, determinando as condições em que poderão ser cobertos os alludidos postos de gazolina e succedaneos.

Este decreto, que aqui publicamos, pela sua importancia, é o seguinte:

Art. 1º — Os postos para venda de gazolina, seus succedaneos, oleos, lubrificantes, etc., mencionados no art. 1º do decreto 4.132, de 13 de janeiro de 1933, quando situados fóra da zona central poderão ser cobertos a juizo do interventor ou prefeito que decidirá depois de audiencias das repartições competentes.

Paragrapho 1º — Os abrigos não deverão constituir obstaculo algum ou difficuldade á execução de quaesquer obras que a Prefeitura entenda fazer nos logradouros.

Paragrapho 2º — A Empresa Nacional de Petroleo assignará, dentro do prazo de 15 dias, contados da data da publicação do presente decreto, e com as alterações aqui referidas, o contrato addido a que se refere o decreto n. 4.132, de 13 de janeiro de 1933.

Art. 2º — Revogam-se as disposições em contrario.

Espera o coronel Mendonça Lima, director da Central, fazer ainda este mez promoções

E' pensamento do director da Central, coronel Mendonça Lima, tratar da promoção, ainda este mez, do pessoal da Estrada de Ferro Central do Brasil, esperando sómente a chegada do ministro da Viação, sr. José Americo, que se acha presentemente no Norte — afim de que com a sua licença possa fazer as promoções que mais urgencia requeiram.

Designações de officiaes medicos

Foram mandados servir, por conveniencia absoluta do serviço, os capitães medicos drs. Carlos Antonio de Mattos, na Fabrica de Polvora da Estrella; Matheus de Lemos, Sebastião Serzedello Corrêa, Voltaire Paiva da Cruz, Alfredo Gomes Sapucaia e Luiz Cesar de Andrade, no Hospital Central do Exercito; José de Azevedo Camara, no 10º Regimento de Infantaria; Lino Rodrigues Machado, na Directoria de Saude da Guerra; Orlando Parente da Costa, no 2º Grupo de Artilharia de Costa; Frederico Oscar Vieira da Rocha, no 1º Batalhão de Engenharia; Manoel Felipo Tenorio, no Hospital Militar de Recife; José Hortencio Cabral, no 1º Regimento de Infantaria; Abelardo Calmon de Oliveira, no 1º Grupo de Artilharia de Costa; Arthur José da Silva Lima, na Directoria de Intendencia da Guerra, e Hugo Leal Dias, na Policlinica Militar.

Defender, perante a Assembléa Constituinte, o principio da autonomia politica e administrativa do actual Districto Federal.

(Do programma do Partido Autonomista do Districto Federal.

O RADICAL

ESTÃO de parabens, os humidos, na America do Norte. Foi pedida ao Senado pelo sr. Roosevel, a abolição da lei secca. Como objectivo, traz o pedido presidencial a justificação de melhorar a receita, augmentando-a com melhor fonte de rendas e o desapparecimento do peso morto da policia fiscal repressora. Ora, como se vê, o governo americano cumpre um dos pontos mais interessantes de seu programma, evidenciando os seus propositos de desenvolver outra politica quanto ao alcool.

Ha quem diga que os repetidos attentados que vem soffrendo o sr. Roosevel, se originam da medida que agora veiu a tomar. Os "gangsters" não admittem que se lhes bulam nessa fantastica receita que lhes advém dos contrabandos. Todo o mundo sabe que esta industria nasceu positivamente do meio repressor da lei Volstead que vae ser posta abaixo. Não sabemos se ha razão nessa duvida, se bem que não é difficil acreditar-se nesta supposição que tem lá a sua procedencia.

Mesmo, porque, com o pedido de Roosevelt, os contrabandistas terão o seu prejuizo na certa.

UM partido politico que conquista, em absoluto, desde o seu inicio, as sympathias populares, arregimentando espontaneamente para as suas fileiras, a fina flor do eleitorado consciente do paiz, é que tem a sua bandeira pintada com as côres da brasilidade, côres fortes essas, resumindo os motivos, os desejos, as reivindicações populares.

E' que elle peleja pela vontade nacional, vontade das massas, das multidões que trabalham que agem nas fabricas, nas repartições, no mar, nas officinas, nos laboratorios, nas casernas, nas escolas, pela victoria dos principios republicanos, e da soberania do pensamento da collectividade. Essa a razão occulta — o segredo do Partido Autonomista, que deu margem á adhesão do povo, aos itens de seu programma. Programma que é o da realidade brasileira, e é o desejo da gente que trabalha e que produz.

Nenhum outro partido se impoz com essa segurança ao conceito do publico: a presteza com que o eleitorado se reuniu á sua bandeira é o signal evidente de seu radioso prestigio e de seu largo circulo de acção, de accordo com os principios revolucionarios, que são os principios do Brasil.

A EUROPA CENTRAL parece um chaos. Crepita, ha tempos, ali, o estopim. De ha muito que se observa o que vae pela Polonia e se vê, noutro sector, o que se passa pela Yugoslavia, relativamente aos preparativos bellicos. Pronuncia-se uma luta proxima entre os germanicos e os polonezes. O quadro que nos pinta, nesse particular, o Departamento de Estado dos Estados Unidos é bem forte. Ha, comtudo, um vivo trabalho pelas chancellarias, a ver se será possivel evitar-se a tragedia. A Agua Florida da Paz ha de ser deitada na fogueira que ameaça attingir, com as suas labaredas, estes dois paizes, com o fim de se conseguir uma solução pratica para o caso que inquieta o pensamento europeu.

Tenhamos fé na habilidade do sr. Davis que está escolhido para estudar, na Liga, esse conflicto. Ha bem motivos para se crer no tacto diplomatico dos que trabalham pela paz no velho Continente: a experiencia das trincheiras valeu de muito.

Matriculas de officiaes no curso de estado maior e revisão

Foram mandados matricular na Escola de Estado Maior, no corrente anno, os seguintes officiaes:

Curso de revisão — coronel Francisco José Pinto, tenentes coroneis Antonio Maria Noiva de Figueiredo e Amaro Mariano da Rocha, majores Manoel Tiburcio Cavalcanti, Manoel Maria de Castro Neves e Miguel Salazar Mendes de Moraes.

Curso de Estado Maior — Categoria A — capitães Ellas Americano Freire, Pedro Eugenio Pires, Rinaldo Pereira da Camara, Cicero Saldanha Bica, Anthero de Mattos Filho, Octavio Terra Uranay, Luiz Augusto da Silveira, Walter de Souza Daemon, Armando Baptista Gonçalves, Aznor Brayner Nunes da Silva, João Punaro Bley, José Machado Lopes, José de Lima Figueiredo, Manoel Gomes Farreira, Manoel de Azambuja Brilhante, Christovam Vieira da Costa, José de Sena Vasconcellos, Luiz Baptista, João Valdetaro de Amorim Mello, Fernando Pires Beauchet, Hidio Romulo Colonia, Alfredo dos Reis Principe, Coriolano de Andrade; Categoria B — coronel João Theodoro Pereira de Mello Netto, tenente coronel Argemiro Dornelles, majores Francisco Borges Fortes de Oliveira, Durval de Reito e Silva, Strato Caio de Albuquerque Lima, Plinio Raulino de Oliveira, Aladilio Falcancio dos Reis, Gervasio Duncan de Lima Rodrigues, Francisco Aura Lacerda de Almeida, Eduardo Gomes, Achilles Lima de Moraes Cestinho, Adriano Saldanha Maxra, Silvio Raulino de Oliveira, Honorato Fradel.

Estes officiaes deverão ser dispensados dos logares onde servem com a antecedencia estrictamente necessaria para permittir as respectivas apresentações ao Estado Maior do Exercito dentro da 1ª semana que precender a abertura das aulas.

Tiveram os titulos revalidados para o corrente exercicio

Para o exercicio de 1933 foram revalidados os titulos declaratorios de utilidade publica municipal de Cruz Vermelha Brasileira, do Club de Regatas Jardinense e do Centro Luso Brasileiro Paulo Barreto.

Nomeações na Prefeitura

Por actos de hontem, do interventor federal, sr. Pedro Ernesto, foram feitas as seguintes nomeações: de escripturario da secretaria geral do gabinete do prefeito, o interino Julio de Souza Barros; do escripturario da secretaria do gabinete do prefeito, Paulo Petra da Fonseca, para o cargo de fiscal da mesma secretaria; do servente da Directoria Geral de Abastecimento, João Adalberto de Mello, para o logar de servente do 1º classe da mesma Directoria.

AD IMMORTALITATEM

Candidatou-se á vaga de Constancio Alves o escriptor Carlos Rubens

Constancio Alves sendo um escriptor de merito, além de seus folhetins de jornal, nada

O escriptor Carlos Rubens

mais deixou publicado a não ser um livro, "Figuras", feito na juventude. Era um timido. Atravessou a vida como um retardatario. Da repartição para o jornal, ella atravessou a existencia com paradas furtivas para frequentar a Academia de Letras, de onde faria parte.

Morto Constancio Alves, candidatou-se a sua vaga no Petit Trianon o escriptor Carlos Rubens, nome conhecido nas rodas de imprensa.

Jornalista moderno, vivo, Carlos Rubens possue a seguinte bagagem literaria: "Resurreição" (conto); "J. B. da Costa" (estudo); "Ramo de Accacia" (impressão e arte); "Tarantula" e "O que as mulheres não contam", ambos de contos.

LIVROS

"O pequeno commandante" — Texto e desenhos de Yantock — A Coelho Branco Filho, Editor.

No genero de bibliotheca infantil "O pequeno commandante", original de Yantock, o conhecido escriptor que o publico admira, faz parte de uma linda serie de livros para as crianças, que o editor Coelho Branco está publicando.

E' o primeiro volume da serie que promette ser procurada pelos pequeninos com o successo desse livro que vem sendo fóra do commum.

Historias e aventuras interessantes como "A partida do Tamoio" enchem o livro, com linguas illustrações.

O editor Coelho Branco, com aquelle seu raro senso de homem de negocios, iniciou uma serie de publicações infantis com "O pequeno commandante" destinada ao maior successo.

Requerimentos despachados pelo ministro da Guerra

O general Espirito Santo Cardoso, ministro da Guerra, despachou os seguintes requerimentos:

João Aires, 2º tenente commissionado, servindo no 4º R. A. M., solicitando pagamento de vencimentos. — "Indeferido de accordo com as informações da D. G. C. G." João Coelho da Silva, 1º sargento do 10º R. I., solicitando pagamento. — "Indeferido em vista da informação da D. G. C. G." João Corrêa dos Santos, 2º tenente commissionado, servindo no 2º G. A. P., solicitando pagamento de vencimentos. — "Indeferido, de accordo com as informações da D. G. C. G." João Nascimento, 2º tenente mestre de musica, servindo na 4ª C. R., solicitando pagamento de vencimentos. — "Indeferido, em vista das informações da D. G. C. G." Joaquim Pereira da Costa, servente do H. C. E., solicitando certidão do tempo em que serviu no Exercito. — "Dê-se por certidão, na fórma da lei, o que constar a respeito." José Xavier Junior, 2º sargento do 2º G. A. P., solicitando pagamento de vencimentos. — "Indeferido de accordo com as informações da D. G. C. G." Jurandyr Ramos, solicitando matricula gratuita no Collegio Militar do Ceará ou no do Rio de Janeiro. — "Indeferido, por falta de lei que autorize." Leocadio do Rego Chaves e Nelson Lagreta, aspirantes a officiaes, alumnos do curso de applicação da E. A. S. V. E., solicitando o abono de 1:000$000, a cada um, para acquisição de fardamento. — "Indeferido, de accordo com a informação da D. G. C. G." Luiz Carvalho, solicitando que, pelo Collegio Militar do Ceará, lhe seja restituida a importancia de 150$200, depositada a titulo de etapas, referentes ao ex-alumno do mesmo Collegio Luiz Carvalho Filho. — "Indeferido, em face da informação." Luiz de Castro, reservista de cathegoria, solicitando 2ª via de sua caderneta militar. — "Dê-se por certidão, na fórma da lei, o que constar a respeito." Luna Graça Fortunato, solicitando transferencia do Collegio Militar do Ceará para o do Rio de Janeiro, para seu sobrinho Alberto Carlos Costa Fortunato, alumno daquelle estabelecimento. — "Seja transferido, depois de saldado o seu debito com o Collegio." Manoel Lopes Novôa, 3º sargento do 2º R. C. D., solicitando pagamento de vencimentos. — "Indeferido, em face da informação da D. G. C. G." Norton, Megaw & Co. Ltd. S. A., solicitando o prazo de 3 semanas para apresentar proposta relativa ao fornecimento de machinas e ferramentas para a nova fabrica de projectis, do Andarahy. — "Indeferido, de accordo com o parecer da D. M. B." Oswaldo Soares, ex-official da D. G. C. G., solicitando expedição da respectiva patente. — "Indeferido á vista da informação da Secção de Justiça." Herculano Julio dos Reis Lima, capitão contador, solicitando constar no Almanach Militar seu titulo de medico. — "Mande-se averbar." Jacob Pinho, servente de 2ª classe do Arsenal de Guerra do Rio de Janeiro, solicitando cancellamento de uma punição disciplinar. — "Indeferido o prazo decorrido entre a falta e o requerimento não é o regulamentar." João Clementino de Barros, sargento-ajudante da secção de commando da Directoria de Aviação, pedindo classificação. — "Indeferido o requerente não se acha nas condições de ser attendido." João Francisco Gonçalves, operario de 5ª classe da Fabrica de Cartuchos e Artefactos de Guerra, pedindo pagamento de accordo com a lei n. 4.555. — "Indeferido em face da informação da Directoria de Contabilidade da Guerra." João José Faria, ex-praça, pedindo cancellamento de nota. — "Indeferido á vista da informação da Directoria de Aviação." José Maria Guimarães Watson, atirador da Escola de Soldado do Tiro de Guerra n. 5, pedindo vantagens conferidas aos alumnos das E. I. M. — "Nada ha que deferir visto já estar a situação do requerente resolvida com o Aviso n. 41 de 24 de janeiro de 1933." Julio Eraldes de Oliveira, tenente-coronel do 1º G. A. M., pedindo permissão para gozar férias na cidade do Rio Grande. — "Aguarde opportunidade." Manoel Pereira de Carvalho, 2º tenente contador commissionado, da Cia. Isolada da Foz do Iguassú, pedindo completar o curso de contadores da Escola de Intendencia. — "Indeferido em face do Aviso n. 73 de 28 de setembro de 1932." Manoel José Martins, pedindo incorporar-se immediatamente ao 1º Grupo de Artilharia Montada. — "Indeferido: não tem amparo legal." Octaciano Martins Ribeiro, major da 2ª Reba do Exercito, solicitando reconsideração de despacho sobre cancellamento de nota. — "Indeferido." Oswaldo Souza Florim, reservista, pedindo rectificação de nome da referida caderneta. — "Junte a caderneta comprovando as suas allegações." Ubiratan da Fonseca, 1º tenente commissionado, pedindo pagamento de soldo. — "Não procede o pedido em face do que informa a Directoria Geral de Contabilidade da Guerra." Oscar de Andrade, ex-sargento, porteiro da Directoria do Material Bellico, solicitando transferencia para identico cargo no Estado Maior do Exercito. — "Indeferido, a pretenção do requerente além de onerar os cofres publicos, vem de encontro ao decreto 19.751 de 29 de março de 1931."

O predio em que ficará a repartição dos Correios no Maranhão

Foi designado, por portaria de hontem, do director dos Correios e Telegraphos, o inspector technico de 2ª, Victorino Catanhede de Almeida, para fiscalizar a construcção do predio para Correios e Telegraphos em S. Luiz do Maranhão.

BOM DIA

— E' o fim do mundo, meu caro, posso garantir que é o fim do mundo.

O homem estava impressionante. Tinha qualquer coisa de apopletico e de apocalyptico no aspecto. Agitava um jornal na mão como quem agita uma verdade.

— Quem lhe annunciou este espectaculo?

— Quem havia de ser? O proprio mundo. O senhor não iria imaginar que Jehovah me telegraphasse, annunciando a grande tragedia que será enscenada brevemente. O mundo é que se encarrega desta propaganda quotidiana. Por intermedio dos jornaes e de outros cartazes camaradas.

Os tempos estão chegados, como diria qualquer propheta. Pestes, guerras, revoluções, fome, miseria, terremotos. Os quatro cavalleiros biblicos já galopam na face do planeta. Em Jehol, Leticia, Los Angeles, ha vestigios crueis de sua passagem.

Deste prologo ao ultimo acto não esperaremos muito tempo. A coisa vae peorando. O epilogo tragico não tarda. Virá de repente. Fatal. Arrasador. Definitivo. Como nos dramas de Sardou e de outros senhores catastrophicos.

E o cavalheiro apocalyptico, agitando o jornal mal humorado, foi esperar á sombra de um chopp a grande sensação do ultimo acto.

A deploravel situação a que chegou a A. Geral de Auxilios Mutuos

Commentarios á margem da assembléa realizada domingo. — Ampla distribuição de dinheiro. — Uma commissão de viuvas no gabinete do coronel Mendonça Lima

Por absoluta falta de espaço, deixamos de publicar, durante varios dias, a reportagem que, ha muito, vimos fazendo em torno dos desmandos praticados pela actual directoria da A. Geral de Auxilios Mutuos, da Central do Brasil.

Hoje, entretanto, reiniciamos, com a mesma intensidade, a campanha que nos propuzemos levar a effeito contra a attitude irregular da directoria daquella associação, attitude essa que implica na situação miseravel em que, lamentavelmente, vivem centenas de viuvas e de orphãos.

O RADICAL não tem cessado de clamar contra o procedimento, até certo ponto criminoso, dos actuaes directores da "Auxilios Mutuos".

Tudo debalde, porém, porque as autoridades competentes permanecem, de braços cruzados, assistindo, impassiveis, aquella multidão de mulheres e crianças se debater na mais extrema necessidade.

A ASSEMBLEA REALIZADA DOMINGO

Realizou-se, domingo, como é já do conhecimento publico, a assembléa geral convocada para que fosse lido o relatorio da commissão eleita para proceder a uma verificação nos actos da actual directoria.

Os trabalhos foram iniciados com a presença de mais de 426 associados, o que demonstra o interesse reinante no seio dos ferroviarios da Central pelo deploravel caso.

Entretanto, a assembléa transcorreu tumultuosa, devido á attitude mantida por uma meia duzia de apaniguados dos actuaes dirigentes da associação.

Muita chicana.

Nessas condições, foi esgotado quasi todo o tempo regulamentar discutindo-se, em tumulto, uma preliminar levantada com a indicação do nome do sr. Anachreonte Borba Gomes para presidir os trabalhos.

Quando se ia iniciar a ordem do dia, surgiu a noticia de que um associado morrera, tragicamente, em frente á séde da associação, colhido por um automovel.

Foram então levantados os trabalhos, em homenagem ao morto, e marcada para domingo proximo, dia 19, nova assembléa, em proseguimento, para a leitura do citado relatorio.

AMPLA DISTRIBUIÇÃO DE DINHEIRO

Segundo informações que colhemos em fonte fidedigna, a directoria da "Auxilios Mutuos", reconhecendo ser insustentavel a sua situação, resolveu distribuir, amplamente, dinheiro. Mas dinheiro dos cofres da associação...

O facto constituiu o maior dos escandalos, tendo mesmo o delegado Afranio Palhares, que estava presente, manifestado a sua reprovação.

Durante o tempo em que se processaram os trabalhos da assembléa, na secretaria foram pagos os cheques de numeros 0.822 a 0.926, de 100$ cada um!

A' proporção que se fazia o pagamento, recommendava-se ao associado que votasse, em qualquer emergencia, com a directoria.

Uma verdadeira bacchanal!

Isto, em linhas geraes o que se verificou.

UMA COMMISSÃO DE VIUVAS NO GABINETE DO CORONEL MENDONÇA LIMA

Deante dos factos desenrolados na assembléa de domingo, uma commissão de viuvas procurou, hontem, o coronel Mendonça Lima, afim de solicitar-lhe uma providencia no sentido de que a associação fosse compellida a pagar as pensões que lhes são devidas e que estão, ha varios mezes, em atrazo.

A situação das pensionistas é dolorosa!

Ao que sabemos, o director da Central do Brasil, cujos actos são pautados na mais rigorosa justiça, vae adoptar as providencias que o caso exige.

A Fazenda num dia de relativa calma

A Fazenda viveu hontem um dos seus dias calmos no corrente anno. Assim é que, tanto pela manhã, como pela tarde, poude o ministro Oswaldo Aranha estudar os assumptos referentes á sua pasta, sem ser percebido, devido a pouca procura que hontem teve.

A' tarde, é verdade que foi s. ex. procurado pelos drs. Adalberto Corrêa e Armando Vidal, visitas rapidas, porém, que não prejudicaram o volumoso despacho do seu expediente.

O carvão para gaz tem regalias

O ministro da Fazenda, baixou uma circular declarando aos inspectores das Alfandegas e administradores de Mesas de Rendas, que não é exigivel para o decembaraço do carvão destinado á fabricação de gaz, a prova de acquisição de quota de carvão nacional, uma vez que o producto nacional não se encontra no mercado.

Foram designados hoje os dois primeiros officiaes que terão de assistir ao começo das obras do navio-escola "Almirante Saldanha"

Para o effeito de assistirem, em Barrow-in-Furness, Inglaterra, ao inicio das obras do nosso novo navio-escola, que terá, nos estaleiros da Vicker Armstrong & Companhia, a sua quilha batida no começo do proximo mez de abril, foram designados pelo titular da Marinha o capitão de mar e guerra engenheiro naval e director industrial do Arsenal de Marinha desta capital Regis Bittencourt e o primeiro tenente Arthur Carlos Ferrão.

Para substituir o commandante Regis Bittencourt nas funcções de director industrial do Arsenal de Marinha foi designado o capitão de fragata Jorge Hess de Mello.

Tendencia á Escola Unica, com o ensino primario obrigatorio, secundario e profissional gratuitos.

(Do programma do Partido Autonomista do Districto Federal).

O RADICAL

Direcção — Administração —

TRINDADE CRUZ

ASSIGNATURAS

Anno 30$000 — Semestre 15$000

A direcção não é responsavel pelas opiniões expendidas em artigos assignados.

Redacção e Administração:

Rua 13 de Maio 22-25, 9º and

TELEPHONES:

Direcção — 2-3761

Redacção — 2-3767

Gerencia — 2-3766

End. Teleg.: RADICAL

2ª Edição

Violento "tornado" varreu a região de Nashville

Dezoito mortos e cento e cincoenta feridos

NOVA YORK, 15 (Havas) — Communicam de Nashville (Tenessee), que a região foi varrida até Kentucky por violento "tornado", que causou numerosas victimas.

O total conhecido destas era, á ultima hora, de 18 mortos e cerca de 150 feridos.

PREJUIZOS AVULTADOS

NOVA YORK, 15 (Havas) — Telegramma de Nashville precisa que o "tornado" recentemente assignalado na região varreu a fronteira entre os Estados de Tenessee e Kentucky e attingiu a parte oriental daquella cidade, destruindo numerosas casas e causando outros damnos de vulto.

O total das victimas eleva-se, no Estado de Tenessee, a 23 mortos e numerosos feridos. Os estragos materiaes eram avaliados em varios milhões de dollares.

O projecto constitucional vae ser julgado por plebiscito

E os monarchistas portuguezes estão meio inclinados a adherir ao regime...

LISBOA, 15 (H.) — Os dirigentes da causa monarchica communicaram aos jornaes a seguinte nota, relativa ao plebiscito marcado para 19 do corrente:

"O representante de sua majestade o rei, depois de ouvir os membros dos comités dirigentes da causa monarchica, exprime a sua convicção de que, por occasião do plebiscito, os monarchicos portuguezes saberão, como sempre, seguir o caminho indicado pela consciencia e agir inspirados pelo maior patriotismo.

Os monarchistas pódem, evidentemente, não achar-se de accordo, quanto á opportunidade e os méritos do projecto constitucional. Estão, porém, no dever — e o representante do rei chama-lhes para isso a attenção — de pôr de lado os seus firmes principios, quanto ao regime que mais convém á nação e apoiar o regime que, em tempos tão ameaçadores, assegura no interior e no exterior a salvaguarda dos altos interesses nacionaes.

Aggredido a pedradas, na rua Laura de Araujo

No Posto Central da Assistencia foi medicado hoje o operario José de Souza, portuguez, de 27 annos de idade, casado e residente á rua Visconde Pirajá, numero 20, o qual apresentava ferimentos na cabeça.

Recebidos os curativos necessarios, José, antes de retirar-se, declarou ter sido aggredido a pedradas, na rua Laura de Araujo.

A crise politica na Austria

Tudo se encaminha para uma solução satisfatoria

VIENNA, 15 (H.) — Accentuou-se no fim do dia de hontem a tensão observada na situação politica austriaca.

A despeito dos esforços do sr. Buresch, que age em nonme da maioria, o ex-presidente do Conselho Nacional, sr. Straffner, mantem a convocação deste organismo para hoje.

O Conselho de Ministro se reunirá, afim de deliberar ácerca da attitude a tomar no caso. As intenções do chanceller Dellfuss são desconhecidas. Os dois membros do gabinete representantes da "Heimwehr" insistem para que a sessão de hoje seja interdictada e o vice-chanceller Winckler, que é contrario ás soluções extremas, resolveu entrevistar-se com o presidente da Republica. Os meios christãos socialistas autorisados affirmam que não ha dissenções no seio do gabinete.

Parece que está sendo encarada a possibilidade de intervenção directa do chefe da nação, afim de solucionar a crise.

NO INTERESSE DA ORDEM, IRA' AO EXTREMO

VIENNA, 15 (H.) — A situação politica orienta-se claramente no sentido de intervenção por parte do presidente Miklas o qual convocou para uma conferencia que se realizará hoje o deputado sr. Straffner. Os meios politicos adeantam que o presidente aconselhará o sr. Straffner a renunciar a reunir o Conselho Nacional. A noticia da decisão do sr. Miklas, conhecida á noite de hontem, causou accentuada sensação de allivio, pelo menos momentaneo, na situação politica.

Accrescenta-se que o sr. Miklas exporá os motivos da sua intervenção em carta na qual accentuará os conflictos de opinião existentes a respeito da interpretação de constituição e appellará para a opposição no sentido de levar o actual estado de cousas ao extremo no interesse da manutenção da ordem.

A GUERRA SINO-JAPONEZA

Os chinezes obtêm algumas victorias no norte da Grande Muralha

LONDRES, 15 (H.) — A legação da China informa que as tropas chinezas encarregadas da defesa de uma parte do territorio de Jehol, ao norte da Grande Muralha, obtiveram varias victorias locaes mas decisivas sobre a vanguarda japoneza que avançava em direcção a Hsi Feng Keu'. As tropas chinezas apoderaram-se, ao que accrescentam as noticias, de um deposito de munições, duas baterias de campanha, um carro de assalto e numerosos fuzis.

FOI VICTIMA DE UM AUTOMOVEL.

Soffreu contusões e escoriações varias

Quasi em frente á sua residencia, que fica á rua General Caldwell n. 164, casa 3, foi colhido por um automovel o empregado da Limpeza Publica Amador de Oliveira, de 34 annos de idade, casado e portuguez, o qual, em consequencia do accidente, ficou com varias contusões e escoriações pelo corpo.

Não se sabe qual foi o vehiculo causador do accidente, tendo sido Amadeu removido para o Posto Central de Assistencia, onde recebeu soccorros, retirando-se em seguida.

VICTIMA DE DOLOROSO ACCIDENTE.

Attingida pelas chammas do fogareiro, soffreu graves queimaduras

Num barracão do morro do Salgueiro, hoje, pela manhã, foi soccorrida pela Assistencia, a domestica Maria da Conceição Gomes, brasileira, de 30 annos e casada.

Apresentava a pobre mulher queimaduras generalizadas de 1º e 2º grãos e seu estado é bastante grave.

Levada para o Posto Central de Assistencia, Maria, após os curativos recebidos, foi internada no Hospital de Prompto Soccorro.

O commissario dr. Isaias de Aquino, do 17º districto policial, sciente do facto, foi ao barracão, ali ouvindo o marido da victima, o operario Ernesto Justino Gomes, e outros moradores do morro.

Affirmaram todos que Maria fôra victima de um accidente, quando lidava com um fogareiro. As chammas, propagando-se no seu avental, attingiram-lhe as vestes e, embora a soccorrem sem com rapidez, já ella soffrera graves queimaduras.

Foi instaurado inquerito na delegacia.

Os acontecimentos de Casas Viejas

Foi processado o ex-director da Segurança Publica

MADRID, 15 (H.) — O juiz encarregado de dirigir o inquerito sobre os acontecimentos de Casas Viejas resolveu processar o ex-director da Segurança Publica, sr. Menendez, que até agora fôra preso preventivamente. O magistrado fixou em 200.000 pesetas o valor da caução que o sr. Menendez terá de depositar afim de se defender solto.

A 3ª Exposição Pecuaria de Petropolis

Petropolis, a encantadora cidade das hortencias, já se alvoroça na espectativa da 3ª Exposição Pecuaria que a sua Associação de Criadores fará realizar, de 16 a 23 de abril proximo.

O exito alcançado pelo certame do ultimo anno, justifica o crescente interesse que vae despertando o patriotico emprehendimento. Póde-se mesmo prognosticar novos triumphos a coroarem os esforços dos que, em boa hora, tomaram a iniciativa de tão nobre tentame.

Em visita á formosa cidade serrana, o reporter encontrou, na "gare" da Leopoldina, o sr. Luiz Prates, nome dos mais acatados entre os principaes criadores daquelle municipio, e proprietario do "Posto São Luiz", em Itaipava.

Encarregado de dirigir a propaganda e a secção de bovinos, muito deveu o exito da 2ª Exposição á actividade do sr. Luiz Prates, de quem quizemos escutar a palavra autorizada sobre o concurso que se approxima.

O nosso illustre entrevistado, após recordar o que tem sido a vida afanosa da Associação a que pertence, teve palavras de agradecimento pela acolhida que a imprensa nacional ha reservado para tudo o que se refere áquella util sociedade.

E emquanto nos accommodavamos em seu auto:

— Seria anomalo que Petropolis, com seu clima admiravel, sua privilegiada posição topographica, sómente dirigisse sua actividade para as industrias textis e congeneres.

O extenso valle do Piabanha, onde as forragens naturaes crescem nativas, abriga, presentemente, o mais escolhido rebanho de gado europeu do Brasil central. As exposições ruraes já realizadas entre nós, provam o interesse que dia a dia vem despertando a criação intensiva, orientada, continuamente, pela Associação dos Criadores de Petropolis. E' um engano acreditar-se que a Serra dos Orgãos, com seus magestosos picos de granito, seja zona impropria para a criação. Se assim fosse, que seria da Suissa, da Escossia e, para não ir longe, de Minas Geraes, — zona leiteira — e do Rio Grande do Sul, — zona da Serra?

E proseguindo, com firmeza:

— Petropolis está com a sua pecuaria victoriosa. O valle do Piabanha é possuidor da maior riqueza pastoril. O seu clima favorece a qualidade de suas terras, onde medram em estado nativo e com abundancia, os excellentes pastos de catingueiro (gordura roxo) e jaraguá.

Chegaramos ao alto da serra para onde nos dirigiamos. O auto parou. E emquanto agradecíamos ao sr. Luiz Prates a gentileza daquella conducção, s. s. concluiu a palestra, affirmando-nos:

— Com a proxima exposição de abril, assistiremos em Petropolis um espectaculo imponente para os que conhecem os segredos da pecuaria: um excellente mercado de reproductores puro-sangue, rigorosamente seleccionados, para facil aclimação em todas as regiões do paiz.

A SUGGESTÃO DO INTERVENTOR PERNAMBUCANO AO CHEFE DO GOVERNO NO SENTIDO DE PROROGAÇÃO DO ALISTAMENTO

Um documento que desfaz a confusão estabelecida em torno da attitude dos governos nortistas

SURGIU, hontem, na imprensa a informação de "fonte limpa" de que os interventores do norte haviam combinado uma acção conjunta no sentido de pugnar pelo adiamento do pleito constituinte.

O documento abaixo, parece-nos, esclarece perfeitamente o assumpto. E' um telegramma dirigido pelo interventor Lima Cavalcanti ao chefe do Governo Provisorio, sr. Getulio Vargas, expondo a necessidade de uma prorogação, até 15 de abril, do prazo para o alistamento eleitoral. A referencia, que ha no despacho, a um entendimento, sobre o assumpto, com os interventores dos demais Estados do norte, deixa patente a confusão estabelecida entre esse pedido de prorogação do alistamento eleitoral e uma pretensa campanha pelo adiamento das eleições.

E' o seguinte o telegramma:

"Presidente Getulio Vargas — Rio. — Dia a dia o movimento de alistamento eleitoral vem mais se intensificando. Entretanto, em virtude da demora da chegada a este Estado do material technico para esse serviço, é absolutamente impossivel, dentro do exiguo prazo restante, apresentar o avultado numero de eleitores inscriptos. Ha muitos milhares de pessoas que vêm requerendo, ou estão preparando requerimentos de qualificação, sem que haja probabilidade de estarem inscriptos até 25 do corrente. Identica situação se verifica nos demais Estados do norte, a cujos interventores telegraphei.

Deante disto, venho appellar para v. ex. afim de que seja prorogado o prazo para o alistamento até 15 de abril proximo, quando se poderá apresentar um eleitorado muito mais numeroso. — Saudações cordiaes. Interventor Lima Cavalcanti".

A actividade eleitoral em Matto Grosso

O prefeito e o juiz procurador procedem a diligencias em varios municipios

CUYABA', 15 (A. B.) — Continúa a ser feito, com grande animação, o serviço de qualificação e alistamento eleitoral, estando empenhadas as varias agremiações politicas do Estado em alistar o maior numero possivel de seus correligionarios.

CUYABA', 15 (A. B.) — Regressaram hoje do norte do municipio da capital o prefeito, sr. Ponce, e o juiz preparador, sr. Deschamps Cavalcanti, que estiveram procedendo a diligencias de caracter eleitoral nos districtos de Aldeia, Brotas e Guia.

Durante a viagem, que foi pouco demorada, aquellas duas autoridades procederam á qualificação de cêrca de trezentos eleitores.

O governo de Hitler dissolveu a Federação dos Juizes

BERLIM, 15 (Havas) — Acaba de ser dissolvida a Federação dos Juizes Republicanos.

Não tomaram conhecimento dos antecedentes da questão do Chaco

SANTIAGO DO CHILE, 15 (Havas) — O chanceller Cruchaga Tocornal recebeu um telegramma dos representantes dos paizes neutros os quaes informam que não tomaram conhecimento dos antecedentes da questão do Chaco por haver o Perú, que tambem faz parte da commissão dos neutros, se atrazado na remessa dos documentos.

A Camara americana já approvou o projecto que torna legal a venda de cerveja

WASHINGTON, 15 (Havas) — O projecto que torna legal a venda de cerveja com 3,2 % de alcool foi approvado na Camara dos Representantes por 216 votos, contra 97.

Como a adopção do projecto pelo Senado é quasi certa, a nova medida poderá ser brevemente sanccionada e posta em vigor.

As cotações sobre Londres e Nova York na Bolsa de Paris

PARIS, 15 (H.) — Foram as seguintes, na abertura da Bolsa, as cotações sobre Londres e Nova York:

Libra: 87 francos 43. Dollar: 25 francos 27.

Premeditava-se o desencadeamento da gréve geral em Vienna

VIENNA, 15 (A. B.) — Communicam de Insbruck que as autoridades provinciaes mandaram recolher aos quarteis a força publica armada e as tropas da Heimatwehr. Corriam rumores de greve geral, motivo pelo qual a policia deu uma batida na séde do commando da Schutzbund socialista, onde apprehendera material compromettedor. Em Schwatz tinham sido presos 32 communistas e apprehendidas numerosas armas.

Os primeiros addidos militares francezes nomeados junto aos Soviets

PARIS, 15 (H.) — O governo dos Soviets approvou a nomeação do coronel Mandras e do seu adjunto, commandante Simon, para as funcções de addidos militares junto á Embaixada da França em Moscou.

O "Petit Parisien" assignala, a proposito, que se trata dos dois primeiros addidos militares francezes nomeados para Moscou depois do advento dos Soviets.

Mac Donald e Mussolini vão conferenciar

LONDRES, 15 (Havas) — O correspondente do "Daily Mail" em Genebra annuncia correram ali insistentes rumores de que o primeiro ministro sr. Mac Donald se encontrará brevemente com o sr. Mussolini, em localidade situada á margem de um dos grandes lagos italianos.

Julgava-se igualmente possivel que os dois chefes de governo se encontrassem em Stresa, nos ultimos dias desta semana.

A Inglaterra quer saber o motivo da prisão de engenheiros britannicos, accusados de sabotagem na Russia

LONDRES, 15 (Havas) — O "Daily Mail" diz-se seguramente informado de que o Foreign Office vae renovar em tom mais firme o seu pedido de informações sobre as causas que motivaram a recente prisão, na Russia, de varios engenheiros britannicos, accusados de sabotagem.

A decisão fôra tomada por não haver o governo recebido de Moscou resposta satisfatoria quanto ao primeiro pedido britannico.

O sargento Placido Guerreiro apresentou-se ás autoridades militares

O 1º sargento Alvaro Placido Guerreiro, pertencente ao contingente da Escola de Estado Maior, apresentou-se ás autoridades militares, por ter sido dispensado da commissão que exercia na Chefatura de Policia desta capital.

Boatarde

O Boato, apesar de ser um typo completamente desmoralizado, ainda não quiz aposentar-se. E' o mais contumaz dos reaccionarios. O mais cabeçudo dos sujeitos. Não ha ridiculo que o mate. Nem palavra humana que o convença.

Foi dono do Rio por alguns mezes. Falava nas mesas dos cafés. Ou tocalava nas ruas as pessoas inermes que passeavam. Occultava-se nas entrelinhas dos jornaes mal intencinados. Dava entrevistas. Opiniões. Mais infatigavel que uma machina.

Depois o Boato sumiu. Andou futingando em outros climas. E treinando em outros idiomas sua imaginação inesgotavel. O Carnaval o afugentou, barulhentamente, da cidade. Ninguem pensava mais nelle nem se recordava de sua cara.

Mas o Boato sempre foi o typo do typo reincidente. Terminou suas férias. Fez as malas. E voltou, fagueiríssimo, á cidade. E anda ahi de novo. Sempre o mesmo. Inventando historias do outro mundo. E illudindo com sua prosapia a credulidade dos incautos.

Cuidado com elle, leitor. E' uma criatura perniciosa. Sua imaginação tem mais veneno do que a mais venenosa jararaca.

O povo carioca se alista nas fileiras do Partido Autonomista

E' cada vez mais intenso o alistamento nas fileiras do Partido Autonomista. Cresce diariamente o numero de pessoas que, espontaneamente recorrem á sua séde, na Avenida, para dar a sua adhesão ao programma que representa a carta de alforria da população do Rio de Janeiro.

Publicamos a seguir a lista de nomes das pessoas que se inscreveram no dia 13 do corrente:

Leopoldina Guimarães Santos, Antonio de Almeida Gonçalves, Alexandre José Gonçalves, Oscar de Carvalho, Thomaz Edson Loureiro, Francisco Corrêa Rocha, João Baptista Leitão, Manoel Silvino Bastos, Archibaldo Baptista de Andrade, Theobaldo Riegel, Humberto Monte Parente, Milton Pinto Duarte, Aldemaro Rocha Pimentel, Nicolino Iorio, José Ferreira dos Santos, Guaracy Polyguara de Macedo, Jonas Lopes Pedreira, Dr. Alfredo Torres, Walter Torres, Francisco Moacyr Archanjo, Lino Lopes Coelho, Aldeziro Santos, Arthur Felisbino da Silva, Claudio Carolino Pinto da Silva, Enéas Souza, Waldemar Silva Porto, Armando de Oliveira, Aldemar Paulino de Oliveira, Mario Souza, Roberto Baptista Teixeira, José Bento Guerra, Graciliano de Souza Lima, Waldemar Teixeira, Oswaldo Rocha Guimarães, Paulo Macedo, José Machado da Costa, Luiz Arnaldo Schweitzer, Manoel Gomes de Araujo, Antonio Cataluna Neves, Willy Gustavo Siegfried, Ignacio Ribeiro Sampaio, Paulo Augusto Tavares Junior, Alvaro Pereira Moutinho, Raymundo Amora Maciel, José Gomes, Antonio Noronha da Silva, Carmo Gonçalves dos Santos, Raphael dos Santos Bittencourt, Candido José de Almeida Valle Junior, Heitor Americo de Freitas, João Silveira Bittencourt, Antonio Oliveira Guimarães, Balthazar Paiva, Augusto Tavares de Souza Vaz, Augusto Amado, Verissimo Miranda da Silva, Antonio Teixeira Alves, Manoel Santos Figueira, Paulo da Silva Oliveira, Antonio Simões dos Santos Figueira, Arnoldo Maynort D'Aragão, Aucio Rodrigues Valle, Oswaldo de Valladão Gomes Brandão, Joaquim Luiz da Silva, Ivo Arruda Rua, Arnaldo Silva, David Corrêa, Mario Eloy da Costa, Arthur Cesar Boissin, Waldemar Alpoim, Severino Gomes da Silva, Eduardo Thilmes da Silva, Coracio Cicero Martins Saldanha, Luiz Gonzaga Lins de Barros, Francisco de Assis Filho, Nelson de Castro Amaral, Hygino Pinho, Agnello Cavalcante de Albuquerque, Eduardo Perez de Oliveira Junior, Mario Alves dos Reis, Joaquim Ribeiro Dias, Rodolpho Jacintho de Araujo, Octacio Dias Moreira, Moyses Barbosa Lucio, Jacob Nettel, Jorge Abreu Avellar, Francisco Caminha Costa, Nelson Silva, Nelso Sayão Deluque, Roberto Souza Coelho, Edmundo Eduard Pecego, Lauro de Almeida Santos, Klober Penha Brasil, Angenor Tavares da Silva, Ivan Mariz, Plinio Sucsekind Rocha, Dio Surboje, Quintino Moreira da Costa, Horacio Fontella Filho, Atyr da Costa Britto, Oswaldo Leinã, Hildegardo da Silva Dutra, Carlos Moma, Omar Mercadante, Vicente Leal Lino de Barros, José Sebastião Saldanha de Miranda, José Victor dos Santos, João Custodio dos Santos, Arnaldo Pereira Pontes, Fidelis Manoel Reginato, Clodoaldo Paes Cabral, Oswaldo Irving Morris, Luiz Dante Terra, Henrique da Cunha Mello, João Farias Guimarães, João Ribeiro de Queiroz, Abelardo Figueiredo Carvalho Ramos, Mario Moraes, Joaquim Ferreira Neves, Alcides Peres, Israel Jacob Averback, José Rodrigues dos Santos, Carlos Navarro de Andrade, Alberico Elkar, Eduardo Dias, José Benigno de Albuquerque, Milton Carvalho.

Um appello á A. B. I.

O premio dos jangadeiros do Norte e aos cyclistas do Sul

Acaba de ser dirigida ao presidente da Associação Brasileira de Imprensa longa e circumstanciada carta, solicitando os bons officios dos jornaes no sentido de ser pleiteado do governo o pagamento do credito de rs. 200:000$000, votado pelo Congresso Nacional para os jangadeiros do Norte e os cyclistas do Sul, que emprehenderam grandes, arrojados e importantes "raids" sportivos por occasião das festas commemorativas do 1º Centenario do Brasil. Trata-se de uma justa causa e que mereceria realmente a sympathia de todos.

A Inglaterra está em quinto logar como potencia aerea

E' isso o que revela o ultimo orçamento da Aeronautica

LONDRES, 15 (H.) — No discurso de apresentação em torno das previsões orçamentarias para o Ministerio do Ar, o sub-secretario de Estado para a Aeronautica, insistiu sobre o facto do actual orçamento haver registado uma diminuição real de 340.000 libras, a despeito do augmento apparente de 26.000 libras. Além disso, o mesmo orçamento accusa uma reducção de 700.000 libras em relação ao de 1931.

Em seguida, o orador accentuou que por meio das reducções visam operadas, a Inglaterra concordava em permanecer em quinto logar relativamente ás forças aereas, dando um exemplo de moderação que poderia muito bem ser aproveitado pela Conferencia do Desarmamento.

Os Estados Unidos não querem connivencia com o armamentismo

WASHINGTON, 15 (Havas) — Por motivos dos esforços que estão sendo envidados afim de que o Congresso conceda plenos poderes ao presidente Roosevelt para que possam ser embargadas as exportações de armas e munições para qualquer paiz, recordá-se nos circulos autorizados que o governo de Londres, depois de haver decidido prohibir a exportação de material bellico para o Extremo Oriente, solicitou as potencias interessadas que se manifestassem a respeito da importante medida.

Os Estados Unidos tomaram o pedido em consideração e procuram resolver o assumpto.

Mais de dois mil bancos reiniciaram as operações

NOVA YORK, 15 (Havas) — Até agora mais de 2.000 bancos já reiniciaram as operações.

Tem crescido gradualmente o numero de estabelecimentos que estão reabrindo as portas.

Afim de apressar a volta ao regime normal dos serviços federaes e dos Estados, foi autorizada hoje a reabertura dos institutos financeiros na maior parte dos centros onde existem camaras de compensação.

A FEBRE AMARELLA

Importante descoberta feita no Instituto Oswaldo Cruz

O Departamento Nacional de Saúde Publica acaba de enviar á imprensa o seguinte communicado, cuja importancia não é preciso encarecer.

"Tendo constado que no municipio de Santa Therezia, no Estado do Espirito Santo, occorreram casos de febre amarella, sem a presença de Aedes Egypti, procurou-se verificar se outro insecto hematophago podia transmittir o virus amarillico.

O dr. Henrique Aragão, do Instituto Oswaldo Cruz, acaba de verificar que o carrapato estrella (Amblyoma cajanense) é capaz de transmittir o virus a macacos, sendo essa descoberta da mais alta importancia epidemiologica.

DEVIDO á resistencia, no desfiladeiro de Ku-Pei-Ku, das forças sob as ordens directas do general Tchang-Kai-Chek, acreditam os nacionalistas chinezes que os nipponicos estenderão as operações militares para Tientsin e Pekin, capital da China

MAIS UMA PENDENGA!

A prisão de subditos britannicos em Moscou e a intervenção do governo inglez em sua defesa

MOSCOU, 14 (H.) — O Departamento Politico do Estado acaba de publicar o seguinte communicado:

"Os actos de sabotagem ultimamente registados nas grandes usinas centraes electricas de Moscou, Tcheliabinsk, Zuevo e A Zlatoust, são o resultado da actividade de um grupo de elementos perturbadores de que faziam parte funccionarios do Estado e dos organismos dependentes do commissariado do povo para a industria pesada.

Esses elementos tinham por missão deteriorar os cabos das centraes electricas dos Soviets e provocar a paralyzação das usinas do Estado alimentadas pelas referidas centraes.

"O inquerito deixou apurado que, entre os membros activos do grupo em questão, figuravam varios empregados da firma ingleza Metropolitan Vickers que trabalhavam contratados na Russia, como auxiliares technicos da industria electrica.

"Foram presas 31 pessoas, entre as quaes se contavam seis subdito britannicos. Dois destes foram soltos depois de interrogados e de comprometterse a não abandonar as actuaes residencias.

O inquerito prosegue".

LONDRES, 14 (H.) — Annuncia-se officialmente que a Embaixada da Grã-Bretanha em Moscou pediu ao governo dos Soviets as razões da prisão de varos subditos britannicos residentes naquella capital.

LONDRES, 14 (H.) — As instrucções enviadas ao embaixador em Moscou tem por fim obter do governo sovietico informações precisas sobre a culpa e o lugar onde foram detidos os subditos brtiannicos pelas autoridades da União Sovietica. Não se trata de uma representação, visto como o governo britannico deseja tão somente saber se ha delicto e, em caso affirmativo, que esse delicto seja precisado, afim de que os accusados sejam autorisados a defender-se.

A sublevação militar peruana

ANNUNCIA-SE OFFICIALMENTE O COMPLETO FRACASSO DO MOVIMENTO — O MAJOR JIMENEZ, COMMANDANTE DOS REBELDES, SUICIDOU-SE APO'S A DERROTA

LIMA, 14 (H.) — As tropas governamentaes estão sendo concentradas em tres direcções afim de cercar os rebeldes e obrigal-os a dar combate. Espera-se de um momento para outro o primeiro choque.

BUENOS AIRES, 14 (A. B.) — Despacho de Lima informa que a sublevação verificada em Cajamarca parece haver se estendido a outras regiões do paiz.

Affirma-se que os revolucionarios marcham em direcção a Trujillo, emquanto as tropas governistas iniciaram a sua perseguição.

COMBATE DECISIVO

LIMA, 14 (H.) — As forças do governo e as revolucionarias travaram combate ás 6 horas da manhã de hoje. Os revolucionarios foram derrotados e fugiram abandonando mortos e feridos. Considera-se dominado o movimento revolucionario.

CONSIDERADOS TRAIDORES!

LIMA, 14 (H.) — A Assembléa Constituinte approvou uma moção em que se declara que os insurrectos de Cajamarca são responsaveis pelo crime de "traição á patria".

Um grave revez soffrido pelos bolivianos

O combate verificado no sector Toledo-Corrales

ASSUMPÇÃO, 14 (H.) — O Ministerio da Guerra forneceu um communicado em que annuncia que a derrota soffrida pela 3ª divisão boliviana no sector Toledo-Corrales assumiu proporções de verdadeiro desastre.

Foram identificados numerosos cadavares de officiaes bolivianos.

As tropas paraguayas apoderaram-se de copioso material bellico.

No sector de Saavedra nossas forças estão em contacto com o inimigo que está procurando cortar as communicações.

O DESARMAMENTO

Nada ainda feito em Genebra — Avistaram-se os srs. Paul Boncour e MacDonald

GENEBRA, 14 (H.) — Com a realização da sessão do Conselho da Sociedade das Nações, as con-

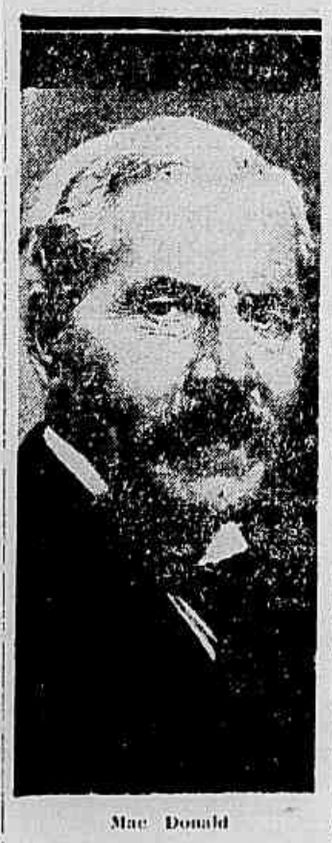

Mac Donald

versações politicas foram interrompidas, na manhã de hoje.

O primeiro ministro britannico, sr. MacDonald, permaneceu na séde da delegação de seu paiz, mas não recebeu nenhuma visita, limitando-se a trabalhar com seus conselheiros.

Acredita-se que o chefe do governo de Inglaterra se esforçe no sentido de pôr o preto no branco, no tocante ás suggestões que fez, nos ultimos dias, aos seus interlocutores. Tem-se a impressão de que o plano para resolução da situação em que se encontra a Conferencia do Desarmamento deverá ser redigido como simples projecto que conteria os principios directores.

Provavelmente, o sr. MacDonald dedicará o dia de hoje a reflexões em torno do assumpto, e os meios approximados da delegação britannica deixam prevêr que nada de concreto será conhecido antes de quinta-feira.

Os circulos inglezes mostram-se pouco satisfeitos com a attitude do delegado da Allemanha, sr. Nadolny, dando a entender claramente que não representa, em Genebra, senão o papel de observador. O sr. Nadolny teria declarado ao sr. MacDonald que o seu governo aguardará as propostas finaes da Inglaterra, afim de apresentar as condições.

GENEBRA, 14 (H.) — O ministro dos Negocios Estrangeiros de França, sr. Paul-Boncour, conferenciou hoje, com o delegado hespanhol, sr. Madariaga.

GENEBRA, 14 (H.) — O sr. Paul Boncour, depois de conferenciar com o sr. Ramsay MacDonald, esteve em visita ao sr. Henderson, o qual, segundo se affirma nos circulos da conferencia, tem elaborado um projecto que

Paul Boncour

apresentará aos delegados, no caso de fracassarem as tentativas do sr. MacDonald, de salvar a obra da reunião.

O sr. Paul Boncour avistou-se em seguida com o ministro dos Negocios Estrangeiros da Hungria, ao qual, consta, pediu certos esclarecimentos a respeito da importação de aviões militares estrangeiros, facto noticiado pela imprensa.

Animo e mão fortes!

O presidente Roosevelt consegue, graças ao seu prestigio e á sua audacia serena, ir rehabilitando a situação economica norte-americana

NOVA YORK, 14 (H.) — Foi creada uma repartição central encarregada de fiscalizar o cambio do dollar. O novo organismo é dirigido pelo conhecido financista Kent que já desempenhou funcções analogas durante a grande guerra.

NOVA YORK, 14 (H.) — Os meios de Wallstreet não reflectem particular optimismo com a reabertura dos estabelecimentos bancarios e preferem aguardar alguns dias para verificar os resultados da separação dos bancos reconhecidos sãos dos fracos que deverão ser liquidados ou absorvidos pelos institutos solidos. A proporção dos máos bancos indicará approximadamente o volume das liquidações a prover.

Um facto que causou surpresa nos circulos financeiros foi o fechamento do Banco Harriman que foi confiado a um syndico encarregado de velar pela sua reorganização de accordo com a nova lei bancaria.

O Banco Harriman, installado em plena Quinta Avenida, no centro das casas de commercio de maior luxo, tinha uma freguezia composta de grandes negociantes, joalheiros, pelleteiros e costureiros. A propria municipalidade nelle depositára a somma de dollares 1.500.000.

Hoje recomecarão a funccionar os milhares de estabelecimentos em todo o paiz, de accordo com o programma de reabertura progressiva.

WASHINGTON, 14 (H.) — A autoridade do presidente Roosevelt parece incontestavel, presentemente, pois a resistencia que poderia encontrar no Senado é muito fraca. De facto, essa casa do Congresso rejeitou, por 60 votos contra 29, a proposta no sentido de encarregar a commissão juridica de examinar se o chefe da nação agiu dentro da Constituição, no tocante ao projecto de economias.

O poder do sr. Roosevelt augmentou ainda com a attitude dos fazendeiros do Meio Oéste, que decidiram pedir que o presidente assuma amplos poderes, afim de reduzir a superficie das terras cultivadas e fixar os preços correntes dos productos agricolas.

Espera-se em Recife a visita do capitão Alencastro Guimarães

RECIFE, 14 (A. B.) — Falase na proxima vinda a este Estado do capitão Alencastro Guimarães, actual director dos navios "Aras", do Lloyd Nacional.

Sabe-se que o capitão Alencastro virá tratar com o alto commercio exportador de conseguir para os navios que administra o transporte de toda a safra assucareira. Se se realizar um accordo nesse sentido, pelos calculos que se fazem, aquelles navios terão fretes em viagem redondas os mais animadores, que garantirão mesmo, com forte margem de lucro, a manutenção da companhia neste momento sob a orientação do capitão Alencastro Guimarães.

Organizar o novo Estado, que assim se formará e cuja denominação será motivo de um plebiscito, dentro de uma democracia moderna e attento só ás contingencias brasileiras.

(Do programma do Partido Autonomista do Districto Federal).

A questão entre a Polonia e a Cidade Livre de Dantzig

Parece caminhar para uma solução rapida e satisfatoria

DANTZIG, 14 (H.) — O commissario do governo da Polonia dirigiu ao Senado da Cidade Livre uma nota de protesto contra o facto de apparelhos dantzigues haverem voado sobre Westerplatte apparentemente com o intuito de photographar os depositos polonezes de munições.

Noticia-se de outra parte que o Senado de Danizig resolveu por sua vez protestar junto á Sociedade das Nações contra a permanencia em Westerplatte do transporte polonez "Wilja" que trouxe ultimamente novos reforços de tropas ao referido porto.

GENEBRA, 14 (A. B.) — Causou certa estranheza o adiamento das deliberações do Conselho da Liga sobre a questão de Dantzig.

Tal situação foi provocada pelo facto do sr. John Simon, que deve ser o autor do relatorio, tentar tomar tempo, afim de conseguir um entendimento entre os dois governos em questão.

O governo polonez não apoia estes entendimentos, visto allegar que agiu com base juridica.

E' impressão dominante que a Polonia cederá afinal.

O governo de Dantzig informa que a Polonia continúa fortificando as suas posições em Westerplatte.

GENEBRA, 14 (H.) — O Conselho da Sociedade das Nações tomou conhecimento, esta manhã, do accôrdo concluido entre a Polonia e o Senado da Cidade Livre de Dantzig, para solução do incidente de Westerplatte.

As eleições hitleristas e a agitação nacionalista observada em Dantzig, fizeram com que o governo da Polonia julgasse necessario enviar tropas de reforço para o deposito de munições de Westerplatte. O Senado de Dantzig enviou um protesto á Sociedade slas Nações contra a medida, considerada contraria ás estipulações em vigor.

O entendimento havido á ultima hora, tornou inutil o relatorio de sir John Simon, a respeito, visto como a Polonia obteve a certeza official do presidente do Senado de Dantzig de que a segurança em Westerplatte será garantida pela Cidade Livre.

Deste modo, o representante polonez, sr. Back, declarou que a medida do seu governo se revestira de caracter provisorio e que os destacamentos de reforço seriam retirados logo depois de entendimento com o alto commissario da Sociedade das Nações em Dantzig.

Sir John Simon congratulou-se com o resultado a que se chegou e prestou uma homenagem ao alto commissario Rosting.

O presidente do Senado de Dantzig, sr. Ziemb, reconheceu, por seu turno a gravidade do assumpto, o mesmo aconteceu do com o delegado allemão.

O sr. Paul Boncour manifestou-se satisfeito com o accôrdo e declarou que a Sociedade das Nações devia tirar do mesmo todo o proveito possivel.

Amenizada a crise nos Estados Unidos

Reabrem-se mais de mil bancos

NOVA YORK, 14 (H.) — Reabriram as portas hoje, em todo o paiz, mais de mil bancos, entre os quaes bancos membros do systema federal de reserva e estabelecimentos bancarios particulares.

Numerosos outros bancos reiniciaram as operações baseandose em certas restricções.

Segundo communicado do secretario do Thesouro, sr. Woodin, a nomeação de varios conservadores junto aos bancos de bôa reputação de Washington, não quer dizer que taes estabelecimentos estejam em difficuldades, mas tem por fim, entre outras attribuições, o controle no sentido de assegurar o completo saneamento da situação desses bancos.

No sector da grande Muralha

A China e o Japão negociam directamente a paz? — Os Estados Unidos vão cooperar com Genebra na solução do conflicto. — Só num pequeno sector, os chinezes tiveram 700 baixas!

SANGUE!

PEKIM, 14 (H.) — Chegou o ministro dos Negocios Estrangeiros, sr. Loo Wen Kan.

A despeito dos desmentidos, continuam a circular rumores em torno das negociações directas entre a China e o Japão para solução da questão da Mandchuria.

Entrementes, observa-se nesta cidade e em Nankim um movimento intenso de tropas, dando a impressão de que se temem ataques por parte das forças japonezas.

Os meios diplomaticos manifestam a opinião de que as noticias de um contra-ataque chinez não são motivo bastante para que as tropas nipponicas occupem Tien-Tsin e Pekim.

LONDRES, 14 (H.) — O correspondente da Agencia Reuter em Washington diz-se seguramente informado de que, na resposta ao convite de 27 de fevereiro, da Sociedade das Nações, o governo norte-americano se reserva inteira liberdade de acção no tocante á pendencia sino-japoneza, não se comprometendo a participar de medidas coercitivas, taes como a boycottagem economica e o embargo de armas, que poderiam ser eventualmente indicadas pelo comité consultivo do instituto de Genebra. Estaria, entretanto, disposto a cooperar intimamente com a Sociedade afim de evitar hostilidades entre as duas partes.

WASHINGTON, 14 (H.) — O Departamento de Estado dará hoje á publicidade o texto da carta que o ministro em Berna, sr. Hugh Gibson, foi encarregado de entregar ao secretario Geral da Sociedade das Nações, em resposta ao convite de 27 de fevereiro do Instituto de Genebra para que os Estados Unidos cooperem com a commissão incumbida de estabelecer a politica commum dos membros da Sociedade em relação á questão sino-japoneza.

Na resposta o gaverno norte-americano aceita, ao que corre, o convite e designa o ministro Wilson e o embaixador em Bruxellas, sr. Hugh Gibson para representar os Estados Unidos na Commissão.

PALAVRAS DO GENERAL ARAKI

TOKIO, 14 (H.) — O ministro da Guerra, general Araki, declarou hoje que não acreditava se tornasse necessario estender as operações militares nipponicas ao sul da Grande Muralha, attingindo os districtos de Pekim e Tien-Tsin.

"Se as tropas japonezas emprehenderem novas operações — accrescentou o ministro — será com o exclusivo objectivo de defender a vida e os bens dos subditos nipponicos eventualmente ameaçados. As nossas forças serão, porém, retiradas o mais breve possivel".

AS PERDAS CHINEZAS SO' NUM SECTOR

PEKIM, 14 (Para O RADICAL) — Noticias procedentes de Mukden esclarecem que o combate que precedeu á occupação nipponica de Kupeikow custou aos chinezes 700 mortos, apesar da relativa pouca importancia do sector. Os japonezes tiveram 97 baixas, entre mortos e feridos, dos quaes tres officiaes.

TOKIO ACREDITA NA IMPRECISÃO DA PARTICIPAÇÃO ESTADUNIDENSE

TOKIO, 14 (H.) — Os meios officiaes nipponicos não se mostram inquietos em torno da questão da participação dos Estados Unidos nos trabalhos da commissão consultiva da Sociedade das Nações.

Segundo opinião autorizada o governo norte-americano nada mais fará do que seguir a politica do ex-presidente Hoover e a sua acceitação comporta diversas formulas restrictivas, que tornam a participação dos Estados Unidos muito vaga e imprecisa.

O Exercito japonez vae atacar Tientsin e Pekim?

SHANGHAI, 14 (H.) — Communicam de Nankim que um porta-voz do governo nacionalista declarou que as autoridades chinezas acreditam que as operações militares se prolongarão para o sul da Grande Muralha, attingindo as regiões de Pekim e Tien-Tsin, em vista da resistencia das tropas chinezas, que continuam a manter as suas posições no desfiladeiro de Ku-Pei-Ku.

BOA MEDIDA...

Obrigatoriedade na adopção do systema metrico

BANGKOK, 14 (H.) — Vae entrar em vigor nas provincias de Bangkok, Ayuthia, Rajuri e Prachin, um decreto de lei sobre pesos e medidas que impõe a obrigatoriedade da utilização do systema metrico.

Como um novo Aristides Briand

Lloyd George, falando aos christãos, lamenta o excessivo militarismo reinante no mundo

LONDRES, 14 (H.) — Falando em Sheffield perante o Conselho Nacional das Igrejas Evangelicas Livres, Lloyd George lamentou os excessos do militarismo, accentuando que estes multiplicavam por toda parte os riscos de guerra.

Tres attitudes de Lloyd George

O "leader" liberal terminou preconizando a convocação de uma conferencia mundial de todas as igrejas christãs, afim de combater, antes que seja demasiado tarde, os perigos que ameaçam a civilisação.

Bandeira Intellectual Carioca

A Bandeira Intellectual Carioca, filiada ao PARTIDO AUTONOMISTA DO DISTRICTO FEDERAL, alistou hoje em sua séde, á Praça Floriano 7, sala 424, as pessoas abaixo:

Juvenal Prio, Eliz Varella de Moura Andrade, Alamiro Costa, Augusto Borges Guimarães, Sergio Pereira Carvalho, Armando Almeida Serra, Luiz Antonio Gonçalves, Oscar Marques Gomes, Nelson Zeferino Serafini, Abelardo Bezerra Cavalcanti, José de Almeida Leal, Antenor Faria Lopez, Antonio Rodrigues Silva, Waldemar Dias Vieira, José Gil Domingues, Francisco Barreira Leal, Muniz Tavares, Arthur Franco de Andrade, Ernesto Duarte Machado Silva, Mario Nogueira, Justino Filhagosa Junior, Francisco de Freitas, Luiz Carlos Vianna, Moacyr Paim dos Santos, Judith Marcovecchio, José [illegible], Mario Bezerra Lessa, Procopio Carlos da Silva, Raul Bento de Bastos, Manoel Juvencio da Silva, Candido Almeida, Aristeu Monteiro Leonardo, Osualdo Gomes Deschamps, Aureliano Silva Leite, Octavio Albino Pereira, Benedicto Passos de Souza, Manoel Queiroga, Manoel Antonio [illegible] mento, Manoel Fonseca da Luz, João Augusto de Macedo [illegible], Moacyr Proença da Silva [illegible], Fidelio [illegible], Alberto Gonçalves de Lima.

Ponce & Irmão lançarão seguidamente a começar da proxima semana «**Ama-me esta noite**» da Paramount com Maurice Chevalier; «**Ave do Paraiso**» da RKO com Dolores Del Rio; «**O signal da Cruz**» da Paramount com Friedrich Marsh; «**Esquadrilha Perdida**» da RKO com on Stroheim; «**A Venus Loura**» da Paramount com Marlene Dietrich; «**O Promotor Publico**» com John Barrymore; «**Ladrão de Alcova**» da Paramount, com Kay Francis, e um film dessa fabrica com Clark Gable.

O EMPRESARIO M. T. PINTO E A TEMPORADA THEATRAL DE 1933. — A REABERTURA DO THEATRO RECREIO. A' 30 DO CORRENTE

O empresario M. T. Pinto

Ha uma grande agitação no meio theatral, apesar de estarem fechados todos os theatros da Capital. Graças á iniciativa de mais operoso empresario do Rio de Janeiro, o sr. M. T. Pinto, o inicio da temporada theatral deste anno será dos mais brilhantes. Este intelligente empresario que era um dos candidatos á posse do Theatro João Caetano para ali realizar a temporada theatral de inverno, officializada pela Prefeitura, tratou da organização, escrupulosamente feita, de uma grande companhia de theatro musicado com elementos selecionados, não só do Sul, nosso meio artistico como da Elite social, tendo contratado figuras de alto relevo da sociedade, que vão ingressar no theatro pela primeira vez. Não tendo obtido o theatro da Prefeitura, por motivos que não queremos apreciar, o empresario Pinto resolveu levar a effeito o seu grande emprehendimento artistico no Theatro Recreio, consagrado do proprietario daquelle theatro que o mesmo soffreu uma grande reforma e ficou perfeitamente adequado a receber e apresentar a grande companhia que será apresentada ao publico no dia 30 do corrente.

Será com a primeira representação da operetta-fantasia "A Canção Brasileira", original dos apaudidos escriptores Miguel Santos e Luiz Iglesias, com musica do maestro patricio Henrique Vogeler.

O publico carioca conhece, de sobra, a capacidade de empresario emprehendedor do sr. M. T. Pinto, que teve ainda hoje o maior encomiasmo do theatro de revista, no Brasil.

Afastado algum tempo de sua actividade theatral, por motivo de saude, o empresario volta á luta, disposto a vencer, pois vae offerecer ao publico uma organização como até agora ainda não se tinha feito no Brasil.

E' sua intenção dar, no Theatro Recreio, aquillo que falta á nossa capital: espectaculos encantadores, com deslumbrantissimas montagens e com uma peça brasileiramente desempenhada por artistas brasileiros, dos melhores. Espectaculos do que é que nosso, com certo nome. Espectaculos de bom theatro que satisfarão indistinctamente a todos.

A companhia reune-se, hoje, pela primeira vez, ás 13 horas, no popular theatro da rua Espirito Santo.

O espectaculo inaugural, a 30 do corrente, será em homenagem á imprensa, para que melhor possa ser julgada e divulgada a grande organização que estava preparada para fazer a temporada de theatro musicado officializada pela Prefeitura. Perante toda a companhia será feita, hoje, a leitura da peça e da partitura do maestro Henrique Vogeler, que a executará ao piano.

Amanhã começarão os ensaios da operetta-fantasia "A Canção Brasileira", sob a direcção artistica do prof. Eduardo Vieira.

PANORAMA

[illegible]

Invento nacional, nada

Oxe, para que deu o Cinema Brasileiro! Duas entidades filmaram os aspectos do Carnaval, usando apparelhos para synchronisação dos sons e ruidos. Um desses apparelhos disseram ser invento nacional, e o outro foi comprado nos Estados Unidos e retirado da alfandega pagando os respectivos direitos aduaneiros.

Foi uma pedra no sapato do tal invento nacional.

Mas, invento nacional como? Em que consiste esse invento? Como se pode inventar uma coisa que já existe?

Vamos aos factos. Os litigantes são a Cinédia e o Munizotone, ambos possuidores dos films sobre o Carnaval a que acima nos referimos.

O Munizotone, acobertado pela capa de um falso patriotismo ou nacionalismo, anda berrando aos quatro ventos que os estrangeiros não querem que elles vivam em paz com o seu "filmexinho". Que estrangeiros são estes? A Cinédia é uma organização brasileira, legalmente instituida, pagando impostos e taxas sem recorrer a favores de governo, porque até a censura de seu film "A Vez do Carnaval" foi paga para que elle tivesse exhibição.

Onde, emfim, está esse industria nacional de que falam os defensores-accusadores do Munizotone? Seus apparelhos não estão á venda! Não é invento nacional sob maneira alguma, a começar pelas valvulas que são americanas. E o Munizotone continua a forçar o publico a crer em sua creação como sendo nacional, vamos denunciai-o a Western Electric e a R. C. A. Photophone que são os possuidores das patentes, para impedir que em todo mundo apparecam esses inventos nacionaes.

Sejamos mais limpos na concurrencia. O que vem de acontecer na semana passada em Bello Horizonte, é simplesmente ridiculo para o Cinema Brasileiro, e o que mais irrita é essa carga de patriotismo a essa linguagem de estrangeiro, sem nenhuma razão vital.

Ponhamos termo a essa luta inglória, porque o Cinema Brasileiro não lucra e proseguamos a trabalhar. Se o Munizotone é invento nacional, prosiga a sua jornada, fazendo films pesados para mostrar ao publico a possa capacidade de produzir films, mas não queira obstar os trabalhos legalmente adquiridos pela Cinédia. A Cinédia possue apparelhos estrangeiros, porque no Brasil não se fabrica semelhante coisa, nem mesmo para as industrias nacionaes, conforme allega o Munizotone e muito menos que inventar o que já existia. O que a Cinédia quer é fazer Cinema Brasileiro, mostrar ao publico films falados em portuguez, feitos com apparelhos nacionaes ou estrangeiros, e absolutamente não deseja manter campanha de ridiculo contra os demais productores nacionaes.

Isto é que é a maneira legal e limpa de se proceder.

S. B. A. T.

As suas edições "Theatro Brasileiro"

Continuando o seu programma de divulgação do Theatro Nacional, a Sociedade Brasileira de Autores Theatraes, lançou a venda nas nossas principaes livrarias, o numero 15 de suas edições de autores brasileiros representados com relativo exito nos nossos theatros.

Trata-se da comedia em 3 actos, original de Armando Gonzaga, "O amigo da paz", que sae á luz da publicidade numa aprimorada e elegante brochura ao preço popularissimo de mil réis.

Reunir-se-ão amanhã, quinta-feira, ás 17 horas, a Directoria, Conselho Deliberativo e socios da Sociedade Brasileira de Autores Theatraes.

Em seguida haverá uma assembléa em continuação da approvação dos diversos regulamentos.

— NEM SO' DO AMOR E PARA O AMOR ELLA VIVIA MAS, TAMBEM, PARA A FRIVOLIDADE DOS SALÕES ARISTOCRATAS...

TOURA E SEDUCTORA

"PLATINUM BLONDE"

JEAN HARLOW

LORETTA YOUNG

ROBERT WILLIAMS

Producção: FRANK CAPRA

COLUMBIA PICTURES

DISTRIBUIÇÃO UNITED ARTISTS

Tambem "FLORES E ARVORES" uma SYMPHONIA SINGULAR COLORIDA

AMANHÃ GLORIA

A CASA DO CAMONDONGO MICKEY

Abigail Parecis

Vae cantar no proximo dia 22, em Petropolis. O theatro D. Pedro II encher-se-á com o som de sua voz morena. Fazem parte do programma, alem de classicos, musicas regionaes brasileiras e estrangeiras. A cidade serrana vae assistir a um dos mais interessantes espectaculos.

circos

DEMOCRATA

Até sexta-feira figura no cartaz "Primeira Noite de Matrimonio".

— Sabbado temos na tranpa da ordem do dia o "Quarto do Amor".

VARIAS

Leonor Vieira, a encantadora estrella, vae brilhar sexta-feira no "Pavilhão Franco", á rua Botocaba.

— Anita Marcizaet faz hoje a sua estréa no Democrata Circo.

VARIAS NOTICIAS DE THEATRO

O sr. M. Pinto contratou mais um cantor para a sua Companhia de Operetas — o tenor Vicente Celestino.

O sr. A. Neves já tem alguns artistas apalavrados para a Companhia que dentro de poucos dias reabrirá o Republica.

O professor Olavo de Barros será o regendor da Companhia Nacional que o empresario N. Viveiros pretende organizar.

A Casa de Cabocla volta, ainda este mez, a funccionar no Theatro S. José.

— Está enfermo, ha varios dias o empresario dr. Domingos Segreto, que tem sido muito visitado.

Jean Harlow vae fazer brilhar a sua cabelleira "platinum blonde", no Gloria ...

Não é de hoje que Jean Harlow recebeu a alcunha de "Platinum blonde". E, realmente, ella bem combinava, pois, justamente com a prata reluzente de sua cabeça de cabellos, que mesmo nos paizes onde não é falado o idioma inglez, dean Harlow foi vista a ser chamada, assim "platinum blonde". O seu apellidar, era não só sendo sinda apreciada a heroina de "Anjos do Inferno", como em film onde a sua personagem chama a attenção. Assim o como prohibido e a Cinédia o prendeu e, [illegible] — [illegible] — [illegible] —

Novas directrizes da producção e do trabalho

"Na Assembléa Constituinte deve estar representada a totalidade das forças constitutivas da sociedade brasileira, ou melhor as forças que mantem o Estado Brasileiro, quer no terreno economico, por meio do trabalho, quer no terreno financeiro, por meio dos impostos, quer na defesa, segurança e integridades patrias, por meio do serviço militar. Em qualquer um dos tres sectores apontados o maior contigente é o do proletariado". (Palavras do Presidente do Syndicato dos Professores.)

U.T.L.J.
União dos Trabalhadores do Livro e do Jornal

Séde: RUA DA CARIOCA, 12 - 1º andar

REUNIÃO DE DIRECTORIA

De ordem do companheiro presidente convido todos os directores deste Syndicato a tomar parte na reunião de directoria que se realizará hoje, quarta-feira, 15 do corrente, ás 17 ½ horas em nossa séde social á rua da Carioca, 12 — 1º andar.

PEDRO AGRIPINO DE ALCANTARA,
2º Secretario

Grupo Profissional de Linotypistas

UNIFICAÇÃO DE SALARIOS

Convido os membros da commissão de Unificação de Salarios a comparecer sexta-feira, 17 do corrente, ás 17,30 horas, na séde do nosso Syndicato, á rua da Carioca, 12 — 1º andar, para estudo da redacção final do ante-projecto de unificação de salarios.

Ficam tambem convidados todos os associados componentes deste Grupo a tomar parte na reunião que se realizará domingo, 19 do corrente, ás 15 horas, no mesmo local acima referido, afim de tomar conhecimento do trabalho apresentado pela commissão. — O secretario, AFFONSO VARIA DE OLIVEIRA.

QUALIFICAÇÃO ELEITORAL "EX-OFFICIO"

Tendo este Syndicato encerrado a qualificação "ex-officio" para os seus associados, o companheiro encarregado desse serviço pede a todos que se qualificaram que enviem á nossa séde, á rua da Carioca, 12 — 1º andar, tres (3) pequenas photographias tiradas de frente, necessarias no referido processo de qualificação, no menor prazo possivel.

DEVOLVAM AS LISTAS DE SUBSCRIPÇÃO D'"A BATALHA"

A U. T. L. J. solicita a devolução das listas de subscripção que ainda se encontram em poder dos varios representantes. A thesouraria funcciona diariamente das 13 ás 18 horas.

Syndicato dos Officiaes Barbeiros e Cabelleiros do Districto Federal

CARTEIRAS PROFISSIONAES

A identificação profissional que habilita o collega nos actos mais necessarios, continua sendo feita na séde do Syndicato das 8 ás 22 horas. Os barbeiros e cabelleireiros, que ainda não procuraram satisfazer esta exigencia da Lei, podem vir a séde na hora indicada, pois encontram o respectivo funccionario do Ministerio do Trabalho designado para este fim.

Demorar é contraproducente e o que é possivel fazer hoje não é conveniente deixar para o outro dia.

O prazo para obtenção das carteiras profissionaes está a extinguir-se, portanto, a collectividade deve procurar a séde do seu Syndicato todos os dias, menos sabbados. — O secretario, Antonio Theodoro Lisboa.

Convocações para hoje

Alliança dos Operarios na Industria de Construcção Civil — reunião dos operarios carpinteiros, ás 18 horas.

União dos Contra-Mestres, Marinheiros e Moços da Marinha Mercante — assembléa geral extraordinaria, ás 20 horas.

Syndicato dos Operarios na Fabricação de Bebidas — reunião da directoria, ás 13 horas.

Retratos

Para Carteiras Profissionaes. So na PHOTOGRAPHIA FEDERAL. Foi ella a creadora do 4x6, que é hoje official, de accordo com as exigencias do artigo 6º do decreto 21.175

RUA MARECHAL FLORIANO PEIXOTO, 147

— RIO —

União dos Contra-Mestres, Marinheiros e Moços da Marinha Mercante

Convido os senhores associados a comparecerem á assembléa geral extraordinaria, em segunda convocação, a realizar-se hoje, 15, ás 20 horas, para se tratar de assumpto de interesse collectivo — Pela União, Florentino de Oliveira Costa, director do expediente.

Alliança dos Operarios na Industria da Construcção Civil

Convidamos todos os operarios carpinteiros para a reunião que será realizada hoje, 15, ás 18 horas, em nossa séde social, á rua Camerino n. 66, sobrado.

E' necessario o comparecimento de todos os companheiros, para podermos tratar da reorganização da classe, tabella de salario, regulamentação das horas de serviço e de outros assumptos de caracter vario.

REUNIÃO DOS ESTUCADORES

Será realizada amanhã, quinta-feira, 16, uma reunião de operarios estucadores, ás 18 horas, em nossa séde social.

O fim dessa reunião será para a reorganização da Secretaria Seccional e para deliberar sobre assumptos do interesse da classe. — João Cavalcanti, secretario geral do trabalho.

ALISTAMENTO ELEITORAL

De ordem do presidente, convido a todos os associados que estejam alistados "ex.officio", a comparecerem á séde desta Alliança, para tirarem os seus retratos. — Germano Gonçalves, 1º secretario.

Qual será a posição do proletariado em face do proximo movimento eleitoral?

Deverá caber ao proletariado a maxima representação possivel na Assembléa Constituinte, e por isto, penso que o Governo Provisorio praticará acto de justiça meritoria, concedendo ao operariado o duplo voto: o voto de classe e o voto puramente politico – diz a O RADICAL, – o sr. Cornelio Fernandes, presidente do Syndicato dos Professores

O intellectual proletarizado Cornelio Fernandes, presidente do Syndicato dos Professores e ex-presidente da F. do T. D. F pertence á vanguarda do proletariado conscientemente organizado, desde o advento da Revolução de Outubro.

Cornelio conseguiu essa coisa unica no Brasil dos preconceitos ridiculos: interessar a massa dos professores na causa social brasileira.

Antes desse passo audacioso, essa digna classe de trabalhadores, explorada como sempre foi, conservava-se isolada no seu soffrimento.

Não havia, portanto, essa rebeldia moça, de uns batalhadores do magisterio, que, com o sacrificio de posições, alçou a classe á primeira plana dos movimentos de reivindicações justas.

Cornelio, com o apoio da maioria dos seus collegas, vae varando as muralhas e vencendo.

Por isso, se tem innumeros amigos e admiradores, o professor Fernandes conta, igualmente, com um exercito de detractores.

Isto parece que mais o anima a proseguir na sua campanha em prol do ideal visado, que é a emancipação moral e economica do professorado brasileiro.

E Cornelio o conseguirá, porque para isso tem todas as qualidades exigidas, sobretudo a indomavel energia de repellir todas as injuncções para accordos accommodaticios.

Solicitado a responder no nosso inquerito, diz o professor Cornelio:

A POSIÇÃO DO PROLETARIADO NO PROXIMO MOVIMENTO ELEITORAL

— "O proximo movimento eleitoral é um movimento para eleger a Assembléa Constituinte, o que equivale a dizer que a 3 de maio a Nação Brasileira deverá se reunir em assembléa para deliberar sobre a sua organização futura. Logo, nesta assembléa deve estar representada a totalidade das forças constitutivas da sociedade brasileira, ou melhor, as forças que mantêm o Estado Brasileiro, quer no terreno economico, por meio do trabalho, quer no terreno financeiro, por meio dos impostos, quer na defesa, segurança e integridade patrias, por meio do serviço militar.

Em qualquer um dos tres sectores acima apontados, o maior contingente é o do operariado. E' a massa proletaria quem produz, é a massa proletaria quem mais paga impostos e é ainda a massa proletaria quem mais concorre com o imposto de sangue, nas fileiras das classes armadas.

Cornelio Fernandes, presidente do Syndicato dos Professores

Sendo assim, deve caber ao proletariado a maxima representação possivel na Assembléa Constituinte, e por isto, penso que o Governo Provisorio praticará acto de justiça meritoria concedendo ao operariado o duplo voto: o voto de classe e o voto puramente politico.

Aliás, já ha exemplo historico de um duplo voto concedido á parte mais numerosa da sociedade: — na Constituinte franceza de 89, em que o Terceiro Estado teve representação dupla, e deu resultados tão bons que ainda hoje, em todos os cantos do mundo, se louva a obra de 89.

Uma Constituinte sem a maxima representação proletaria, no Brasil actual, será inconsistente e puramente ociosa, porque o operariado constitue a immensa maioria da Nação, sendo mesmo o seu mais poderoso sustentaculo, em todos os transes, principalmente nas occasiões difficeis."

AS FORÇAS ELEITORAES DO PROLETARIADO

— "A lei eleitoral exige, como condição indispensavel á habilitação do direito de voto, a alphabetização.

Ora, 80 % dos brasileiros são analphabetos, sendo os alphabetizados, na sua grande maioria, os não proletarios, d'onde se conclue que as forças proletarias serão grandemente diminuidas.

O Estado Brasileiro não ensinou o operario a lêr, e, entretanto, exige que elle saiba lêr para poder votar!

O operario não precisa saber lêr para pagar os impostos; não precisa saber lêr para produzir a riqueza nacional, e não precisa saber lêr para ser soldado. So precisa saber lêr para participar do Poder.

Verdadeiro absurdo!

Quem sabe crear a riqueza, quem paga impostos e quem sabe defender a patria, saberá, fatalmente, participar do Poder Publico.

Com o direito de voto aos analphabetos se completaria a Revolução Brasileira; a representação das classes, em todo caso, poderá ter grande effeito neste sentido."

QUAL O ACTUAL PARTIDO QUE MAIS SE APPROXIMA DAS REIVINDICAÇÕES PROLETARIAS?

— "O partido que tornar o Poder accessivel ao proletariado organizado.

E' preciso, de uma vez, para sempre, varrer esta anachronica e bolorenta asserção de que o proletario, por ser analphabeto, não póde participar do Poder, porque não são os discursadores academicos e eruditos que fazem as boas leis e sim os que as vão cumprir. E, no caso, quem cumpre a lei é a massa, analphabeta ou não."

Syndicato dos Professores do Districto Federal

QUALIFICAÇÃO ELEITORAL

Terminando no dia 25 do corrente o prazo para a qualificação eleitoral "ex-officio" para os syndicalizados, a directoria convida todos os associados, que, até o presente momento, não forneceram os dados necessarios, a fazel-o até sabbado vindouro, impreterivelmente. Outrosim, communica que a Secretaria funcciona diariamente das 12 ás 18 horas e espera dos associados a devolução immediata das fichas, que lhes foram remettidas, afim de providenciar a respeito. — Cornelio Fernandes, presidente.

O CONGRESSO SYNDICALISTA NACIONAL PROLETARIO SERÁ REALIZADO DE 3 A 18 DE ABRIL

A Commissão Organizadora do Congresso Syndicalista Nacional Proletario resolveu, para attender aos innumeros pedidos de adhesões dos syndicatos dos Estados, adiar para os proximos dias 3 a 18 de abril do corrente a realização do referido Congresso.

Essa resolução foi motivada por insistentes solicitações das organizações syndicalizadas do extremo norte e sul do paiz, que desejam comparecer a installação do Congresso Proletario e que só podem fazel-o com o adiamento de certame, devido a longitude que se acham.

Raphael Serrato Muñoz — Presidente.
Jocelyn Santos — Vice-presidente.
M. Cavalleiro — Secretario.
Raphael C. Ramalho Ortigão — Thesoureiro.

Arte proletaria

ORPHÃO, quadro de Steinlen

Ampliando o raio de acção

Realizou-se domingo passado 12 deste, uma reunião de operarios, socios da Alliança dos Operarios na Industria da Construcção Civil, no nucleo de Mesquita e Rocha Sobrinho, sendo presidida pelo secretario geral do Trabalho, João Cavalcanti e secretariada por Antonio Joaquim da Costa, todos da directoria da Alliança e por Antonio Joaquim, delegado do nucleo da Alliança naquella localidade.

Aberto os trabalhos o presidente communicou a assembléa o fim daquella reunião entregando a direcção daquelle nucleo aos delegados da Alliança, pelle attentados, que são os seguintes: acclamados em assembléa: Manoel Maria Rodrigues, delegado geral; João Grimaldo, 1º secretario e Americo Martins, 2º secretario.

A reunião transcorreu com a maior harmonia, ficando bastante se interesse despertado pelos operarios em defesa da solidariedade, falando, entre outros os srs. João Cavalcanti, Antonio Joaquim da Costa e Alexandrino Ferreira Campos.

Depois de varias deliberações de interesse dos trabalhadores daquelle local, falaram ainda os srs. Americo Martins e Manoel Maria Rodrigues, agradecendo os esforços dos directores da Alliança e o apoio que encontraram da parte de syndicato, para com os trabalhadores de Mesquita e Rocha Sobrinho.

Os trabalhos foram encerrados ás 17 horas.

Syndicato Unitivo dos Ferroviarios da Central do Brasil

AVISO

Dando cumprimento a determinação da assembléa geral realizada em 4 do corrente, por proposta do companheiro José da Costa Miranda, que foi approvada unanimemente, foram excluidos do "Quadro social" desta organização os seguintes companheiros ferroviarios:

Carlos Simas, Janseno Genserico Dacmon, Francisco de Assis Coelho, Gastão Valentim Antunes, Epodio Alves de Oliveira, José Julião de Almeida. Faço publico e ferrado, que este syndicato não tem nenhuma responsabilidade nos casos em que os companheiros acima mencionados estiverem envolvidos, ou que venham a se desenvolver.

Rio de Janeiro, 14 de março de 1933. — Claudio José de Mello, secretario geral.

Imprensa Proletaria
A CLASSE

Orgão Federal Ferro-Via. — Sociedade de Classe E. F. C. B.

ANNO II — CAMPINAS, 11 de Março de 1933 — NUM. 16

No importante tronco ferroviario de Campinas, Estado de S. Paulo, o operariado organizado é defendido por um orgão de imprensa, inteiramente dedicado aos seus interesses e á causa do proletariado em geral.

E' em "A Classe", periodico que já conta dois annos de existencia que se ouvem os anseios da grande massa trabalhadora, dos que soffrem.

Escolas Primarias

Os alumnos que concluiram o 4º anno primario podem obter matricula no CURSO FUNDAMENTAL da ESCOLA SUPERIOR DE COMMERCIO, bem como no CURSO PROPEDEUTICO os que concluiram o 5º anno, mediante exame de Admissão.

INFORMAÇÕES E PROSPECTOS NA SECRETARIA DA ESCOLA

PRAÇA DA REPUBLICA, 60 — LADO DA PREFEITURA — TEL. 2-6250

Leia diariamente na 3.ª edição a pagina inteiramente nova sobre o movimento syndical

Informações financeiras

CAMBIO

O Banco do Brasil, na abertura de hontem, apresentou ao mercado as seguintes taxas para saques e para compras:

Para saques

	A' vista	A 30 d/v
Londres	1$[illegible]	1$[illegible]
Paris	$540	—
Zurich	$[illegible]	—
Hamburgo	$[illegible]	—
Milão	$[illegible]	—
Lisboa	$125	—
Madrid	$[illegible]	—
Bruxellas	$[illegible]	—
Nova York	13$[illegible]	—
Buenos Aires	$[illegible]	—
Montevidéo	$[illegible]	—

Para compras

	A 30 d/v.	A' vista	Cabo
Libra	1[illegible]	1[illegible]	1[illegible]
Dollar	13$[illegible]	13$[illegible]	13$[illegible]
Franco	$[illegible]	$[illegible]	—
Lira	$[illegible]	$[illegible]	—
Marco	2$[illegible]	2$[illegible]	—

O vale-ouro por 1$000 foi cotado a . . . . . 7$[illegible]

NO FECHAMENTO

Para saques

	A' vista	A 30 d/v.
Londres	1$[illegible]	1$[illegible]
Paris	$540	—
Zurich	$[illegible]	—
Hamburgo	$[illegible]	—
Milão	$[illegible]	—
Lisboa	$125	—
Madrid	$[illegible]	—
Bruxellas	$[illegible]	—
Nova York	13$[illegible]	—
Buenos Aires	$[illegible]	—
Montevidéo	$[illegible]	—

Para compras

	A 30 d/v.	A' vista	Cabo
Libra	1[illegible]	1[illegible]	1[illegible]
Dollar	13$[illegible]	13$[illegible]	13$[illegible]
Franco	$[illegible]	$[illegible]	—
Lira	$[illegible]	$[illegible]	—
Marco	2$[illegible]	2$[illegible]	—

O vale-ouro por 1$000 foi cotado a . . . . . 7$[illegible]

CAMARA SYNDICAL DOS CORRETORES

Curso official de cambio e moedas metallicas sobre as praças abaixo:

Praças	A 30 d/v.	A' vista
Rio, por £	1$[illegible]	1$[illegible]
Londres	[illegible]	[illegible]
Paris	—	$[illegible]
Italia	—	$[illegible]
Allemanha	—	$[illegible]
Portugal	—	$[illegible]
Belgica, ouro	—	$[illegible]
Hespanha	—	$[illegible]
Suissa	—	$[illegible]
Tchecoslovaquia	—	$[illegible]
Nova York	—	13$[illegible]
Montevidéo	—	$[illegible]
B. Aires, papel	—	$[illegible]
Hollanda florim	—	5$[illegible]
Japão, yen	—	3$[illegible]
Vale-ouro por 1$000	—	7$[illegible]

MOEDAS

Dollar (papel)	—	2[illegible]
Lira (papel)	—	1[illegible]
Escudo (papel)	—	$[illegible]

CAFÉ

O mercado de café disponivel apresentou-se, hontem, em posição estavel e regularmente movimentado, sendo regular o numero de casas exportadoras no serviço de classificação.

As offertas não foram de molde a satisfazer os vendedores que deante das possibilidades futuras estão se tornando mais exigentes.

Os negocios attingiram a um volume regular, continuando as preferencias para os cafés de boa torração e bebida.

No Centro do Commercio foram vendidas até As 16 ½ horas 2.315 sacas e mais tarde 1.125 ditas, perfazendo um total do dia de 4.645 sacas.

O mercado a termo continúa paralysado.

O disponivel do typo 7 continúa mantido na base de 11$000 por dez kilos de café.

Os diversos typos vigoraram com os seguintes preços por 10 kilos do disponivel:

Typo 2, 13$000; typo 4, 12$400; typo 5, 12$100; typo 6, 10$000; typo 7, 11$000; typo 8, 11$000.

Pauta (12 a 19), 19$100. Imposto ouro (Minas), 5$000. Imposto ouro (E. do Rio), 2$000.

O mercado ficou em posição estavel.

ASSUCAR

O mercado disponivel do assucar, nos trabalhos de hontem, transcorreu em ambiente firme, porém com os preços inalterados.

O mercado a termo não funccionou. Os diversos typos ficaram vigorando com os seguintes preços por saco de 60 kilos:

Branco crystal, de 56$ a 57$000; crystal amarello, de 46$ a 47$000; mascavo, de 26$ a 28$000; mascavinho, nominal.

O movimento estatistico do dia 13 constou do seguinte: entraram 8.858 sacos, sendo 6.000 de Sergipe, 2.000 de Maceió e 858 de Pernambuco; sairam 8.276, e ficaram em stock.... 132.936 sacos.

EM SÃO PAULO

O disponivel da Bolsa de Mercadorias de S. Paulo regulou firme para todas as qualidades de assucar, com as seguintes cotações em vigor:

Refinado filtrado, especial: comp. 60$000, vend. 62$000; de primeira: comp. 6[illegible]$, vend. 65$000.

Crystal bom, secco: saco com 60 kilos, nominal; da Bahia, de Pernambuco, de Maceió e de Campos: comp. 57$, vend. 58$000.

Moido, por 50 kilos: comp. 55$, vend. 58$000; somenos, por 60 kilos: comp. 48$000, vend. 49$000; mascavos, por 60 kilos: comp. 36$ vend. 38$500.

EM PERNAMBUCO

O disponivel de assucar amontoado em armazens, regulou firme para todas as qualidades e, ao mesmo tempo, sem cotação.

Entradas — As entradas constaram de 11.900 saccos de 60 kilos e que desde 1º de setembro sommaram 2.410.200.

Exportação — A exportação constou de 11.000 saccos de 60 kilos para portos do norte do Brasil.

Existencia — A existencia constou de 511.100 saccos de 60 kilos.

ALGODÃO

Este mercado do disponivel continúa em posição paralysada para os diversos typos de algodão.

O mercado a termo não funccionou. Os diversos typos ficaram cotados, hontem, com os seguintes preços por 10 kilos:

Fibra longa — Seridó: typo 3, de 65$ a 66$000; typo 4: de 64$ a 65$; Fibra média — Sertões: typo 3, de 63$ a 64$000; typo 5, de 59$ a 60$; Ceará: typo 3, de 62$ a 63$000; typo 5, de 58$ a 59$000. Fibra curta — Mattina: typo 3, de 52$ a 53$000; typo 5, de 50$ a 51$000; Paulista: typo 3, de 54$ a 55$000; typo 5, de 52$ a 53$000.

O movimento estatistico do dia 13 constou do seguinte: entraram do Maranhão 433 fardos, sairam 200, e ficaram em existencia 12.590 ditos.

EM SÃO PAULO

Algodão em caroço — Regulou sem cotação.

Typo da Bolsa de Mercadorias — O algodão n. 5 (da Bolsa de São Paulo), regulou calmo, com compradores a 72$ e vendedores a 73$000.

Caroço de algodão — Regulou sem cotação.

EM PERNAMBUCO

O mercado de algodão disponivel regulou nominal, com compradores de primeira sorte a 75$ e sem vendedores.

Entradas — Não houve.
Exportação — Não houve.

ALFANDEGA

Renda arrecadada hontem:

Em ouro	117:564$200
Em papel	188:207$409
Total	305:771$609
Sello	33:435$[illegible]
Renda de 1 a 14	2.901:267$146
Em igual periodo de 1932	2.018:167$[illegible]
Differença a maior em 1933	882:039$571

Lloyd Nacional AVENIDA RIO BRANCO N. 20 — 1.º ANDAR — TELEPHONES: 3-3560 E 4-3351 — Carga, incl. inflammavel (ao costado) pelo armazem 11 do Cais do Porto. Teleph.: 4-4934

ITAGUASSU'
Sahe hoje, 15 de março, para:
Bahia, Maceió, Recife, Cabedello, Natal, Areia Branca, Fortaleza, Camocim, Amarração, Parnahyba (via Amarração), Maranhão e Pará

SAVERNE
Sahe hoje, 15 de março, para:
BAHIA, RECIFE, MACAU, AREIA BRANCA e FORTALEZA

Para cargas e fretes com o corretor AFFONSO SILVA - Rua dos Mercadores, 12 - Teleph. 4-1890
Para seguros, sem cobrança de qualquer adicional de taxa, com o Lloyd Sul Americano — Av. Rio Branco 20, 2.º andar.

PAGA-SE ATE' 11$ a gr.
OURO JOIAS USADAS, É QUEM PAGA MELHOR. CONCERTOS DE JOIAS E RELOGIOS.
Preços baratissimos — Officinas proprias á rua Visconde do Rio Branco n. 23

MARINHA MERCANTE

OS QUADROS DOS FUNCCIONARIOS DO LLOYD BRASILEIRO

Os auxiliares do Lloyd, terão dentro em breve satisfeitas as suas aspirações. E' que, os quadros, estão em perspectiva de serem ultimados.

Ainda no sabbado, o superintendente do trafego, esteve em demorada conferencia com o senhor Firmino Santos, director do Lloyd, a proposito da organização dos quadros dos auxiliares que servem sob a jurisdicção daquella superintendencia. Hontem, um alto funccionario do Lloyd, informou-nos que a direcção da Companhia, está empenhada em pôr em execução os quadros dos funccionarios, ainda este mez.

FEDERAÇÃO DOS MARITIMOS

Continua reunida a Federação dos Maritimos, afim de serem solucionados importantes assumptos de interesse da classe maritima.

"VADEMECUM DE LUBRIFICAÇÃO"

O engenheiro Americo Brasil chefe do Laboratorio de Oleos do Lloyd Brasileiro, acaba de organizar o livro — "Vademecum de Lubrificação" —, destinado aos machinistas do Lloyd.

O engenheiro Brasil, usou da gentileza de nos enviar um exemplar do seu importante trabalho, de que nos occuparemos opportunamente.

O "COMMANDANTE ALCIDIO" PARTE HOJE

Rumo aos portos sulinos parte hoje, ás 10 horas, das docas do Lloyd, o "Commandante Alcidio", levando as accommodações todas tomadas e os compartimentos abarrotados de carga.

O "ITAQUICÊ" SAE HOJE

Sob o commando do capitão de longo curso, Arlindo Maia, parte hoje, ás 15 horas, para portos do norte até Belém, o "Itaquicê", de Costeira, conduzindo consideravel numero de passageiros e importante carregamento.

O "RODRIGUES ALVES" E O "SANTOS", ESTÃO SENDO ESPERADOS AMANHÃ

De Belém e Manáos e escalas, respectivamente, estão sendo esperados amanhã, o "Rodrigues Alves" e o "Santos".

SYNDICATO DOS OFFICIAES MACHINISTAS DA MARINHA MERCANTE

"Para effeito de embarque, peço aos associados a fineza de comparecerem á secretaria deste Syndicato, trazendo suas cadernetas-matriculas, bem assim as identificações das Companhias de Navegação. — José Neves, 1º secretario."

Telegramma recebido pelo ministro da Justiça

O ministro da Justiça recebeu o seguinte telegramma.

"Tenho a honra de communicar a v. ex. que, reunidos em assembléa geral ordinaria para decidir assumptos de sua economia social, decorrentes da discussão do parecer da Commissão de Tomadas de Contas, os socios da Associação Geral de Auxilios Mutuos da Estrada de Ferro Central do Brasil, com a assistencia do sr. dr. Afranio Palhares, delegado designado pelo sr. chefe de Policia, para assistir aos referidos trabalhos, foi, por proposta da mesa, sob minha presidencia, votado entre acclamações, pelos quatrocentos socios presentes, uma moção de irrestricto respeito e obediencia ás autoridades constituidas do governo, affirmando assembléa associados Associação repellem patrioticamente qualquer incitamento contrario ao espirito de disciplina, patrimonio e honra de 50 annos de vida corporativa ferroviaria desta aggremiação. — (a) Arthur de Pinna, presidente da assembléa geral ordinaria".

Os que conferenciaram com o ministro da Justiça

Estiveram hontem no Monroe, em conferencia com o sr. Antunes Maciel, ministro da Justiça: sr. Roberto Cantalupo, embaixador da Italia; sr. Salzado Filho, ministro do Trabalho; general Lucio Esteves, commandante da Policia Militar; dr. Agenor de Roure, presidente do Tribunal de Contas; sr. Rogerio Ibarra, ministro plenipotenciario do Paraguay; dr. Otto Prazeres, secretario da sub-commissão encarregado de elaborar o ante-projecto da Constituição; uma commissão de estudantes, pleiteando o direito de voto aos menores de 21 annos, matriculados nas escolas superiores; dr. Themistocles Cavalcanti, procurador da Republica; dr. André Carrazoni, jornalista em Porto Alegre; e drs. Leopoldo Gotuzzo, Pericles da Silveira e Miguel de Souza Soares.

Concedido titulo declaratorio de utilidade publica municipal

Foi, em data de hontem, declarada de utilidade publica municipal a Obra de Assistencia aos Portuguezes Desamparados do Rio de Janeiro.

A Feira Industrial-Agricola de Minas

Um convite do prefeito de Bello Horizonte aos interventores nos Estados

Afim de que a proxima Feira de Amostras de Minas Geraes alcance o maior exito, o prefeito de Bello Horizonte, dr. Luiz Penna, expediu aos interventores nos demais Estados o seguinte radiogramma-circular:

"Inaugurando-se em junho proximo a II Feira Industrial-Agricola de Bello Horizonte, destinada não só a promover a propaganda da producção industrial, commercial e agricola de Minas mas tambem de todos os Estados do Brasil, comparecam ao certame, solicito-vos a divulgação desta noticia para conhecimento dos interessados, e, ao mesmo tempo, lembro a conveniencia, para o Estado sob sua efficiente direcção, de se representar officialmente na grande Feira, o que muito desvanecerá o povo mineiro. Attenciosas saudações. — (a) Luiz Penna, prefeito".

Defender perante a Assembléa Constituinte, o principio da autonomia politica e administrativa do actual Districto Federal.
(Do programma do Partido Autonomista do Districto Federal)

Designações de officiaes para o cargo de ajudantes de ordens

Os tes. tenentes Adhemar José Alvaro da Fonseca e Romão Gc Faria Leal foram designados ajudantes de ordens do commando da 1ª Região Militar e o 1º tenente Constancio Deschamps Cavalcanti, para ajudante de ordens do commando da 4ª Região Militar.

DR. ANDRE' GUSTAVO PAULO DE FRONTIN
(CONDE PAULO DE FRONTIN)

Seus filhos, genros, nóra, netos, irmão, cunhados, sobrinhos e mais parentes agradecem a todos que os acompanharam em sua profunda dôr pela irreparavel perda de seu adorado Pae sogro, avô, ir, mão, cunhado, tio e parente, DR. ANDRE' GUSTAVO PAULO DE FRONTIN, e convidam para assistir á missa de 30 dia, que em suffragio de sua alma, será rezada no altar-mór da igreja da Candelaria, hoje, quarta-feira, 15 do corrente, ás 9 ½ horas.

Companhia Nacional de Navegação Costeira

SERVIÇOS DE PASSAGEIROS

SUL

ITAITUBA
Sahe hoje, quarta-feira, 15 do corrente, ás 17 horas, para:
ANGRA DOS REIS
PARATY
UBATUBA
CARAGUATATUBA
VILLA BELLA
SÃO SEBASTIÃO
SANTOS
CANANEA
IGUAPE

Itapé
Sahe domingo, 19 do corrente, ás 14 horas, para:
SANTOS — segunda-feira, 20
RIO GRANDE — quarta-feira, 22
PORTO ALEGRE — quinta-feira, 23

NORTE

Itassucê
Sahirá terça-feira, 21 do corrente, ás 10 horas, para:
VICTORIA — quarta-feira, 22
BAHIA — sexta-feira, 24
MACEIO — sabbado, 25
RECIFE — domingo, 26
CABEDELLO (João Pessôa) — segunda-feira, 27

Itaquicê
Sahe hoje, 15 do corrente, ás 14 horas, para:
VICTORIA — 5ª-feira, 16
BAHIA — sabbado, 18
RECIFE — 2ª-feira, 20
NATAL — 3ª-feira, 21
FORTALEZA — 4ª-feira, 22
SÃO LUIZ — 6ª-feira, 24
BELÉM — sabbado, 25
Recebe cargas para Santarém, Obidos, Parintins, Itacoatiára, Manáos, Monte Alegre, Alemquer, Maués, Faro, Porto Velho, Rio do Acre e Cruzeiro do Sul, com baldeação em Belém para os vapores da Amazon River.

AVISO — A Companhia recebe cargas e encommendas até 3 vesperas da sahida de seus paquetes, até ás 16 horas, pelo Armazem 13.
Valores pelo Escriptorio Central, até ás 16 horas da vespera da sahida de seus paquetes. Os paquetes de passageiros dispõem de camaras frigorificas.

Para passagens: Avenida Rio Branco n. 20, loja Tel. 3-3433
Para fretes: Avenida Rio Branco n. 20, Telephone 4-1726
Armazem 13 do Cáes do Porto Telephone 4-3371
Armazem 13 A, Av. Rodrigues Alves 203 — Tel. 4-5072.
Para mais informações: no Escriptorio Central, Avenida Rodrigues Alves 303, Telephone 3-4990

Napoleão de Alencastro Guimarães -- Depositario Judicial

LINHA RAPIDA DE PASSAGEIROS

NORTE
Araranguá
Sahirá sabbado, 25 do corrente, ás 10 horas, para:
BAHIA — 2ª-feira
RECIFE — 4ª-feira
CABEDELLO — 5ª-feira
Proxima sahida: Aratimbó, a 29 do corrente.

SUL
Aralimbó
Sahirá hoje, 15 do corrente, ás 15 horas, para:
SANTOS — 3ª-feira
RIO GRANDE — domingo
PELOTAS — domingo
PORTO ALEGRE — 2ª-feira
Proxima sahida: Araranguá, em 22 do corrente.

CARGUEIROS

NORTE
ITACAVA
Sahirá hoje, 15 do corrente, para:
ILHEOS, BAHIA e ARACAJU.
ITAIPU'
Sahirá em 17 de março, para: VICTORIA, BAHIA, MACEIO, RECIFE, CABEDELLO, NATAL, AREIA BRANCA, ARACATY, FORTALEZA, PARANAHYBA (via Tutoya) e TUTOYA.

SUL
Portugal
Sahirá em 18 do corrente, para:
SANTOS
S. FRANCISCO
PARANAGUA'
ANTONINA

PASSAGENS: S. A. Martinelli — Av. Rio Branco 108, Tel. 2-9905; Expreiter — Av. Rio Branco n. 37, Tel. 4-2285; S.A.V.I. — Av. Rio Branco 21, Tel. 3-0476.
PRAÇA E FRETES: Rua dos Mercadores n. 12. Embarques no armazem 11. Affonso Silva — Tel. 4-1890

Está desde hontem nesta capital o zagueiro Nariz, do C. A. Mineiro, que pretende ingressar na equipe profissional do Fluminense Football Club

Nariz, o optimo full-bach mineiro, está no Rio

Sua permanencia no Fluminense, depende da sua entrada para a Faculdade de Medicina

Nariz, o popular zagueiro do C. A. Mineiro, ora no Rio

O nocturno mineiro, trouxe, hontem, a esta Capital, o full-back Alvaro Cansado, que nas rodas sportivas é conhecido por Nariz.

O trem chegou á gare da Central ás 10 horas, sendo poucas as pessoas que lá se encontravam, dado o sizilo que havia em torno da vinda do zagueiro do Club Athletico Mineiro.

Representando o Fluminense F. Club, estavam Affonso de Castro e Luiz Vinhaes, technico da equipe de profissionaes.

Nariz veiu em companhia de Edelberto, o popular "Mineirão", das fileiras do tricolor, que fôra especialmente a Bello Horizonte, como emissario do gremio da rua Alvaro Chaves.

Logo que Nariz saltou, o nosso reporter se acercou, afim de entrevistal-o.

Em palestra, o futuro defensor do Fluminense F. C., disse-nos:

— Minha permanencia nas fileiras do tricolor não é certa. Se conseguir a minha transferencia, da Faculdade de Medicina de Bello Horizonte para a daqui, do Rio, ficarei. Em caso contrario, regressarei a Bello Horizonte. Não posso sacrificar minha carreira pelo football. Terei immenso prazer em vestir a camiseta tricolor, gremio que sympathiso desde ha muito tempo.

TURF

Os programmas para as proximas corridas

Foram hontem, organizados os seguintes programmas das reuniões de 18 e 19 do corrente:

Dia 18:

1ª carreira — Premio "A Batalha"—1.500 metros—3:000$ — Nehuen 55 kilos, Famoso 53, Aisca 48, Morador ex-Le Poupon 53, Adios 48 e Damiatrix 18.

2ª carreira — Premio "Tomyassu'" — 1.400 metros — 3:000$000 — Lampreia 52 kilos, Dorina 49, Xadrez 55, Karina 54, Jura 49, Piastra 48 e Setaurita 48.

3ª carreira — Premio "Clumenta" — 1.500 metros — 3:000$000 — Ribatejo 53 kilos, Voronoff 52, Enitram 50, Yara 50, Massiço 52 e Transvalian 53.

4ª carreira — Premio "Lampreia" — 1.400 metros — 3:000$000 — Little Jack 50 kilos, Tomyassu' 50, X. Raio 51, Golden Boy 53, Java 54 e Elnegro 51.

5ª carreira — Premio "Salvaropa" — 1.500 metros — 3:000$000 — Jaguaré 53 kilos, Kremlin 52, Fusão 51, Canace 51, Marquita 55, Ximena 50 e Maracó 54.

6ª carreira — Premio "Jundiá" — 2.000 metros — 4:000$ — Vichy 50 kilos, Aveiro 52, Xangó 54, Orgia 54, Xarão 53, Xiró 50 e Guapo 53.

Premios do betting — Lampreia, Salvaropa e Jundiá.

— Dia 19:

1ª carreira — Premio "Audaz" — 1.300 metros — 5:000$ — Alteza 52 kilos, Xarope 54, Yapon 54, Ada 52, Yuçá 52, Miss Linda 52, Bohemio 54 e Ami 54.

2ª carreira — Premio "Xaperu'" — 1.500 metros — 4:000$ — Sarcastico 54 kilos, Valentão 50, Tricolor 53 e Rex 52.

3ª carreira — Premio "Yeoman" — 1.500 metros—4:000$ — Ladario 54 kilos, Yôyô 53, Yak 54, Sunnyy 54, Malayir 52, Bagdá 52 e Visette 52.

1ª carreira — Premio "Piastra" — 1.600 metros — 4:000$ — Plume Dorée 52 kilos, Weston 54, Azulado 55, Hepacaré 55, La Mirabelle 54, Itararé 52 e "A Batalha 52.

5ª carreira — Premio "Tricolor" — 1.500 metros — 4:000$ — Puro Tango 55 kilos, Milano 55, Matinéo 52, Rapido 52, Cuauhtemoc 54, Tempero 55 e Portena 52.

6ª carreira — Premio "Tempero" — 1.600 metros—4:000$ — Conqueror 51 kilos, Double Steel 54, Xaperu' 56, Topazo 52 e D. Leandro 50.

7ª carreira — Premio "Insurrecto" — 2.200 metros — 5:000$ — Panacho Royal 49 kilos, Sastre 56, Duggan 51, Caton 54 e Gravatá 47.

Premios do betting — Piastra, Tricolor e Tempero.

CIRRUS E FEITICEIRA VÃO PARA LORENA

Seguem amanhã para Lorena os animaes Cirrus e Feiticeira, de propriedade do dr. Peixoto de Castro que vão ingressar ao "baras" que aquelle apaixonado turfman está installando naquella cidade paulista.

YEOMAN SERA' DIRIGIDO PELO JOCKEY SALFATE

Embarca amanhã para São Paulo, o jockey José Salfate, que vae dirigir o potro Yeoman, no grande premio "Piratininga", a ser realizado domingo proximo, na Moóca.

SEGUIU HONTEM PARA S. PAULO

Afim de dirigir o preparo do cavallo Insurrecto, seguiu, hontem, para S. Paulo, o "entraineur" João Cherubim.

O filho de Air Raid correrá o grande premio "Jockey Club" a ser disputado no primeiro domingo do mez de abril proximo.

FORAM ADIADOS OS MATCHES DE WATER-POLO

Em virtude dos raparos por que está passando a piscina do Fluminense F. C., foram adiados os jogos marcados para esta semana do campeonato de water-polo e torneio dos segundos quadros, ficando os restantes jogos da tabella até ulterior deliberação da Federação do Remo.

O OLARIA VAE REINICIAR OS TREINOS

O Olaria, que tanto successo fez no final do campeonato passado, depois de amanhã, reiniciará os treinos para a presente temporada.

O director de sports, pede por intermedio de O RADICAL o comparecimento de todos os jogadores ás 15 horas.

VAE SER DISPUTADO O TITULO DE CAMPEÃO EUROPEU DE BOX

Pierre Charles e Paulino Uzcudan, são os contendores

Segundo informações colhidas pelo O RADICAL, foi assignado na cidade de Valencia, Hespanha, um contrato em que Pierre Charles, campeão europeu de box, se promptifica a pelejar com o forte esmurrador Paulino Uzcudan, ex-campeão europeu.

A pugna está marcada para breve, e talvez seja levada a effeito na cidade de Valencia, onde se encontra o boxeur hespanhol.

O EMPRESARIO J. CORRÊA VAE VIAJAR

Pelo "Raul Soares", partirá hoje para a Europa, o empresario J. Corrêa.

Segundo está noticiado, o alludido empresario, vae contratar pugilistas para actuar nesta capital durante a temporada de turismo.

O seleccionado preto ensaia amanhã com o scratch da segunda divisão

Dondon

Amanhã, no campo do Andarahy, haverá rigoroso ensaio entre a equipe de pretos e o scratch da 2ª divisão da Amea. Para esse treino estão chamados:

Scratch Preto — Zézé; Fraga e Aragão; Dondon, Ferro e Marcello; Tinoco, Chagas, Astor, Romualdo, Bahiano, Miro, Gradim e os demais players que têm treitreinado.

Equipe da 2ª divisão — Euro; Vital e Hildegardo; Virada, Lola e Rubens; 28, Tião, Manolo, Antonio, Dionysio e Gereba.

MARIO ALVIM, E' O TREINADOR DE ATHLETISMO DO MAVILLIS

O conhecido athleta vascaino Mario Alvim foi indicado para occupar o cargo de director de athletismo do Mavillis F. C.

OS FOOTBALLERS DO MAVILLIS ENSAIAM AMANHÃ

O director sportivo do Mavillis F. C. pede, por intermedio d'O RADICAL, o comparecimento dos amadores dos 1º e 2º teams, hoje, ás 16.30 horas, para um rigoroso ensaio.

O sport carioca conta no seu seio com mais um club de football, que é o Sport Club Calouros, creado por um grupo de rapazes bem conhecidos dos nossos sportmen.

Esses moços esforçados fundaram a séde do Sport Club Calouros na rua Henrique Scheid, n. 4, no Engenho de Dentro, tendo á frente o batalhador Alexandre de Almeida Barbosa, que, como presidente do referido club, tem envidado todos os esforços para proporcionar aos seus associados o conforto requerido pelo sport a que ha tempos se vem dedicando.

SPORT CLUB CALOUROS

O Sport Club Calouros, organizando seus teams, entrou no gramado da rua Luiz Silva e conquistou uma victoria brilhante, vencendo, nos segundos teams, por 3 x 2, e nos primeiros empatando por 2 x 2, sendo adversario o Club Sportivo Cruzeiro.

O 1º team estava constituido dos seguintes players:

Tito; Gastão e Bacalhão; Seraphim, Marco e Caboró; Amelio, Vivinho, Villa, Pirralho e Arakem.

O Sport Club Calouros, segundo informou o sr. Alexandre Almeida, seu digno presidente, pretende, dentro em poucos dias, inaugurar uma secção recreativa, para offerecer aos seus associados e familias momentos de agradaveis surpresas. Para isto já está sendo contratado excellente jazz-band.

Rubens Soares vae aos Estados Unidos

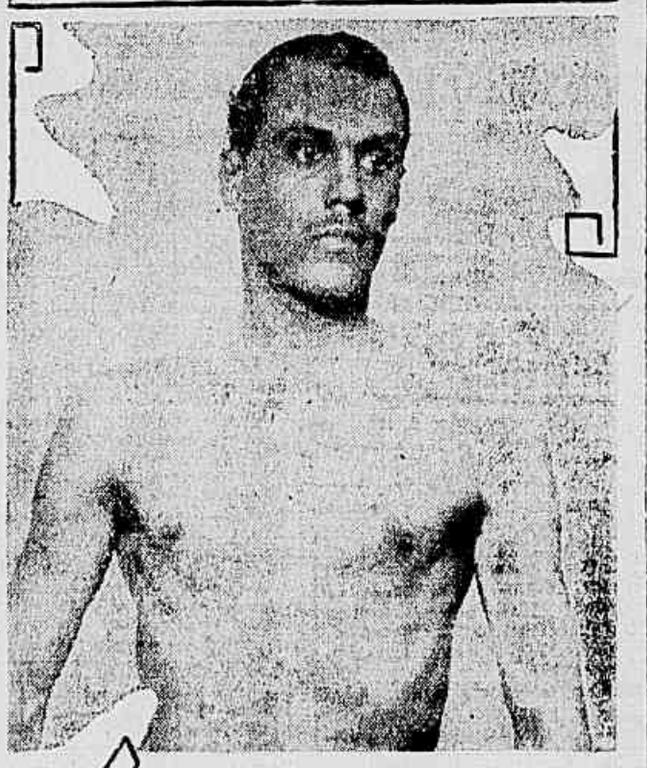

Rubens Soares, "El Morocho", que pretende pelejar nos Estados Unidos

A nova da viagem de Rubens Soares aos Estados Unidos repercutiu sympathicamente entre nós. "El Morocho" é, realmente, um pugilista de recursos admiraveis, e tem uma carreira das mais impressionantes. Possuidor de uma interpidez incommum, alliada a uma energia moral das mais elevadas, Rubens Soares, por ultimo, já sentia difficuldade em encontrar adversarios para o seu peso.

Espera, comtudo, "El Morocho", submetter-se a rigorosos ensaios, realizando alguns matchs, para depois embarcar para os Estados Unidos que é, innegavelmente, o maior centro pugilistico do mundo.

Carnaval

Centro Carioca dos Chronistas Carnavalescos

Amanhã, ás 20 1|2 horas, realizar-se-á, nesse centro de chronistas carnavalescos, uma reunião, para a qual é solicitada a presença de todos.

Essa reunião será realizada na redacção desta folha, á rua Treze de Maio 33-35.

Bloco Caçadores de Veado

OS AGRADECIMENTOS DO GLORIOSO BLOCO A TODOS QUANTOS COLLABORARAM PARA O SEU TRIUMPHO

Da junta governativa que actualmente dirige os destinos do glorioso campeão dos blócos, recebemos o seguinte officio:

"Illmo. sr. chronista carnavalesco d'O RADICAL — Cordiaes saudações.

Tem este por objectivo rogar ao incansavel chronista da secção carnavalesca a publicação da nota abaixo, á guisa de agradecimentos a todos quantos, desprendidamente, collaboraram para a composição gloriosa do blóco "Caçadores de Veados. Esses agradecimentos são feitos muito especialmente ás seguintes pessoas:

Sr. Antonio Rodrigues dos Santos, que muito contribuiu para a construcção do carro allegorico, fornecendo-nos todos os materiaes de primeira necessidade.

Sra. Maria Reis, confeccionadora das fantasias e do restante da indumentaria que completou o conjunto.

Sra. Magdalena Grieco, que confeccionou e bordou o estandarte.

Sra. Maria Josepha, por ter cedido sua residencia e collaborado para a organização do prestito.

Sem mais, neste ficam fixados os agradecimentos da junta governativa a todos que, com a maxima boa vontade, não poupando esforços nem contribuições, quer de caracter moral ou material, commungaram num só intuito e objectivo, para a victoria do invicto blóco Caçadores de Veados.

Esperando a publicação desta nota, apresentamos, desde já ao prezado chronista e amigo os nossos mais sinceros agradecimentos.

Subscrevemo-nos com a mais elevada estima e consideração — Am.ᵐᵒ Att.ᵐᵒ, Obg.ᵐᵒ — *Ernesto Novelli — Joaquim Rodrigues dos Santos — João dos Reis.*"

Bloco dos Bebés

SEU AGRADECIMENTO A "O RADICAL"

O sr. M. S. Rocha, dedicado gerente das Casas Pernambucanas, Ouvidor, enviou-nos a seguinte carta:

"Illmo. sr. K. Nôa, redactor d'O RADICAL — Rio — Prezado senhor — Venho, por intermedio desta, agradecer o seu valioso concurso e preciosa cooperação dispensada ao Blóco dos Bébés (Casas Pernambucanas, Ouvidor), pelo noticiario e publicidade sobre a constituição do mesmo.

Igualmente devo felicitar o distincto redactor pelo brilhantismo e realce dados á sua secção carnavalesca no alludido jornal, o qual, pela fórma intelligente e patriotica como foi feita a propaganda de nossa festa maxima, muito concorreu, por certo, para que a mesma tivesse não só um esplendor invulgar, como igualmente concorreu para que tivessemos um Carnaval bem brasileiro, realçando o que é nosso.

Sirvo-me da opportunidade para, com meus protestos de consideração e estima, subscrever-me, etc."

ORFEÃO PORTUGUEZ

A selecta instituição artistica da rua dos Andradas, no proximo domingo fará realizar mais uma encantadora reunião dansante, dedicada ao seu corpo social.

As dansas se desenvolverão das 19 ás 24 horas, e serão animadas por excellente jazz.

O ingresso dos associados será feita mediante o recibo do corrente mez, e o traje deverá ser completo.

A 26 do corrente, as escolas de canto e musica irão á Barra do Pirahy, em excursão artistica, acompanhando-as ainda a recem-creada escola scenica, sob a direcção do sr. Americo do Carmo, e um grupo de elementos dos nossos meios artisticos e sociaes.

A lista de adhesões acha-se aberta na secretaria, até o proximo dia 24.

LORD CLUB

No proximo domingo terá logar, na séde da rua do Rezende, o baile mensal do Lord Club. Será uma festa admiravel, cheia de encantos, máo grado a sua intimidade. E, no dia 1º de abril, a Guarda Vermelha effectuará uma grande festa em homenagem ao presidente Albano Ferreira Costa. E essa festa terá a animal-a o enthusiasmo de Armando Machado, Albreto Nunes, Leonardo Mathias, Oscar Dias Pinho e outros. O Grupo dos Dezoito, que não joga para perder, vae participar do grande concurso carnavalesco e recreativo d'O RADICAL e disposto até aos tres milhões, segundo nos disse o Albano.

CENTRO GALLEGO

Esta conceituada sociedade hespanhola, fiel ao programma traçado pela sua nova directoria, no proximo sabbado, 18 do corrente, realizará mais uma soirée dansante, para que os seus associados, como as suas distinctas familias, vivam uma noite cheia de alegrias, devendo as dansas ser impulsionadas pela "Galveston Jazz", das 22 ás 4 horas domingo.

No proximo dia 1º de abril, a commissão "Todo por el Centro" levará a effeito uma sumptuosa soirée dansante. Essa commissão, composta por elementos de valor nos meios recreativistas, não poupará esforços, certamente, para que todos quantos assistam á festa levem a mais agradavel recordação.

PENHA CLUB

Essa selecta agremiação da zona leopoldinense acaba de perder um dos seus mais dedicados elementos, com a renuncia do sr. Ary Guimarães, que vinha exercendo com bastante proficiencia o espinhoso cargo de presidente.

Durante a gestão do sr. Pinheiro Guimarães, o Penha Club desenvolveu-se consideravelmente, chegando a conquistar logar de remarcado prestigio sobre as sociedades congeneres, pelo seu engrandecimento moral e social, dada a obra formidavel do dedicado recreativista.

Ainda agora, quando o sr. Ary Guimarães se afasta, irregavelmente, da directoria do Penha, por certo obedecendo a motivos de grande importancia, tudo tem feito para manter os serviços dos srs. Jacarandá e João Gomes, que na parte scenica, são tambem elementos inestimaveis.

Na parte recreativista, as grandes victorias conseguidas sob a direcção do esforçado ex-presidente contam-se, por sem mais recentes, as grandes festas effectuadas durante o Carnaval.

— Convocada pelo sr. Albino Dias Filho, 2º secretario do Penha Club, será realizada, no dia 17 do corrente, ás 20 horas, uma assembléa geral extraordinaria, para preenchimento de cargos vagos na directoria e tratar de interesses geres. Não havendo numero legal ás 20 horas, a assembléa será realizada, uma hora depois, com qualquer numero.

MUSICAL BOMSUCCESSO

A Sociedade Musical Bomsuccesso é, não resta duvida, uma colmeia de alegres realizações.

O Victor Barros e o Altino Rosas, apostoos da "Lei Secca", são figuras obrigatorias em todos os emprehendimentos. No proximo domingo haverá uma reunião intima, e, no dia 1º de abril (não é mentira, não senhores), a Ala dos Apaixonados realizará uma bellissima festa. E, logo depois, os grupos "Não posso comer sem môlho" e "Vae haver o diabo" realizarão os grandes bailes da victoria.

E', por emquanto, o que ha! Depois, póde ser que o Altino, adherindo ao profissionalismo, seja, de facto, um bom juiz!

GREMIO JOÃO CAETANO

Domingo proximo, mais uma encantadora vesperal será realizada no "rink" da rua Getulio.

Vae, assim, o gremio de Mario Balderado, cumprindo á risca o seu programma de festas attrahentes, proporcionando, aos seus adeptos, as mais agradaveis noitadas.

O RADICAL

Qual o melhor grupo filiado aos grandes clubs carnavalescos?

VOTO NO .....

DO CLUB .....

O RADICAL

Qual a melhor commissão, grupo ou legião filiada a sociedade recreativa?

VOTO .....

DO CLUB .....

O RADICAL

Qual o melhor prestito dos grandes clubs, no Carnaval de 1933?

VOTO NO .....

O RADICAL

Qual o melhor prestito de rancho, no Carnaval de 1933?

VOTO NO .....

O RADICAL

Qual o melhor mestre-sala de blóco, no Carnaval de 1933?

VOTO EM .....

CLUB .....

O RADICAL

Qual o melhor mestre-sala de rancho, no Carnaval de 1933?

VOTO EM .....

CLUB .....

O RADICAL

Qual o melhor prêmio de confetti do Carnaval de 1933?

VOTO NO DA RUA .....

O RADICAL

Qual o melhor conjunto musical do Carnaval de 1933?

VOTO NO .....

O RADICAL

Qual o melhor conjunto de Escolas de Samba?

VOTO NO .....

O RADICAL

Qual o melhor prestito de blóco, no Carnaval de 1933?

VOTO NO .....

Para CAMBIO — moedas, cheques, letras de exportação: TITULOS — no Rio, em S. Paulo, Santos e em Minas Geraes: CAFÉ em geral e INFORMAÇÕES FINANCEIRAS E ESTATISTICAS

PROCURE "C. I. T. A."

RUA DA CANDELARIA 70 — TEL.: 3-3861

O RADICAL

RIO DE JANEIRO — QUARTA-FEIRA 15 DE MARÇO DE 1933

A cooperação de todos os capazes

(Conclusão da 1ª pagina)

teada será uma abstracção que não admittirá meios termos tendo de ser enquadrada dentro dos principios de unidade, sem restricções differenciaes, exercida amplamente, de accordo com os preceitos da lei constitucional, e nunca pela modalidade aberrante, como se verificava, das leis de um corpo legislativo serem vetadas por um poder para o qual não influiram os eleitores desse mesmo corpo legislativo.

Sujeitos a todos os onus dos demais habitantes do paiz, obrigados ao cumprimento de todos os deveres impostos aos seus irmãos dos Estados, os cariocas viam as suas leis internas vetadas por quem não elegeram, com a anomalia do veto ser submettido á vontade de uma corporação politica, como o antigo Senado, absolutamente estranha aos seus interesses immediatos.

Anomallas outras seriam novamente constatadas, se a autonomia politico-administrativa do Districto Federal não viesse a ser uma realidade, na promulgação da futura Constituição.

Os deputados cariocas, votando leis reguladoras de todas as funcções politicas dos municipios dos Estados e da União, tomando parte em toda a construcção politico-administrativa da Republica, não seriam senão mandatarios de um eleitorado portador de restrictos direitos politicos, visto que não poderia esse eleitorado, sequer, fazer a escolha de sua primeira autoridade administrativa.

Tem sido por conseguinte, desde a implantação da Republica, um postulado imperativo a conquista da autonomia politico-administrativa do Districto Federal, e, deante da evidencia irretorquivel dos factos, desde que surgiu auscultando as legitimas aspirações do povo carioca, o Partido Autonomista, ao desfraldar a sua flammula de combate, recebeu o apoio decisivo da quasi totalidade da capital da Republica!

As insignificantes manifestações de divergencia eram faceis, porque é facil observar-se a existencia de individuos incapazes de se interessarem nas vantagens da independencia de vontade e de opinião como se viversem sob o peso da nostalgia de uma remota escravização, saudosos do azorrague e do vilipendio...

Esse diminuto numero de saudosistas é impotente, porém, para impedir os arroubos e as arrancadas de um povo de consciencia civica formada, em marcha victoriosa para o alcance de reivindicações que só mais serão amortecidas pelos nostalgicos da senzala!

Victima de uma aggressão ha dias, falleceu no Hospital de Prompto Soccorro

[illegible]

PRESO EM FLAGRANTE

Quando passava pela rua Marquez de Sapucahy, em frente ao n. 93, um armarinho, Euclydes Pereira da Silva, solteiro, com 45 annos e sem residencia, roubou da porta daquelle estabelecimento, um amarrado de camisas.

Tendo-se posto em fuga, foi perseguido e preso por um empregado da casa, de nome Renato de Oliveira.

Apresentado á delegacia do 14º districto, Euclydes foi mandado autuar em flagrante pelo commissario Bueno, alli de serviço.

Aggredido a pedradas

A doente Celina Maria da Conceição, moradora na torre da Mesta, [illegible] foi [illegible] em [illegible] Rio Branco, [illegible] foi [illegible] na [illegible] Rio.

[illegible]

[illegible] foi [illegible]

O PANORAMA REVOLUCIONARIO DO RIO GRANDE DO NORTE

(Conclusão da 1ª pagina)

te tem procurado ajudar o homem do campo, emprestando-lhe, a prazo longo, pequenas quantias. Os creditos destinados a esse fim são minguados, não ha duvida, mas isto já significa a comprehensão e o interesse do poder publico no olhar e no resolver os problemas vitaes da collectividade. E as realizações, nesse particular, do interventor Bertino Dutra, tem lhe valido um justo titulo de benemerencia.

As condições existenciaes dos Estados nordestinos crêa para a actividade administrativa aspectos singulares, obrigando-a a desdobrar-se, vezes por outras, dentro de um quadro imprevisto de realidades.

— E o que nos diz das seccas?

— Durante a phase da estiagem, quando a terra é superaquecida pelos raios solares e a vida vegetal desapparece, deixando os animaes (inclusive os homens), entregues á miseria e á fome, o rythmo administrativo é perturbado pelo surgimento de questões novas, cuja importancia e immediatismo de solução constituem um desafio á capacidade de trabalho e ao senso pratico dos homens de governo. Numa terra onde, dias antes, era sensivel a carencia de braços para a lavoura, surge, impetuosamente, quasi da noite para o dia, em toda a sua agudeza, o "problema dos sem trabalho"...

Vêm, então, as obras de emergencia, com todas as falhas da improvisação, os trabalhos de assistencia aos flagellados, os clamores cruciantes as seccas inclemencias de uma incuravel fome relativa... Fome que é morte! Fome preparadora de outra fome maior: a fome de reivindicações... Fome que é vergonha, porque fere o ideal da Patria e abafa o grito de brasilidade que queremos soltar dentro do Brasil novo...

A fome do nordestino é o mais urgente problema da nacionalidade.

— O inverno já se annuncia, segundo os telegrammas?

— Actualmente, atravessamos situação promissora. A's primeiras manifestações do inverno as concentrações de flagelados vão se dissolvendo, restando ao governo apenas o dever de fazer profusa distribuição de sementes para que os homens, regressando aos seus lares, possam trabalhar a terra.

— E o que nos diz do governo realizador do sr. Bertino Dutra?

— A administração do actual interventor é conduzida, segundo directriz preestabelecida. Sem pontos de inflexão. Condicionada apenas ao rigor de um imperativo: o bem publico. Dominado por tão louvavel preoccupação, onde não ha logar para criterios personalistas, o governo do Rio Grande do Norte tem ferido imperturbavelmente interesses domesticos, quando elles se mostram no seu caminho pretendendo obrigal-o a transigencias incompativeis com a ideologia que o norteia.

Se esses pequeninos choques que a incaracterização dos estadistas de hontem usadamente afastara, têm ferido alguns descontentes e impedido persista a amoralidade politico-administrativa, tão do agrado dos "saudosistas", em compensação, essa attitude inflexivel do interventor Bertino lhe tem proporcionado no seio das massas populares, principalmente, um prestigio que não é mais possivel escender.

No Rio Grande do Norte ha grande actividade eleitoral. Forças já existentes, forças que se organizam e surgem disputando a sua actuação no novo quadro de valores. Ha um grande alvoroço civico significando o interesse de todos pelo destino politico da Patria.

Nesse esboçar de tendencias, observa-se circumstancia curiosa: o desesperado esforço dos que querem, contrariando leis imutaveis, sobreviver á nova ordem de coisas. Esperança perdida. Esforço inutil do moribundo que não quer morrer. O panorama mudou. Não é possivel uma volta á origem...

A realidade brasileira... A realidade economica assustadora, angustiante... A realidade espiritual ponderavel, definida. Plasmando-se, na interdependencia de uma e de outra, a realidade politica.

Não mais existe logar para as ficções, a retorica sonora e sem sentido pratico, acenando promessas irrealizaveis, com que os politicos letrados de hontem pretendiam consolar o infortunio das massas trabalhadoras, conduzindo-as ao esquecimento das suas reivindicações.

Não é mais possivel persista a hypocrisia espiritual dentro da qual o problema religioso era uma componente do interesse partidario.

A physionomia mudou. O esforço dos remanescentes do regime extincto quebrar-se-á surdamente ante a violencia creadora desse espirito novo nascido de realidades angustiantes. São inactuaes. A incaracterização ideologica e espiritual em que viveram não os ajudará, porque dentro da nova ordem de coisas não haverá disfarce salvador.

Não serão adiadas as eleições constituintes

(Conclusão da 1ª pag.)

gem, veia emprestar outro caracter ao facto.

Fomos averiguar o que havia.

No Monroe, o ministro Antunes Maciel, saia de presidir a ultima reunião da commissão incumbida de redigir o Regimento Interno pelo qual deverá, precisamente, reger-se a futura Assembléa Constituinte.

Interrogámos s. ex. a respeito da noticia e a resposta que o illustre titular nos deu foi a de que o governo, até este momento, desconhece qualquer movimento naquelle sentido por parte dos delegados de sua confiança nos Estados nortistas. Não recebeu, pelo menos, até agora, nenhum pedido no sentido da informação divulgada.

A prova de que assim era, estava em que vinha de ultimar a redacção da lei interna da Assembléa Constituinte.

Não satisfeito com essa declaração, mais tarde, por occasião da visita que lhe fizeram os academicos cariocas, respondendo a uma interpellação da presidente da Casa do Estudante, a sra. Anna Amelia, o ministro affirmou categoricamente que era impossivel a idéa de um adiamento das eleições.

Com taes e tão positivas manifestações da vontade do governo de realizar, em maio, o pleito annunciado, é de crer que cessarão, de uma vez por todas, essas irritantes insinuações.

A palavra de ordem da Revolução já foi dita. E, por ella, as eleições se realizarão na época pre-fixada, seja qual fôr o numero de votantes.

Os moradores do Engenho de Dentro

Um appello ás autoridades policiaes do 20º districto

Um dos pontos de reunião preferidos pela malandragem do Engenho de Dentro é ao lado das officinas da Central ali existentes.

Além da visinhança incommoda a que são obrigados os moradores do local, pois o grupo discute até altas horas da noite, em termos de baixo calão, ha coisa mais grave.

Aproveitando-se do ermo em que se torna o logar, fazem os malandros uso de suas armas de fogo, produzindo disparos, alarmando as familias.

E, dessa que parte o registo que fazemos aqui, ao mesmo tempo que appellamos para as autoridades policiaes do 20º districto.

De facto, não podem os moradores do Engenho de Dentro continuar a viver nesse sobresalto constante.

[illegible] se farem sentir com urgencia.

Um motocyclista victima de desastre

Montando uma motocycleta, passava, hontem, pela avenida Lauro Muller o polonez Dadrugi Mensnerakani, morador á rua Belford 120, quando foi victima de lamentavel accidente. Não reparando que se approximava uma ambulancia da Assistencia Municipal foi de encontro á mesma virando com a machina que dirigia.

A propria ambulancia com a qual abalroára o transportou para o Posto Central de Assistencia, onde foi medicado das contusões generalizadas que recebeu.

O que pedem os moradores da Parada de Lucas

Os moradores da rua Silva Gomes, Lucas de Almeida e Galindo, na estação de Parada de Lucas, [illegible] pela Estrada de Ferro Leopoldina reclamam contra o máo estado em que se acham essas ruas, cheias de buracos e com o [illegible] creados. Pedem os referidos moradores que a Prefeitura volte suas attenções para [illegible] mesmas ruas [illegible]

DUPLO SOFFRIMENTO

Sem os carinhos e o auxilio do amante, tentou morrer

Em grande harmonia e em perfeita paz viviam ha mezes a domestica Isaura Silva, de 29 annos, solteira, brasileira, moradora á Avenida Gomes Freire n. 114, e o empregado de café Laurentino Dias, morador com

Isaura Silva, a quasi suicida

sua progenitora á rua Luiz de Camões n. 76.

Laurentino, poucas vezes pernoitava com a amante, mas prestava-lhe muito auxilio pecuniario e moral.

No ultimo "Reinado do Momo", no entanto, tudo mudou.

O rapaz foi tomado de amores por outra mulher a quem

Laurentino Dias

passou a assistir, frequentando-lhe a casa e abandonando Isaura.

Esta não poude supportar tal golpe, pois seu soffrimento era duplo.

Perdera o amante, e com elle todo o auxilio.

Neste estado de coisas, procurou Dias, para fazer as pazes, não conseguindo.

Desesperada dirigiu-se á pharmacia Granado, onde adquiriu um tubo de comprimidos, de sublimado corrosivo.

Voltando á casa, ingeriu duas daquellas pastilhas, no intuito de morrer.

Percebido o seu gesto por moradores da casa, a infeliz foi transportada em ambulancia para o Posto Central de Assistencia, onde foi soccorrida, ficando em estado gravissimo no Hospital de Prompto Soccorro.

VICTIMA DE UM AUTO

Quando tentava atravessar a rua Marechal Floriano, na madrugada de hontem, o espanhol Francisco Paulo, de 22 annos, brasileiro morador á rua S. Frederico n. 21, foi colhido por um auto-caminhão, soffrendo em consequencia, contusões e escoriações generalizadas.

A victima foi soccorrida no Posto Central de Assistencia, retirando-se em seguida.

Caiu no largo do Mercado

Hontem, á tarde, o colleguinha Germano Cortes, de 16 annos, morador á rua Bento Lisboa n. 161, ao passar pelo largo do Mercado foi victima de violento accidente, ficando em consequencia, fraturado o braço.

O menino foi soccorrido no Posto Central de Assistencia e internado a seguir no Hospital de Prompto Soccorro.

A NEUTRALIDADE DO GOVERNO NO PLEITO DE 3 DE MAIO

(Conclusão da 1ª pag.)

ções da collectividade. Periclitariam esses principios, se os responsaveis pela Revolução, deixando-se vencer pela displicencia, permittissem que a Constituinte se formasse saida do chãos de idéas antagonicas, nesta phase de anarchia mental, que poderá abalar, senão destruir a estructura physica, moral, civica e social da Nação.

O *Correio da Manhã* encarou o facto por um prisma erroneo, prevendo que todos aquelles administrativamente dependentes dos signatarios do manifesto do Partido Autonomista ver-se-ão sob o guante da compressão, da instabilidade e do arbitrio, levados a concorrer para a victoria dessa agremiação politica.

Nada mais absurdo do que esse receio, porque o processo eleitoral é bem diverso, radicalmente differente do processo predominante no regime passado, quando, á bóca das urnas, os fiscaes e os espias dos governantes e dos politicos profissionaes annotavam os votos do funccionalismo publico, como do restante do eleitorado, votos recebidos de distribuidores, no momento do suffragio.

O voto secreto, instituido pelo Codigo Eleitoral, e que tanto foi combatido pelos politicos manipuladores de actas falsas afasta qualquer hypothese de ser por outrem conhecida a preferencia dos eleitores. A obrigatoriedade do systema adoptado pela Revolução torna impecavel a manifestação da consciencia civica do votante, e por tão perfeita fórma está estabelecido o meio de votação que se póde, desafiando contradictas, assegurar que é absolutamente impossivel saber-se o conteudo da cedula que o eleitor escolher no inviolavel espaço da cabine secreta.

De que valerão cabalas, pressões, ameaças, as variadas fórmas de corrupção e suborno, de que servirá o aviltamento dos principios democraticos, se porventura fôrem caracterizados nas vesperas do pleito, se tudo é contraproducente ante o sigillo de que se reveste o pronunciamento material da vontade do eleitor?

Falhou tambem a apreciação do *Correio da Manhã* por outro aspecto, entendendo que os dignatarios de altos cargos publicos não podem e não devem dirigir campanhas politico-partidarias, parecendo affirmar que essa interferencia importa no desvirtuamento dos principios democraticos e duvidar que o governo possa manter a sua neutralidade no pleito.

No regime que se desmoronou em outubro d 1930, a proposição teria fundamento; mas, na actualidade, peca por improcedente, dilue-se ao primeiro golpe de logica, ao primeiro argumento em contrario. O proprio chefe do Governo Provisorio poderia estar á frente da campanha politico-partidaria, a exemplo do que occorre em dois paradigmas do regime democratico — a Suissa e os Estados Unidos da America do Norte.

No pequeno e modelar paiz da Europa Central e na grande Republica que se estende do Atlantico ao Pacifico, todos os presidentes, os ministros de Estado, os altos funccionarios publicos são directores ou correligionarios dos partidos politicos, e tomam parte saliente nas lutas eleitoraes. Empenham-se, com ardor e tenacidade, no entrechoque das idéas firmadas nas plataformas dos candidatos aos cargos electivos.

Hoover chefiou, em pessoa, o movimento de propaganda de sua reeleição, e, no emtanto, foi derrotado pelo competidor Roosevelt, que, sendo governador do Estado de Nova York, dirigia o Partido Democratico e tomou a frente da campanha a prol de sua candidatura.

Condemnação não cabe, por conseguinte, á attitude desassombrada e patriotica dos fundadores do Partido Autonomista, e sim encomios, pela sinceridade e franqueza do gesto typico, constituindo um exemplo, que vingará e frutificará, a bem dos interesses vitaes da Nação.

Vindo para a arena debater doutrinas e principios, apresentando ao eleitorado idéas definidas, não mentem á sua consciencia, não buscam illudir, não recorrem a artificios; arrostam com a critica, propugnam por ideaes, procuram sympathias e adhesões, promovem solidariedades, na convicção de que o programma propagado encerra, positivamente, as aspirações da collectividade, ausculta a opinião publica, engrandecendo o povo carioca.

Abraçaram a luta os fundadores do Partido Autonomista, no afan de conquistar a consagração dos cidadãos, no liberal "veredictum" das urnas inviolaveis!

N. R. — Por falta de espaço, só amanhã responderemos á réplica de *Vanguarda*, intitulada "Que lucra o carioca com a autonomia do Districto?".

A campanha contra o "jogo de bicho"

Um flagrante na jurisdicção do 7 districto

O delegado do 7º districto policial dr. Rego Monteiro, fazendo-se acompanhar dos commissarios Agenor e Fernandes, organizou uma diligencia á rua Arnaldo Quintella n. 46, onde existe na frente um armazem de seccos e molhados, e nos fundos um pateo onde o contraventor Benedicto Januario, vendia o "jogo do bicho".

Aquellas autoridades o prenderam em flagrante, no momento em que recebia uma lista e entregava o recibo.

O contraventor citado, bem como o comprador foram conduzidos para a séde do districto, onde se viram autuar.

No local acima foi apprehendido um baleão, cadernos e em poder do vendedor 36$200 em dinheiro e 29 listas.

O investigador foi aggredido por um official da Policia Militar

A proposito da noticia que publicámos ante-hontem, com o titulo acima e firmada pelo major Saint-Clair de Freitas, recebemos uma carta elucidando certos pontos do facto noticiado e que mudam um pouco a feição do caso.

Não se trata de uma aggressão abrupta, e sim mantendo o prestigio de sua farda que o tenente José Nunes da Silva Sobrinho empenhou-se em luta com o policial.

Ademais, o detalhe de não ter sido uma luta singular, e sim entre um grupo, tira bastante a gravidade do incidente.

No momento em que se estabelecera a confusão, é difficil precisar culpado ou culpados.

O tenente Sobrinho é, segundo affirmação do signatario porta-voz da maioria da briosa corporação da Policia Militar, official integro e que muito a honra. Um erro como o da maneira que lhe foi imputado seria contra seu feitio e sua norma de vida.

Teria motivado o incidente a maneira pouco explicavel com que se procedia uma praça da Policia Militar com um preso.

[illegible] prazer.

Do terreno da discussão á tentativa de morte

Um estivador fere outro a bala, por ser seu rival nas eleições da sociedade de classe

Lino Alves de Souza, o ferido

A's primeiras horas da manhã de hontem, verificou-se uma tentativa de morte entre estivadores na rua Coronel Pedro Alves.

Por uma questão entabolada na sociedade de classe um dia antes, um estivador fere outro a bala, conseguindo evadir-se, em seguida.

Segundo o commissario Raffard, de dia na delegacia do 8º districto policial, conseguiu apurar, o caso teria se verificado da maneira e com os detalhes que passamos a descrever:

Ante-hontem, á noite, realizou-se uma assembléa, para eleição de directoria, na sociedade União dos Estivadores, á rua Camerino n. 64, 1º andar.

Os estivadores Lino Alves de Souza, de 34 annos, morador á rua Pereira Landim n. 66, na estação de Ramos, e Themotheo dos Santos, de 29 annos, residente á rua Haddock Lobo numero 179, estiveram presentes e mantiveram renhida polemica por serem votantes em chapas contrarias.

A discussão foi muito violenta, mas terminou em calma.

Hontem, pela manhã, no emtanto, cerca das 7 1/2 horas, os dois estivadores se encontraram na esquina da rua Coronel Pedro Alves com Moreira Pinto.

Voltou á baila a polemica da vespera, e os dois homens puzeram-se a discutir novamente.

Em dado momento, Themotheo, que tem a alcunha de "Mirabu' Batuqueiro", exaltando-se mais, sacou de um revolver, com o qual se encontrava armado, e alvejou seu contendor por quatro vezes, fugindo em seguida.

Lino, que foi attingido por dois projectis, recebeu um ferimento de raspão no hemithorax direito e outro na mão esquerda, onde soffreu fractura de um dedo, foi soccorrido no Posto Central de Assistencia, retirando-se em seguida.

Na delegacia acima referida foi instaurado inquerito.

Reconhecida como logradouro publico uma antiga rua desta capital

O interventor federal, sr. Pedro Ernesto, por acto de hontem, resolveu reconhecer como logradouro publico, com o nome official de rua Carandahy, a antiga rua Armindo.

SUCCUMBIU ANTE AS PERSPECTIVAS DA MISERIA

Preferiu a morte a sentir as difficuldades da familia

O SUICIDIO DE UM BOMBEIRO EM CACHAMBY

Foi a difficuldade com que se viu a braços que toldou, num momento de crise maior, os sentimentos que haviam-lhe animado toda uma vida de trabalhos e dedicação.

Devotado á familia, fazendo della a religião maior de sua vida, endereçou-lhe todo o carinho de sua alma affectiva.

Um golpe de pouca sorte cerceou-lhe, com a impenetrabilidade do irremediavel, toda sua actividade.

Viu-se, de um momento para outro, desempregado, batendo em todas as portas sem que pudesse obter trabalho.

O desespero adveio perante a situação em que se achava.

O suicidio appareceu-lhe como unica solução. Não teve elle coragem para enfrentar menos a sua que a miseria dos seus. Um tiro dar-lhe-ia cabo das attribulações. A idéa de que aquella bala de calibre 32 não resolveria o estado de penuria que ameaçava a familia levou-o ao suicidio.

Pela primeira vez, foi elle incoherente com sua indole affectiva.

Demetrio Ferreira Martins, com 59 annos de idade, bombeiro hydraulico, era casado e residia á rua Christiano n. 2, em Cachamby.

De seu casamento havia 5 filhos.

Ha algum tempo que Demetrio se encontrava desempregado. Em vão tentou, por diversos meios, solucionar sua situação precaria. Tudo debalde.

Hontem, tudo que de amargurado lhe enchia a alma, explodiu num gesto louco.

Chegando á casa, o bombeiro recolheu-se a seu quarto de dormir, fechando-se por dentro.

Seus modos, de ha muito tacitumos, não tranquilizavam nada sobre seus propositos.

Dahi o facto delle demorar-se lá dentro encher de cuidados tanto sua esposa quanto os filhos.

Bateram á porta do quarto. Sem obter resposta, arrombaram-n'a.

O estampido de um tiro reuniu-se ao ruido da porta que cahiu.

Demetrio desfechára um tiro no ouvido direito.

Em pouco era cadaver.

Avisadas as autoridades do 19º districto, ao local compareceu o commissario Tasso da Silveira que providenciou sobre a remoção do cadaver.

Aquella autoridade fez apprehensão da arma de que se servira o tresloucado, um revolver da marca "Bull-Dog", bem como de cinco cartas, com os seguintes destinatarios: para a policia, a esposa, e Theusino Gonçalo Hungria, residente á rua Cezario n. 187, a Francisco Martins e outra aos filhos.

Em todas ellas exime elle de culpa qualquer pessôa. Apenas a sorte que o amarrava a uma situação de miseria fizera delle um suicida.

Deixa Demetrio viuva, d. Zulmira Maria da Conceição e, como dissemos, cinco filhos: Francisco, com 27 annos; Lucilla, com 16; Zulmira, com 15; Plinio, com 11 e Demetrio, com 10.

MACAQUICES...

A rua Pedro Americo foi movimentada por um incidente pittoresco.

De uma casa de aves e ovos, naquella rua, de propriedade de Luiz Alves, conseguiu fugir um macaco.

Em liberdade, o mono trepou a um poste da Light, do alto do qual se pôz a fazer carêtas e diabruras.

Populares agglomerarm-se, e o commissario Barreira, de serviço á delegacia do 6º districto, passando no local, pediu providencias á Light, sendo o travesso animal retirado do poste.

Venda de cerveja nos Estados Unidos

WASHINGTON, 14 (H.) — A camara dos representantes approvou o projecto que manda legalizar a venda da cerveja nos Estados Unidos.

VINHOS LEVES

WASHINGTON, 14 (H.) — O presidente Roosevelt pediu ao ao Congresso que torne legal não apenas o consumo de cerveja mas tambem o de outras bebidas cujo teor alcoolico corresponda ao daquella.

O sr. Roosevelt alludiu claramente aos vinhos leves.

COTAÇÕES EM PARIS

PARIS, 14 (H.) — A's 17 horas e 45 minutos foram affixadas as seguintes cotações na bolsa: sobre Londres — frs. 87,30; sobre Nova York — frs. 25,35.

Terminou o periodo de apprehensões

Declarações satisfatorias do secretario do Thesouro dos Estados Unidos

WASHINGTON, 14 (H.) — Os depositos existentes nos bancos ultrapassam, em geral as retiradas.

O secretario geral da Thesouraria, sr. Woodinl, declarou, hoje, que está completamente terminado o periodo de apprehensões qu se vinha fazendo sentir em todo o paiz.

REDACÇÃO E ADMINISTRAÇÃO
RUA 13 DE MAIO, 33-35
(3º andar)
TELEPHONE:
2-1860

O RADICAL

RIO DE JANEIRO — QUARTA-FEIRA 15 DE MARÇO DE 1933

Ultima Hora

2ª Edição

O investigador foi aggredido por um official da Policia Militar

A proposito da noticia publicada sob o titulo acima em nossa edição de 12 do corrente, recebemos do major Pedro Saint Clair de Freitas a seguinte carta:

"Rio, 14-3-1933. — Illmo. sr. director do O RADICAL. — Saudações. — Com muito desprazer li no O RADICAL de hontem (12-domingo) a noticia sob a epigraphe: **"O investigador foi aggredido por um official da Policia Militar"**, onde deparei conceitos desabonadores á conducta de um official da nobre e valorosa corporação a que me orgulho de pertencer, e que de certo modo compromettem o nome de toda a collectividade.

Não podendo tal noticia prevalecer por não conter a expressão da verdade, passo a relatar-vos os factos tal como se passaram, para que possaes fazer a rectificação que se impõe.

O tenente José Nunes da Silva Sobrinho regressava á sua residencia, após ter feito o internamento de seu progenitor no hospital da corporação, quando, ao passar pela rua dos Coqueiros, proximo á sua residencia, viu um soldado da Policia Militar maltratando um civil a quem prendera. Estando a conducta desse soldado em desaccordo com os ensinamentos das nossas Escolas de Policia, não era licito a um official presenciar tal facto, sem lhe dar importancia e foi por isso que aquelle official observou ao seu subordinado, que estava se excedendo. Nesta altura intervem um cidadão que se achava nas proximidades, e em tom desabrido, diz ao official que a praça cumpria ordens suas e do delegado do districto.

Não acreditando, o tenente Sobrinho, que o delegado tivesse dado semelhante ordem arbitraria — e não reconhecendo no cidadão presente, — que verificou ser um investigador — autoridade para dal-a, fez com que a praça modificasse sua conducta e deu-lhe ordem de prisão, para promover sua punição, em desagravo do bom nome da corporação a que pertencemos. O referido investigador, disse, então, ao tenente Sobrinho que este não podia contrariar as ordens da autoridade districtal e que com a sua attitude estava embaraçando a bôa marcha do serviço.

O tenente Sobrinho achou de bom alvitre entender-se pelo telephone com o delegado, indo em seguida para sua residencia onde trocou a roupa civil, que trajava, pela militar, afim de na delegacia explicar de viva voz á alludida autoridade o caso occorrido.

Quando em caminho para a séde do districto, o tenente Sobrinho encontrou o delegado acompanhado de alguns investigadores que já vinham ao seu encontro, dando-lhe aquella autoridade voz de prisão, dizendo que não costumava ficar desmoralizado quando dava uma ordem.

Ao tentarem agarral-o por ordem e auxiliados pelo delegado, como se fôra um individuo desclassificado, o official reagiu, como procederia qualquer official brioso em defesa do seu uniforme e da moral collectiva, resultando sair ferido no rosto um dos seus aggressores — o investigador Leonardo —, bem como o tenente Sobrinho, que recebeu escoriações pelo corpo, na luta que teve que sustentar com os seus aggressores em numero de oito.

Como vê, não se trata de um official indisciplinado, mas sim de um moço brioso, conscio dos seus deveres, e que, na sua qualidade de official, sabe zelar pelo renome e disciplina da corporação em que serve ha 23 annos e que não teve, com a sua intervenção no caso, o objectivo de **"atrapalhar a acção da policia"** mas antes o de auxilial-a, pois a tanto equivale evitar que policiaes andem a praticar desmandos pela rua.

Esperando que a noticia a que me refiro seja posta em seus verdadeiros termos, subscrevo-me penhorado pela acolhida que a esta fôr dada — Am'. e Adm'. major Pedro Saint Clair de Freitas"

DO TERRENO DA DISCUSSÃO Á TENTATIVA DE MORTE

UMA RECTIFICAÇÃO

Na edição matutina de hoje publicamos uma noticia sob o

Sr. Carlos Valrão

titulo acima, estampando o retrato do estivador ferido, Lino Alves de Souza.

Houve, porém, um engano, que nos apressamos em rectificar.

O retrato estampado não é do ferido e sim do sr. Carlos Valrão, estimado funccionario da Light e conhecido foliião, e que deveria ter saido na pagina de assumptos de clubs.

Estava detido para averiguações

E foi preso e autuado em flagrante

No xadrez da delegacia do 11º districto estava detido para averiguações o vadio Americo Miranda do Carmo, solteiro, brasileiro e com 21 annos de idade.

Por motivo futil, travou-se elle de razões com o collega de detenção Getuliano Barbosa de Faria, casado, com 22 annos e residente á rua Leoncio de Albuquerque n. 24, aggredindo-o.

O commissario Paes da Rosa, de serviço áquella delegacia, fel-o autuar em flagrante.

Substituição na Commissão de Syndicancia do Exercito

O ministro da Guerra mandou declarar que o capitão José de Oliveira Monteiro é designado para o cargo de membro da Commissão de Syndicancias do Exercito, em substituição ao capitão Oswaldo Passos Viriato de Medeiros, que teve outra commissão.

Violenta collisão de trens na estação "Engenho de Dentro"

A paralyzação do trafego determinou energico protesto do publico — O que teria determinado o desastre — Providencias adoptadas pela administração — Gravemente ferido o machinista Anacleto Rasga Junior

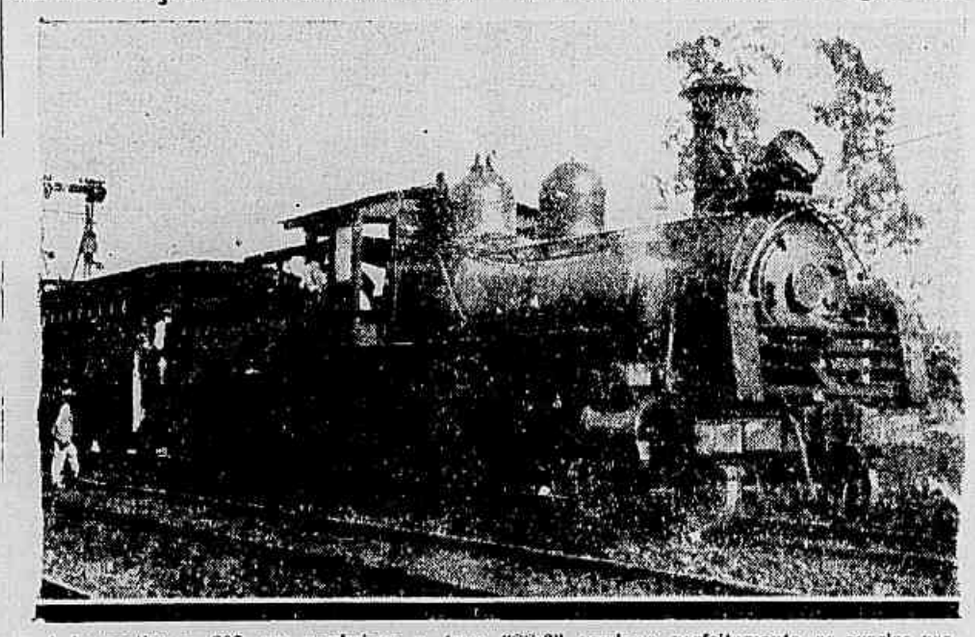

A locomotiva n. 202, que comboiava o trem "SS-8", vendo-se perfeitamente as avarias por ella soffridas

A's primeiras horas da manhã de hoje, registou-se, entre as estações de Engenho de Dentro e de Encantado, da Central do Brasil, um desastre, cujas consequencias poderiam ter sido muito mais graves.

E' que, no signal fixo da linha 6, proximo á ponte existente naquelle local, o trem "M. P. L.-2", misto paulista, aguardava ordem para proseguir a viagem com destino á estação Maritima. Occorreu, entretanto, que, em dado momento, surgiu, o expresso "SS-8", procedente de Santa Cruz e comboiado pela locomotiva n. 202, que era pilotada pelo machinista Anacleto Francisco Rasga Junior.

Debalde tentou o machinista deter a marcha do comboio, verificando-se, então, violento choque entre a locomotiva 202, do "SS-8" e o carro de 2ª classe, n. 119-D, ligado á cauda da composição do "M. P. L.-2". Completamente damnificado, o alludido vagão foi atirado sobre as outras linhas, impedindo o trafego.

O panico estabelecido, no momento, foi grande, mesmo porque o expresso de Santa Cruz viajava, como sempre acontece, super-lotado.

Passados os primeiros instantes, verificou-se que, apenas, o machinista Anacleto Rasga Junior estava ferido, motivo por que foi solicitado no posto de Assistencia do Meyer o comparecimento de uma ambulancia ao local do desastre.

Foram grandes os damnos materiaes.

O PUBLICO PROTESTA

Logo que se verificou o desastre, a administração da Central adoptou as primeiras providencias. Nessas condições, pouco depois chegavam ao local varios engenheiros, considerados os technicos daquella ferrovia.

Entretanto, nenhuma medida adoptaram os technicos, inicialmente, para que, dentro do possivel, fosse mantido o trafego nas outras linhas. Esse facto determinou energico protesto do publico, mesmo porque era, já, grande o numero de comboios retidos nas estações proximas.

Só, então, os technicos se lembraram de desviar o trafego para outra linha, restabelecendo-o, com difficuldade e após muito tempo.

A CAUSA DO DESASTRE

Ainda não está apurada, convenientemente, a causa do desastre.

Sabe-se, apenas, que o misto paulista aguardava, na linha 6, no signal fixo da ponte existente no Encantado, que lhe fosse dada passagem, para proseguir a viagem, quando surgiu, na sua retaguarda, o trem "SS-8", procedente de Santa Cruz.

Ou porque faltassem os freios no momento preciso, o que parece certo, dado o estado do material rodante, ou porque, ainda, se houvesse descuidado o machinista, o

O machinista Anacleto Francisco Rasga Junior

facto é que a locomotiva do "SS-8" colheu o carro de 2ª classe ligado á retaguarda do "M. P. L.-2", espatifando-o.

Resta saber, ainda, si a culpa cabe ao cabineiro de serviço na estação do Engenho de Dentro, pelo facto de ter feito a manobra erradamente.

Neste caso é preciso verificar-se, tambem, o tempo de serviço do cabineiro.

Si elle, após o pernoite, estava dobrando o serviço, a culpa é mais da administração que sua.

Essas circumstancias todas implicam na causa que teria determinado o desastre, de modo que não nos é possivel, já, informar ao publico, com segurança, a causa do desastre.

O INQUERITO ADMINISTRATIVO

A administração da Central do Brasil, como sempre acontece, determinou a abertura immediata de rigoroso inquerito administrativo, afim de que sejam apuradas as causas determinantes do desastre e, consequentemente, os seus responsaveis.

Na conformidade, entretanto, do regulamento, ficaram desde já fóra de serviço o cabineiro e o machinista do "SS-8", que, aliás, está ferido e internado na Casa de Saude Pedro Ernesto.

O ESTADO DO MACHINISTA

Conforme dissemos acima, o trem "SS-8", procedente de Santa Cruz, era pilotado pelo machinista Anacleto Francisco Rego Junior.

Com o choque, que foi violento, Anacleto soffreu forte contusão no thorax, de modo que, como o seu estado apresenta certa gravidade, após os soccorros de urgencia que lhe foram prestados no posto de Assistencia do Meyer, foi feita a sua internação na Casa de Saude Dr. Pedro Ernesto.

Ao que apurou a nossa reportagem, ficou ferido, apenas, o piloto da machina do expresso de Santa Cruz.

O GUARDA REAL

(Conclusão da 1ª pagina)

cil, gloriosa e abundante de varias obras. Depois de ter sido um dos fervorosos adeptos da escola pre-raphaelina — escola que queria conduzir a arte á visão e á formula dos precursores da renascença italiana — elle se destacou cada vez mais della, para chegar á bella execução, ampla e colorida do "Guarda real".

Na sua primeira phaze elle produziu quadros não menos notaveis, taes como a "Mocidade de Walter Raleigh", a "Morte de Ophelia" e a "Ordem do Levramento", na qual Delacroix admirava bastante a criança e Theophilo Gautier dizia:

"Existe em "Nossa Senhora de Paris" um capitulo sobre os cal. canhares rosados das crianças, que as mães namoram e comeriam de beijos; não sabemos se Millais leu esta passagem encantadora, mas, é para se acreditar, pelo amor com que elle acariciou os pés vermelhos do enterinho querido, tão bem aconchegado no collo materno".

Na sua segunda phase, o melhor quadro de Millais, como o seu "Guarda real", é a "Passagem de Noroeste", que se póde vêr hoje na Galeria Tate, museu de arte britannica, em Londres.

DESINFECTANDO A ALMA

E Enedina ingeriu permanganato

Numa pensão do Catete, a dd n. 25, mora, ha algum tempo, a ballarina Enedina Falcão, brasileira e com 23 annos de idade.

Parece que seus amores não seguiam o curso côr de rosa que esperava sua indole romantica, dahi o resolver a ballarina dar cabo da vida.

Entre os meios que se lhe apresentaram, ingerir permanganato era-lhe o mais facil e menos efficaz.

Por isso Enedina não hesitou: pouco veneno e muito escandalo.

Uma ambulancia da Assistencia Municipal compareceu ao local, livrando-a de qualquer perigo.

O commissario Napoli, de serviço á delegacia do 6º districto policial, registou o facto.

Transferencias de officiaes do Exercito

Foram transferidos, por conveniencia absoluta do serviço, os seguintes officiaes: 1º tenente José Carneiro da Rocha Menezes, da 1ª|2ª G. A. Cav. (Uruguayana) para o 1º R. A. M. (Villa Militar); primeiros tenentes contadores Astolpho Ferreira Mendes, do 11º R. I. (S. João del Rei) para o Serviço de Intendencia da 4ª R. M. (Juiz de Fóra), e Augusto Xavier dos Santos, deste Serviço para o 8º R. A. M. (Pouso Alegre), onde já serve addido; segundos tenentes contadores Geizer Nunes de Carvalho, do H. M. de Juiz de Fóra para o 4º G. A. Mth. (Juiz de Fóra), o commissionado Chrisostomo Antonio da Cunha Bastos, deste Grupo para o referido Hospital

CIUMES QUE DEFORMAM

Esse Waldemar Salles naturalmente nasceu atrazado de alguns seculos.

Sua evolução está custando a se processar para que elle se nivele ao rythmo da vida contemporanea.

Ter ciumes é um dos seus habitos. Mas tal não seria coisa de espantar. As manifestações desse ciume é que têm alguma coisa de primitivo e muito de barbaria.

O gesto que Waldemar teve hontem fez lembrar um habito de certas tribus das ilhas de Hawai: ao colher noiva o nativo, com violento socco na bocca tira-lhe uns pares de dentes. Não precisa sua noiva agradar a mais ninguem.

Mas, com esse rapaz, o caso foi um pouco differente.

Ha algum tempo, vive elle em companhia da nacional Maria da Conceição, com 21 annos de idade, solteira, e residindo ambos á rua Assumpção n. 40, casa IV.

Uma desconfiança tomou, aos poucos, o cerebro do amante: era traido.

As suspeitas recaiam sobre um soldado de policia.

Hontem, esse facto deu motivo a uma discussão entre os dois, encerrando-a Waldemar com o argumento "tranchant" de um socco na bocca da companheira.

Esta, ensanguentada, teve os soccorros da Assistencia, verificando ali os medicos ter soffrido a victima contusão no malar esquerdo e quebra de varios dentes.

O aggressor, por prudencia e porque não estamos no Havai, resolveu fugir.

O commissario Fernandes, de serviço á delegacia do 7º districto, registou a queixa que lhe fez a victima.

Um "tenente" ás voltas com a policia

O joven Oswaldo Ferreira de Andrade, brasileiro, de 23 annos, solteiro e residente á rua S. Christovão n. 357, e que se dá empregado no commercio, é doidinho pela farda. As pequenas o encantam, e elle só tem um fito na vida: o amor. O emprego, porém, com toda a certeza, não é dos melhores, e junto ás mulheres o que vale é o prestigio de um traje.

Que fez o Oswaldo? Mandou confeccionar em habil alfaiate uma farda de official do Exercito, e hontem, á noitinha, envergando-a com todo o aprumo, saiu a exhibir ás moças sorridentes sua "lagartixa".

O prestigio da farda era inegualavel, e o rapaz sentia-se feliz, mirado por olhos negros e sonhadores.

A noite corria encantadora. Um investigador, porém, estragou-lhe as conquistas em evidencia, pois, conhecendo-o bastante, estranhou a farda de official e chamou-o á fala, levando-o para a delegacia do 10º districto.

Ali, o commissario Cesar interrogou o "tenente", obtendo respostas insatisfactorias, e por isso fel-o apresentar ao official de dia na 1ª Companhia de Estabelecimentos.

Oswaldo, ali, atrapalhou-se todo e confessou o seu amor pela farda. Por isso, regressou á delegacia do 10º districto, sendo autuado em flagrante pelo commissario Cesar e mettido no xadrez.

Accidentado quando trabalhava

Um chaveiro da Light victima de um auto

No ponto da Praça da Bandeira, em uma das agulhas, trabalhava hoje o chaveiro da Light, Tercilio Gomes Moreira, com 36 annos de idade, brasileiro, casado e residente á rua 30 de Maio n. 33.

Cerca das 5 e 30, por distracção do chaveiro ou imprudencia do motorista, não ficou ainda apurado, foi aquelle atropelado por um auto.

Em virtude do desastre, Tercilio soffreu fractura da clavicula direita e escoriações pelo corpo. Soccorrido pela Assistencia, depois de medicado no posto da Praça da Republica, foi elle internado no hospital do Lloyd Sul Americano, onde ficou em tratamento.

O chauffeur causador do accidente logrou fugir, sem que pudesse ser tomado o numero do carro.

Reclamou e foi preso

UM FUNCCIONARIO INDELICADO

Esteve hoje em nossa redacção o sr. Bento Rodrigues Sandim Filho, mecanico electricista, resi-

Bento Rodrigues Sandim

dente á rua Nina Ribeiro, 53, na Pavuna, que nos contou o facto seguinte:

Na estação da Pavuna, entroncamento das linhas Auxiliar e Rio d'Ouro, constantemente, o bilheteiro vende passagens trocadas, o que resulta sempre em multa contra o passageiro.

Ante-hontem, contou-nos o sr. Bento Sandim, indo comprar uma passagem na referida estação, e havendo engano quanto ao bilhete, reclamou, ouvindo do bilheteiro alguns palavrões.

Ainda hoje, um passageiro, reclamando contra uma nova falta do funccionario que vende bilhetes na estação de Pavuna, foi preso e sem mais explicações recolhido ao xadrez.

AGGREDIDO A PÁO

Medicou-se no Posto Central de Assistencia, apresentando contusões pelo corpo, o quitandeiro Waldemar de Souza, com 17 annos, brasileiro e residente á rua Bomfim n. 130.

Naquelle ambulatorio declarou a victima ter soffrido uma aggressão a páo na rua José Clemente.

Depois de medicado, Waldemar retirou-se para sua residencia.

Colhido por um auto

Por um automovel cujo numero não foi possivel apurar, foi atropelado na Avenida Rio Branco o domestico João Oliveira Barbosa, com 22 annos, solteiro e residente á rua dos Arcos n. 37.

A victima soffreu contusões na articulação do braço direito e abdomen.

Medicado no Posto Central de Assistencia, João retirou-se em seguida.

As ingenuidades do inspector de aguas

(Conclusão da 1ª pagina)

contra a adopção dos hydrometros, porquanto elles regulam e policiam o consumo de agua, evitando desperdicios. Entretanto, para que o hydrometro seja util é indispensavel que haja o que medir — isto é, haja agua. O hydrometro só se adopta numa cidade quando a capacidade do seu serviço de abastecimento pode assegurar uma quota d'agua "per capita" razoavel e certa.

Ora, isso não é o que succede no Rio, onde a penuria d'agua é geral, afflictiva e crescente.

O proprio inspector de Aguas confessa que os ultimos melhoramentos feitos no nosso abastecimento datam de 1909, quando a população do Rio não attingira ainda á cifra de um milhão de almas!

Hoje, com cerca de dois milhões de habitantes, o Rio continu'a a ter, para o seu consumo, o mesmo volume d'agua de 1909!

Como, pois, pensar em pôr hydrometros numa cidade que não tem agua sequer para matar a sua séde! Porque a verdade é essa: a Inspectoria de Aguas é impotente para resolver o problema do abastecimento do Rio. E, em vez de confessar honestamente a sua impotencia, vem para a imprensa aconselhar ao publico — com uma semceremonia que seria ironica, se não fosse ingenua — em vez de medidas efficientes, essa coisa inacreditavel: o uso de hydrometros!

E ahi está como a Inspectoria de Aguas pensa em matar a séde afflictiva da cidade...

Um boato que chegou fora de tempo

(Conclusão da 1ª pag.)

incidindo com a divulgação daquelle ultimo boato de adiamento do pleito — a edição matutina deste jornal insere mais um desmentido autorizado a outros rumores do mesmo genero: os que se referiam a um pretenso movimento dos interventores dos Estados do norte no sentido de pleitear do Governo Provisorio o adiamento das eleições.

(O que houve a esse respeito, e já está sufficientemente esclarecido é coisa muito differente: é um telegramma do sr. Lima Cavalcanti ao sr. Getulio Vargas alvitrando a prorogação, por vinte dias, do prazo para o alistamento eleitoral, e isso pelas razões que aquelle "leader" revolucionario expõe muito claramente.)

Dos actos e das palavras do governo — tão firmes, coherentes e claras — sobre a questão, não podiam portanto advir as duvidas, incertezas e apprehensões que se attribuem ao povo sobre a realização do pleito a tres de maio.

O mal está em acreditar em boatos. Está em preferir acreditar em boatos de rua, por mais incongruentes e suspeitos que sejam a acreditar nas affirmações officiaes.

Ignoramos até que ponto a massa eleitoral possa ter levado a serio essa nonva investida dos boateiros, para se abster do alistamento. Preferimos crêr, ao contrario, que o povo, que cada cidadão sem motivos subtis para duvidar da palavra official, sem prevenções facciosas para armar exegeses maliciosas em torno de declarações feitas officialmente, com suas altas e serias responsabilidades, pelo poder publico em face da nação, estava já sufficientemente esclarecido sobre os propositos do governo quanto á realização das eleições para poder andar ainda apanhando na rua boatos já tão desautorizados pelos factos.