BIBLIOTHECA NACIONAL RIO DE JANEIRO CONT. LEGAL

# "A revolução ainda está no Norte. Ella ahi venceu pelas armas e ahi vencerá pelas urnas"

(Palavras do interventor AFFONSO DE CARVALHO a "O RADICAL")

O RADICAL

RIO DE JANEIRO — SEGUNDA-FEIRA 20 DE MARÇO DE 1933

A VOZ DA REVOLUÇÃO

Anno II – Numero 282
Venda avulsa 100 réis

Direcção – Administração:
TRINDADE CRUZ

REDACÇÃO
RUA 13 DE MAIO, 33-35
— 9.º andar —

# Para fazer inveja ao Rio...

## Recife é uma das cidades melhor servida de hospitaes do mundo!

### A capital de Pernambuco tem mais leitos de hospital, por habitante, do que Paris e Berlim — Os frutos de uma grande e patriotica administração

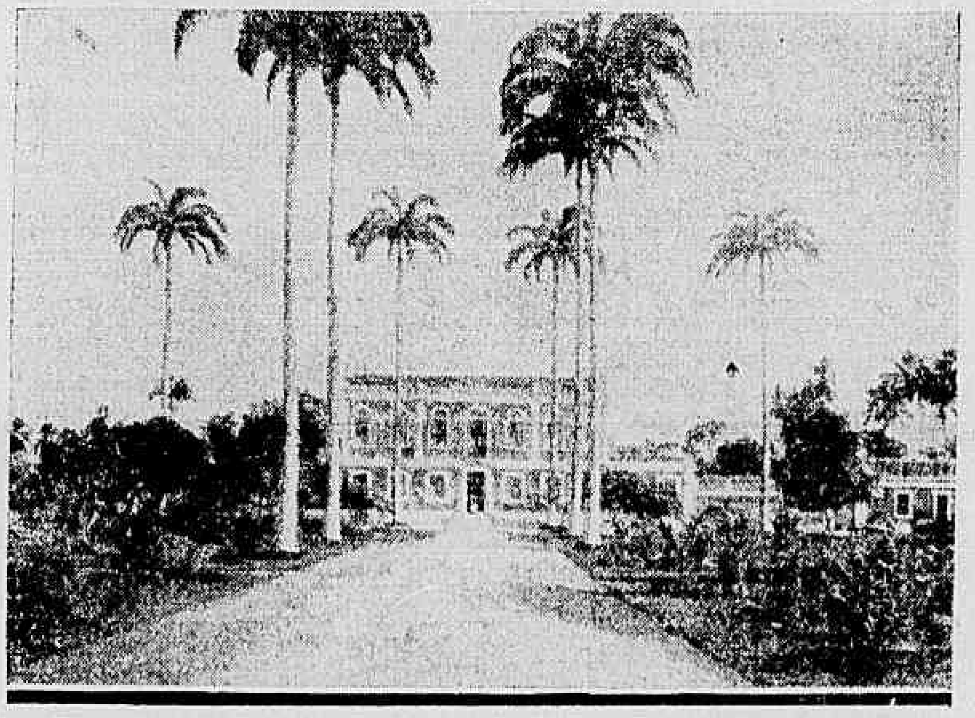

Leprosario da Santa Casa de Misericordia e m Recife

QUE o Rio é uma cidade sem hospitaes, é um facto que ninguem contesta nem póde contestar. E dizel-o é repetir um logar-commum, que se tornou refrão diario da imprensa carioca.

Agora, o que pouca gente sabe é que ha, no Brasil, uma cidade admiravelmente bem servida de hospitaes e que essa cidade é Recife. A capital do Estado de Pernambuco, com effeito, é uma das cidades, do mundo mais bem dotadas de hospitaes, conforme se verifica da informação exacta das estatisticas.

E' realmente magnifica a situação da capital pernambucana, em materia de assistencia hospitalar, conforme a demonstrou, ha tempos, no Syndicato Medico, o dr. Decio Parreiras.

Possuindo 400.000 habitantes, o Recife dispõe de 10 grandes hospitaes, com um total de 2.904 leitos. Ora, essas cifras são eloquentes, porque querem dizer que Recife de 7.2 leitos para um habitantes, o que é uma percentagem mais alta que as de Paris, Bruxellas, Amiens, Gand, Berlim, Leipzig, Vienna e Broklim!

Isso equivale a dizer que a Capital de Pernambuco é uma das cidades do mundo mais bem servidas de assistencia hospitalar, emquanto o Rio, para vergonha nossa, se colloca no polo opposto formando entre as cidades de serviço hospitalar mais defficiente, precario e mal organizado.

O interventor Lima Cavalcanti, que tem dado aos serviços de hygiene e assistencia a maior attenção, preoccupa-se agora, porém, com a assistencia hospitalar do interior do Estado, que não está ainda em pé de igualdade com a da Capital.

Além disto, o facto de não ter o interior do Estado hospitaes sufficientes, complica e aggrava a situação dos hospitaes do Recife, que têm de receber enfermos, não só dos Estados visinhos, mas tambem de todas as cidades pernambucanas.

Na verdade, para uma população de 2.600$000 habitantes, Pernambuco dispõe apenas de 253 leitos, quando deveria ter 5.000, havendo dest'arte uma percentagem de 10.276 habitantes, ruraes para cada leito. E' uma situação quasi identica á do Rio!

Em todo caso, o sr. Lima Cavalcanti está providenciando para fazer installar hospitaes em Olinda, Itanhé, Bonito, Bezerros, Goyanna e Nazareth, afim de attenuar a situação.

Porque é preciso que se saiba de uma coisa: o governo revolucionario de Pernambuco foi aquelle que, até hoje, mais seriamente se tem preoccupado com os problemas da saude publica e assistencia.

Quando o Departamento Nacional de Saude Publica extinguiu o Serviço de Saneamento Rural, o governo do Estado assumiu os encargos integraes desse serviço, mantendo-o á sua custa até hoje, com efficiencia absoluta.

Nestes ultimos 10 annos, a maior contribuição estadual em materia de saneamento e hygiene, foi exactamente a do governo Lima Cavalcanti.

Basta dizer que emquanto a administração Amaury de Medeiros (1926) gastou 2.515:560$ e o sr. Gouveia de Barros . . . . 3.503:316$000, a administração Jansen de Mello (governo Lima Cavalcanti) gastou 4.302:980$ !

Isso define a orientação do governo Lima Cavalcanti nesse importante departamento da administração publica, mostrando o patriotismo e clarividencia com que este enfrenta um dos problemas fundamentaes do Estado que dirige.

Não vota ?
Não se queixe, depois, porque o paiz vae mal !

## UZCUDUN VENCEU GUEHRING

MADRID, 19 (Havas) — Realizou-se em Valença a luta de box entre o campeão europeu de peso pesado Paulino Uzcudun e o allemão Guehring que foi a knock-out no 2º assalto.

## Subiram para Petropolis os srs. Antunes Maciel e Flores da Cunha

### Vão conferenciar com o chefe do governo

**O sr. Flores da Cunha visitou ante-hontem o chefe do governo provisorio e com S. Ex. tomou parte numa festa intima, offerecida pelo ministro Mello Franco, em sua residencia em Petropolis.**

**Mas sómente hoje vae ter o interventor no Rio Grande uma entrevista demorada com o sr. Getulio Vargas, para o estudo das questões que constituem o objectivo desta sua visita ao Rio.**

**Para isso, dirigiu-se o General Flores a Petropolis, pela manhã de hoje, em companhia do Ministro da Justiça, sr. Antunes Maciel, que tomará parte na conferencia.**

**Ambos almoçarão com o chefe do governo, no Palacio do Rio Negro.**

## AINDA ESTAMOS NO TEMPO DA MALA DE FUNDO FALSO...

### Velhos processos de contrabando utilizados contra a nossa deficiente policia aduaneira

A nossa policia aduaneira tem, ainda, a mesma organização de ha 20 annos passados. Falou-se em reformar os seus serviços e essa reforma, ao que parece, dorme o somno bom no fundo das gavetas burocraticas.

Ora, nesse longo espaço de tempo, os processos de contrabando têm passado por varias modificações.

Nalguns paizes, onde a fiscalização portuaria adquiriu, pelo prolongado contacto com a habilidade dos contrabandistas, um

(Continu'a na 8ª pag.)

## Quem falou em adiamento do pleito ?

### O "Diario da Manhã", de Recife, destróe com uma larga documentação, os boatos e explorações da imprensa reaccionaria

### Vinte e cinco associações de classe e nucleos politicos secundaram o appello daquelle matutino, no sentido da prorogação do prazo para as qualificações eleitoraes

RECIFE, [illegible] (Do correspondente) — Apesar da ampla divulgação dada, desde o inicio da campanha, na imprensa e nos comicios politicos, a todos os documentos relativos ao appello feito ao Governo Provisorio, no sentido de prorogar o prazo para a qualificação eleitoral, o "Diario de Pernambuco", orgão estacista, attribuiu ao governo do Estado e ás demais interventorias do Norte um movimento no sentido de pleitear o adiamento do pleito.

Afim de destruir de vez essas explorações, o "Diario da Manhã" publicou a seguinte nota, precedendo uma nova publicação de todos os documentos referentes ao assumpto:

"Os jornaes interessados em derrotar a Revolução, interpretaram a seu modo o appello dirigido pelo "Diario da Manhã" ao chefe do Governo Provisorio, solicitando as necessarias providencias afim de ser prorogado por 15 dias o encerramento do prazo de qualificação eleitoral.

O telegramma desta folha ao sr. presidente Getulio Vargas, ainda hontem reproduzido em nossas columnas, é bastante claro para não permittir confusões e duvidas em torno da

(Continu'a na 8ª pag.)

## O plebiscito realizado em Portugal

### Votaram, em Leiria e Portalegre, 80 % dos eleitores alistados

*LISBOA, 20 (H.) — Os resultados do plebiscito, conhecidos até hontem, á meia-noite, dão, nas provincias, v5.054 votos a favor da nova Constituição e 965 votos contra. Houve 81.300 abstenções. Nos departamentos de Leiria e Portalegre, o numero de votantes attingiu cêrca de 80 °|° do total das inscripções.*

*Em virtude de recente decreto, os votos dos abstencionistas são, como se sabe, contados como favoraveis á Constituição.*

**OS RESULTADOS CONHECIDOS**

*LISBOA, 20 (H.) — Um communicado official, publicado á 1 hora, consigna que a percentagem dos votos favoraveis á nova Constituição é superior a 60 °|° da totalidade do eleitorado. A percentagem dos votos contrarios é inferior a 5.*

*Em Lisboa e Porto a votação a favor foi de mais 20.000 e 12.000 votos, respectivamente, contra 1.3000 e 500 votos contrarios.*

## ATHLETISMO

Impressionante chegada de João de Deus Andrade, na prova dos 800 metros
Luiz Ineco, num salto com [illegible] colhidos na bella competição hontem realizada no estadio do C. R. Vasco da Gama

## Novos rumos abertos ás classes armadas

### O general Góes Monteiro, desistindo da sua candidatura á presidencia do Club Militar, produz um documento de innegavel interesse nacional

A carta que o general Góes Monteiro dirigiu aos seus camaradas do Club Militar, declinando da inclusão do seu nome para a presidencia dessa associação de classe, é um documento de indiscutivel interesse nacional, porque, nelle, o illustre soldado não se limita, apenas, a dar as razões da sua excusa, mas traça, com visão larga, o panorama da actualidade brasileira, e propõe reformas á orientação do club proporcionando-lhe os meios para uma acção mais efficiente e perfeitamente logica.

O edificio do Club Militar

Mostra a necessidade que tem o Club Militar de influir em beneficio das classes armadas e da integridade nacional, fugindo á inoperancia que o tem caracterizado, como "associação de assistencia e reuniões dansantes".

O Club Militar deve se tornar um orgão representativo das classes armadas e seu verdadeiro fim é integral-as "em seu verdadeiro papel".

O general Góes Monteiro concretiza no ideal nacionalista todo um programma de acção das classes armadas, mostrando que o mesmo deve ser a sua bandeira, e que sob essa bandeira deverão formar os que querem a patria una e indivisivel, e estão dispostos a annullar os factores de desaggregação, o separatismo e outros males, que ameaçam a integridade nacional.

Seu grande desejo, manifestado na alludida carta, é tornar o Club Militar uma grande força, a serviço de uma "politica nova, nacionalista, integral e forte, que assegure a unidade maxima do Estado brasileiro, em detrimento mesmo das liberdades e licenciosidades que se oppuzerem ao interesse geral."

Propõe, então, a modificação do programma do Club Militar, apresentando estes itens:

— pela maxima cohesão das

(Continua na 8ª pag.)

## E' gaúcho ? E' paulista?... E' brasileiro, emfim ?

*E' paranaense? Tem amor á sua terra nativa? Preza o berço de sua mulher e de seus filhos? E' catharinense? Sente ardor e ostentação das coisas de Santa Catharina? E' gaúcho? Já bebeu e sentiu as vibrações sonoras da alma de compatricios seus, inspirados, audaciosos combatentes, intemeratos pelejantes, em prol da vida, do patriota.*
*progresso e da ascensão do Rio Grande do Sul? E' paulista? Tem convicção e orgulho da cultura geral de S. Paulo, e enthusiasmo das bandeiras primitivas de conquista arrojada e de trabalho? E' carioca? Tem jubilo perenne desta terra maravilhosa, cujo Corcovado é ostensivo de harmonia infinita? E' fluminense? Quer assimilar as prodigiosas lições de civismo espartano e de affeição ao trabalho de seus antepassados? Quer concretizar a obra gigantesca e original de Alberto Torres? E' goyano? Empunha o bastão de pegureiro e a flammula de guarda de Goyaz — immenso latifundio? E' mineiro? Já sonhou que a alma tranquilla de Tiradentes se não arrependeu de haver fecundado com sangue de martyr a terra de Minas — sesmaria da brasilica seára? E' mattogrossense? Tem apego á liberdade errante na potencia territorial em flor, da terra de Matto Grosso? E' espiritosantense? Nunca acordou anxioso de viver para lutar, para produzir, para semear, para colher? E' alagoano? Quer honrar ao varão de epopéa antiga, que era Floriano Peixoto? E' sergipano? Não cansou de escutar a symphonia dos poetas de sua terra e o estridor bellico dos prélios intellectuaes? E' bahiano? Assimilou, por atavismo, as sabias e fecundas lições immortaes de Vieira? Lembra-se que foi sua terra berço da civilização brasileira? E' pernambuco? Sabe que não descende de cobardes nem de villão? Que sua gente — pelo ca-*

(Continua na 8.ª pagina)

Leia o programma do PARTIDO AUTONOMISTA e votará com elle !

O RADICAL

Direcção — Administração
TRINDADE CRUZ

ASSIGNATURAS
Anno 30$000 — Semestre 15$000

A direcção não é responsavel pelas opiniões expendidas em artigos assignados.

Redacção e Administração:
Rua 18 de Maio 33-35, 2º and.
TELEPHONES:
Direcção — 2-3767
Redacção — 2-9747
Gerencia — 2-3766

End. Teleg.: RADICAL

## Apresentação de officiaes ao Departamento da Guerra

Apresentaram-se ao Departamento da Guerra os seguintes officiaes:

— Por motivo de transito: Tenente-coronel Eurico Rodrigues Peixoto, do 15 B. C., por ter vindo de Victoria em transito para a unidade a que pertence; primeiros tenentes: Dr. Pedro Jorge de Vasconcellos, medico, do 4 B. C., por se ter de recolher á unidade em que foi classificado; dr. Luiz Carlos Ferrini Paula, medico do 3 R. I., por estar prompto para seguir a destino; segundo tenente, Walther Pereira, com. do 2º B. C., por ter vindo da 4ª R. M. e estar no gozo do transito regulamentar, de accordo com as ordens em vigor;

— Com permissão nesta Capital: aspirante a official, Sylvio Padilha, do 4 B. C., por ter vindo da 2ª R. M. com autorização do sr. cmt. daquella Região;

— Por outros motivos: Tenentes-coroneis Leopoldino Ouriques de Almeida, veterinario, por ter entrado no gozo de férias e de seguir para Juiz de Fóra; Francisco Gil Castello Branco, do 3 S. de C., por ter sido dispensado do cargo de chefe do E. M. da Circumscripção Militar; Alcides Laurindo de Sant'Anna, do 3 R. C. D., por ter sido julgado apto para o serviço do Exercito; Alberto Pequeno, de A., professor da Escola Militar, por ter de seguir para Juiz de Fóra com permissão; major, Severo Barbosa, vet., por ter assumido interinamente as funcções de director do S. V. E.; capitães: Pannero Pedra, intendente de 3ª classe, da E. E. M., por ter sido classificado nesse estabelecimento, ao qual se recolhe; dr. Cicero de Oliveira Costa, medico por ter regressado de Curityba, onde se achava em gozo de férias; dr. Octavio Salema Garção Ribeiro, medico, por ter sido julgado apto para o serviço do Exercito e ter passado á disposição da D. S. G.; dr. Alceu de França Tavares, medico, do H. C. E., por ter sido mandado passar revista medica na 1ª Cia. de Adm.; Aurino de Souza Guerreiro, do 1º R. I., por ter sido desligado de addido ao Btl. Escola e classificado nesse Regimento; Armando de Moraes Ancora, do 4º R. C. I., por ter de ir com permissão gozar férias em Cambuquira; Astrogildo Pereira da Cunha, do 2º R. C. I., por ter concluido as férias em cujo gozo se achava; primeiros tenentes: Anthero de Almeida, do 3º R. I., por ter sido transferido do 2º R. I. para aquelle Regimento, ao qual se recolhe; Diogo de Figueiredo Moreira Junior, do Q. S. de I., por ter sido transferido do 3º R. I. para esse Quadro; Adhemar José Alvares da Fonseca, do 1º R. C. D., por ter sido nomeado ajudante de ordens do commando da 4ª R. M. por emergencia de serviço; Mauricio Eugenio de Guzmão Pereira Lessa, do 1º G. A. C., por ter sido transferido do Q. S. de A. para o Q. O., achando-se ainda dentro do transito regulamentar; Renato Tavares da Cunha Mello, da 3ª Bia. Ind. Art. Costa, por haver concluido as férias em cujo gozo se achava; José Tavares Romêro, com., do 5º G. A. Cav., por ter de embarcar para a 3ª R. M.; Frederico Oscar Carneiro Monteiro, do 5º B. E., por se ter de recolher á sua unidade; Ladisláu Netto de Azevedo, da 1ª Cia. P. T., por ter vindo regularizar sua situação sobre prestação de contas; segundos tenentes: Manoel de Castro e Anisyo Antão de Carvalho, com., alumnos da E. I., por haverem regressado de Natal (R. G. do Norte), onde se achavam no gozo de férias escolares; Enir de Alencar Moura, José Augusto de Oliveira, Raymundo Cavalcanti de Paula, commissionados, todos do 21º B. C., por terem sido chamados para fins de matricula na E. I.; José Maria de Abreu Junior, da 4ª C. R., com., por ter passado addido a este D. G. em virtude de ter sido desembaraçado pela Com. de Syndicancia; Marcilio Marlente de Barros, com., do 8º R. C., por ter sido transferida a matricula a que tem direito na Escola Militar para a E. I.; Mario Pinto de Oliveira, com., por ter sido mandado apresentar-se pela 4ª R. M. á E. I., para fins de matricula; Wilson Baeta de Faria, com., do 12º R. C. I., por ter sido desligado de addido a este D. G. e ter de recolher-se ao corpo a que pertence; Antonio Valença dos Santos Leite, com., do 4º G. A. Mth., por ter de regressar a Juiz de Fóra, onde aguardará matricula na E. I. e aspirantes a official: Roberto Julião de Cavalcanti Lemos, da F. Av. M., por haver regressado de Manáos, aonde fôra em gozo de férias e Sady Magalhães Monteiro, do 2º B. E., por ter de seguir no dia seguinte (18) para São Paulo, em virtude de haver terminado sua licença.

Leia o programma do PARTIDO AUTONOMISTA e votará com elle !

# Fundou-se no Engenho de Dentro um escriptorio eleitoral do Partido Autonomista

## Um manifesto do capitão Ruy Santiago aos ferroviarios da Central do Brasil

Sob a direcção do capitão Ruy Santiago, ex-chefe militar da 4ª Divisão da Central do Brasil, fundou-se, sabbado, no Engenho de Dentro, á avenida Amaro Cavalcanti n. 841, sobrado, um escriptorio eleitoral do Partido Autonomista do Districto Federal.

A nova dependencia está apparelhada em condições de attender, com a maior brevidade, a todos aquelles que se queiram alistar ou filiar ao partido.

Communicando esse facto aos seus amigos da Central do Brasil, o capitão Ruy Santiago dirigiu-lhes o seguinte manifesto:

"Aos meus amigos revolucionarios da E. F. C. B. — O Partido Autonomista do Districto Federal incluiu-me entre os organizadores do Directorio Regional do Engenho de Dentro. Como simples soldado desse Partido, acceitei a honrosa missão, certo de que contarei com o concurso e o apoio decidido dos companheiros que vêm coadjuvando com minha acção em pról do progresso da nossa Patria.

Aos meus amigos ferroviarios não preciso apresentar credenciaes, porque a administração justiceira e honrada que fiz em beneficio dos que trabalham e produzem, ainda está bem viva na consciencia dos homens de bem. Foi uma série de actos collectivos. Nunca accedi a pistolões ou pedidos pessoaes. Assim como sempre enfrentei desassombradamente os poderosos que queriam ferir os direitos dos humildes.

Na politica serei o mesmo homem, orientado pelos ditames da razão e da justiça. Não distinguirei, como jámais distinguí, pequenos ou grandes quando em face da lei e do direito.

Espero tambem o concurso dos Revolucionarios da Central do Brasil afim de unidos em torno do Partido Autonomista, defender seu programma de reivindicações sociaes e politicas. Esse programma marca uma victoria para as novas directrizes governamentaes do Districto Federal.

Revolucionarios não são sómente aquelles que de armas na mão trilharam os campos da luta.

Revolucionarios são todos que querem um Brasil livre, prospero e immunizado da politicagem de conchavos e transacções familiares.

Revolucionarios são aquelles que se revoltaram contra os erros e os abusos dos reformadores da Central do Brasil.

Revolucionarios são todos os brasileiros que vivem do trabalho honesto, cooperando para a grandeza economica da Nação.

Com o apoio de meus amigos continuarei, na politica, defendendo os interesses vitaes dos ferroviarios que iniciei quando chefe militar da 4ª Divisão. Consubstanciados nestes pontos: effectivação de extranumerarios, justo salario, casa operaria e cooperativa para minorar os encargos de familia.

Espero que todos cumpram o seu dever civico, formando nas fileiras do Partido que surge do espirito renovador, inscrevendo no seu programma o respeito aos direitos e á consolidação da obra revolucionaria de outubro de 1930. — **Ruy Santiago**".

## Em torno da Commissão de Estudos Economicos e Financeiros

A Commissão de Estudos Economicos e Financeiros é um dos orgãos creados pelo governo revolucionario que mais activamente se tem desincumbido da sua missão, debatendo e indicando soluções para os problemas que desafiam a acção dos poderes publicos.

Um collaborador d'A Platéa, de São Paulo, fixando ainda ha pouco, varios aspectos da actividade da Commissão, criticou a orientação de um dos membros desse orgão consultivo, o sr. Pereira Lima, que o estava desviando das suas finalidades praticas e occupando-lhe a attenção com longas dissertações theoricas ociosas. Diz o articulista:

"Por outro lado a Commissão deve evitar as discussões theoricas em torno de um problema technico como este. O sr. Pereira Lima, por exemplo, aproveitou o ensejo para fazer considerações em torno de assumptos conhecidissimos e mostrar conhecimentos sobre os methodos da economia classica e da chamada "economia dirigida", reproduzindo noções elementarissimas dos livros, logares communs, observações e conceitos que estão em todos os tratados de economia politica. E' preciso acabar com esses processos pessoaes de exemplificar os assumptos mais serios, mais graves do nosso paiz, procurando intervir na discussão dos mesmos com o espirito de fazer figura. Não ficou ahi, porém, a infelicidade com que o sr. Pereira Lima surgiu no debate da Commissão. O ex-ministro da Agricultura lembrou a conveniencia de se dar ao problema da divida externa dos Estados productores de café, uma solução isolada que consistiria na encampação dessa divida pela União.

O que a commissão pretende fazer não é uma obra parcial que interesse este ou aquelle Estado, mas um trabalho de conjunto que vise liquidar, de uma vez por todas, uma das mais relevantes questões que dizem respeito com o credito do Brasil. Por isso todo esforço dispersivo, toda intervenção que não tenha esse objectivo deve ser combatido com violencia".

## Explodiu o fogareiro a gazolina

### O casal soffreu queimaduras

Em sua residencia, á rua Major Freitas n. 29, no morro de São Carlos, hoje, pela manhã, manejava um fogareiro a gasolina a domestica Maria Odette Garcia Guimarães, parda, de 22 annos, solteira e brasileira.

Em dado momento explodiu o combustivel, alcançando as chammas as vestes da pobre mulher, que soffreu queimaduras de 2º grão pelo corpo.

O companheiro de Maria, o motorista Benedicto Rosas, brasileiro, de 22 annos, solteiro, acudiu, soffrendo queimaduras nas mãos quando apagava o fogo das vestes da mulher.

Ambos foram soccorridos no Posto Central de Assistencia, retirando-se depois de receber curativos.

## QUEIMOU-SE COM AGUA FERVENTE

### E foi internada no Prompto Soccorro

Em sua residencia, á rua São Braz n. 132, foi victima de um lamentavel accidente, hontem, o menino Darcy, de dois annos de idade, filho do sr. José Maria de Araujo.

Ao passar pela cozinha, Darcy esbarrou no fogão, com o que fez virar um vazilhame, que continha agua fervente, sendo a criança attingida pelo liquido e recebendo queimaduras de 2º grão, generalizadas.

Depois de convenientemente soccorrida no Posto do Meyer, foi Darcy removido para o Hospital de Prompto Soccorro.

## Vendia entorpecentes na zona do Mangue

### A PRISÃO EM FLAGRANTE DO CRIMINOSO

O individuo Thimoteo Zabala, de nacionalidade hespanhola, ha dias, vinha vendendo, nas ruas do Mangue, uma estranha marca de cigarros.

Com effeito, as freguezas, mal acabavam de usar o producto, sentiam-se mal, apresentando symptomas de envenenamento.

O fumo devia conter, sem duvida alguma, certo toxico. Correu de bocca em bocca a novidade. Um soldado soube da coisa e procurou segurar o hespanhol Zabala.

Hontem, este se encontrava no Mangue, vendendo a droga, quando foi detido e levado para a delegacia do 9º districto.

Interrogou a autoridade o criminoso, que declarou adquirir o producto de um seu conhecido.

Os taes cigarros, examinados pela autoridade, contêm uma herva toxica do Norte, conhecida por "Diamba" ou "Macumba", perigosos entorpecentes.

Foi instaurado inquerito, sendo o preso apresentado á Delegacia Especialisada da Policia Central.

## O DIVERTIMENTO DO GERICÓ"

### Dava tiros a esmo e acabou ferindo um operario

Um malandro da Favella, conhecido por "Gericó", hontem, embriagado, quiz divertir-se.

E para isso, muniu-se de um revolver, pondo-se a dar tiros a esmo.

Na esquina das ruas America e Marquez de Sapucahy, o desordeiro tanto fez, que acabou ferindo no pé esquerdo o operario Manoel Almeida, brasileiro, de 37 annos, solteiro e residente num barracão do morro da Favella.

"Gericó" fugiu, sendo sua victima levada para o Posto Central de Assistencia e ali medicada.

# Quantos deputados terá a Constituinte?

## O SR. MARIO PINTO SERVA, QUE FOI MEMBRO DA PRIMEIRA COMMISSÃO DO CODIGO ELEITORAL, SUGGERE A FIXAÇÃO EM TREZENTOS

## UMA REPRESENTAÇÃO DAQUELLE PUBLICISTA AO MINISTRO DA JUSTIÇA

O sr. Mario Pinto Serra, o conhecido escriptor paulista, que foi com os srs. Assis Brsil e João Cabral, membro da commissão inicialmente nomeada pelo Governo Provisorio, para elaborar a nova lei eleitoral, — commissão essa que como se sabe, retardou, por varios mezes, aquelle primeiro trabalho preparatorio da constitucionalização, dirigiu agora ao ministro da justiça, sr. Antunes Maciel, interessante representação sobre a fixação do numero de representantes que deve ter a Assembléa Constituinte e a respectiva proporcionalidade pelas unidades federativas.

Contem esse documento além da exposição doutrinaria da questão, ponderações e obrigações sobre os seus aspectos praticos, situado o problema nas realidades actuaes do Brasil. Procurando o meio termo conveniente entre a hypothese duma assembléa numerosa em excesso, e a de uma representação que, por exigua de mais não corresponda a uma expressão exacta da vontade das grandes massas da população, suggere o sr. Pinto Serra a fixação em 300 o numero dos deputados constituintes.

E propõe tambem um novo criterio para a proporcionalidade da representação dos Estados.

Quanto ao numero global de representantes existe a supposição de que prevalecerá o numero de deputados á extincta Camara isto é, 212. Ha a observar a esse proposito, que aquelle numero de representantes nacionaes no antigo Congresso, sommavam-se os membros d oSenado em numero de 63.

Damos abaixo o texto representação do sr. Pinto Serra, cujas suggestões como se verá, são dignas pelo menos de estudo e debate na solução daquella questão preliminar da constitucionalização do paiz:

"Um Parlamentar deve ser como que a photographia moral do paiz inteiro, na variedade da sua completa composição. E é preciso que nelle haja folgadamente a margem necessaria, no numero de representantes, para que todos os habitantes do paiz inteiro, nesse Parlamento sintam uma voz correspondente a todas as camadas da população.

E ha mistér que cada habitante do paiz, na parcella que lhe cabe na soberania nacional, sinta que elle tem nessa represetação a parte justa que lhe compete. Não deve haver nem augmentos nem diminuições injustas.

Mas se as grandes assembléas muito numerosas demais, constituem verdadeiras multidões, em que por vezes impera a demagogia, as que são por demais limitadas ou constringidas em numero, não podem exprimir verdadeiramente, fielmente, a variedade enorme de desejos, aspirações e anhelos de toda a população nacional.

EM BUSCA DO MEIO-TERMO EXACTO

Dahi consistir o problema da proxima Constituinte em descobrir o meio termo exacto, no numero total de deputados que evite uma assembléa muito numerosa demais, mas que, por outro lado, não sacrifique os interesses substanciaes da verdadeira representação. A verdade e justiça da representação na futura assembléa avulta sobremaneira em se tratando do Congresso que vae assentar os fundamentos de toda a nossa estructura politica.

Assim, examinemos qual deva ser o meio termo exacto a que alludimos.

Para a Constituinte de 1891 o decreto 511 de 23 de Junho de 1890, fixou em 205 o numero total de deputados, além de tres senadores por unidade federativa. Mas ha a ponderar que em 1890 o Brasil tinha cerca de 12.000.000 de habitantes, ao passo que actualmente tem 42.000.000 ou sejam quatro vezes mais.

O NUMERO DE PARLAMENTARES NOS PAIZES MAIS IMPORTANTES

Nos varios paizes do mundo, mais importantes, o numero de deputados que compõem os respectivos Parlamentos, é o seguinte: Inglaterra, 670; França, 612; Allemanha, 577; Japão, 466; Estados Unidos, 433; Canadá, 245; Tchecoslovaquia, 300; Hungria, 245; Suissa, 198. Esse numero se refere exclusivamente á Camara dos Deputados, não comprehendendo a dos senadores.

Ha a considerar ainda que pela Constituição de 1891, o numero de deputados foi fixado na proporção de um por setenta mil habitantes. E nessa base a futura Constituinte deveria ter 560 representantes.

Fixado agora em 212 o numero de representantes, significaria isso que cada 19.600 habitantes darão um representante. Parece-nos que essa quota é alta demais, insufficiente para exprimir a variedade de interesses e aspirações da população nacional. Além disso, com a fixação desse numero é preciso elevar artificialmente a representação dos Estados menos populosos e abaixar tambem artificialmente a dos Estados mais populosos, cujos habitantes ficariam diminuidos na parcella de soberania nacional que lhes compete. A fixação de um numero maximo e minimo de representantes por Estado desfiguraria a exacta proporcionalidade que se observa em todos os paizes e se deve guardar entre a população e a representação.

A QUOTA DE REPRESENTAÇÃO EM VARIOS PAIZES

Na generalidade dos paizes a quota de representação nos Congressos consiste mais ou menos em 70.000 habitantes, isto é, cada 70.000 habitantes dão um representante. Essa quota, porém, daria no Brasil actual um numero talvez excessivo de deputados, o de 580, para comporem a Constituinte. E parece-nos que uma média melhor seria a que fixasse em 300 o numero total de deputados. Por essa fórma cada 135.000 habitantes dariam um representante. Cada Estado teria tantos representantes quantas vezes a sua população contivesse esses 135.000 habitantes.

Abaixando muito a quota de representação, isto é, com o numero total de 212 representantes para constituirem o Congresso, haveria um deputado para cada 192.000 habitantes e assim não existiria o necessario nexo de conhecimento pessoal e confiança que deve haver entre mandantes e mandatarios.

Pelas razões expostas, parece-nos que o numero total de 300 representantes, constitue o meio termo exacto, conciliando todas as conveniencias.

Se fixassemos a quota em um representante para cada 100.000 habitantes, teriamos um Congresso composto de 410 representantes, pois que a população nacional anda por 41.000.000.

Na Inglaterra ha um representante para cada 70.000 habitantes, na França um representante para cada 75.000 habitantes, na Allemanha um representante para cada 75.000 votantes, no Japão um representante para cada 133.000 habitantes, na Belgica um representante para cada 40.000 habitantes.

ALVITRANDO A FORMULA PARA A CONSTITUINTE

Assim, no Brasil, para a futura Constituinte, o mais conveniente é que se componha ella de 300 representantes. Com esse numero haveria um representante para cada 135.000 habitantes. Por essa forma o Estado menos populoso do Brasil, o de Matto Grosso, com 250.000 habitantes, daria tres representantes, sem haver necessidade de se lhe elevar artificialmente a quota. O proprio Acre, com 113.000 habitantes, poderia dar um representante.

Uma Camara dos Deputados com 300 representantes e um Senado com 2 ou 3 representantes por Estado, indiscriminadamente, formariam assim uma assembléa adequada a exprimir fielmente a opinião nacional inteira, em seus differentes matizes.

FIXANDO O CASO DE S. PAULO

Mantendo-se o numero de deputados total existente sob o antigo regime, isto é, o de 212 para o paiz inteiro e o de 22 para o Estado de S. Paulo, ficariamos com um Congresso formado injuridicamente pela desfiguração do direito de representação, que preciso ser o mais adequado possivel ás regalias civicas que competem a cada cidadão brasileiro, resida em que Estado residir, na parcella igual que lhe cabe na soberania nacional. O Estado de S. Paulo, com cerca de oito milhões de habitantes, constituindo a bem dizer uma nação pelo vulto enorme de seus interesses, pela vastidão e complexidade do seu patrimonio, não teria, com 22 deputados apenas, uma representação que lhe exprimisse fielmente todas as aspirações.

O NUMERO DE REPRESENTANTES DE CADA ESTADO

Outra questão a examinar é a da fixação do numero de representantes por Estado.

A regra deveria ser que, fixada a porcentagem da população de cada Estado com relação á população total do Brasil, essa mesma porcentagem deveria ser attribuida a cada Estado no numero total de representantes.

Mas ha a ponderar que a estatistica official existente da população nacional e por Estado constitue um simples calculo que não offerece garantia nenhuma de segurança. Oitenta por cento do territorio nacional constitue verdadeiro sertão e mesmo nas cidades mais adeantadas ha ainda por parte da população quasi negação a prestar quaesquer dados. E' assim os calculos da população total e por Estados precisam ser controlados por outros que offereçam mais segurança e authenticidade.

De forma que o criterio mais justo e completo seria o de dar a cada Estado uma porcentagem de representantes que fosse obtida de accôrdo com a seguinte norma: verificar-se-ia qual a porcentagem da população de cada Estado com relação á população total do Brasil, segundo os calculos officiaes existentes, e, em seguida, se constataria tambem, Estado por Estado, a porcentagem respectiva de numero de casamento, obitos e nascimentos para os totaes destes dados no paiz inteiro. E da média resultante desses quatro elementos se faria a porcentagem que cada Estado daria em numero de deputados com relação ao total delles.

Para mostrar o absurdo completo que haveria em manter para a representação na Constituinte o mesmo numero de deputados, por Estado, como vigorava sob o regime deposto, basta dizer que esse numero foi fixado por uma lei de 1892, e como tal mantido inalteravelmente durante esses quarenta annos, dentro dos quaes a população dos diversos Estados evoluiu differentemente, e os que mais progrediram e se desenvolveram não podem ficar adstrictos a um criterio possivel ha quatro decennios, mas completamente absurdo na actualidade das coisas.

Em quarenta annos mudaram completamente as circumstancias e os factos no Brasil. De maneira que se impõe incontrastavelmente uma revisão na distribuição das cadeiras por Estado bem como no total da representação, para torna-la adequada ao actual momento.

Para melhor exame da questão damos em seguida o quadro do numero de representantes ao Congresso Nacional, quer sob a monarchia, quer na Constituinte de 1890, como segundo a lei eleitoral de 1892 que, sob esse ponto de vista, ficou vigorando até 1930".

# Boa tarde

O Packard parou junto ao passeio numa discreção bem educada. E um homem magro, elegantissimo, de barba negra e olhos espertos, desceu batendo a porta, naquelle "tan" surdo e secco dos automoveis caros.

— Não sei donde, não, mas conheço... De retrato, de vista... De algum logar que não consigo reconstituir agora.

O homem tirou de uma carteira verde e ouro seu cartão de visita. O nome estava em letras de relevo azul escuro:

Judas Iskariotes e num canto de baixo:

Dinheiro a premio.

Juros modicos.

— Ah ! sim... Judas. Me lembro. Mas não sei bem se pessoalmente ou de um desenho de Rembrandt...

— Póde ser. O meu nome é internacional e millenario. Sou cidadão do mundo e biographado em varias linguas. Se não odiasse a vulgaridade, cavalheiro, diria que sou um homem celebre. Mas me arriscaria a companhias desagradaveis e inferiores.

— E' agiota ?

— Banqueiro. Prefiro usar este synonimo. A minha vida é uma luta empolgante de cada dia. A victoria está aqui, neste Packard, nesta carteira. E no respeito que o meu nome soube inspirar a todo o mundo.

Comecei mal. Trinta dinheiros. Um capital ridiculo, sujeito á oscillação caprichosa do cambio. Mas entrei firme pela vida. Tive sorte. E o capital centuplicou num anno de lute intensa.

Que me importa a origem do meu modesto peculio ? Que me importam as ruinas com que alicercei minha fortuna ? Os homens que me procuravam nunca indagaram a origem do meu dinheiro, creia. Sabiam apenas que eu era Judas Iskariotes, um amavel judeu que solucionava casos graves.

Dez por cento ao mez. Juro ridiculo. Que culpa tenho eu que aquella gente não se soubesse dirigir e fracassasse ? Não me olhe com esta cara, cavalheiro. Minha traição era uma fatalidade prévista pelas prophecias, e eu não tinha direito de desmentir a palavra divina. O fruto della é a religião admiravel, que, ha dois mil annos, guia o mundo. Sem falar na minha situação pessoal e na familia numerosa que disseminei pelo planeta.

Quando quizer, appareça. Juros modicos. Pois sempre existe uma possibilidade de amar ao proximo como a si mesmo...

## APÓS DESARMAR O MALANDRO

### O soldado feriu-se accidentalmente

Na rua da America, esquina de Nabuco de Freitas, hontem, á tarde, um desconhecido, em completo estado de embriaguez, exhibia uma arma de fogo, sobresaltando os transeuntes.

Nessa occasião approximou-se o soldado de cavallaria, da Policia Militar, n. 69, do 2º esquadrão, Adolpho Pimenta da Costa, brasileiro, de 24 annos, solteiro e residente á rua da America n. 223.

O militar, para evitar um desatino qualquer, tomou a arma das mãos do bebedo; mas, quando a examinava, a pistola caiu, detonando.

Adolpho foi alcançado pelo projectil, ferindo-se gravemente no abdomem. Soccorrido pela Assistencia, o militar foi medicado no Posto Central e, em seguida, internado no Hospital de Prompto Soccorro.

O commissario Raffard, do 8º districto, logo que soube do facto, tomou providencias, ouvindo o ferido no hospital. Pelas declarações de Adolpho chegou a autoridade á conclusão de ter sido Adolpho victima de um accidente.

## Victima de um desastre de trem

### Falleceu em consequencia da gravidade das lesões

Em tratamento na Casa de Saude Dr. Pedro Ernesto, por ter sido victima de um desastre, encontrava-se em tratamento, o funccionario da Central do Brasil, Benedicto Roxenno, de 50 annos de idade, casado e residente á rua Verissimo 103, em Cascadura.

Não conseguindo resistir á gravidade das lesões soffridas, o infeliz veiu a fallecer, ali, hontem, tendo sido seu cadaver removido para o Necroterio do Instituto Medico Legal.

## UMA VICTIMA DO ALCOOL

### FALLECEU APÓS NUMEROSAS LIBAÇÕES

O foguista de bordo Manoel Augusto da Silva, de 49 annos, casado e residente no morro da Favella e dado ao vicio da embriaguez, acabou ficando desoccupado. Isso o acabrunhou muito, predispondo-o ao suicidio. Sem familia, que abandonou ha annos, o pobre homem entregou-se ao alcool, vivendo constantemente embriagado.

Hontem, elle chegou a casa e, sentindo-se mal, pois bebera demasiado, deitou-se. Deitou-se e não mais acordou.

Seu companheiro de quarto, o maritimo José Maria, não o sentindo respirar, correu á delegacia do 8º districto e avisou ao commissario Lopes Pereira. A autoridade, indo ao local e encontrando o pobre homem morto, providenciou a remoção do cadaver para o necroterio do Instituto Medico Legal.

## O auto n. 489 abalroou o bonde "Cascadura"

### Na rua Archias Cordeiro

Dirigido por seu proprietario, Alvaro Martins Seixas, saiu hontem á tarde, contra-mão, da rua Lucidio Lago, o auto n. 489, licenciado pelo Estado do Rio, quando foi chocar-se violentamente contra o bonde n. 462, da linha "Cascadura", que era dirigido pelo motorneiro de regulamento n. 3880.

Do choque, resultou sair levemente ferida a esposa do motorista imprudente, que viajava ao seu lado, sra. Ruth Soares Seixas, branca, de 24 annos, brasileira, residente á rua S. Pedro n. 159, em Nictheroy.

Os vehiculos ficaram damnificados.

A victima, que recebeu contusões na cabeça e no braço esquerdo, foi pensada no Posto de Assistencia do Meyer, retirando-se a seguir.

A policia do 19º districto policial, representada na pessoa do commissario Nelson Augusto Pereira, compareceu ao local, fazendo remover o auto, para a Inspectoria de Vehiculos, pois, o motorista, com habilidade, conseguiu fugir á acção da justiça.

A respeito foi aberto inquerito.

## Atropeado por um automovel na rua Conde de Bomfim

Na rua Conde de Bomfim, hoje, pela manhã, foi atropelado por um automovel o empregado no commercio Avelino Simões, portuguez, de 23 annos, solteiro e residente á rua acima n. 788.

Soffreu Avelino escoriações pelo corpo e foi medicado no Posto Central de Assistencia.

## Aggredido na rua da Prainha

O operario Alberto Nascimento, portuguez, de 27 annos, solteiro e residente á rua da Prainha 29, hontem, neste local, foi aggredido por um desaffecto, ficando bastante contundido.

A Assistencia medicou-o.

## Esmurraram o estivador

Na rua Pedra do Sal, esquina da rua Saccadura Cabral, hontem, foi aggredido á soccos, por um desaffecto, o estivador Gumercindo Fernandes Martins, pardo, de 37 annos e sem residencia.

Gumercindo, que ficou ferido na cabeça, foi soccorrido no Posto Central de Assistencia.

## Ferido a faca na Avenida Niemeyer

O operario Jorge Silva Pinheiro, brasileiro, de 23 annos, casado e residente á Avenida Niemeyer n. 500, hontem, neste local, foi aggredido a faca por um desaffecto, soffrendo ferimentos na mão direita.

A Assistencia prestou-lhe soccorros, medicando-o no Postol Central.

O Brasileiro que não vota é um estrangeiro na propria Patria. Vote com o PARTIDO AUTONOMISTA.

# A deploravel situação a que chegou a A. Geral de Auxilios Mutuos

## Mais uma vez, em consequencia da desordem promovida por elementos ligados á directoria daquella caixa, foi interrompida a assembléa geral sem que se ouvisse a leitura do relatorio da commissão de tomada de contas

Um aspecto da assembléa realizada hontem, vendo-se o presidente da mesa, sr. Arthur Pinna, falando aos presentes

Realizou-se, hontem, conforme fôra annunciado, a assembléa geral, em proseguimento, da Associação Geral de Auxilios Mutuos, da Central do Brasil, para a leitura do relatorio da commissão eleita para a tomada de contas da actual directoria.

Os trabalhos tiveram inicio ás 11 horas, sob a presidencia dos srs. Arthur Pinna, Luciano Cabral de Lemos e João Ramos de Paiva Netto.

Logo que deu por installada a sessão, o presidente fez allusão a uma carta que recebera do advogado Caio Monteiro de Barros, contendo referencias á sua pessoa, tendo procedido á leitura da mesma.

Foi quando o associado João de Araujo Dias, em altas vozes, se manifestou contrario á leitura da carta.

A quasi totalidade, entretanto, dos associados presentes exige que a carta seja lida, de modo que se estabelece grande balburdia.

Uma turma de investigadores, chefiada pelo sr. Serafim Braga, da Secção de Ordem Social, e pelo commissario Gouvêa, do 14º districto, interveiu, procurando serenar os animos.

Verificando, então, a impossibilidade de ler a carta, o sr. Arthur Pinna faz entrega da mesma aos jornalistas presentes, para a sua divulgação.

A seguir, o presidente determina que seja lida a acta da assembléa anterior, na qual fôra eleita a mesa.

Surge, entretanto, novo tumulto, isto porque um grupo chefiado pelo sr. Carlos Freire da Costa, 2º secretario da Associação, procurava impedir o proseguimento da leitura. Estabelece-se, então, verdadeira balburdia.

A maioria dos presentes protesta contra a attitude dos directores accusados.

Vendo que era imminente um conflicto, o sr. Serafim Braga, chefe da Secção de Ordem Social, resolve levantar os trabalhos.

Vinte minutos depois reinicia-se a sessão.

E' impossivel proceder-se á leitura da acta, por isso que o pequeno grupo que cerca o sr. Freire da Costa mantém a mesma attitude.

Os animos continuam exaltados.

Ha troca de apartes.

E a leitura não é feita.

Nessas condições, o chefe da Secção de Ordem Social resolve determinar a suspensão dos trabalhos. E não foi lido o relatorio da commissão de exame de contas.

E' a seguinte a carta dirigida ao sr. Arthur Pinna pelo advogado Caio Monteiro de Barros:

"Rio, 19 de março de 1933. — Sr. Arthur de Pinna. — Acabo de ter sciencia segura de que o senhor é o autor intellectual e material da campanha diffamatoria que se está fazendo contra a directoria da Auxilios Mutuos, tendo o senhor tambem envolvido o meu nome.

O senhor e seus asseclas estão redondamente enganados e fique sabendo que vou desmascaral-o em publico e raso.

Estou perfeitamente ao par de quem o senhor é. Conheço-lhe todos os antecedentes pessoaes e politicos, e não ha de ser o senhor que ha de desmoralizar a quem quer que seja.

Além do mais, é simplesmente ridicula a sua attitude, procurando fingir de revolucionario, quando todos nós sabemos e vamos divulgar a sua attitude na campanha liberal, nas manifestações da porta da Camara dos Deputados, no Bloco Ferroviario, nas Embaixadas de Ouro a S. Paulo, e, bem assim, de suas ligações com os elementos notoriamente reaccionarios e contrarios á revolução de outubro.

O senhor vae ter a resposta necessaria e merecida, e espero que aguente firme o repuxo.

O pessoal da Central do Brasil, as autoridades policiaes, o Governo Provisorio vão ficar plenamente scientes das suas façanhas. — Do (a) Caio Monteiro de Barros".

# Choque de vehiculos na Praça da Bandeira

## DUAS PESSOAS FERIDAS

Dada a imprudencia com que eram dirigidos, chocaram-se, hontem, na praça da Bandeira, o auto de carga n. 3.796 e o de praça n. 10.840, conduzidos, respectivamente, por Manoel Ferreira e Raul Fortes Ferreira.

O auto 10.840, conduzia como passageiros d. Zilda Brandão, com 25 annos de idade e Guthenberg Wanderley, empregado no commercio e residentes ambos á rua Benedicto Hyppolito n. 179.

O casal soffreu contusões e foi medicado pela Assistencia.

Manoel Ferreira fugiu e Raul Fortes Ferreira foi preso em flagrante e apresentado ao commissario Delmiro de serviço á delegacia do 15º districto, que o autuou em flagrante.

# Caiu do trem na estação de Inhoahyba

Na estação de Inhoahyba, foi victima de uma queda de trem o empregado da Limpeza Publica, Antonio Pereira Lemos, preto, de 50 annos, casado, residente no logar denominado Palmares, na estação de Paciencia.

A victima, que soffreu fractura da base do craneo, foi soccorrida no Posto de Assistencia do Meyer, de onde após os curativos, foi internada no Hospital de Prompto Soccorro.

# Aggredido no Rio Comprido

Manoel Moreira, pardo, de 26 annos, casado e residente á avenida Rio Comprido n. 14, hontem, foi victima de uma aggressão, soffrendo ferimentos no rosto.

Manoel teve os soccorros da Assistencia, sendo medicado no Posto Central.

**Contra grippe** use no lenço algumas gottas do antiseptico efficaz **OLIO-RANS** e faça gargarejos. Allivio surprehendente. Frasco, 2$000.

# Ficou sem a roupa do casamento

## Uma queixa á policia

Nos fundos do botequim do "Quintão", á Avenida Suburbana n. 239, residem Nelson de Oliveira e Joaquim Teixeira de Alvarenga, que se foram queixar, hontem, ao commissario Potier, que estava de serviço na delegacia do 20º districto, de terem sido victimas dos ladrões.

Os dois foram a um baile, sabbado ultimo e ao regressarem viram a porta do commodo apenas encostada. Do segundo os gatunos levaram quatro camisas de seda, mas, de Nelson elles carregaram com todo o enxoval do proximo casamento: um terno marron, um par de botinas, outro de sapatos de verniz, chapéo, gravatas, camisas, lenços etc.

A queixa foi registada e a policia está agindo.

# Um empate entre quadros francez e allemão

BERLIM, 19 (Havas) — O match de football disputado entre as equipes franceza e allemã excedeu todas as expectativas a despeito do tempo coberto e ligeiramente chuvoso.

Na tribuna de honra do campo de Grunewald destacavam-se o commissario da Prussia da instrucção publica, o sr. Rust, representante do governo da Prussia, sr. François-Poncet, embaixador de França e numerosas personalidades. O sr. Goering desculpou-se á ultima hora de não poder comparecer.

O jogo desenvolveu-se com lances emocionantes de ambos os lados. No primeiro tempo o quadro allemão pareceu um tanto lento e indeciso embora terminasse com o score de tres a um a favor da Allemanha. O goal da equipe visitante foi marcado por Nicolas. Lindener marcou o primeiro tento dos allemãs e Rohr o segundo. O terceiro foi contado aos 25 minutos de jogo.

No segundo tempo os allemãs dominaram quasi que completamente durante cerca de meia hora e sómente nos ultimos quinze minutos os francezes com um jogo rapido e preciso, por vezes de impeto irresistivel, lograram igualar a contagem.

O publico portou-se esportivamente e acclamou os jogadores dos dois partidos embora fosse geralmente esperada a victoria do team allemão.

# Um operario aggredido na ladeira do Faria

Proximo á sua residencia, á ladeira do Faria, n. 34, hontem, foi victima de uma aggressão o operario João Deodato Filho, preto, de 22 annos e solteiro.

João, que soffreu um ferimento na perna esquerda, foi medicado no Posto Central de Assistencia.

# Colhido por um auto á rua Anna Nery

## O "chauffeur" foi preso e autuado

O menino Armando, de 7 annos, brasileiro, filho de Luiz Guedes, residente á rua Tavares Ferreira, quando jogava football, com uma bola de borracha á rua Anna Nery, foi colhido pelo auto particular n. 6.182, soffrendo arrancamento do couro cabelludo.

O chauffeur, abandonando o auto, saiu a correr rua afóra, sendo porém, perseguido por populares e, afinal, preso em flagrante á rua Licinio Cardoso, em frente ao n. 66, pelo administrador da Limpeza Publica, Raul de Souza, que o conduziu á delegacia do 18º districto, onde o commissario Teixeira o autuou.

Armando, teve os soccorros da Assistencia do Meyer, de onde após os curativos, retirou-se.

# AGGREDIDO A PÁO

Na Avenida Rodrigues Alves, hontem, foi aggredido á pau por um desaffecto, o operario Juvenal da Silva, pardo, de 31 annos, casado e residente á rua Carlinda, n. 161.

A victima, que soffreu ferimentos na perna e braço esquerdos, Além de contusões e escoriações pelo corpo, foi soccorrida pela Assistencia e medicada no Posto Central.

# Um conductor atropelado por automovel

Na Avenida Salvador de Sá, hontem, foi atropelado por um automovel, o conductor da "Light", Joaquim Duarte Varella, de 65 annos, viuvo e residente á rua Nicaragua, n. 66.

A victima, que soffreu contusões e escoriações generalizadas, foi soccorrida pela Assistencia e medicada no Posto Central.

Joaquim ficou internado no Hospital Lloyd Sul Americano.

Tem elle o regulamento n. 2323.

# Tentando passar uma cedula falsa de 20$000...

## FOI ABERTO INQUERITO A RESPEITO

Na sua ronda habitual, passava hontem, pela praia Maria Angu' o commissario, dr. Braga Mello, quando teve sua attenção despertada para o botequim denominado "Flôr da Paria", sito á rua cima indicada n. 6.

De longe o commissario Borges Mello, poz-se observar o movimento que ia no interior daquella casa, quando foi abordado pelo caixeiro do mesmo Eduardo de Souza, que lhe informou querer Aureliano Galdino da Silva, passar-lhe uma nota falsa de 20$000.

Aproximando-se do individuo em questão o commissario Braga Mello, deu-lhe voz de prisão, sendo Aureliano, conduzido á delegacia do 22º districto, policial e dai removido para a 3ª delegacia auxiliar, onde foi aberto o respectivo inquerito, para apurar, se o detido age com alguma quadrilha.

# Syndicato dos Trabalhadores em Transportes Terrestres de Nictheroy

Realizaram-se hontem, em Nictheroy, as eleições para a primeira directoria effectiva do Syndicato dos Trabalhadores em Transportes Terrestres de Nictheroy, sendo escolhida a seguinte directoria:

Presidente, Avelino Gomes de Castro; vice-presidente Alfredo Pereira da Silva, 1º secretario, Bernardino Vargas; 2º secretario, Amancio Villas Bôas; 1º thesoureiro, Antonio Teixeira; 2º, Olyntho Pereira de Araujo.

Conselho fiscal — Carlos Rodrigues, José Ribeiro da Silva, Nelson da Silva Chaves, Joaquim Baptista de Almeida, Cirillo de Mello, Antenor Teixeira, Pedro Alcoforado, Emiliano Tinoco e Alvaro dos Santos Lima.

**Febre ?** Thermometro "Perken-London", adoptado pelo Governo Britannico. Absoluta precisão, garantido pela Casa Hermanny, Gonç. Dias, 50. 1 min. prism. **16$000.**

# Falleceu, na madrugada de hoje, o sr. Amilcar Marchesini, antigo funccionario da Camara

Falleceu na madrugada de hoje, nesta cidade, o sr. Amilcar Marchesini, director dos serviços legislativos da Camara dos Deputados.

Muito estimado por todos os seus collegas, o extincto sempre foi um funccionario exemplar, tendo exercido postos de relevo, não só na sua repartição, como fóra della.

Foi presidente do Aero Club, e, como secretario da commissão de diplomacia, fez innumeras amizades nos circulos diplomaticos.

Amilcar Marchesini dedicava-se, tambem, ás letras, tendo escripto alguns livros interessantes, bem recebidos pela critica.

Deixa viuva, a sra. Maurinha Dunshee de Abranches e uma filha menor.

O enterro saira hoje, ás 17 horas, da casa onde se deu o obito, á rua General Dyonisio, 49, para o cemiterio de São João Baptista.

# Um ajudante de motorista aggredido a faca na rua Miguel de Frias

Na rua Miguel de Frias, hontem, foi aggredido a faca por um desaffecto, o ajudante de chauffeur, Joaquim Pereira de Mattos, brasileiro, de 40 annos, solteiro e residente á rua Concordia 156

Joaquim, que soffreu ferimentos no braço direito, foi medicado no Posto Central de Assistencia, queixou-se depois, á policia do 9º districto.

# Uma mulher ferida a faca na rua Carmo Netto

Na rua Carmo Netto, hontem, foi aggredida a faca, soffrendo um ferimento no hombro direito, a domestica Geny Castro, de 23 annos, casada e residente áquella rua numero 111.

A victima teve os soccorros da Assistencia, sendo medicada no Posto Central.

# Graves desordens na Hespanha

MADRID, 19. (H.) — Os incidentes verificados nos ultimos dias na villa de Luna fizeram com que as autoridades enviassem áquella localidade um destacamento de guardas civis.

Os causadores das desordens atacaram o caminhão que conduzia a força e mataram um guarda. Com a chegada de reforços foi restabelecida a ordem.

Effectuaram-se 25 prisões.

# QUEBRARAM-LHE A CABEÇA

Teve os soccorros medicos no posto central de Assistencia, retirando-se em seguida, a joven Nair Vieira Chaves, com 26 annos de edade, solteira e residente á rua Real Grandeza n. 233.

A victima apresentava ferimento no frontal e declarou ter sido aggredida a pão na rua em que mora.

# ANOMALIA

## A AVENIDA VIEIRA SOUTO TEM POSTES DE CIMENTO ARMADO E RÊDE AEREA DE ILLUMINAÇÃO

### E' preciso corrigir essa obra da tolerancia da Inspectoria Geral de Illuminação

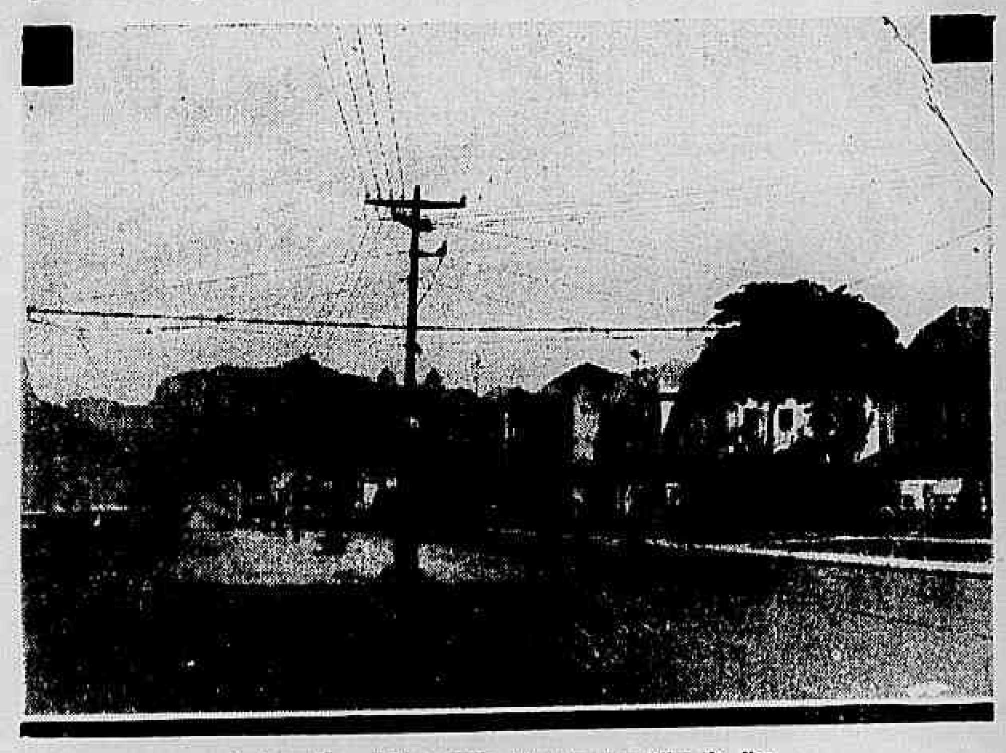

A Avenida Vieira Souto com a sua teia de fios

A complascencia inexplicavel com que a Inspectoria Geral de Illuminação trata dos interesses da cidade, intriga e dá que pensar.

Agora mesmo temos ahi um caso que está exigindo explicação clara e immediata, para evitar mãos juntas em torno da administração do technico de estradas que dirige hoje a Inspectoria.

Queremos referir-nos ao caso de mudança da posteação da Avenida Vieira Souto.

Como toda gente sabe, aquella Avenida — uma das arterias mais bellas e modernas da orla atlantica da cidade — tinha a sua illuminação installada em magestosos postes de ferro, como os do resto do Rio. A Light, porém, allegando que o ar do mar atacava intensamente o ferro dos postes, pleiteou junto da Inspectoria a sua substituição por postes de cimento armado.

A Inspectoria sem hesitar concedeu a permissão solicitada.

E, para que a Light não tivesse a despeza de pintar os postes da Avenida Vieira Souto de seis em seis mezes, aquella posteação foi integralmente substituida.

Nada haveria que arguir contra essa mudança, pois os novos postes são elegantes e preenchem bem os seus fins — se a Inspectoria tivesse obrigado a Light a fazer aquillo que era o seu dever mais elementar: collocar os fios como são os collocados em todas as outras avenidas importantes do Rio — em rêde subterranea.

Entretanto, autorizando essa modificação, que era de interesse domestico, a Inspectoria de Illuminação não se lembrou de determinar á empreza canadense que collocasse na illuminação da Avenida Vieira Souto uma rêde subterranea, para não prejudicar-lhe a esthetica.

Dahi essa irregularidade inexplicavel: a Avenida Vieira Souto, sendo a principal de Ipanema e uma das mais bonitas da cidade, tem no emtanto a sua rêde de illuminação publica suspensa sobre os proprios postes, como qualquer viella suburbana de quarta classe!

Nada explica nem justifica essa exdruxula anomalia, que só póde occorrer graças á excessiva tolerancia da Inspectoria Geral de Illuminação.

E' preciso, pois, chamar a attenção do sr. ministro da Viação para o caso: a Avenida Vieira Souto não deve, não póde ter rêde aerea de illuminação. [illegible] installar na principal arteria de Ipanema a rêde subterranea a que ella tem direito pela sua cathegoria e situação.

# O mysterio da Serra da Bocaina

## A policia de Guaratinguetá conclue o relatorio de suas diligencias na caverna sinistra

A proposito do achado macabro numa caverna da Serra da Bocaina recebemos de S. Paulo o seguinte despacho urgente:

"S. PAULO, 20 — O RADICAL — Urgente. — O commissario de Policia da Delegacia de Guaratinguetá, dr. Arlindo Ribeiro Horta remetteu ao Gabinete Medico Legal daqui as ossadas encontradas na Serra da Bocaina, em S. José do Barreiro, enviando um relatorio ao chefe do Gabinete de Investigações em torno do sinistro achado. Conclue por pertencerem as ossadas, possivelmente a indios ou escravos, em tempos remotos. Nenhum vestigio foi encontrado na caverna, de crimes nem da passagem de pessôas civilizadas, ha muito tempo. Foram ouvidos os mais antigos moradores da localidade que declararam não ter lembrança, a mais remota de que qualquer acontecimento tivesse possivelmente ligação com o estranho achado. As ossadas serão examinadas por technicos e scientistas da Policia que dirão a ultima palavra sobre o caso".

# Novo e violento abalo sismico em Los Angeles

LOS ANGELES, 19. (H.) — Foi sentido ás 12 horas e 53, hora do Pacifico, novo e violento abalo sismico. A despeito da intensidade do phenomeno não se registraram damnos materiaes. Não consta, igualmente, a existencia de victimas pessoaes.

# Suffragio feminino

MARSELHA, 19. (H.) — As delegadas á conferencia internacional por suffragio das mulheres assistiram á recepção que lhes foi offerecida hontem á noite nesta cidade. A sra. Lehman que preside os trabalhos da conferencia apresentou as delegações femininas sul-americanas que por intermedio da sra. Luisi agradeceram o acolhimento que lhes foram reservado em França.

A sra. Luisi accrescentou que os francezes por mais de uma vez haviam levado aos outros povos as idéas de liberdade. Hoje, as mulheres já emancipadas de outros paizes vinham reclamar a liberdade de suas irmãs de França.

Falaram varias outras oradoras.

# Foi preso em Dantzig um deputado communista

VARSOVIA, 19. (H.) — Noticia-se que foi preso em Dantzig, o deputado communista Krest sob pretexto de introduzir mercadorias fraudulentamente no territorio da cidade.

Os informes accrescentam que a policia se prevaleceu do incidente para varejar as residencias de numerosos extremistas.

# "Olhando para a frente"

## Já appareceu o annunciado livro do presidente Roosevelt

NOVA YORK, 19 (H.) — O presidente Franklin Roosevelt publicou o seu annunciado livro "Looking forward" no qual expõe as suas idéas politicas e economicas, particularmente no que diz respeito á Sociedade das Nações e ás finanças americanas.

# O cantor Marchena vem á America do Sul

MADRID, 19 — (H.) — O celebre cantor Marchena especializado na interpretação de cantos typicos hespanhoes despediu-se do publico madrileno por ter de embarcar brevemente para America do Sul onde realizará prolongada excursão artistica.

# Alliança militar franco-sovietica ?

## O governo francez desmente essa noticia

PARIS, 19 (H.) — O "Matin" referiu-se esta manhã a uma pretensa alliança militar concluida entre a França e a União Sovietica e publicou que, nos termos do accôrdo negociado, o governo enviaria uma missão militar a Moscou.

A presidencia do conselho desmente formalmente a noticia e precisa que depois da assignatura do pacto de não aggressão entre os dois paizes e da nomeação de addidos militares reciprocos nenhuma negociação havia sido entabolada entre os governos de Paris e Moscou concernente a qualquer novo accôrdo.

# Joe Zingara será electrocutado amanhã

NOVA YORK, 19. (H.) — Informam de Raiford (Florida) que Joe Zingara, autor do attentado falho contra o presidente Roosevelt e assassino do prefeito Anton Cermak será electrocutado amanhã ás 9 horas.

# Manifestações contra as medidas financeiras do governo francez

PARIS, 20 — (H.) — A Liga Nacional dos Contribuintes annunciou que estava organizando em numerosas cidades da França manifestações publicas contra as medidas orçamentarias propostas pelo governo e approvadas pelo parlamento.

Segundo informações colhidas em fontes officiaes parece que essas manifestações não tiveram o decisivo exito com que contavam os seus organizadores. A' excepção de algumas cidades, as reuniões em questão não lograram auditorios muito numerosos, e, em geral, não deram origem a nenhum incidente.

# Presos dois temiveis bandidos corsos

PARIS, 19 — (H.) — Telegrammas de Ajaccio dizem que foram presos dois temiveis bandidos corsos, um dos quaes sobrinho do famoso Ettori Archo, absolvido o anno passado pelo Jury local.

Os dois bandidos são accusados de haver atacado a 20 de janeiro ultimo a familia Micheletti cujo chefe ficou gravemente ferido e de haver assassinado a esposa deste. Os criminosos declararam que pretendiam unicamente roubar. Deante, porém, da resistencia dos assaltados haviam recorrido ás armas em defesa propria.

# Emissão clandestina de sellos do Correio da Bolivia

LA PAZ, 19 — (H.) — A policia descobriu uma emissão clandestina de sellos do correio no valor de mais de meio milhão de bolivianos. As autoridades abriram rigoroso inquerito para apuração das responsabilidades no acto criminoso.

# S O S.

NOVA YORK, 20 — (H.) — Communicam de São Francisco (California) que o vapor canadense "Seigneur", ultimamente afretado pelo Japão para o serviço de transporte de tropas, radiotelegraphou annunciando achar-se em perigo ao largo do archipelago das Aleutes.

**Seringas** agulhas de platina legitima, "Lotus", "Luer", "Philla", só se devem comprar em casa de confiança como a Casa Hermanny, Gonçalves Dias, 50. Agulhas desde, 7$.

# ZOMBIE - a legião dos mortos, é o film mais tetrico interpretado por Bela Lugosi, e tambem o seu melhor trabalho caracteristico no genero de films macabros. A United Artists lançará essa pellicula na proxima semana para marcar época

Uma scena do film "Ama-me esta noite!", producção da Paramount, com Maurice Chevalier e Jeannette Mac Donald, em exhibição no Broadway

## "LOURA E SEDUCTORA"

*(UM FILM DA COLUMBIA)*

*Opinião de L. S. M.*

*O film que está sendo exhibido no Gloria, ou, melhor, na casa do Camondongo Mickey, tem como principal attracção a loura e seductora Jean Harlow, seguida de Loretta Young e Robert Williams, e logo de inicio direi que o film ou o titulo enganam muito.*

*A gente entra no cinema certo de que vae ver um film regular, no emtanto, ao chegar á ultima etapa, notamos esse engano a que me refiro acima. O film é excellente, e Robert Williams seria a maior bola, presentemente, no cinema... se não tivesse fallecido.*

*Sabia que Frank Capra era um director de idéas, porém "Loura e seductora", pela subtileza de suas scenas, cuja historia foi concebida por elle proprio, deixou-o em mais evidencia. Elle fez de uma historia banal um enredo de situações interessantissimas, que o espectador assiste em bom humor... entre a belleza de Jean Harlow e as piadas de Robert Williams, que, por direito, o film lhe pertence.*

*Jean Harlow parece-me um pouco deslocada. Frank Capra esqueceu-se della, tão preoccupado estava com as situações de Robert Williams. Esqueceu-se de deixar Jean Harlow mostrar o quanto de mulher esconde a sua personalidade, e por esse esquecimento, nós ganhamos o que o film fez a Robert Williams.*

*Não adeanta falar bem do film. Aconselho que o vejam, que não se arrependerão, e tenho certeza de que voltarão para vel-o.*

---

*No mesmo programma exhibe-se "Flores e Arvores", um desenho animado, em côres, creação de Walt Disney. O primeiro desenho animado que foi premiado pela Academia de Artes e Sciencias de Hollywood.*

*Já tive occasião de me referir a este desenho animado, como o que de melhor já appareceu no Brasil, no genero.*

### MAURICE CHEVALIER VAE DAR AULAS SOBRE O AMOR...

Maneiras ineditas e infalliveis de se commover a sensibilidade feminina

Quando "Ama-me esta noite!", de Maurice Chevalier e Jannett Mac Donald, passou nos Estados Unidos, um chronista escreveu uma phrase que, depois, caminhava de bocca em bocca. Essa phrase foi a seguinte: Em "Ama-me esta noite!" Chevalier é duas vezes encantador, tres vezes adoravel e dez vezes irresistivel". Muita gente póde pensar que não ha ahi mais do que um exagero de expressão. E, no entanto, é a verdade, a pura e justa verdade. Porque os prodigios que o "astro" francez realiza na pellicula em apreço dentro do genero em que se especializou, são quasi incriveis. Elle se mostra tão soberano, tão dominador, tão impeccavel, de maneira a levar a platéa de assombro em assombro. Se elle só tivesse feito esta fita e essa fita fosse "Ama-me esta noite!" estaria consagrado de modo definitivo, perante a opinião do mundo. Jamais as virtudes excepcionaes e fulgurantes que o caracterizam, marcando-lhe um logar á parte no panorama dos valores cinematographicos, floresceram com tão irresistivel fulgor. Dizer que elle é adoravel da primeira á ultima scena não constitue exagero de nossa parte, porque assim é realmente. Vamos encontral-o com o seu singularissimo e encantador jogo physionomico. Aquelle pittoresco movimento de labios, faces e olhos que imprimem um "it" irresistivel ao seu rosto, apparece na sua efficiencia maxima. Em "Ama-me esta noite!" Chevalier usa de todo o seu genio artistico. Todas as suas virtudes entram em scena, ao mesmo tempo, numa acção em conjunto bastante efficaz. Assim é que, sempre que ha opportunidade, elle canta e com graça, indizivel, encanto supremo. A canção "Mimi" — linda melodia de amor — adquire dos seus labios uma estranha doçura, uma suggestão poderosa. Chevalier teve, além do mais, um enredo que ajusta maravilhosamente ao seu typo e que permitte e estimula a expansão integral de suas virtudes. Rapidamente poderemos offerecer aos nossos leitores uma idéa desse enredo adoravel. Chevalier encontrou na fita o papel de um barbeiro de genio, dominado pelo instincto renovador e que impõe na moda innovações surprehendentes. O mais interessante, porem, é que elle dava-se para as conquistas de amor.

Era um verdadeiro Napoleão no terreno passional, tal a tactica com que sabia envolver os corações femininos e dominal-os. Nenhuma mulher o resistia, porque elle era de uma audacia prodigiosa e amava como um principe. Tinha o segredo, sobretudo, das caricias supremas... era tão doce, que chegava a magoar. Como alfaiate, fizera innovações na moda. Como homem, realizou innovações estupendas no amor. Um bello dia, o destino colloca no seu caminho uma encantadora princeza. Logo no primeiro encontro, elle chama-lhe "MIMI". Ella fez cara feia conforme mandava a praxe, mas o facto é que, intimamente, gostou. Começa ahi o romance. Mas elle, com receio de se diminuir aos olhos da bem amada, adoptou a prudente precaução de não lhe confessar a sua modesta condição de alfaiate. Mas esta situação não poderia se eternizar e ella acabaria, fatalmente, sabendo. Como solver a difficuldade?

Amanhã, na tela do "BROADWAY" passará "AMA-ME ESTA NOITE!", film delicioso da Paramount, que faz o reapparecimento do adorado casal CHEVALIER e JANETT. E a cidade verá então como agiu o alfaiate, para conquistar o coração da mais linda princeza da Europa. No decorrer da producção, Chevalier vae revelar uma nova face da sua personalidade: a de cultista do amor. Elle ensina, realmente, maneiras ineditas de beijar, afagar e commover a desconcertante sensibilidade feminina.

### "O PESO DO ODIO", COM LORETTA YOUNG E JAMES CAGNEY

Um film que tem a violencia e a irascibilidade de James Cagney e a delicadeza, o encanto e a belleza suavissima de Loretta Young! Eis o que vamos ver, muito breve, em um dos grandes cinemas da Companhia Brasileira de Cinemas, com a apresentação de "O PESO DO ODIO" (Taxi), que a Warner First National fez questão de realizar com esses dois nomes gloriosos para impressionar as multidões, pela sua intensa vibração e o seu excepcional sentido dramatico. James Cagney, que é da escola de Clark Gable... Anda constantemente, tudo enfrentando e sempre disposto a todos os riscos, vive ao lado da doente Loretta Young uma grande tragedia, no papel de Matt Nolan, uma figura que a despeito de seus innumeros defeitos, se impõe á sympathia geral, pela sinceridade dos seus menores actos. A suavissima e linda Loretta Young é uma delicada mulher... Sue Reilly, admiravel de frescura e de mocidade, que seduz sempre e sempre, pela maneira inconfundivel com que sabe animar um papel já cheio de situações perigosas.

Além delles, PESO DO ODIO conta com o concurso de Guy Kibbee, que não ha muito applaudimos em "Surprezas [illegible]", ao lado do magistral Warren William.

Creia no futuro do Brasil e faça a sua profissão de fé, votando no PARTIDO AUTONOMISTA.

# ★ CINEMA ★

### ERA TABU' E NÃO PODIA AMAR O JOVEN BRANCO

Elle partiu para Hawaii na esperança de que lá encontraria um ambiente de transquillidade onde pudesse gozar momentos de apaziguação interior. Estava fatigado do ruido do progresso, da vida febril da civilização. Tinha os nervos estremecidos pelos excessos de seu temperamento de moço. Mal sabia, porem, que viveria em Hawaii os instantes mais intensos, mais sensacionaes de sua vida. Assim aconteceu realmente. Chegando á encantadora região hawaiiana, não tardou em se apaixonar por uma das nativas. Ella era uma selvagem: florescera num ambiente de barbaros; nunca experimentára os beneficios da civilização. Mas elle, por um phenomeno de intuição, presuppoz na linda hawaiiana sensibilidades requintadissimas. Ella tinha gestos, caricias de olhos que denotavam um temperamento vibrante para o amor. O filho da civilização quiz recuar, mas a paixão pôde mais que a sua vontade precaria de homem. Mergulhou então profundamente no amor, no desejo de ser adorado.. Ignorava, porem, que a sua bem amada era Tabu' e estava por isso mesmo, vedada aos brancos. Só um principe da tribo poderia conquistal-a. Mas elle, nem por isso, renunciou á linda nativa. O amor que os unia era mais forte, por certo, do que uma tradicção local.

Nas linhas acima, offerecemos uma visão de parte do enredo de "Ave do Paraiso", film magnifico da "Rko-Radio", e que servirá para a inauguração do "Programma Broadway". Dolores del Rio realiza, com inexcedivel fulgor de expressões, o papel pungente de Tabu'. Joel Crea, com a sua estampa soberba de barro, é o filho da civilização que se apaixona pela perturbadora hawaiina. O elenco do film offerece-nos ainda uma curiosidade: E' Creighton Chaney, filho do inesquecivel Lon Chaney e que é uma das ultimas e mais brilhantes revelações do cinema norte-americano. A direcção de "Ave do Paraiso" coube ao magistral King Vidor.

## A futura programmação do Broadway

Palavras do dr. Generoso Ponce Filho á L. S. M.

*Saindo rapidamente de uma casa commercial, dei um esbarrão num cavalheiro gordo, e, por signal, nem foi preciso pedir desculpas devido aquella eventualidade ter succedido entre o dr. Generoso Ponce e eu. Não pedi desculpas porque a troca immediata de cumprimentos, e aquella novidade de sempre, em se querer saber como foi a viagem, os negocios e a vida nos Estados Unidos, os cinemas, etc., suffocou qualquer gesto de gentileza de minha parte.*

Dr. Generoso Ponce Filho

*Passados esses segundos de surpresa, fui logo ao que me interessava, ou melhor direi, ao que interessa os leitores do O RADICAL.*

*Queria saber sobre cinema, o nosso ponto fraco...*

*E Ponce, com aquella attitude tão familiar dos americanos, de homem que sabe medir o tempo dos outros, foi logo puxando do bolso uma tira de papel e mencionando todos os films que constituirão a programmação do cinema Broadway nestes proximos mezes.*

*Todo mundo já sabe que o Ponce firmou contracto com a firma RKO-Radio, para distribuição de seus films no Brasil.*

*Portanto, vamos ao que se segue. Eu tenho que ser rapido nesta descripção, porque mais rapido ainda foi a entrevista que elle me concedeu, ali, numa esquina, perto do seu escriptorio.*

*— Dos grandes films que o Broadway vae exhibir, temos, em primeiro logar, "Ama-me esta noite", film da Paramount, com Maurice Chevalier e Jeanette Mac.Donald. Depois lançarei "Ave do Paraiso", film da RKO-Radio, com Dolores Del Rio e Mac Crea; e a seguir, a grande realização de Cecil B. De Mille, com Elissa Landi e Fredric March — "O signal da cruz"; e mais ainda, "Esquadrilha Perdida", da RKO-Radio, com Eric von Stroheim; "A Venus Loura", com Marlene Dietrich, da Paramount; "O Promotor Publico", da RKO-Radio, com John Barrymore, e onde apparece tambem Raul Roulien; "Ladrão de alcova", super-producção da Paramount, com Kay Francis, realização de Lubitsch, e um film da Paramount, com Clark Gable.*

*— Não basta, por emquanto? — perguntou-me elle, sorrindo.*

*— Creio que sim. Depende dos "fans", que gostam de saber todas essas coisas com bastante antecipação. O "fan" é como uma fornalha em effervescencia: quanto mais se alimenta a fornalha, menos o conteudo apparece, e a fornalha está sempre a pedir mais...*

## A Russia vae importar locomotivas

VARSOVIA, 19. (H.) — As usinas polonezas receberam de Moscou a encommenda de 15 locomotivas no valor de 350.000 zlotys.

## Vae ser interpelada a Dieta de Vienna

VIENNA, 19. (H.) — Alguns deputados filiados ao partido social-democrata apresentaram á dieta de Vienna um pedido de interpellação a respeito da actividade dos "Heimwehren" os quaes affirmam projectar dar um golpe de Estado seja entre 25 e 28 do corrente ou a 2 de abril proximo contra o actual governo.

O pedido accentua que numerosos grupos de "Heimwehren" tem sido transportados para a capital e estão sendo aquartelados nas suas immediações para cercar a cidade no momento propicio. Cita igualmente os depoimentos de testemunhas oculares a respeito dos frequentes movimentos de tropas hungaras regulares e irregulares nas proximidades da fronteira austriaca.

Os representantes do grupo social democrata manifestaram ademais o proposito de interpellar o governo a respeito da suppressão do direito da cidade de Vienna de arrecadar impostos federaes o que provocou a retirada da sala de sessões dos deputados christãos-sociaes por julgarem o debate anti-constitucional.

## Evadiram-se 20 detentos dos presidios da Guyana Franceza

PARIS, 19. (H.) — O "Petit Parisiense" vehicula noticias de La Rochelle segundo as quaes se teriam evadido cerca de 20 forçados que se encontravam em diversos presidios da Guyana franceza.

## Um terremoto abalou a Chalcidica

ATHENAS, 19. (H.) — A Chalcidica foi abalada hontem por um terremoto que se fez sentir com maior intensidade em Torisos cuja população tomada de panico, abandonou as casas indo acampar ao ar livre.

## A locomotiva 261 apanhou um homem no kilometro 13

No kilometro 13, da estrada de Ferro Leopoldina, entre as estações de Braz de Pina e Circular da Penha, foi colhido pela locomotiva n. 261, hontem, um homem de 40 annos presumiveis, de cor branca, trajando uniforme azul, sapatos pretos, parecendo tratar-se de um funccionario da Limpeza Publica, tendo o infeliz recebido forte pancada na cabeça, ficando em estado de "shock".

Uma ambulancia do Posto de Assistencia do Meyer, foi ao local conduzindo o ferido ao posto, e dahi, depois de receber os curativos necessarios, foi elle removido para o Hospital de Prompto Soccorro.

CIDADÃO!

Não esqueça que a sua esposa e as suas filhas maiores tambem podem votar. Lembre-se de que o PARTIDO AUTONOMISTA inclue em seu programma a protecção á mulher e á criança.

## A regata intima do Natacão

Foi este o resultado da regata intima realizada pela manhã de hontem pelo Club Natação e Regatas:

1º pareo — Yoles a 2 — Estreantes — 1º, "Doris", patrão José Schnelli; remadores Paulo Santos e Elio Roberto. 2º, "Cli".

2º pareo — Yoles a 4 — Principiantes — 1º, "13 de Dezembro", patrão Heraclito Castro; remadores Antonio Gazel, Vital Paes, Pety Villa e Jacques Babaloff; 2º "Altair".

3º pareo — Canôas — Principiantes e Estreantes — 1º Adelino Mandarino.

4º pareo — Yoles a 4 — Estreantes — 1º "Altair", patrão Vicente Romano; remadores: Alfredo Gazel, Robinson Silva, Ozeahyno Cardoso e Mario Mendes; 2º "13 de Dezembro".

5º pareo — Gigs a 2 — Novissimos — 1º "Catu", patrão Pety Villa; remadores Dario Simões e Cid Read; 2º "Rolita".

6º pareo — Yoles a 2 — Principiantes — 1º, "Doris", patrão Heraclito Castro; remadores Antonio Gazel e Vital Paes; 2º "Cli".

7º pareo — Yoles a 8 — Estreantes — 1º, "Atlantico", patrão Hugo Moraes; remadores Babaloff, Samir, Ito Pinto, Sylvio Camarinha, Robinson Silva, Paulo Santos, Helio Lopes, Benjamin Costa e Antonio Lustosa.

8º pareo — Gigs a 2 — Qualquer classe — 1º, "Catu", patrão Iole Babaloff; remadores Dario Simões e Cid Read.

## MANIFESTAÇÕES ANTI-SEMITICAS EM VARSOVIA

VARSOVIA, 19. (H.) — Em vista de denuncia que recebeu acerca da organização de manifestações anti-semiticas e anti-governistas por parte de uma organização politica da direita, a policia levou a effeito diligencias nas residencias de diversos membros dessa organização. Foram effectuadas numerosas prisões.

Em Poznan e Leopold foram detidas igualmente varias pessoas sobre as quaes pesava accusação identica.

## Lançado ao mar, na California, o cruzador "San Francisco"

NOVA YORK, 19. (H.) — Foi lançado hoje ao mar em San Pablo, na bahia da California o cruzador "San Francisco" de 10.000 toneladas e do modelo dos cruzadores de "algibeira", autorizados pelos tratados navaes.

## THEATRO

### UM NOVO ORIGINAL PARA A CASA DO CABOCLO

De Wilton Morgado, o conhecido revistographo entregou ao Duque, para a Casa do Caboclo, uma peça intitulada "Alma e canção".

### PALITOS ESTREOU HONTEM NO ALHAMBRA

Palitos é um cartaz. Estreou hontem no Alhambra. Sely Morel cantou lindos tangos, acompanhada pelos violinistas Carlos Portella e Tita Sosa, bailados de Sylvio e Yola Reali; numeros de sketches em que entram Palitos, Paulo Ferres, Violeta Ferres, Yvonne Brandã e a bonequinha loura que é Palta do Palos, foi um programma completo, de duração de uma hora, que constituiu mais um motivo de attracção para quem foi ao Alhambra.

## VIDA QUE PASSA

**Os que noivam:**

O sr. José Ferreira da Costa filho do sr. Manoel Ferreira da Costa, e de d. Maria Augusta da Costa, contratou casamento com a senhorita Elsa Teixeira Serra, filha do sr. Eduardo Teixeira Serra e de d. Gertrudes Serra.

Jean Harlow, em "Loura e Seductora", um film da Columbia, ora em exhibição, no Gloria

### NÃO FOI UM CASAMENTO DE AMOR, MAS DE CAPRICHO...

Não foi amor, propriamente amor, o que aquella joven rica, de aristocracia requintada, e altamente caprichosa, sentira pelo modesto reporter de jornal que um dia lhe entrara em casa. Foi, antes, capricho. E como todas as suas vontades, mesmo as de mais fundo caracter incoherente, se convertiam em realidades, ainda aquelle capricho se consummou, para dahi a poucos dias, mesmo contra a vontade dos seus, ella subir ao altar, conduzida pelo braço do rapaz pobre, de aspecto humilde, que não poderia fazel-a feliz, com aquelle genio e aquella inconstancia...

Deu-se, não muito tarde, o inevitavel: incompatibilidade de feitios. Elle não estava para submetter-se ás exigencias sociaes, ás etiquetas de salão que a esposa lhe impunha, e ella ainda menos seria mulher para amoldar-se ao feitio simplorio do marido... E' quando surge a "outra", affectuosa e simples, carinhosa e meiga, arrebatando o coração do homem infeliz, como invariavelmente acontece na vida real!

Já a leitora adivinhou que "ella" é Jean Harlow, "elle" — Robert Williams, e a "outra" — Loretta Young, protagonistas de "Loura e Seductora", que a Columbia produziu e a United vae distribuir, hoje á tarde, no Gloria, incluindo no mesmo programma, "Flores e Arvores" a primeira "symphonia sin guhr" colorida.

Não se póde desejar, convenhamos, programma mais completo e eclético...

O influxo dos reaes visitantes começou em setembro de 1814. Da Russia foi o czar Alexandre I, a Inglaterra foi representada primeiro por Castelreagh e depois por Wellington. A França conquistada, por Talleyrand. A Allemanha enviára diversos principes e entre elles o rei da Prussia, os reis da Baviera e de Wurtemburg, o principe Hardenburg. Chanceller e ainda o celebre William of Humboldt. A Austria estava bem representada pelo principe de Metternich, seu chanceller, o homem que conseguira enganar Napoleão collocando a Austria em posição de destaque politico.

A idéa do Congresso foi mesmo de Metternich. O seu plano estava mesmo em prolongar as sessões do Congresso, cercar os congressistas de um ambiente de festas, afim de tornal-os faltosos ás sessões de modo a poder elle deliberar com vantagens para a Austria. Elle fama o "Congresso dansa". Ahi a razão do titulo, e o film bem nos mostra essa sequencia interminavel de festas que se succediam no hall do palacio do Congresso, emquanto aos ouvidos dos reaes conferencistas chegavam os accordes das valsas, o brou-ha-ha da multidão alegre...

### UM FILM QUE FALARA' AO NOSSO ORGULHO DE BRASILEIROS...

A cidade assistirá, a partir de segunda-feira, uma producção paulista que honra o cinema nacional. E' uma realização cinematographica realmente fulgurante, feita dentro de uma technica suggestiva e moderna. A direcção que teve foi tão habil e intelligente que aproveitou, de maneira magistral, todas as seducções e valores do assumpto. "Canção de Primavera" é o titulo do celluloide em apreço. Nada lhe falta para se impôr na admiração unanime. Vejamos, em primeiro logar, o enredo que é de uma emotividade extraordinaria. A historia que deu motivo á fita fala-nos de um lindo e tocante romance de amor. No decorrer das situações, ha scenas de idyllio e bello de intenso colorido humano. Não encontramos uma só expressão falsa, um só ambiente improprio, uma só face inexpressiva. Tudo é movimento psychologico, inquietude de almas, desejo e flamma. Com essas caracteristicas que apontamos fácil é imaginar a sensação e suggestão de "Canção de Primavera". Cabe ao chronista exaltar tambem a parte de interpretação que sem favor, merece o qualificativo de fulgurante. O elenco compõe-se de valores fulgidos, acerca de cuja efficiencia qualquer duvida seria injusta. Em primeiro plano, encontramos a figura de Lilian Rubens, actriz admiravel, intensamente humana nas expressões, poderosamente suggestiva nos gestos. Se ella não fosse uma "estrella" consagrada, obteria o seu triumpho definitivo em "Canção de Primavera". Além de Lilian Rubens, veremos Ronaldo de Alencar, que é um bello galan.

"Canção de Primavera" estreará no Rio hoje e na tela do Eldorado. No palco, [illegible] valores brilhantissimos do panorama artistico e social de São Paulo na execução das mais lindas melodias bandeirantes.

## Do Paraiso transportaram-se para o Inferno William Powell e Kay

### WILLIAM POWELL E KAY FRANCIS, EM "A UNICA SOLUÇÃO", SEGUNDA-FEIRA, NO ODEON

William Powell, o intellectualissimo artista da Warner-First National já tem vivido, como só elle sabe viver, as mais interessantes historias de amor, nunca, porém, como a que vae viver, a partir de segunda-feira, quando apparecer, ao lado de Kay Francis, a mais formosa e fascinante das encantadoras estrellas, em "A Unica Solução", historia completamente differente de tudo quanto se tem visto no cinema, romance que encerra uma tragedia facil de comprehender e que se elogia francamente não apenas pela sua grandeza e a sua execução magistral, mas tambem pelos seus aspectos novos e gratos aos nossos sentidos... A pungente historia de duas creaturas que se comprehenderam e desejaram, logo que se avistaram e que sabiam ser impossivel a inteira satisfação dos seus sonhos de Felicidade! Entre elles, surgiam, implacaveis e invenciveis, a sciencia medica e a justiça dos homens! Eram dois condemnados sem salvação! Elle caminhava para o patibulo, onde soffreria castigo humilhante e horrendo... Ella caminhava a passos largos para o total aniquillamento! E quando comprehenderam que era inutil lutar, voltaram-se um para o outro e consolaram-se esplendidamente com os beijos longos, interminaveis, que os faziam esquecidos do mundo! E elle, que — houve uma occasião — poderia ter modificado o proprio Destino, salvando-se, não o fez para não a deixar um só instante... E ella, que podia, pelo menos, prolongar o prazo para o desenlace, não o quiz fazer... Antes, ao contrario apressou o encontro com a Morte para que juntos seguissem para a Eternidade! Não é necessario dizer mais... Apenas recordar que esse poema de amor tem a augmentar-lhe todo o valor emotivo, as duas figuras maximas do Romance e do Amor: William Powell, o intellectualissimo... e Kay Francis, a mais amada entre todas as mulheres do mundo! O Odeon, a grande casa da Cia. Brasileira de Cinemas, na proxima segunda-feira começará a exhibir "A Unica Solução", (One Way Passage), da Warner.First National.

LIVRARIA ALVES
Livros collegiaes e academicos
RUA DO OUVIDOR, 166

# novas directrizes da producção e do trabalho

# Promovida pela Federação do Trabalho do Districto Federal e pela Federação dos Maritimos, installa-se na proxima segunda-feira, 27 do corrente, a Convenção dos syndicatos proletarios do Districto Federal, afim de definir a attitude do preletariado organizado nas proximas eleições constituintes.

## UTLJ

## União dos Trabalhadores do Livro e do Jornal

**Séde: RUA DA CARIOCA, 12 - 1º andar**

### QUALIFICAÇÃO ELEITORAL "EX-OFFICIO"

**Tendo este Syndicato encerrado a qualificação "ex-officio" para os seus associados, o companheiro encarregado desse serviço pede a todos que se qualificaram que enviem á nossa séde, á rua da Carioca, 12 — 1º andar, tres (3) pequenas photographias tiradas de frente, necessarias ao referido processo de qualificação, no menor prazo possivel.**

### DEVOLVAM AS LISTAS DE SUBSCRIPÇAO D'"A BATALHA"

**A U. T. L. J. solicita a devolução das listas de subscripção que ainda se encontram em poder dos varios representantes. A thesouraria funcciona diariamente das 13 ás 18 horas.**

## Alliança dos Operarios na Industria da Consтrucção Civil

De ordem do companheiro presidente, convido a todos os socios quites a comparecerem á grande assembléa geral extraordinaria, que será levada a effeito na proxima terça-feira, 21 do corrente, ás 18 horas, em nossa séde social, á rua Camerino 66, sobrado.

Para essa assembléa, solicito o comparecimento de todos os socios desta Alliança, que tiverem accusações a fazer, quer ao presidente, quer ao secretario geral do Trabalho, e provarem perante a assembléa, as referidas accusações.

A' todos os accusadores será garantida a sua ampla liberdade, nas suas expressões accusatorias. **Germano Gonçalves**, 1º secretario.

Segunda-feira, 20, haverá reunião de directoria, ás 19 horas.

Estão convidados todos os ladrilheiros a comparecerem á assembléa geral extraordinaria, da proxima terça-feira.

**João Cavalcanti**, Secretario Geral do Trabalho.

## Syndicato dos Operarios e Empregados nas Fabricas de Chapéos e Similares do Districto Federal

A directoria deste Syndicato, estando empenhada em pleitear importantes reivindicações para a corporação em geral, convoca todos os seus componentes, socios ou não, para uma assembléa geral que terá logar na proxima quarta-feira, 22 do corrente, na séde social, á praça Tiradentes n. 60, 4º andar, ás 19,30.

Dada a importancia dos assumptos a serem resolvidos, nenhum componente deve faltar.

## Aos Syndicatos e aos Trabalhadores em geral

**Avisamos que a redacção deste jornal transferiu a sua redacção para a RUA 13 DE MAIO, 33-35-9º. andar, onde o redactor desta secção continuará á disposição de todos os interessados na obra de arregimentação proletaria.**

**Retratos**

**Para Carteiras Profissionaes, só na PHOTOGRAPHIA FEDERAL. Foi ella a creadora do typo, que é hoje official, de accordo com as dimensões exigidas pelo decreto 21.175**

**RUA MARECHAL FLORIANO PEIXOTO, 145**

**— RIO —**

## Assembléa geral extraordinaria da Caixa Cooperadora do Brasil

De ordem do sr. presidente, e de accordo com a autorização do Conselho de Administração, convido os srs. socios a se reunirem em assembléa geral extraordinaria, 2ª e ultima convocação, no dia 27 do corrente mez, ás 17 1/2 horas, na séde social, á Avenida Rio Branco n. 151, 2º andar, afim de ser discutida a seguinte ordem do dia:

Approvação do regulamento das operações da Secção Predial.

Rio de Janeiro, 17 de março de 1933 — **J. França**, director-gerente.

## União dos Operarios e Empregados em Moinhos, Fabricas de Biscoitos e Massas Alimenticias

De ordem do companheiro presidente, convoco os membros da directoria e conselho fiscal para a sessão a realizar-se hoje, 20 do corrente, ás 17 horas. — **A. L. Wildhagen**, 1º secretario.

## O Club 3 de Outubro de Manáos adhere ao Partido Socialista

MANÁOS, 20 — (A. B.) — Em sessão solemne do nucleo do Club Tres de Outubro de Amazonas, foi essa agremiação transformada em filial do Partido Socialista.

A transformação teve o apoio de todos os filiados ao antigo nucleo, esperando-se, por isso, que não haja modificações na directoria.

## Dois mil eleitores em Natal

NATAL, 20 — (A. B.) — Já se acham inscriptos, nesta capital, até este momento cerca de dois mil eleitores.

## Congresso Eleitoral Catholico de Manáos

MANÁOS, 20 — (A. B.) — Proseguem com grande animação os trabalhos do Congresso Eleitoral Catholico, ha dias inaugurado nesta capital, sob o patrocinio das autoridades ecclesiasticas.

Tem sido realizadas, quasi diariamente, sessões publicas extraordinariamente concorridas.

## Victima de violenta quéda

### O ancião soffreu fractura da côxa direita

No Asylo São Luiz, na Ponta do Caju', hontem, foi victima de desastrada quéda, o ancião Francisco Vieira, alli asylado, de 80 annos e viuvo.

Soffreu a infeliz fractura da coxa direita, sendo soccorrido pela Assistencia e medicado no Posto Central.

## Uma communicação do Syndicato dos Operarios e Empregados em Calçados e Annexos

### PARA CONHECIMENTO DA CORPORAÇÃO

Companheiros — Pedimos a vossa attenção para as seguintes resoluções, tomadas pela assembléa realizada hontem, as quaes merecem ser conhecidas por toda a corporação, e são as que se seguem:

a) negar a demissão solicitada pelo companheiro Bento Mesquita, em attenção aos seus trabalhos prestados ao Syndicato;

b) tratar do registo e impressão dos Estatutos, o mais breve possivel;

c) appellar para os associados, no proposito de conseguir delles offertas de livros para a nossa bibliotheca, que se pode ufanar de algumas doações de pessoas estranhas ao nosso quadro social, entre as quaes se acha a Livraria da Federação Espirita Brasileira, que nos destinou diversos livros;

d) agitar o desenvolvimento dos sports e recreativismo, por intermedio dos respectivos departamento, que tem já em funccionamento a secção de ping-pong;

e) Interessar todos os companheiros, afim de se fazerem ou indicarem os que devem ser os representantes nas fabricas em que trabalharem, ou mesmo nas que não trabalharem, procurando saber, com os demais da corporação, onde trabalham e se têm ou não quem os represente no Syndicato, e, na negativa, convidar o proprio informante para exercer tal funcção entre nós;

f) excluir do nosso quadro social o individuo de nome Francisco José Monteiro (vulgo **Trapalhada**), por continuar prejudicando, indignamente, os companheiros que foram despedidos da Fabrica Fox, não só arranjando quem os substitua como pactuando com os patrões, contra os demais operarios da casa, que continuam a ser postos na rua, summariamente, sem darem um motivo, pelo que ninguem deverá conceder uma palavra, sequer, a tão abjecta creatura;

g) não tomar conhecimento das greves que se façam sem autorização da directoria ou assembléa, devendo os companheiros que se julgarem prejudicados dirigir-se ao Syndicato, para que sejam acautelados os seus interesses, com o concurso e apoio da corporação;

h) realizar uma assembléa, no dia 30 do corrente, para apurar varias accusações feitas ao sr. Leonel Baptista Cordeiro, que fica convidado, desde já, a comparecer, para explicações, sob pena de ser julgado á revelia;

i) prevenir á corporação que as "carteiras profissionaes" custam, no Ministerio do Trabalho, 5$000 cada uma, não devendo os companheiros concordar com certas propostas, menos licitas, de alguns industriaes, que, de parceria com determinados funccionarios abusados daquelle departamento, querem lesar seus dignos auxiliares;

j) soccorrer os companheiros que foram despedidos da Fabrica Fox com o producto do festival que realizaremos, no dia 25 do corrente mez, em nossa séde social, appellando para todos os representantes e socios, no intuito de fazerem o maximo de esforço em favor do referido festival, para que aquelles nossos consocios tenham o auxilio de que carecem.

Como viram, companheiros, no presente communicado ha algo que vos deve interessar. Razão que nos leva a pedir que leiam e propalem esta nota, afim de lhe dar a maior divulgação possivel. — *José Salvador*, secretario geral. — Rio, 17-3-933.

## Syndicato dos Professores do Districto Federal

### QUALIFICAÇÃO ELEITORAL

Terminando no dia 25 do corrente o prazo para a qualificação eleitoral "ex-officio" para os syndicalizados, a directoria convida todos os associados, que, até o presente momento, não forneceram os dados necessarios, a fazel-o até sabbado vindouro, impreterivelmente. Outrosim communica que a Secretaria funcciona diariamente das 12 ás 18 horas e espera dos associados a devolução immediata das fichas, que lhes foram remettidas, afim de providenciar a respeito. — **Cornelio Fernandes**, presidente.

## O Syndicato Brasileiro de Bancarios

### Facilita a obtenção das Carteiras Profissionaes aos seus associados

O Syndicato Brasileiro de Bancarios, afim de facilitar aos seus associados a obtenção das carteiras profissionaes, conseguiu a installação de um posto especial em sua séde social, á Avenida Rio Branco, 131 2º. andar, serviço executado diariamente das 16.30 ás 18 horas e aos sabbados das 13 ás 12 horas. O preço da carteira é de 5$000, cobrado pelo Departamento Nacional do Trabalho.

Os socios deverão apresentar 3 retratos, de accordo com o decreto respectivo, cujo modelo se encontra na séde do syndicato.

## Syndicato dos Pilotos e Capitães da Marinha Mercante

Convido a todos os socios e não socios a comparecerem diariamente á séde do syndicato á rua do Rosario nº. 24-1º. andar, afim de se alistarem "ex-officio" e avisa que o prazo termina no proximo dia 25 do corrente mez.

A Comissão.

## Alliança dos Operarios na Industria da Construcção Civil

### AOS TRABALHADORES E AO PUBLICO

De accordo com o que determinam os nossos estatutos, é expressamente prohibido a qualquer director ou a simples associados, hypothecar a qualquer grupo ou entidades politicas, o apoio da Alliança dos Operarios na Industria da Construcção Civil, sob pena de ser punido severamente. — **Germano Gonçalves**, 1º secretario.

## Syndicato dos Operarios em Pedreiras

Convida-se todos os companheiros que estão em condições de ser qualificados eleitores, a comparecerem com a maxima brevidade, á séde deste syndicato, para encherem os impressos para a carteira profissional. Que todos os companheiros comprehendam o valor da carteira profissional. Avisamos que virá ao syndicato um photographo para melhor ordem dos serviços, que todos os trabalhadores em pedreiras, especialmente os brasileiros, saibam fazer valer os seus direitos. — **A Directoria.**

## Syndicato Profissional de Enfermeiros

Recebemos:

De ordem do sr. presidente, communica-se a todos os socios effectivos e fundadores, a grande reunião de sabbado, dia 18, ás 19 1/2 horas, á Praça da Republica 64, sob., para se tratar de interesses da classe. — **Jonathas Fontoura**, secretario.

## Syndicato dos Operarios e Empregados em Calçados e Annexos

Realiza-se, sabbado proximo, 25 do corrente, ás 20 horas, um grandioso festival dansante, dedicado aos trabalhadores em calçados. Sendo um festival de recreação, entretanto se tornará um festival de auxilio aos sacrificados pela ganancia patronal. Mistér, portanto, se torna a cooperação de todos, afim do mesmo attingir os seus objectivos de alto sentimento humano.

Na secretaria do Syndicato encontram-se os cartões do festival em apreço.

Solicitae, companheiros das fabricas, se ainda o não fizestes, a sua solidariedade, que será retribuida amanhã.

A crise que golpeia duramente a nossa corporação não é passageira. Ainda não attingiu o seu ponto culminante. Portanto, daqui para lá, os successos serão peores. Que nenhum companheiro deixe de ficar com um cartão, traduzindo, assim, o seu estado de consciencia proletaria.

Avante, pois, companheiros. Todos ao festival do dia 25 do corrente. — Pela directoria, *José Salvador*, secretario geral.

## A qualificação eleitoral ex-officio na C. O. E. L.

A directoria do C. O. E. L. previne aos seus consocios que a partir do dia 17 do corrente, está installado na séde social um posto de emergencia para a qualificação ex-officio, devendo comparecer todos os socios "quites e não quites", á séde, das 12 ás 18 horas, diariamente, para a necessaria qualificação.

Outrosim, a directoria previne que existem muitas propostas de associados cujas identidades e outros informes não estão completos, devendo todos procurar saber na Secretaria o que é preciso fazer. Não ha despeza por parte dos socios. Rio, 18 de março de 1933. — **Edison Guerra Dias**, 1º secretario.

## CENTRO CIVICO 4 DE NOVEMBRO

### Succursal Pró-Melhoramentos de Irajá

A directoria provisoria da succursal de Irajá, do Centro Civico 4 de Novembro, conseguiu realizar o seu intento, que era installar-se em séde confortavel e digna dos seus designios — propugnar pelos melhoramentos de Irajá, pela sua acção politica, junto aos poderes constituidos — e desenvolver a sua secção recreativa, que irá dar aos seus associados diversões instructivas.

Deve-se esse emprehendimento aos esforços desenvolvidos pela commissão composta dos senhores dr. Guilhermino de Almeida, dr. Milton Prado, Francisco de Moura, José F. dos Santos, Manoel Santiago, Miguel Conceição, Aristides Abreu, Nilo de Castro, Carlos de Oliveira, Miguel dos Santos, José Batalha e Affonso Carneiro, e tambem ao sr. Elyseu Pacheco que, como proprietario da nova séde, tudo facilitou.

Para a inauguração desse melhoramento serão convidados os srs. commandante Waldemar Motta e Amaral Peixoto, candidatos do Centro, e capitão João Alberto, chefe de Policia, bem como outros vultos de destaque da Nova Republica.

— Realizando-se quarta-feira proxima uma reunião geral, convidam-se, por nosso intermedio, todos os moradores de Irajá a comparecerem á mesma, ás 20 horas, em sua nova séde á Estrada Monsenhor Felix n. 359, (theatro).

## O jogador Carvalho Leite embarcou para o Rio

PORTO ALEGRE, 20 — (A. B.) — Embarcou, hontem, com destino ao Rio de Janeiro pelo Ararangua, o grande jogador Carvalho Leite, completamente restabelecido da grave molestia que o accommettera aqui e que tantos cuidados inspirou ao mundo esportivo brasileiro.

Antes de partir Carvalho Leite esteve nas redacções dos jornaes onde foi carinhosamente recebido, para agradecer as deferencias que a imprensa porto-alegrense teve para com sua pessoa durante sua enfermidade.

## FEDERAÇÃO DO TRABALHO DO DISTRICTO FEDERAL

### COMMUNICAÇAO

A Secretaria da Federação do Trabalho communica aos Syndicatos filiados e aos demais não filiados, que o expediente da Federação, realiza-se todos os dias uteis, das 12 ás 18 horas, bem como, todas as quintas-feiras, ás 20 horas, ha reunião do Directorio. — *Heitor Baptista de Souza*, secretario geral.

## O CONGRESSO SYNDICALISTA NACIONAL PROLETARIO SERÁ REALIZADO DE 3 A 18 DE ABRIL

A Commissão Organizadora do Congresso Syndicalista Nacional Proletario resolveu, para attender aos innumeros pedidos de adhesões dos syndicatos dos Estados, adiar para os proximos dias 3 a 18 de abril do corrente a realização do referido Congresso.

Essa resolução foi motivada por insistentes solicitações das organizações syndicalizadas do extremo norte e sul do paiz, que desejam comparecer a installação do Congresso Proletario e que só podem fazel-o com o adiamento do certame, devido a longitude que se acham.

Raphael Serrato Muñoz — Presidente.
Jocelyn Santos — Vice-presidente.
M. Cavalieiro — Secretario.
Raphael C. Ramalho Ortigão — Thesoureiro.

## O alistamento eleitoral dos Empregados no Commercio

### Os interessados só serão attendidos até o dia 25

A União dos Empregados no Commercio solicita-nos a publicação do seguinte:

"A União dos Empregados no Commercio serve-se deste jornal para reiterar aos seus associados o seguinte aviso: Só serão attendidos pelo posto de alistamento eleitoral, installado neste Syndicato os alistandos que se apresentarem até o dia 25 do corrente, prazo maximo fixado pela lei em vigor. Muitos consocios, já inscriptos, ainda não procuraram o mesmo posto para assignarem os seus titulos e preencherem outras formalidades, facto que redundará na perda dos mesmos titulos, caso não compareçam até a ultima data. Além disto, a capacidade funccional do posto é restricta, porquanto só funcciona das 11 1/2 ás 15 horas, diariamente. Dahi a necessidade de comparecerem com urgencia, afim de evitarem congestionamento de trabalho nos ultimos dias, sabido que o posto não poderá attender ao mesmo tempo, a mais de 50 elementos por dia. A presente communicação visa desfazer contrariedades futuras."

## Centro Beneficente dos Ferroviarios da Leopoldina

"Convido os associados residentes no Districto Federal e alistados ex-officio, a comparecerem á nossa séde, com urgencia, das 17 ás 19 horas, trazendo tres photographias (typo identidade e de frente deixando visivel ambas as orelhas) para acquisição dos titulos eleitoraes — **Eurico Ferreira dos Santos**, presidente."

## SOCIEDADE UNIÃO DOS FOGUISTAS

De ordem do sr. presidente, convido todos os associados a comparecerem á assembléa geral extraordinaria do dia 21, ás 19 horas, para leitura da acta da sessão anterior, do parecer da commissão de contas, do mez de fevereiro findo e interesses sociaes. — **Franklin João da Silva**, 1º secretario.

## Syndicato dos Officiaes Barbeiros e Cabelleireiros do Districto Federal

### CARTEIRAS PROFISSIONAES

A identificação profissional que habilita o collega nos actos mais necessarios, continua sendo feita na séde do Syndicato das 8 ás 23 horas. Os barbeiros e cabelleireiros, que ainda não procuraram satisfazer esta exigencia da Lei, podem vir á séde na hora indicada, pois encontram o respectivo funccionario do Ministerio do Trabalho designado para este fim.

Demorar é contraproducente e o que é possivel fazer hoje não é conveniente deixar para o outro dia.

O prazo para obtenção das carteiras profissionaes está a extinguir-se, portanto, a collectividade deve procurar a séde do seu Syndicato todos os dias, menos sabbado. — O secretario, **Antonio Theodoro Lisboa.**

## Caixa Beneficente dos Operarios da Construcção Civil

De ordem do companheiro presidente, convido a todos os associados a comparecerem á grande assembléa geral que será levada a effeito na proxima quinta-feira, 23 do corrente, ás 18 horas, cuja ordem do dia é a seguinte:

I — Tomar conhecimento da renuncia do presidente e do secretario.

II — Acclamação do presidente e do secretario.

III — Discussão sob a confecção dos Estatutos.

IV — Escolha dos associados que deverão constituir o Conselho Administrativo.

**Alvaro da Silva**, 1º secretario.

**CIDADÃO:**

Não esqueça que a sua esposa e as suas filhas maiores tambem podem votar. Lembre-lhes que o PARTIDO AUTONOMISTA inclue em seu programma a protecção á mulher e á criança.

**Todo o trabalhador consciente deve ingressar no quadro associativo do seu Syndicato profissional. Todo Syndicato Profissional deve se filiar a Federação do Trabalho do Districto Federal, para que esta, como entidade maxima do trabalhador carioca, possa defender os seus direitos e exigir o cumprimento das leis sociaes, como unica entidade autorizada a falar e a agir em nome da classe explorada.**

# Uma festa cordial e affectiva

## O que foi o ágape de sabbado na "Caverna"

Hontem, pelas 15 horas, na "Caverna", isto é, no recesso da familia "baêta", realizou-se o annunciado ágape, numa retribuição de gentileza, offerecido por um grupo de officiaes pharmaceuticos do Exercito, entre os quaes é de justiça mencionar Olivio Mello, o "Ben Turpin" das hostes rubro-negras.

O homenageado foi o coronel Octavio Ferreira. Não podia ser mais bella e affectiva a homenagem.

E, em torno de uma mesa em fórma de "T", sentaram-se, além do homenageado, figuras representativas de todas as classes sociaes.

Uma gordurosa feijoada, preparada por mão de mestre, depois dos indispensaveis apperitivos, fez o regalo dos convivas, todos brasileiros e, portanto, admiradores do "que é nosso". Houve varios discursos, distinguindo-se o do homenageado, que teve o colorido sincero e simples. Em nome da "Brigada de Choque", do Centro Carioca dos Chronistas Carnavalescos, que se constitue de notavel maioria de chronistas carnavalescos, falou o chronista Antonio Velloso (K. Noa), desta folha. Depois do ágape, iniciaram-se as dansas, que tiveram a animal-as um magnifico conjunto da Escola Militar.

## Partido Autonomista do Districto Federal

### E' EXTRAORDINARIO O NUMERO DE ADHERENTES A' BANDEIRA INTELLECTUAL CARIOCA

Inscreveram-se mais na Bandeira Intellectual Carioca (Partido Autonomista do Districto Federal) as seguintes pessoas:

Manoel Vicente, Oswaldo Ribeiro, João Pinto Lima, Bernardino Gomes dos Reis, Henrique da Silva Pinto, Clodomiro José Amancio, Newton Caldellos Fajardo, Joaquim Vargas, José Thedim Barreto, Carlos Soares, Alfredo Xavier da Cunha, José Demetrio de Oliveira, Antonio Jacomo Cossetti, Lourival Pinto da Victoria, Luiz Maria Jesias da Motta, Abilio Holmes Baptista, Antonio Rodrigues Campos Junior, Etelvino Peçanha, Acilis de Araujo Montalvão, Luiz Teixeira Marques, Victorio De Angelis, Eduardo José de Souza, Oscar Costa Pires, Fabio da Silva Fraga, Raphael Corrêa Legulo, Florentino Iengo, Rubens Edebrando Ribeiro Mendes Vianna, Luiz Estevão da Silveira, Martiniano Brandão, Henrique Ibeas, Carlos Furtado de Mendonça, Antonio Rabello Terra, Manoel Roque Fernandes, Jair Ferreira de Mattos, Ayres de Andrade Junior, Domingos Crocolato Junior, Manoel Bastos Tigre, José Dias da Silva, João de Deus Antas, José Vieira, Francisco Seelbano, Wladimir Mesquita Santiago, Ruy da Costa Azevedo, Sylvia Tigre Maia, Carlos Shankro Maia, Maria Isabel Clotra, Horacio da Costa Guimarães, Orlando Rabello Ferut, Angelo Lopes de Almeida, Erasmo de Souza Casal, Alfredo Voeltz, Luiz Evaristo Regal, Manoel Faria Guimarães, Renato Baptista, José de Souza Lona, Carlos Homrem, Manoel Rodrigues, Infante José da Silva, Manoel Hypolito Cezar, João Leurelino, Arthur Ramos Maia, Alberto Augusto da Silveira, Augusto Mourão, Antonio Moreira da Cunha, Ilberto Flores, Antonio Gentil Cordeiro, Godofredo Teixeira, Antonio Val Passos, José Camanho Fructuoso, Manoel Raes, Jorge Victor dos Santos, Mario Pereira Simões, Ilzio de Azular Sirton, Waldemar Pereira de Almeida, Francisco José da Silva, Orlando Barbosa, Ermenio Guimarães Cardoso, Luiz Martins Leite, José Ferreira de Moraes Junior, Alfredo Francisco de Carvalho, Emilia Olero de Latone, Milton Remo Lins, Octavio Pinto de Amorim, João Salinão Pessoa, Dr. Mario Martins de Mello, Rodolpho Ferreira, Daniel Portella, Dalcea Queiroz, Mauro Villa Nova Machado, Agnello de Freitas, Zacaria Amato Lisboa, Caetano de Lima, Alfredo Ourem, Joaquim Gomes Negro Monte, Porfirio Galaino de Oliveira, Edward de Carlos Britto, Antonio Cesarano, Luiz Azular Filho, Aristides da Silva Villela, Hilton Guimarães, Gabriel Pereira, Americo Quirino Tavares, João Candia Santa Rita, Celestino Nereira San Juan, Luiz Bueno Filho, Antonio Rodrigues Santos, José Julio Moccario Ferreira, Augusto Pereira da Silva, Ottilio Ximenes de Oliveira, Eugenio Bittencourt, Ernesto Freitas Ferreira, Hilton de Padua Fortuna, Antonio André de Barros, Eus Rodrigues Affonso, Joveno Lemos, Luciana Muller, Argentina Marçal, Cesar Ramos e Filho, José Santos Moreira, Lucio Rodrigues, Celso Villa Nova Machado, Carlos Villa Nova Telles Ferreira, João José da Rocha, Godofredo Jorge, Diocleio José Bernardes, Luiz Brunsbrick Amorelle, João Gualberto Rocha, Napoleão Tavares, Luiz Guilherme Teixeira Torres, Gilberto Gonzaga Bazell, Oswaldo Ferreira, Raymundo de Souza Freitas, Lourenço Pereira Machado Junior, Francisco de Assis, Bernardino Santos da Costa, Maria Ignez da Purificação, Ernestino Teixeira de Magalhães, João Pereira Mattos, José Soares da Silva, Antonio Domingos de Freitas, Manoel do Nascimento, Carlos José dos Santos, Olivio Vieira Filho, José Affonso, Octavio Augusto Cotovia, Carlos Alberto Lucio Bittencourt, Henrique Costa de Martins, Helio Dultra Rodrigues, Armando Rocha, Bernardino Gomes Sardinha, Raymundo Nonato Coelho, Thiers Moura de Faria, Raymundo de Oliveira Silva, Victor Marques Porcellar, Theodoro José Alves Filho, Benjamin Neves Ximenes, Benedicto Jorge Guerra, Miguel Costa Martins, José Monteiro R. Filho, Francisco de Souza Magalhães, Dr. Walter de Mello Barbosa, Antonio Isidoro Sousa Pires, João Rodrigues da Silva, Ernest Santos e Edgard Guimarães de Almeida.

## A renascença de Nictheroy pela ponte Guanabara

Na proxima quarta-feira, 22 do corrente, o engenheiro Mello Marques, autor do projecto de uma ponte ligando o Rio á Nictheroy, fará uma conferencia sobre a sua iniciativa, na séde da Associação dos Empregados no Commercio da visinha cidade, rua Visconde do Uruguay, 431.

O thema dessa palestra é o seguinte: "A renascença de Nictheroy pela ponte Guanabara; sua exequibilidade e vantagens", e a sua realização será ás 8 1/2 horas da noite, no local indicado.

**JOALHERIA VALENTIM** vende, compra, troca, faz e concerta joias com seriedade: rua Gonçalves Dias 37. F. 2-0094.

## A A. B. I. agradece ao Corpo de Bombeiros

A Associação Brasileira de Imprensa vem de enviar o seguinte officio ao commandante do Corpo de Bombeiros:

"A Associação Brasileira de Imprensa, quando volta ao rythmo do seu trabalho, e depois do grave perigo que correu, não poderia olvidar tudo quanto deve ao denodo de v. s. e de seus briosos commandados, vencendo o fogo que rondou sinistramente horas a fio a casa dos jornalistas. Tanta abnegação, tão raro sentimento de dever, tão sinceros esforços altruisticos são dignos dos melhores louvores. Elles conquistaram ainda o reconhecimento de todos os homens de imprensa. E são os seus agradecimentos fervorosos que, reunidos aos seus proprios, vem testemunhar-lhe nestas palavras o attento e cordial patricio — Herbert Moses".

## NOTICIAS DO RIO GRANDE DO NORTE

### Inventando violencias para causar effeito — As classes conservadoras, indignadas com essa mystificação hypothecam solidariedade ao interventor Bertino Dutra — Solidario com a Revolução o dr. Kerginaldo Cavalcanti, irmão do capitão Sandoval Cavalcanti !

NATAL, 19 (Do correspondente) — Está definitivamente marcada para o dia 5 do mez de abril proximo, a grande reunião para fundação do partido revolucionario, sendo esperado por essa occasião varios proceres do interior e dessa capital. Os elementos reaccionarios ante o enthusiasmo reinante em torno da repercussão que está tendo a organização das forças revolucionarias no Estado, continuam a sua campanha de mentiras junto ao Ministerio da Justiça, unicamente com o fito de impressionar o governo. Uma das suas costumadas invencionices tem origem no facto de o seu alistamento ser uma insignificancia. Por esta derrota, dizem-se elles violentados e perseguidos.

— O dr. Kerginaldo Cavalcanti, irmão do capitão Sandoval Cavalcanti, e figura de projecção no scenario politico do Estado, acaba de hypothecar solidariedade ao interventor Bertino Dutra e ao partido revolucionario que elle chefia.

— Relativamente as pseudo violencias de que se dizem victimas os reaccionarios do Estado, basta invocar a maioria das autoridades federaes locaes, que sendo sympathicas á causa dos decahidos, poderá dar o seu testemunho em contrario, isto é, de que o governo não está exercendo nenhuma pressão no alistamento, nem perseguindo ninguem.

— Todo o commercio abandonou a Associação Commercial em vista da attitude tomada por sua directoria, envolvendo-se em baixa politicalha e usando o nome da classe para fazer reclamações falsas. Foi fundado, aqui, o Syndicato dos Commerciantes, que representa a verdadeira opinião do commercio do Estado.

A proposito, sabe-se que o decahido José Augusto escreveu ao seu irmão Silvino Bezerra, recommendando telegraphassem constantemente annunciando violencias. Esses despachos deveriam ser assignados pelo monsenhor João da Matta ou pela Directoria da Associação Commercial. Accrescenta o mesmo politico da Republica Velha que esses telegrammas estavam causando effeito junto ao ministro da Justiça.

— O banquete de 300 talheres que vai ser offerecido ao interventor Bertino Dutra, pelas classes conservadoras e liberaes, terá que augmentar o numero de convites, porque até agora a lista de adhesões já attingiu o numero de 400 homenageantes, entre os quaes figuram bachareis, medicos, commerciantes, industriaes e fazendeiros.

## Colhido por bonde

### SOFFREU ESMAGAMENTO DE DEDOS

Registrou-se hontem, na rua Mauá, um desastre do qual resultou soffrer a victima esmagamento de dedos do pé direito.

Aquella que foi colhida por um bonde o operario Edgard Cardoso Azevedo, pardo, com 36 annos de idade, solteiro e residente á rua General Pedra n. 65, sobrado.

Em ambulancia foi elle transportado para o posto central de Assistencia e, a seguir, internado no H. P. S.

## O lavador foi ferido a tiro de garrucha

### Na estação de Suruhy

O lavador Antonio Pimenta, de 24 annos de idade, brasileiro e solteiro, na estação de Suruhy, onde reside, foi ferido com um tiro de garrucha, ignorando-se se em consequencia de qualquer accidente ou de uma aggressão.

Com um ferimento no joelho direito, em consequencia do caso, Pimenta foi collocado num trem que o trouxe até a estação Barão de Mauá, onde o recolheu uma ambulancia da Assistencia, que o removeu para o Posto Central, á praça da Republica.

Depois dos primeiros curativos que ahi teve, Pimenta foi internado no Prompto Soccorro.

## Victimas de automoveis

Por terem sido victimas de automoveis foram soccorridos no Posto Central de Assistencia, as seguintes pessoas:

Domingos Rocha, de 62 annos de idade, viuvo, portuguez, operario, residente na Estrada da Barra, que foi colhido nessa mesma estrada, tendo soffrido ferimentos contusos na cabeça e escoriações generalizadas.

— Francisco Vicente, de 28 annos de idade, solteiro, brasileiro, empregado do commercio e morador á rua Francisco Octaviano n. 49, que foi colhido nessa mesma rua, tendo soffrido ferimentos na cabeça e em varias partes do corpo.

— Paschoal, de 7 annos de idade, filho de Francisco Trambasso, residente na estrada D. Castorina n. 416, que foi colhido em frente á sua residencia, tendo soffrido fractura da perna direita.

## De pseudo-medium a quasi suicida

### UMA SENHORA ATEOU FOGO ÁS VESTES

D. Nair Lobo Nogueira fez do espiritismo mais que uma religião: transformou-o em monomania.

E acreditava-se medium.

Nessa crença, a moça esqueceu tudo: casa, familia, trabalho, emfim, vivia inteiramente absorta. Aquillo já era um principio de loucura. Não raras vezes houve attritos entre ella e as pessoas de sua casa.

Hontem, forte discussão travou-se entre Nair e sua progenitora, exaltando-se ambas. Terminada a contenda, Nair, fechando-se em seu quarto, tomou de uma garrafa de alcool, embebeu as vestes com o liquido, ateando-lhes fogo.

Dado o alarme, foi ella transportada para o Posto Central de Assistencia, onde foi medicada, apresentando queimaduras de 1º e 2º gráos, retirando-se em seguida.

A victima tem 29 annos, é casada e mora á rua Senhor dos Passos, numero 117.

## O presidente da Federação dos Desportos Aquaticos vae a Santos receber a embaixada do Hindú Club

Com destino á cidade de Santos, deverá seguir por estes dias, o major Ariovisto de Almeida Rego, presidente da Federação Brasileira de Desportos Aquaticos, que, irá apresentar os primeiros cumprimentos á delegação do Hindu' Club de Buenos Aires.

O illustre sportman viajará tambem no "General Artigas", juntamente com a delegação portenha, no percurso daquelle porto a esta cidade.

Os rapazes do Hindu', devem chegar a esta capital no proximo dia 12 de abril.

## O Tijuca excursionará ao Estado do Espirito Santo

### DISPUTARA' JOGOS DE BASKET-BALL E TENNIS

Segundo informações colhidas pelo O RADICAL, o Victoria, da capital espirito-santense, acaba de convidar o Tijuca Tennis Club para uma temporada de basket-ball e tennis.

As negociações estão tendo encaminhadas pelo sportsman Samuel de Oliveira, thesoureiro da C. B. D.

O fidalgo gremio do dr. Heitor Beltrão, deve fazer boa figura. A sua equipe de basket-ball melhorou consideravelmente com o ingresso de varios elementos, como: Perú, do Fluminense; Luciano, do S. Christovão; Segreto, do Flamengo; Queiroz, do America e outros.

**NO PROXIMO DIA 26 ENCERRAM-SE AS INSCRIPÇÕES PARA A DISPUTA DOS CAMPEONATOS DE TENNIS**

As inscripções para a disputa dos campeonatos da 1.ª e 2.ª divisões da Federação de Tennis do Rio de Janeiro, encerram-se no proximo dia 26 do corrente.

Até agora, estão inscriptos: Tijuca Tennis Club, Club de Regatas Vasco da Gama, Club de Regatas do Flamengo e The Rio de Janeiro Country Club.

## Nomeações e exonerações no Serviço de recrutamento

Foram nomeados delegados do J. A. I., na 6ª C. R., os seguintes 2s. tens. coms. Antonio Pires Schimidt, da C. C. G. D. de Bento Gonçalves; Alvaro Cardoso, da C. C. G. B., de Candelaria; Francisco de Assis Dutra, do 4º R. C. I., de Encruzilhada; Manoel Francisco dos Santos, do 3º R. C. I., de Erechim; Gabriel Martins, do 1º R. C. I., de Estrella; José Luiz Rosa, do 9º D. C., de Garibaldi; Francisco Rosa de Magalhães, do 5º R. C. I., de Novo Hamburgo; Octacilio Rosa de Medeiros, do 7º B. C., de Santa Maria; Amaury Hypolito Soares, do 3º R. C. D., de Santa Victoria do Palmar; Lourival Gonçalves Anastacio, do 1º R. C. I., de Santiago do Boqueirão; Appolinario Rosa, da C. C. G. B., de São Lourenço; Armando Silva, do 9º B. C., de Taquara; Alcebiades Barbosa, da C. C. G. B., de Taquary; José Erasmo Nascentes, do 7º R. C. I., de Tupaceretan; Guilherme de Souza, do 4º R. C. I., de Santa Rosa; Bernardino Rodrigues Coelho, do 9º B. C., de Alfredo Chaves e Clodomiro Gonçalves, do 5º R. A. M., de Passo Fundo.

Foram exonerados de delegados de J. A. M., na mesma C. R., os seguintes 2s. tenentes commissionados: Francisco Rosa de Magalhães, do 8º R. C. I., de Candelaria; Manoel Francisco dos Santos, do 3º R. C. I., de Passo Fundo; Alfredo Leobiln, do 1º R. C. I., de Estrella; Gabriel Martins, do 1º R. C. I., de Santiago do Boqueirão; Ataliba Ferreira da Silva, do 7º R. I., de Garibaldi; Valdomiro Gomes Cordeiro, do 3º R. C. I., de Santa Victoria do Palmar; Petronilio Lopes, do 9º R. I., de São Lourenço; José Carlos de Andrade Leão, do 8º B. C., de Taquara; Armando Silva, do 9º B. C., de Bom Jesus e Alcides Obiler, do 13º R. C. I., de Alfredo Chaves.

# A corrida de hontem no Jockey Club

## Panache Royal venceu a prova de fundo da tarde — O movimento de apostas ascendeu a 308:580$000

Merece maior exame, por parte da Commissão de Corridas do Jockey Club Brasileiro, as actuações suspeitas dos animaes Bagdá, Itararé, Topeza e Duggan, notadamente desses dois ultimos.

O movimento geral das apostas attingiu a um resultado animador, tendo ultrapassado de 300 contos.

Panache Royal, habilmente conduzido pelo jockey J. Mesquita, conseguiu ganhar por meio corpo sobre Duggan, o pareo mais importante da tarde.

O meio irmão de Hoquendo correu os 2.200 metros em 142"1/5.

Si a parte technica apresentou alguns senões, a social, como sempre, nada deixou a desejar, pois a assistencia que accorreu hontem ao hippodromo foi numerosa e selecta.

Assistiram ás corridas o general Flores da Cunha e o ministro Antunes Maciel.

1º pareo — "Audaz" — 1.300 metros — 5:000$ e 1:000$.

Venceram: em 1º Yuçá (J. Canales), 52 ks.; em 2º Bohemio (R. Freitas), 54 ks.; em 3º Yapon (F. Mendes), 54 kilos.

Correram mais: Ami, Mina, Xarope, Miss Linda e Ada.

Não correu Alteza.

Rateios: 81$800; dupla 57$200.

Placés: 12$100 e 12$000.

Tempo: 85".

Movimento das apostas: 23:450$

Mina correu na frente, seguida de Ada, Ami e os demais. A carreira proseguiu sem alterações, até o meio da recta final, onde surgiram Bohemio e Yapon, nas principaes posições.

Quando tudo indicava que Bohemio não mais perderia, surge Yuçá, em fulminante atropelada, para derrotal-o bem em cima do disco, por pescoço.

Yapon classificou-se terceiro, a dois corpos.

2º pareo — "Xaperú" — 1.500 metros — 4:000$ e 800$ — Venceram: em 1º Tricolor (R. Freitas), 53 ks.; em 2º Rex (C. Fernandez), 52 ks.; em 3º Sarcastico (C. Gomez), 54 kilos.

Correu mais: Valentão.

Rateios: 13$700; dupla 18$000.

Tempo: 96".

Movimento das apostas: 22:930$.

Tricolor venceu com grande esforço, de ponta a ponta, a segunda carreira, derrotando Rex, que o acompanhava desde a partida, pela diminuta differença de meia cabeça.

Sracastico, que correu sempre em terceiro, finalizou nessa collocação, a tres corpos.

3º pareo — Yeoman" — 1.500 metros — 4:000$ e 800$ — Venceram: em 1º logar Visette (C. Fernandez), 52 ks.; em 2º Malayr (Ig. Sokza), 52 ks.; e em 3º Ladario (A. Rosa), 54 kilos.

Correram mais: Yôyô, Yak, Bagdá e Sunny.

Rateios: 30$600; dupla 129$800.

Placés: 19$500 e 44$200.

Tempo: 97"1/5.

Movimento das apostas: 39:390$.

Cem metros após a partida, Malayr, desenvolvendo sua costumeira velocidade, occupava a ponta, destacando-se tres corpos nessa posição.

Em segundo corria Visette; em terceiro Yak, e os demais embolados.

Ao iniciar-se a recto final, Visette começou a sua atropelada, derrotando Malayr defrinte as "especiaes", para cruzar o disco, facilmente, deixando a veloz filha de Testaferro em segundo, a dois corpos. Yay entrou em terceiro, a igual distancia, e os demais não figuraram.

4º pareo — "Piastra" — 1.600 metros — 4:000$ e 800$000.

Venceram: em 1º logar A Batalha (G. Feijó), 4 ks.; em 2º Itararé (C. Morgado), 50 kilos; e em 3º Plume Dorée (J. Canales), 52 kilos.

Correram mais: La Mirabelle, Azulado, Veston e Hepacaré.

Rateios: 20$500; dupla 49$100.

Placés: 18$100 e 33$200.

Tempo: 104".

Movimento das apostas: 46:280$.

A Batalha alcançou mais um triumpho, quasi de ponta a ponta. A veloz filha de Dansarino, occupando a vanguarda duzentos metros após a largada, correu sempre nessa posição, destacada varios corpos, terminando por ganhar facil, deixando em segundo, a dois corpos, Itararé, que, surgindo em porte atropelada, veiu arrebatar, por palheta, o segundo posto a Plume Dorée.

5º pareo — "Tricolor" — 1.500 metros — 4:000$ e 800$ — Venceram: em 1º Tempero (G. Feijó), 52 ks.; em 2º Portena (J. Canales), 52 ks.; e em 3º Rapido (C. Morgado), 50 kilos.

Correram mais: Matinés, Puro Tango, Cuauhtemoc e Milano.

Rateios: 16$300; dupla 30$500.

Placés: 12$100 e 16$100.

Tempo: 97".

Movimento das apostas: 55:710$.

Tempero alcançou o terceiro triumpho consecutivo, sob a direcção de Gonçalino Feijó.

O ex-Grand Ballon correu quasi todo o percurso na frente, attingindo a méta muito firme, com a vantagem de tres quartos de corpo sobre Portena, que por sua vez deixou em terceiro Rapido, a tres corpos.

6º pareo — "Tempero" — 1.600 metros — 4:000$ e 800$000. Venceram: em 1º Xaperú (F. Mendes), 56 ks.; em 2º Don Leandro (G. Feijó), 50 ks.; em 3º Double Steel (C. Gomez), 54 kilos.

Correram mais: Topaze e Conqueror.

Rateios: 54:200; dupla 92$900.

Placés: 40$400 e 23$800.

Tempo: 103".

Movimento das apostas: 56:800$.

Xaperú despontou, seguido de Topaze, Double Steel, Don Leandro e Conqueror; no final da recta opposta, Conqueror passou para o segundo posto, tentando alcançar ponteiro, que resistiu á investida.

Uma vez na recta final, Don Leandro iniciou a derradeira atropelada, batendo um a um, até emparelhar com Xaperú, que offereceu resistencia, e os dois, em linda luta, vão até ao disco, onde Flavio Mendes exigiu do cavallo nacional um esforço, e Xaperu reaccionou, ligeiramnte, o sufficiente para fazer sua a victoria, por meia cabeça.

Double Steel, muito jogado, nunca figurou, entrando em terterceiro, a tres corpos.

7º pareo — "Insurrecto"—2.200 metros — 5:000$ e 1:000$000 — Venceram: em 1º Panache Royal (J. Mesquita), 49 ks.; em 2º Duggan (A. Rosa), 51 ks.; em 3º Sastre (L. Ferreira), 56 kilos.

Correram mais: Catou e Gravatá.

Rateios: 22$200; dupla 138$100.

Placés: 17$500 e 40$200.

Tempo: 142"1/5.

Movimento das apostas: 64:020$.

Movimento geral das apostas: 208:580$000.

Gravatá occupou a vanguarda, seguido de Sastre, Panache Royal, Duggan e Catton.

A carreira proseguiu sem alteração, até a grande curva, onde Duggan, contra a expectativa geral, passou por todos os competidores, para entrar na recta final já na frente, porém, vivamente atropelado por Sastre.

Panache Royal, corrido sempre poupado, fez, então, a sua partida, batendo Sastre defronte ás populares, e o "irregularissimo" Duggan, proximo ao vencedor, por meio corpo.

Sastre chegou em terceiro, a dois corpos.

## CAIU DO BONDE

### E fracturou as rotulas

Antonio Fernandes Joaquim, com 56 annos, casado, portuguez, operario e residente á rua Marquez de Abrantes n. 110, foi victima, hontem, de uma queda de bonde.

O desastre verificou-se na mesma rua em que mora e foi no momento em que elle desejava saltar do vehiculo.

Em virtude do accidente, Antonio soffreu fractura em ambas as rotulas.

Soccorrido pelo posto de Assistencia de Copacabana, foi elle, a seguir, internado no Hospital de Prompto Soccorro.

**Lloyd Nacional**

AVENIDA RIO BRANCO N. 20 — 1.º ANDAR — TELEPHONES: 3-3568 E 4-5351

Carga, incl., inflammaveis (ao costado) pelo armazem 11 do Cáes do Porto, Telephone: 4-4934

**Saverne**

Sahirá hoje, 20 do corrente, para:

BAHIA, RECIFE,
MACAU, AREIA BRANCA
e FORTALEZA

**Itapuca**

Sahirá no dia 29 do corrente, para:

SANTOS,
RIO GRANDE, PELOTAS
e PORTO ALEGRE

Para cargas e fretes com o corretor AFFONSO SILVA — Rua dos Mercadores, 12 — Teleph. 4-1890 — Para seguros, sem cobrança de qualquer addicional de taxa, com o Lloyd Sul Americano — Av. Rio Branco, 20, 2.º andar.

**Companhía Nacional de Navegação Costeira**

SERVIÇOS DE PASSAGEIROS

SUL

**Itaquera**

Sahirá quinta-feira, 23 do corrente, ás 12 horas, para:

| | |
|---|---|
| SANTOS | sexta-feira, 24 |
| PARANAGUA' | sabbado, 25 |
| ANTONINA | sabbado, 25 |
| IMBITUBA | domingo, 26 |
| RIO GRANDE | terça-feira, 28 |
| PELOTAS | terça-feira, 28 |
| PORTO ALEGRE | quarta-feira, 29 |

Recebe cargas para Laguna e demais estações da Estrada de Ferro Thereza Christina.

**ITAQUATIA'**

Sahe terça-feira, 4 de Abril, ás 12 horas, para:

São Sebastião
Santos
Paranaguá
Antonina
São Francisco
Itajahy
Florianopolis
Imbituba
Rio Grande
Pelotas
Porto Alegre

Recebe cargas para Laguna e demais estações da Estrada de Ferro Thereza Christina.

NORTE

**Itassucê**

Sahirá amanhã, 21 do corrente, ás 10 horas, para:

| | |
|---|---|
| VICTORIA | quarta-feira, 22 |
| BAHIA | sexta-feira, 24 |
| MACEIO' | sabbado, 25 |
| RECIFE | domingo, 26 |
| CABEDELLO (João Pessôa) | segunda-feira, 27 |

**Itatitinga**

Sahirá segunda-feira, 27 do corrente, ás 10 horas, para:

| | |
|---|---|
| VICTORIA | terça-feira, 28 |
| ILHÉOS | quinta-feira, 30 |
| BAHIA | sexta-feira, 31 |
| ARACAJU' | sabbado, 1 |
| PENEDO | domingo, 2 |

Recebe cargas para Villa Nova.

AVISO — A Companhia recebe cargas e encommendas até á vespera da sahida de seus paquetes, até ás 16 horas, pelo Armazem 13.

Valores pelo Escriptorio Central, até ás 16 horas da vespera da sahida de seus paquetes. Os paquetes de passageiros dispõem de camaras frigorificas.

Para passagens: Avenida Rio Branco n. 20, loja, Tel. 3-3433.
Para frêtes: Avenida Rio Branco n. 20, Telephone 4-1726.
Armazem 13 do Cáes do Porto, Telephone 4-3371.
Armazem 13 A, Avenida Rodrigues Alves 203 — Tel. 4-5012.
Para mais informações: no Escriptorio Central, Avenida Rodrigues Alves 303, Telephone 3-1900.

**Napoleão de Alencastro Guimarães -- Depositario Judicial**

LINHA RAPIDA DE PASSAGEIROS

NORTE

**Araranguá**

Sahirá sabbado, 25 do corrente, ás 10 horas, para:

| | |
|---|---|
| BAHIA | 2.ª-feira |
| RECIFE | 4.ª-feira |
| CABEDELLO | 5.ª-feira |

Proxima sahida: Aratimbó, a 26 do corrente.

SUL

**Araraquara**

Sahirá quarta-feira, 22 do corrente, ás 16 horas, para:

| | |
|---|---|
| SANTOS | 5.ª-feira |
| RIO GRANDE | domingo |
| PELOTAS | domingo |
| PORTO ALEGRE | 2.ª-feira |

Proxima sahida: Araranguá, a 5 de abril.

CARGUEIROS

NORTE

**Cte. Castilho**

Sahirá, a 21 do corrente, para:

BAHIA, MACEIO', RECIFE, CABEDELLO, CEARÁ, MARANHÃO, PARÁ, SANTAREM, OBIDOS, PARINTINS e MANAOS.

As cargas além Pará serão baldeadas no porto de Belém para os vapores da Amazon River.

SUL

**Portugal**

Sahe hoje para:

SANTOS,
PARANAGUA',
ANTONINA,
S. FRANCISCO,
RIO GRANDE e
PORTO ALEGRE

PASSAGENS

S. A. Martinelli — Av. Rio Branco, 108, Tel. 2-9900.
Exprinter — Av. Rio Branco n. 57, Tel. 4-2785.
S. A. V. I. — Av. Rio Branco, 21, Tel. 2-0678/7.

PRAÇA E FRETES

Affonso Silva — Tel. 4-1890.
Rua dos Mercadores n. 12.
Embarques no armazem 11.

# Os pretos venceram os brancos pelo score de 3x1, numa "virada" fulminante

## O scratch da 2.ª divisão ameana cahiu vencido pelo score de 8x1, deante da superioridade technica do quadro da Policia Especial

# Decorreram animadas as provas athleticas de hontem, no estadio do V. da Gama

### Padilha venceu as provas de 110 e 400 metros barreiras — João de Deus Andrade triumphou nas provas de 800 e 1.500 metros — Aristides da Hora, vencedor da corrida de 5.000 metros

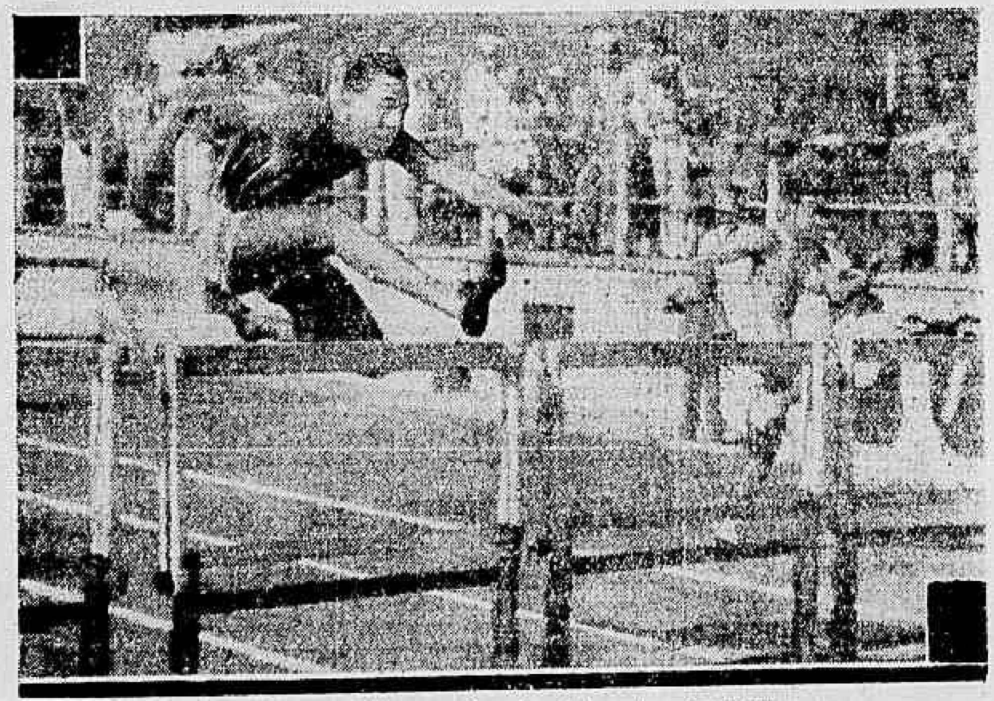

Sylvio Padilha vencedor dos 110 metros barreiras

Hontem, na pista do C. R. Vasco da Gama, foram levadas a effeito as eliminatorias de athletismo, com o fim de preparar os nossos athletas para o proximo campeonato Latino-Americano nesse sport que vae ser realizado na capital do Uruguay.

Roberto Lyra lançamento de peso

A competição de hontem foi promovida pela Liga de Sports da Marinha. Tomaram parte, não só os athletas da entidade promotora, bem como os da Amea, Associação Fluminense de Athletismo e avulsos.

A assistencia que compareceu foi muito enthusiasta. Sylvio Padilha o excellente athleta nacional tomou parte em duas provas.

O ex-tricolor, na prova de 400 metros barreiras não teve competidor. Era o unico concurrente, afim de forçar um pouco; correu Antonio Rocha, levando "handicap". Padilha venceu a prova em 55' 2|5.

João de Deus Andrade, o veterano corredor, tomou parte em duas provas, vencendo-as. Alfredo Colombo venceu a prova de 400 metros, tendo desistido na de 800 metros. As provas tiveram o seguinte desfecho:

**110 metros barreiras**

1º logar — Sylvio Padilha (avulso) 15' 4|5.

2º logar — Hamilton Belford (Amea) 16' 1|5.

3º logar — Gaston Onecken (avulso).

Padilha saiu mal, tendo em Belford um sério competidor.

**Lançamento de peso**

1º logar — Antonio Lyra (A. F. A.) 13,m.60.

2º logar — Theophilo Vasconcellos (Marinha) 12.m.43.

**Salto com vara**

1º logar — Luiz Incco (avulso) 3.m.40.

2º logar — Homero Amaral (avulso) 3.m.20.

3º logar — Antonio Oliveira (Marinha) 3 metros.

Resultado fraco. Luiz Incco, já saltou 3,m62, no ultimo campeonato collegial.

**Corrida de 100 metros (1ª)**

1º logar — Manoel Martins (Amea) 11' 1|5.

2º logar — Oswaldo Domingos (Amea) 11' 3|5.

3º logar — Milton Eloy (avulso).

**Corrida de 100 metros (2ª)**

1º logar — José Xavier (A. F. A.) 10' 4|5.

2º logar — Adalberto Ferreira (avulso) 12' 1|5.

**Lançamento de dardo**

1º logar — Heitor Medina (A. F. A.) 52,m965.

2º logar — Aloysio Silva (Marinha) 48.m.16.

3º logar — Pedro Araujo (Amea) 46,795.

**Salto em altura**

1º logar — Pelegrino Tolomei (avulso) 1,m.75.

2º logar — Gaston Onecken (avulso) 1,m.70.

3º logar — Cid Nascimento (avulso) 1,m.65.

**800 metros**

1º logar — João de Deus Andrade (avulso) em 1,m.59 2|5.

2º logar — José Domingos (Amea).

Esta corrida foi muito disputada Alfredo Colombo e José Domingos travaram forte "pega". Colombo na segunda volta desistiu, João de Andrade manteve-se firme, e na recta final sobrepujou o popular "Zabalita" vencendo por pouca distancia.

**1.500 metros**

1º logar — João de Deus Andrade (avulso) 4.m.30 1|5.

2º logar — José Domingos (Amea) 4.m.31 1|5.

3º logar — Severino Santos (Marinha).

Foi uma prova durissima, João de Deus, venceu apertado.

**5.000 metros**

O veterano corredor Aristides da Hora, foi o heroe desta prova, derrotando o forte athleta vascaino Mario Alvim. O corredor botafoguense fez em 17.m.37'.

2º logar — Francisco Benedette (avulso). 17,m.51.

3º logar — Mario Alvim (avulso).

**400 metros rasos (1ª corrida)**

1º logar — Alferdo Colombo (avulso) 52' 1|5.

2º logar — Miguel Brito (Amea) 52' 3|5.

3º logar — Pedro Brito. (Amea).

**400 metros (2ª corrida)**

1º logar — Manoel Martins (Amea) 52'.

2º logar — Antonio Rocha (avulso) 53' 2|5.

3º logar — Waldemar Barbosa (avulso).

**400 metros barreiras**

Sylvio Padilha, foi o unico concurrente a esta prova. Antonio Rocha, teve "handicap" afim de forçar Padilha. O novel corredor do Esperia venceu a prova em 55' 2|5.

**Moveis**
Salas de Jantar ..... 650$
Dormitorios. ........ 550$
ANDRADAS, 51 — TEL. 4.6787

# O seleccionado preto, em bella virada, abateu o scrat branco, por 3 X 1

### O team da Policia Especial venceu o scratch da 2ª divisao por 8x1 — Victor, o melhor homem em campo

Em beneficio da familia do saudoso full-back José Rodrigues, realizou-se, hontem, na praça de sports do Andarahy A. C., um festival sportivo. A assistencia que compareceu foi enthusiasta. Houve varias partidas de football.

Na prova final figuraram dois conjuntos constituidos com elementos conhecidos no scenario sportivo da metropole: o scratch preto contra o seleccionado branco.

Accresce ser a primeira vez que quadros dessa natureza jogaram nesta capital.

Os componentes da Policia Especial fizeram uma colheita interna, apurando a somma de 300$000. O Andarahy A. C., como sempre, foi de uma gentileza captivante para com a imprensa. Os associados do alvi-verde, num bello gesto, dispensaram as regalias, contribuindo com os preços dos ingressos. As provas tiveram o seguinte desfecho:

**MACAU X COMBINADO RODRIGUES**

Foi uma partida renhida, dado o equilibrio entre os quadros disputantes. Venceu o Combinado Rodrigues, pelo apertado score de 3 x 2. A equipe vencedora obedecia á seguinte constituição: Velloso; Blanco e Jayme; Ivo, Mulatinho e Dando; Mario, Cabrito, Antonio, Romano e Oswaldo.

**COMBINADO ALVI-VERDE X HUMAYTA'**

Esta peleja decorreu com supremacia da equipe do Humaytá. O combinado alvi-verde esteve desarticulado. Venceu o Humaytá pelo elevado score de 4 x 0. As turmas tinham a seguinte organização:

**Humaytá** — Sant'Anna; Varella e Boaventura; Chaves, Camillo e Martins; Ceará, Paranhos, Zé Luiz, Carioca e Gaucho.

**Combinado** — Walter (depois Gato); Alfinete e Pomba; Chaffir (depois Venerotti) Faio e Walter II; Aprigio (depois Careca), Joãosinho, Biribu, Palmier e Paulo.

Os rapazes do alvi-verde dão a saida, mas a defesa do Humaytá intervem com successo. A ala direita do Humaytá avança, e Paranhos, em bella fórma, marca o 1º tento dos seus. Walter produz boas defesas de fortes shoots de Carioca e Gaucho. Paranhos, o melhor elemento em campo, marca o 2º goal dos seus. O alvi-verde melhora um pouco. Com o score de 2 x 0, favoravel ao Humaytá, finaliza o 1º half-time.

Na phase final o combinado alvi-verde surgiu modificado. Joãosinho envia forte arremesso a goal. Sant'Anna produz boa defesa. Ainda Paranhos marca o 3º goal dos seus. Carioca conquista o 4º e ultimo goal. Com o score final de 4 x 0, favoravel ao club dos marujos, termina a partida.

O Humaytá demonstrou possuir uma equipe boa. Seus melhores elementos são: Varella, um optimo zagueiro, e Paranhos, um meia direita de grande futuro. No "onze" alvi-verde merecem destaque: Walter, que fez boas defesas, e Walter II.

**POLICIA ESPECIAL X SCRATCH DA 2ª DIVISÃO**

A luta entre os teams acima mencionados decorreu favoravel á Policia Especial, que, possuidora de uma forte equipe, não encontrou difficuldades em vencer seu adversario pelo elevadissimo score de 8 x 1.

Antes do jogo, o presidente do Andarahy offereceu uma cesta de flores ao quadro da Policia Especial.

**EQUIPES**

**Policia Especial** — Rolim; Moysés e Lino; Agricola, Flavio (depois Zézé) e Medio; Alvaro, Ladislão, Benedicto, Said e Popo.

**Scratch** — Adhemar; Joaquim e Barroso; Cesalpino, Fatico e Euclydes; Flavio, Jaburu', Paranhos, Canedo e Adherne.

Juiz, Fausto dos Santos.

Ladislão, o tijoleiro banguense, abriu o score. Said augmentou a contagem e Benedicto fez o 3º goal. Com o score de 3 x 0, acabou o 1º tempo.

O segundo half-time foi de franco dominio do quadro da Policia Especial, que obteve mais cinco tentos, feitos por Benedicto, 2, Sant'Anna, Pópó e Ladislão.

Canedo, batendo um penalty, marcou o unico goal do scratch da 2ª Divisão.

Todo o quadro da Policia Especial actuou bem.

**SELECCIONADO PRETO X SELECCIONADO BRANCO**

Este prelio, que era o "clou" da tarde sportiva, decorreu optimamente. Os players em campo puzeram em pratica um jogo enthusiastico, muito agradando á assistencia. Ambas as "elevens" actuaram desfalcadas. Os rapazes do quadro dos pretos, com as modificações feitas, melhoraram consideravelmente, vencendo o match pelo score de 3 x 1. Victor, o popular Gatinho, produziu defesas fantasticas. Não fosse elle, o seleccionado dos brancos teria soffrido fragorosa derrota. Serviu de juiz Virgilio Fedrighi.

**EQUIPES**

**Brancos** — Victor; Rubens (depois Moysés) e Bibi; Canali, Ariel e Luciano; Cassio, Vicentino, Nilo, Nelson e Marcondes (depois Moura Costa).

**Pretos** — Zézé; Aragão e Fraga; Ferro, Arnô (depois Chaves) e Claudionor; Astor (depois Bahiano), Ladislão, Gradim, Bahiano (depois Blanco) e Miro.

Juiz, Virgilio Fedrighi.

Os rapazes do branco dão a saida, mas Aragão intervem com successo. A linha media dos pretos está fraca, principalmente Arnô. Victor produz boa intervenção de tiro de Ladislão. Corner contra os brancos de nullo effeito. Zézé produz boa defesa de shoot de Nilo. O prelio está equilibrado. O juiz marca erradamente penalty contra os pretos.

Nelson bate a penalidade, obtendo o 1º e unico goal dos seus. Continuam os brancos dominando ligeiramente. Com o score de 1 x 0, finaliza o primeiro tempo. Na etapa final, com a modificação soffrida no "eleven" de côr, estes passam a dominar. Victor produz optimas defesas. Num avanço dos forwards commandados por Gradim, Blanco em bella jogada, marca de cabeça o 1º goal dos pretos.

Num avanço dos brancos, o juiz marca foul do "mignon" Nilo em Aragão. A linha de halves dos brancos está fraca. Bahiano apodera-se da bola e com bello arremesso enviesado, obtem o 2º tento.

Ladislão, só em frente ao goal, shoota fóra. Zézé produz duas intervenções de shoots de Nelson e Vicentino. Faltam poucos minutos para acabar. Blanco, com forte kick, marca o terceiro e ultimo goal dos pretos. Com o resultado final de 3 x 1, favoravel ao scratch preto, terminou o match.

No "onze" preto destacaram-se: Zézé esteve seguro. Fraga e Aragão, bons. A linha media melhorou com a inclusão de Chaves. Dos atacantes os melhores foram: Blanco e Bahiano. Gradim, fraco. Ladislão e Miro quasi nada de aproveitavel fizeram.

A "eleven" dos brancos esteve desarticulada. Victor esteve fantastico; defendeu bolas quasi impossiveis. Moysés e Bibi, bons. A linha media fraca. Os forwards não produziram jogo aproveitavel. O melhor foi Nilo.

Creia no futuro do Brasil e faça a sua profissão de fé, votando no PARTIDO AUTONOMISTA.

# O S. Christovão venceu o campeão de Nictheroy pela contagem de 7 x 4

### A PRELIMINAR FOI VENCIDA PELO TEAM DO BARRETO

Uma phase do encontro S. Christovão x Fluminense, em Nictheroy

Na visinha capital realizou-se, hontem, o encontro interestadoal entre o quadro do S. Christovão A. C. e o team do Fluminense F. C., campeão de Nictheroy. Os tricolores da visinha capital apresentaram um team com falhas e pouca eficiencia.

O maior factor de sua derrota foi a linha média, que actuou muito mal. O triangulo final actuou regularmente. Côngo foi inseguro. O mais destacado na linha deanteira foi Thebo, os demais, com excepção de Deco, que pouco produziu, actuaram regularmente.

O arbitro actuou em geral bem, errando no emtanto ao consignar o penalty contra o São Christovão.

Assistencia reduzida. Os teams apresentaram-se assim organizados:

FLUMINENSE — Kafunga; Carlos Alves e Vadinho; Walter, Alvaro e Zira (depois Jonio); Juca, Deco, Almir, Osmar e Thebo.

S. CHRISTOVÃO — Francisco; Zé Luiz e Domingos; Armando, Dodó e Betinho; Reis, Bahiano, Black, Cebinho e Carreirinho.

Juiz Firmino Amaral, do Barreto F. C.

O score foi de 7 x 4 favoravel ao S. Christovão.

Na partida preliminar venceu o Barreto por 4 x 3.

Serviu de juiz, aliás com pouco acerto, Menotti Catald.

Os teams eram estes:

FONSECA — Agenor, Hilario e Mariano; João, José e Ignacio; Tião, (Geraldo), Manteiga, Edesio, Godofredo e Anesio (Tião).

BARRETO — Antonio; Bilu' e Oliver; Camara, Plagre e Reginaldo (Bichinho); Lili, Cartola, Ponald, Biribi e Hespanhol.

**Casemiras e Brins**
Vendas a varejo
138, URUGUAYANA, 138

O Brasileiro que não vota é um estrangeiro na propria Patria. Vote com o PARTIDO AUTONOMISTA.

Para CAMBIO — moedas, cheques, letras de exportação: TITULOS — no Rio, em S. Paulo, Santos e em Minas Geraes: CAFE em geral e INFORMAÇÕES FINANCEIRAS E ESTATISTICAS
PROCURE "C. I. T. A."
RUA DA CANDELARIA 78 — TEL.: 3-3861

# *O quadro do S Christovão, actuando com mais efficiencia e denodo, sobrepujou o team do Fluminense A. C., campeão de Nictheroy, pelo score de sete a quatro*

REDACÇÃO E ADMINISTRAÇÃO
RUA 13 DE MAIO, 33 - 35
(9º andar)
TELEPHONE:
2 - 1860

# O RADICAL

RIO DE JANEIRO — SEGUNDA-FEIRA 20 DE MARÇO DE 1933

Ultima Hora

## Novos rumos abertos ás classes armadas

(Conclusão da 1ª pag.)

classes armadas; disciplina, afastamento dos elementos improductivos; os máos, os gastos e usados, os incapazes moral e profissionalmente em qualquer gráo, reconhecidos pela consciencia delles proprios, ou pelo juizo compulsorio da opinião da classe;

— pela formação da vigilancia nacional e das tropas de assalto repressivas (tropas locaes de choque);

— pela educação nacional physica, moral, civica, technica e profissional;

— pela organização nacional do trabalho, e medidas para evitar o esphacelamento das nossas riquezas;

— pelo completo alheiamento dos militares da activa das questões e actividades politico-partidarias; medidas coercitivas, radicaes, para afastar os elementos heterogeneos que não puderem ser integrados por sua mentalidade e interesse no meio profissional;

— pela necessidade de estabelecer normas de governo, nos moldes dos principios logicos da organização militar e dentro do espirito militar (não militarista).

O mundo mostra que os semi-militares, os possuidores desse espirito, são melhormente proprios pra gerir o destino dos povos que os com o espirito juridico caduco dos advogados sophistas;

— pela decretação de leis organicas que interessem a Defesa Nacional e das complementares mais urgentes: reorganização do Exercito e da Marinha, serviço militar, promoções, movimento dos quadros, estatuto do pessoal do Exercito e da Marinha, Justiça Militar, plano de acquisição de material, industria de guerra (terrestre, naval e aerea).

O general Góes Monteiro termina suggerindo os nomes dos generaes Guedes da Fontoura e Gaspar Dutra para a presidencia do Club Militar, em substituição á sua candidatura que, aliás, é mantida, na contra-resposta, pelos que a levantaram e estão decididos a apoial-a, mesmo contra a vontade do candidato.

## AINDA ESTAMOS NO TEMPO DA MALA DE FUNDO FALSO...

(Conclusão da 1ª pagina)

attilado espirito de defesa, verificam-se coisas extraordinarias nesse genero de illudir o fisco.

Os Estados Unidos fornecem variados exemplos desde a instituição da lei secca.

Nunca foi possivel ás autoridades daquelle paiz obter a completa execução do prohibicionismo, embora, no caso, se possa argumentar com outras circumstancias que contribuiram para o fracasso da maior organização fiscal, que já se fez no mundo.

Os contrabandistas possuem mil e uma forma de engodos, sendo a mais vetusta a da mala com fundo falso.

No Rio, foi descoberto um contrabando, no anno passado, feito por esse velho processo, hoje inteiramente abandonado pelos grandes mestres da escamoteadora arte.

Ora, se aqui ainda utilizam esse primitivo recurso, é porque pouco confiam na perspicacia dos nossos guardas. E' preciso estar de "olho vivo" contra esses malandros internacionaes.

Estará a policia aduaneira apparelhada e perfeitamente instruida para aparar os grandes golpes?

Não sabemos. Ao certo, se já se pensou em reformal-a, é porque a sua organização actual não satisfaz ás exigencias do serviço.

## No fundo da mina

### Os mineiros de Dabrowa continuam o seu heroico protesto contra as ameaças de "lock-out"

VARSOVIA, 19 (Havas) — Os jornaes informa que permanece inalterada a situação na mina de Dabrowa onde os mineiros se entrincheiraram ha varios dias e continuam a recusar a receber qualquer auxilio ou a voltar á superficie. A situação dos operarios torna-se cada vez mais critica pela impossibilidade em que se acham de receber o necessario á alimentação.

## Com destino a Natal

PARIS, 20 (Havas) — O avião trimotor "Biarritz", pilotado pelo aviador De Verneilh, partiu de Le Bourget ás 8 horas e 19 minutos com destino a Dakar.

A bordo seguiram o aviador Mermoz e outros tripulantes do "Arc-en-Ciel" que embarcarão em Dakar para Natal.

## Voltam-se para Roma os olhos do mundo

### Realizou-se a primeira conferencia entre os ministros da Inglaterra e o chefe do governo da Italia

ROMA, 19 (H.) — A primeira entrevista entre o sr. Ramsay Mac Donald e sir John Simon de uma parte, e o sr. Mussolini de outra, hontem realizada e que durou mais de duas horas, revestiu caracter extremamente geral.

Mac Donald

Os interlocutores procuraram, sobretudo, confrontar em conjunto as linhas mestras das suas concepções sobre a reconstrucção economico-politica da Europa que visam em ultimo analyse a collaboração das quatro grandes potencias.

Para bem accentuar que as negociações se não desenvolvariam com exclusão da França e da Allemanha o sr. Mussolini recebera, já hontem pela manhã, os srs. de Jouvenel, embaixador da França e von Hoesch, embaixador da Allemanha para os pôr a par do espirito com que tencionava conduzir as consultas com o sr. Mac Donald.

Esta manhã, quer dizer, logo depois da primeira conversação italo-britannica, Sir Ronald Graham, embaixador da Grã-Bretanha esteve em visita ao sr. Henry de Jouvenel, no palacio Farnese com o qual conferenciou o que vem corroborar a orientação dos encontros de Roma de estabelecer uma collaboração effectiva entre as grandes potencias européas.

Com referencia ao plano de desarmamento proposto em Genebra pelo sr. Mac Donald parece licito affirmar que constituiu objecto de simples allusão nas trocas de idéas de hontem vito que o referido projecto se acha actualmente submettido a exame por parte dos technicos italianos antes de cujas conclusões o governo de Roma não poderia manifestar-se. Dahi resulta a falta de fundamento de noticias publicadas no estrangeiro que affirmam haver o sr. Mussolini dado a sua adhesão á proposta britannica.

Do mesmo modo pode accrescentar-se que o problema da paridade naval não constituio igualmente materia de exame nem é provavel que venha a ser, dado que a politica italiana parece orientar-se no sentido da fixação de um programma de construcções navaes repartidas por certo numero de annos.

Hoje, depois do almoço, que se realizará no Quirinal serão atacados problemas precisos na conferencia que reunirá na embaixada da Grã-Bretanha os ministros britannicos, o sr. Mussolini, Sir Ronald Graham e barão Aloisi chefe do gabinete do Ministerio dos Negocios Estrangeiros e certo numero de secretarios inglezes e italianos.

No correr das conversações o sr. Mac Donald se tem exprimido em inglez, Sir John Simon e o sr. Mussolini em francez. O proprio embaixador da Grã-Bretanha tem servido de interprete na traducção de certas passagens obscuras das declarações dos interlocutores.

PARIS, 19 (H.) — A maioria dos jornaes commenta a visita do sr. Mac Donald a Roma.

O "Petit Parisien" escreve que a entrevista anglo-italiana era o marco de uma série de consultas e trocas de idéas que certamente se hão de ampliar e poderão ter importantes effeitos para a organização da paz européa.

O "Matin" observa, a certa altura dos seus commentarios: "Era principio aceito que a revisão das fronteiras poderia ser obtida por dois meios, ou pelo consentimento do paiz interessado ou pela guerra. Parece, hoje, que Roma e Londres esperam encontrar uma terceira solução que seria o veredicto, sem appellação, de um conselho supremo que se arroga poderes dictatoriaes sobre o resto da Europa." O "Matin" conclue que, sem ser necessario demonstrar a injustiça de tal systema é licito duvidar-lhe da efficacia.

O "Journal" diz na sua critica do encontro de Roma: "O sr. Mac Donald bem sabia o que fazia quando organizou a sua viagem Roma. A unica qualidade que ninguem lhe contestará é a arte theatral. Se os negocios do mundo se resolvessem no palco ou no cinema tudo estaria perfeitamente bem. Infelizmente toda esta enscenação não virá senão dissimular a indigencia da arte politica que a democracia rebaixou no nivel de histriões."

O "Petit Journal" limita-se a notar que a viagem do sr. Mac Donald a Roma constitue uma lição para aquelles que, em França, não queriam conhecer o fascismo.

Para o "Echo de Paris" o chefe do governo britannico procura evidentemente romper a associação dos dois fascismos, o allemão e o italiano, e obter o apoio do sr. Mussolini á causa da paz de maneira a poder desempenhar o seu papel.

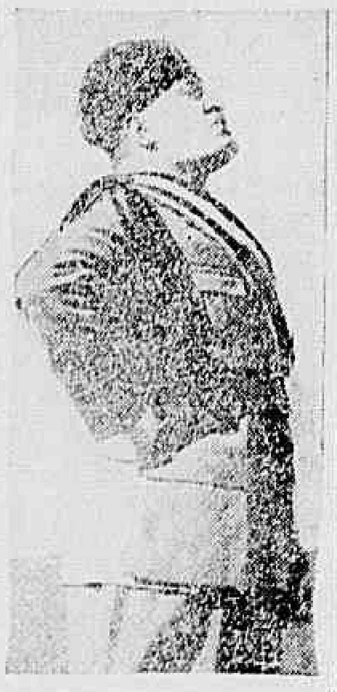

Mussolini

O jornal accrescenta: "Duvidamos todavia, que o sr. Mac Donald veja pelo prisma exacto tanto o conjunto como os detalhes dos negocios da Europa Central e Oriental."

ROMA, 20 (H.) — Corriam insistentes rumores de que terminada a visita dos srs. Mac Donald e John Simon, o chefe do governo da França sr. Daladier e o chanceller do Reich sr. Hitler seriam igualmente convidados a vir a esta capital afim de conferenciar com o sr. Mussolini.

Sabe-se entretanto que até agora nenhum convite em tal sentido foi dirigido ao estadista em questão.

## PLENOS PODERES

### A commissão competente da Dieta poloneza adoptou o projecto de lei que confere ao presidente da Republica essa autorização

VARSOVIA, 19 (Havas) — A commissão competente da Dieta adoptou o projecto de lei que confere ao presidente da Republica plenos poderes e que havia [illegible] approvado pelo Senado.

O projecto de lei que comprehende apenas tres artigos estipula que o presidente da Republica será autorizado a promulgar decretos com força de lei até á data da [illegible] da Dieta.

## Quem falou em adiamento do pleito ?

(Conclusão da 1ª pagina)

nossa campanha em favor da intensificação do eleitorado. A imprensa derrotista, porém, fiel aos seus propositos politiqueiros e insidiosos, procura dar ao nosso appello um sentido differente, avançando por conta propria que pleiteamos o adiamento do pleito de maio...

E, servindo-se dos mesmos argumentos perfidos e levianos, com que deturpa o pensamento do jornalismo revolucionario, na defesa dos ideaes renovadores e das aspirações do povo, a imprensa de opposição systematica ao regime implantado no paiz com a victoria do movimento outubrista, envolve nas suas explorações facciosas a autoridade dos actuaes chefes dos governos nortistas, aos quaes tambem nos dirigimos, interessando-os no mencionado appello ao chefe do Governo Provisorio.

Assim é que o jornalismo reaccionario attribue graciosamente aos interventores do Norte um movimento conjunto no sentido de serem adiadas as eleições constituintes, o que não passa de pura fantasia, ou má fé, por parte dos escribas confusionistas.

### OS TELEGRAMMAS DOS INTERVENTORES

Transcreve a seguir o referido matutino o telegramma dirigido pelo interventor alagoano ao chefe do governo provisorio desmentindo aquella versão de toda improcedente.

E a seguir outros despachos, que recebera de varios interventores nortistas entre os quaes os seguintes:

"BELEM, 15 Redacção do "Diario da Manhã" — Recife — Regressando hoje da viagem de inspecção que realizei no interior do Estado, encontrei o telegramma que me dirigiram os prezados companheiros do "Diario da Manhã" sobre a prorogação do prazo para a qualificação eleitoral. Antes da minha partida para o interior, já havia telegraphado ao presidente Getulio Vargas no mesmo sentido do telegramma que me enviou a direcção desse jornal, provendo assim o pensamento dos bravos companheiros pernambucanos. — Saudações cordiaes — Major Magalhães Barata, interventor federal."

"DE NATAL — Redacção do "Diario da Manhã" — Recife — Com relação ao vosso appello, acabo de telegraphar no mesmo sentido ao interventor Lima Cavalcanti e ao chefe do governo provisorio Bertino Dutra, interventor federal."

"DE ALAGOAS — Redacção do "Diario da Manhã" — Recife — Tenho grande prazer em applaudir com enthusiasmo a iniciativa do vibrante orgão das aspirações revolucionarias do Norte, em favor de prorogação do prazo da qualificação que realmente vem attender aos interesses da democracia e facilitar que possam os Estados apresentar em forma mais sensivel o indice expressivo de sua capacidade civica.

A qualificação aqui, triplicaria com esta medida que Alagoas espera ser adoptada, em seu beneficio, da Revolução e do Brasil. — Affonso de Carvalho, interventor federal."

### 25 ASSOCIAÇÕES DE CLASSE E NUCLEOS POLITICOS SECUNDAM O APPELLO

Divulgou-se tambem o texto do telegramma dirigido ao chefe do governo, apoiando o appello feito por intermedio do "Diario da Manhã", e que foi assignado pelos Partidos Social Democratico e Economista, Liga Eleitoral Catholica, Liga do Pensamento Livre e 21 associações e syndicatos de classe dos mais representativos — facto como se vê, altamente significativo do prestigio daquelle orgão revolucionario e do exito ruidoso que obteve com a sua campanha pela intensificação do alistamento.

## DANTZIG

### Os allemães querem reconquistar essa cidade livre

VARSOVIA, 19 (H.) — Em reunião de hoje o partido nacional-allemão de Dantzig pronunciou-se favoravelmente á participação dos [illegible] no [illegible] de Livre com a condição de que o sr. [illegible] John permaneça [illegible] do Senado.

Noticia-se, ademais, que numa reunião da organização local dos "Stahlhelm" o filho do senhor Ziehm declarou que não estava longe o dia em que os batalhões dos "capacetes de aço" marchariam victoriosamente debaixo das bandeiras com as côres branca, vermelha e preta para defender o caracter allemão de Dantzig.

## E' gaúcho ? E' paulista?... E' brasileiro, emfim ?

(Conclusão da 1ª. pagina)

*racter e pela bravura — nasceu para dominar pela espada e pela fé, pelo coração e pela força? E' parahybano? Não esqueceu o coração de fogo e a alma napoleonica do indomito João Pessoa, que devera ser soldado? E' norte-riograndense? Sabe que sua terra é porta-bandeira de nossa nacionalidade, perante o estrangeiro? E' cearense? Sabe que nenhuma raça, no seio da terra, supporta, sem colera nem imprecação, como essa gente do sertão do Ceará, tamanha miseria e tamanha dôr? E' piauhyense? Repara como sua terra é boa, e como sua gente tem coração benigno de peregrino christão? E' maranhense? Palpita-lhe no coração a alegria de cantar, o contentamento de viver? E' paraense? Quer salvaguardar o Pará — custodia de felicidade e de fartura? E' amazonense? Nunca lhe despertou voz de propheta que Amazonas é seara biblica intacta, que ainda aguarda a mão proficiente, nacional, para methodica semeadura? E' acreano? Quer sustentar o marco plantado com sangue, do dominio brasileiro, nesse rincão de angustia e de sacrificio?...*

*E' brasileiro, emfim? Cuide de sua Patria, olhe para sua historia, honre os seus antepassados, glorifique os seus fundadores! Não tenha inveja de civilização alguma, nem da Inglaterra, nem da França, nem da Allemanha, nem da Italia, nem de paiz nenhum! Nossa civilização está no arcabouço, dependente do dynamismo de nossos braços e da capacidade de talento de nosso espirito. Será completa, em virtude de lei tellurica, biologica e social. Seja defensor de sua terra, encorajador de sua prole, exhortador de seus amigos! Seja vigia do Brasil. Trabalhe mais. Commente menos. Não murmure. Não detraia. Defenda nossa lingua, que é nosso élo. Seja fiscal de nosso patrimonio commum, dos bons costumes, das boas idéas. Não desanime. Não se desalente. Seja optimista. Não prégue a dissolução da familia nem a quéda do Estado. Não permitta — dentro do Brasil ou fóra delle — apodo estrangeiro á nossa terra, á nossa gente, ás nossas coisas! Para o bom estrangeiro seja benigno; para o máo estrangeiro, que gosta de rir de inveja e de sarcasmo, seja tyranno, não n'o poupe! Não permitta que se localize immigrante fóra do contacto de gente nacional. Seja coheso. Prégue a unidade indissoluvel do Brasil. Não permitta, se possivel, com sacrificio de sangue e de vida, que se realize o plano da sociedade intercontinental de industria agraria de Berlim na Amazonia brasileira! Seja sentinella do Brasil assim da sua casa e de sua tenda, como de sua terra! De tudo dê rebate ao governo, ao povo, á Republica!*

*D. MOURA*

## Ainda o pavoroso incendio da rua do Passeio

### Varios detalhes sobre o grande sinistro — O inquerito na 3ª delegacia auxiliar

Continua na 3ª delegacia auxiliar o inquerito sobre o pavoroso incendio da rua do Passeio, sobre a presidencia do dr. Democrito de Almeida, respectivo delegado.

"O Radical", ha dias, tratando sobre o mesmo assumpto noticiou que na abertura dos cofres, mandada proceder por aquella autoridade, foram encontrados os livros commerciaes exigidos por lei, da Sapataria Rossi e do constructor Dick.

Só no cofre do Instituto Scientifico São Jorge não foram encontrados tres livros. Só os de interesse dos socios lá se achavam.

Por esse motivo o dr. Democrito de Almeida determinou a apprehensão dos livros de producção e consumo do laboratorio da mesma firma á rua Haddock Lobo.

Deu a permissão para a remoção dos escombros, isto em presença dos representantes das Companhias de Seguros e demais interessados. Foram encontrados, porém, no entulho fragmentos dos livros de escripturação daquelle Instituto.

Estes fragmentos foram examinados pelos peritos que declararam serem aquelles dos livros auxiliares e não do "Diario".

Assim, até agora, não se descobriu o "Diario", do Instituto Scientifico São Jorge.

O inquerito prosegue na 3ª delegacia auxiliar, presidido pelo dr. Democrito de Almeida, autoridade que no assumpto se especialisou.

## A morte de "Pão Duro"

### Victima de uma arterio-sclerose

Num quarto da Beneficencia Hespanhola, victima de uma arterio-sclerose, morreu, sabbado, um homem que constituiu um typo: o "Pão-Duro".

De uma avareza que tocava ao deshumano, martyrizando-se a si proprio como se a vida não lhe merecesse a menor attenção em todos esses pequenos confortos e distracções que a tornam bonita.

Fechou-se, ferozmente, dentro de um anonymato profundo; queria passar como sendo, apenas, "mais um" nas estatisticas; no incognito, tornar-se-lhe-ia mais facil tomar as attitudes mais fóra dos padrões humanos.

Aferrou-se com tal furia a essa idéa de ser desconhecido valeu-lhe a popularidade.

E o nome que elle escondeu com tanto cuidado á curiosidade do mundo só agora veiu á tona. José Ramon Tapias Alonso, desnunca foi conhecido.

Entretanto, o "Pão Duro" era um dos typos mais conhecidos nessa cidade de excentricos.

Ha 43 annos que o Rio via desfilar essa figura exotica pelas suas ruas.

Sabbado ligaram-se as suas personalidades. Com a morte de José Ramon Tapias Alonso, desappareceu "Pão Duro".

No seu quarto, no segundo andar do predio á rua Visconde do Rio Branco n. 1, o desconforto mora inteiramente á vontade. Nem uma cama existia lá.

Apesar de proprietario de diversos predios, Alonso nunca se deu ao luxo de comprar, siquer, um jornal. Todos os gastos para elle eram superfluos. Em torno de seu nome, giravam as lendas mais desencontradas.

"Pão-Duro" morreu num quarto particular, importando as despezas com sua molestia em 729$.

Em um mez, para morrer, gastou mais, talvez, que nos 50 annos de vida.

## Uma scena de sangue na zona do Mangue

### INDIGNADO COM A ATTITUDE DA "ESCRAVA", O CAFTEN TENTOU MATAL-A A FACA

O individuo Tertuliano José, ou Antonio Nunes, conhecido caften da zona do Mangue, ha tempos, vem explorando a infeliz Genny de Castro, de 25 annos, casada e moradora á rua Carmo Netto, 11.

Tertuliano José, o criminoso

Tertuliano, que tem 32 annos, é solteiro e reside á rua Laura de Araujo, 120, hontem, discutiu com a pobre mulher, tentando maltratal-a.

Esta, num assomo de coragem, pediu a intervenção dos guardas, sendo o caften expulso de sua casa.

Retirou-se o malandro, apparentando não ter ligado a "ousadia da escura".

Horas depois, aproveitando a distracção dos guardas, o perigoso caften entrou na casa da amante, armado de faca, tentando assassinal-a.

A mulher, ferida nas costas, levemente, saiu a correr, gritando por soccorro.

Acudiram diversas pessoas, tendo Tertuliano fugido. Os policiaes, porém, acudindo, sairam em sua perseguição, prendendo-o já proximo á rua Visconde de Itauna.

Levado para a delegacia do 9º districto, o criminoso foi apresentado ao commissario Waldemar e autuado em flagrante.

O malandro confessou o crime, negando-o momentos depois.

Os depoimentos de duas testemunhas, porém, esmagaram-no.

Genny, ainda hoje, deverá ser ouvida pela policia, sobre a "actividade" de Tertuliano.

## Conflicto colombo-peruano

### O governo de Washington approva os esforços empregados pelo instituto de Genebra

WASHINGTON, 19. — (Havas). — Segundo informações colhidas nos circulos officiaes embora o governo norte-americano não tenha sido convidado pela Sociedade das Nações para fazer parte do comité consultivo organizado com o fim de estudar um accordo para a questão de Leticia, o Departamento de Estado approva os esforços desenvolvidos pelo instituto de Genebra em torno do litigio e está disposto a collaborar para a solução pacifica do mesmo.

LIMA, 9 — (Havas) — A ultima resolução da Sociedade das Nações causou viva indignação em todo o paiz onde a attitude do organismo de Genebra é considerada fructo da paixão e da incomprehensão dos problemas sul-americanos.

E' impressão predominante nos circulos politicos que o governo rejeitará o accordo proposto e manterá o "statu quo" existente no Oriente.

Os meios dirigentes mostram-se sympathicos á retirada do Perú da Sociedade das Nações em signal de protesto.

O "Diario Official" lamenta que a decisão da Sociedade das Nações tenha vindo determinar o fracasso dos esforços de conciliação e accrescenta que a autoridade moral da liga sae diminuida pela impotencia revelada para dirimir os conflictos da Mandchuria do Chaco e de Leticia.

Com respeito á situação do Oriente o orgão official affirma que o Perú manterá a occupação de ter territorios que foram e são peruanos e repellirá toda aggressão colombiana.

MANAOS, 20 (A. B.) — Procedente do sul, encontra-se nesta capital o major William Sarkville, addido militar á Embaixada Americana no Rio de Janeiro.

O major Sarkville que está encarregado de colher informações sobre a situação do litigio colombo-peruano, seguirá dentro de breves dias para Tabatinga, como passageiro do aviso nacional "São Pedro".

Não vota ?
Não se queixe, depois, porque o paiz vae mal !

## Actos do chefe de Policia

Por acto de hoje, do chefe de Policia foi transferido do 12º para o 15º districto policial, o commissario Delmiro de Moura Ribeiro e deste para aquelle Sergio Affonso Alves.

O chefe de Policia interino, capitão Filinto Muller, passou á disposição de seu gabinete, o chefe de Serviço da Censura Theatral, designando o senhor José Pita de Castro, para substituil-o na chefia daquelle serviço, durante seu impedimento.